Тошкент оқшоми

Ижтимоий-сиёсий шаҳар газетаси

Газета 1966 йил 1 июлдан чиқа бошлаган

№ 42 (8. 471) ◆ 1994 йил 8 апрель, жума ◆ Сотувда эркин нархда

Тошкент шаҳрининг Бектемир тумани билан Тошкент вилоятидаги Паркент тумани ўртасида 1994 йил учун амалий ҳамкорлик шартномаси имзоланди.

ХАЛҚИМИЗДА ён қўшним — жон қўшним, деган ҳикматли гап бор. Дарҳақиқат, яхши-ёмон кунингда ёнингда туриб берадиган меҳр-оқибатли қўшни узоқдаги қариндошдан улуғ. Кейинги пайтда туманлар ўртасида хўжалик иқтисодий алоқалари кенгайиб бормоқда.

** Тошкент шаҳри ва вилояти: ҳамкорликнинг янги уфқлари*

ЁН ҚЎШНИМ — ЖОН ҚЎШНИМ

Яқинда Бектемир тумани билан Паркент тумани ўртасида 1994 йил учун амалий ҳамкорлик шартномалари имзоланди. Бундай келишув ҳар иккала томон учун ўзаро манфаатли ҳамкорликни кенгайтириш ва чуқурлаштиришни, хўжалик-иқтисодий ва маданий алоқаларни янада ривожлантиришни, шунингдек, қишлоқ ҳа ижтимоий-иқтисодий ёрдам дастурини рўёбга чиқаришни кўзда тутади.

Ушбу шартномани Бектемир туман ҳокимлиги номидан туман ҳокими Ш. Ҳ. Ҳикматов, Паркент туман ҳокимлиги номидан туман ҳокими Т. Х. Холтаевлар имзоладилар.

Шартномага кўра ҳар иккала туман бир-бирига хом ашё, маҳсулот ва моллар, қишлоқ хўжалик маҳсулотлари етказиб беради. Иқтисодий алоқалар, мол айирбошлаш йўлга қўйилади. Мулкчилик шаклидан қатъий назар, улар ўртасида тузилган тегишли шартномалар, битимлар ёки қайдномалар асосида мазкур туманлар ҳудудидаги корхоналар, хўжалик юритувчи жамоалар ўртасида ҳамкорлик алоқалари йўлга қўйилади.

Паркентликлар бектемирликларни мева, полиз, сабзавот маҳсулотлари билан мунтазам таъминлаб туришига келишилди. Бу йил улар туман аҳолисига 2 минг 900 тонна картошка, 2 минг 445 тонна сабзавот, 2 минг 80 тонна ҳўл мева, 1 минг 500 тонна узум етказиб беришади. Ушбу маҳсулотлар ижара ҳақи олмайдиган савдо тармоқлари орқали сотилади. Бектемирликлар эса Паркентда 3 минг тонна маҳсулотга мўлжалланган омборхона қуриб беришади. Шунингдек, туман хўжаликларига якка тартибда шартнома асосида қурилиш материалларидан кўмаклашадилар.

Бундан ташқари у Бектемир тумани корхоналари ва Паркент тумани хўжаликлари ўртасидаги ҳамкорликни ҳар томонлама ривожлантириш мақсадида бир-бирига бириктирилди. Уларнинг сони ҳаммаси бўлиб 19 тага боради. Чунончи, Паркентдаги «Гулбоғ» давлат хўжалиги-заводи Бектемирдаги «Ўзинтранс» автокорхонаси билан, Асаларичилик жамоа хўжалиги 1-автокомбинат, Тошкент ўрмон хўжалиги билан, «Хисарак» жамоа хўжалиги эса Бектемирдаги Темир-бетон буюмлари заводи билан ўзаро манфаатли алоқа боғлайдилар. Қўшни туман Паркент далаларидаги ҳосилни йиғиб-териб олиш мавсумида бектемирликлар техника воситаларини созлаш ва таъмирлаш ишларини ўз зиммасига олишди.

Томонлар аҳоли орасида даволаш ва соғломлаштириш соҳасидаги иш тажрибалари, соғлиқни сақлаш соҳасидаги ахборотлар, янгиликларни алмашиб туришга доир ишларни ҳам амалга оширади. Жиноятчиликка, айниқса, унинг оғир кўринишларига қарши курашда орттирилган тажрибалар ҳам алмашинади, зарур бўлган тақдирда техника воситалари билан бир-бирига ёрдам берилади.

Шартномада туманлар аҳолисини ва уларнинг фарзандларининг дам олишини уюштириш, соғломлаштиришҳам кўзда тутилган.

Бозор иқтисодиётига ўтиш ишбилармонликни ривожлантириш ва уни ҳар томонлама қўллаб-қувватлашни тақозо этмоқда. Томонлар туманда фаолият кўрсатаётган кичик корхоналар филиалларини ташкил этишни, уларнинг маҳсулотларини хусусий дўконлар орқали сотилишини йўлга қўйишга келишиб олдилар.

Машҳура МИРЗАМУҲАМЕДОВА, Усмон УСМОНОВ.

САМИМИЙ ҚУТЛОВЛАР

ЎЗБЕКИСТОН РЕСПУБЛИКАСИ ПРЕЗИДЕНТИ ИСЛОМ КАРИМОВ ЖАНОБИ ОЛИЙЛАРИГА

Тошкент.

Қадрли Президент жаноблари.

Кези келганидан фойдаланиб, ЮНИСЕФ ижроия директори лавозимига Америка номзоди доктор Вильям Х. Фоугни қўллаб-қувватлаб юборган мактубингиз учун миннатдорлик билдираман. Биз бу лавозимга болаларни қутқариш ҳаракатининг атоқли раҳбари ва халқаро етакчиси доктор Фоуг номзодини кўрсатиб, саломатлик ва болалик муаммолари биз учун жуда муҳим аҳамиятга моликлигини, биз БМТ тизимида ЮНИСЕФнинг устиворлик мавқеини қўллаб-қувватлашни давом эттираверишимизни яна бир бор таъкидладик.

Ўзбекистон ҳукумати ЮНИСЕФ ижрочи директори лавозимига бизнинг номзодимизни қўллаб-қувватлаганини мен жуда қадрлайман. Халқаро ташкилотларда ҳамкорлик қилаётган мамлакатларимиз ўртасидаги ўзаро фойдали ва дўстона муносабатлар давом эттирилади, деб умид қиламан.

Самимий ҳурмат билан,
Вильям Ж. КЛИНТОН.

• • •

Муборак рамазон ва Наврўз байрамлари муносабати билан Ўзбекистон Республикаси Президенти Ислом Каримов номига жаҳондаги кўпгина мамлакатлар раҳбарларидан табрик телеграммалари келди. Улар матбуотда эълон қилинди. Табриклар оқими ҳамон давом этмоқда. Жумладан, Ҳиндистон Республикаси Президенти Шанкар Даял Шарма ва унинг рафиқаси Шримати Вимала Шарма номидан ийд ал-фитр байрами муносабати билан табрик телеграммаси олинди.

(ЎзА).

РАСМИЙ АХБОРОТ

Ўзбекистон Республикаси Президенти Ислом Каримовнинг таклифига биноан ҳамда икки томонлама муносабатларни тараққий эттириш доирасида Хитой Халқ Республикаси Давлат Кенгаши Раиси Ли Пэн шу йил 18 апрель куни Ўзбекистон Республикасига расмий ташриф билан келади.

(ЎзА).

Самарали фаолият

ТОШКЕНТ шаҳар «Чернобиль» ижтимоий ўзаро ёрдам жамиятининг йиллик ҳисобот конференцияси бўлиб ўтди. Унда жамиятнинг раиси В. Назаров ўтган бир йил ичида бажарилган ишлар ҳақида тўхталди. Чунончи, 1993 йили шаҳримизда истиқомат қилувчи Чернобиль атом электростанцияси фожиасининг оқибатларини тугатишда қатнашган кишиларга моддий ёрдам сифатида, соғлиқни тиклаш учун, керакли дори-дармонларни олиш учун, шунингдек беморларга озиқ-овқат етказиш мақсадида жами 5,5 миллион сўмлик кўмак берилди. Жамият қошида очилган «Чернобиль» илмий-ишлаб чиқариш маркази томонидан чернобилчиларни қисқартирилган соатларга мўлжалланган ишлар билан таъминланаётгани эса нур устига нур бўлмоқда.

Илгари жамиятнинг Шайхонтоҳур тумани бўлимини бошқарган Абдусаттор Алиев жамиятнинг янги раиси этиб сайланди.

Конференция сўнггида чернобилчиларни қизиқтирган саволларга «Ўзбекистон чернобилчилари» республика уюшмасининг раиси А. Исломхўжаев ҳамда тиббиёт-санитария бошқармасига қарашли 2-марказий поликлиника бош врачининг ўринбосари Клара Ваҳодировалар батафсил жавоб беришди.

Даврон ИСМОИЛОВ.

Бугунги кун нафаси

РЕСПУБЛИКАМИЗДА

● Қорақалпоғистон, шунингдек Наманган, Андижон, Навоий ва Сурхондарё вилоятлари фаолларининг йиғилишларида Ўзбекистон Республикаси Президенти Ислом Каримовнинг халқ депутатлари Бухоро вилоят Кенгаши сессияси ҳамда Тошкентда вилоят, шаҳар ва туман ҳокимлари билан учрашувда сўзлаган нутқлари асосида ижтимоий-иқтисодий тараққиёт масалалари муҳокама этилди.

● Тошкент электротехника алоқа институтида республикамиздаги 20 та олий ўқув юрти ва илмий муассаса олимлари иштирокида «Маърифат. Мустақиллик. Инсон» мавзусида конференция бўлиб ўтди.

● 1994 йил 24 февралдан Ўзбекистон 184 мамлакат бирлашган Умумжаҳон почта иттифоқининг тенг ҳуқуқли аъзоси бўлди. Бу ҳақда ушбу халқаро ташкилотнинг бош директори А. С. Ботто-де Баррос расмий хабар қилди.

● Швейцария инсонпарварлик ёрдами сифатида Оролбўйи аҳолисига 20 тонна болалар таоми юборди. Бу инсонпарварлик ёрдами Бухоро, Хоразм ва Қорақалпоғистондаги соғлиқни сақлаш муассасаларига ҳамда кам таъминланган оилаларга етказиб берилади.

ҲАМДУСТЛИКДА

● Мустақил Давлатлар Ҳамдўстлиги давлат ва ҳукумат раҳбарларининг олий даражадаги навбатдаги учрашувини 15 апрель куни Москвада ўтказиш мўлжалланмоқда.

● Украина Президентининг Қримдаги вакили тайинланиши, Севастополга махсус мақсадларда фойдаланадиган аскарларнинг келиши Украина билан унинг таркибидаги Қрим ўртасидаги муносабатларни кескинлаштириб юборди. Қрим Президенти Юрий Мешков Кипрга амалий ташрифидан қайтиб келгач, Украина маъмурларининг бу хатти-ҳаракатларини «Ошкора сиёсий ирвогарлик, тўнтаришни амалга оширишга уриниш», деб баҳолади.

● Россия парламентининг юқори палатаси — Федерация Кенгаши Бош прокурор Алексей Казанниковнинг истеъфосини қабул қилмади. Маълумки, Алексей Казанников Россия Президентининг Конституцияга хилоф топшириғини бажаришдан бош тортиб, истеъфога чиққан, Борис Ельцин эса унинг истеъфосини қабул қилган эди. Ҳозирги пайтда Бош прокурор вазифасини Алексей Ильюшенко бажариб турибди. Президент Федерация Кенгашига унинг номзодини тасдиқлаш учун тақдим этган эди.

● Москвада Грузия билан Абхазия ўртасида ўт очишни тўхтатиш тўғрисида шартнома имзоланганига қарамасдан бу ахдлашувга амал қилинмаяпти. Бунда ҳар икки томон бир-бирини айблаяпти.

ХОРИЖДА

● Руанда пойтахти Кигали аэропортига қўнаётган пайтда Танзанияда бўлиб ўтган олий даражадаги учрашувдан қайтиб келаётган Руанда ва Бурунди президентлари бўлган самолёт «Ер-ҳаво» ракетаси билан уриб туширилди. Африкадаги бу икки давлат раҳбари ҳамда уларга ҳамроҳ бўлганлар, самолётни бошқараётган Франция экипажи аъзоларининг ҳаммаси ҳалок бўлдилар.

● Бирлашган Миллатлар Ташкилоти халқаро ҳамжамиятга Тожикистон қочоқларига фавқулодда ёрдам бериш учун 38 миллион доллар миқдорида маблағ тўплаш даъвати билан мурожаат этди.

● Бирлашган Миллатлар Ташкилотининг Афғонистондаги вакили Маҳмуд Мистирийнинг Покистонда жойлашган афғон мужоҳидлари билан ўтказган музокаралари муваффақиятсиз тугади. Бир-бирига қарши турган бу кучлар ўт очишни тўхтатиш шартларига рози бўлмадилар.

● Жангарлар томонидан амалга оширилган қотиллик Фаластин—Исроил муносабатларини яна кескинлаштириб юборди. Унинг оқибатида олти нафар исроиллик ҳалок бўлди, кўплаб кишилар жароҳат олди. АҚШнинг қатъий талабларига қарамасдан Фаластин озодлик ташкилотининг раҳбари Ясир Арафат бу қотилликни қоралаб чиқмади.

● Хонсю ороли шарқий соҳилида Японияннинг биринчи «Мондзю» реактори ишга туширилди. Ядровий қурол-яроғлар учун ишлатиладиган плутоний тайёрлай оладиган бу реакторнинг пайдо бўлганлиги Японияга, қўшни Осиё мамлакатлари, Америка Қўшма Штатларидагина эмас, Европада ҳам ташвиш туғдирди.

** Тадбиркорлик—бозор талаби*

ХИТОЙ БИЛАН ҲАМКОРЛИКДА

— Бюромизда кейинги йилларда кўпгина янгиликлар яратилди. Бундан 15 йил аввал болалар уйи жойлашган эски ҳовлилардан бирида ўз фаолиятини бошлаган бюромиз ҳозирда 100 дан ортиқ турли корхоналар, ташкилотлар буюртмаларини бажармоқда. Ўша дастлабки йилларда эски ҳовлига ускуналар ва хом ашё келтирилиб бинолар оз бўлсада ишлаб чиқаришга мослаштирилди.

Мутахассислар, муҳандис-техниклар, мусаввирлар, матбаачилар ишга жалб қилинди. Олмазор маҳалласидаги босмахона, Самарқанд дарвозадан картон цехи шу ерга кўчириб келтирилди. Офсет участкаси ташкил этилди. 1988—93 йилларда икки қаватли, ҳар жиҳатдан қулай ишлаб чиқариш биноларини қурилди. Кейинги қуриб битказилган бинода тадбиркорликка эътибор берилиб Хитой Халқ Республикаси билан ҳамкорликда қўшма корхона ташкил этишни мўлжаллаб турибмиз. Агарда бу қўшма корхона фойдаланишга топширилса полиэтилендан рангбаранг ва ғоят нафис қадоқлаш қопчиқлари тайёрланади. Бундан ташқари Ўзбекистон саноат корхоналарининг шундай қопчиқларга бўлган эҳтиёжи тўлиқ қондирилади, миллий ширинликлар ҳам ана шу қопчиқларга қадоқланиб харидорларга юксак дид билан етказиб берилади.

Ҳозирда бюромизда 5 хил халқ истеъмол моллари, жумладан, 3 турли альбом, расмлар альбоми, қоғоз папкаси, болалар учун «Ким чаққон?» ўйинчоқлари тайёрланиб савдо шохобчаларига узлуксиз чиқарилмоқда. Кейинги бир йилда икки хил янги альбом тайёрлаш, 30 хил рангли, янги миллий маҳсулот ёрлиқларини ишлаб чиқаришга жорий этдик. Чет эллар билан ҳамкорликда ишлайдиган қўшма корхоналар билан алоқаларимиз кенгайиб бормоқда. Айни кунларда шундай корхоналарнинг 10 дан зиёдроғи буюртмаларини сифатли бажариб бераяпмиз.

Бюромизнинг офсет бўлимида юқори босма цехида, оқ қоғоз маҳсулотлари ва картон цехларида иш қизғин давом этмоқда. Бизда жами 236 киши меҳнат қилади, шундан 190 кишига яқини бевосита ишлаб чиқариш тармоқларимизда ишлашади.

Ишлаб чиқариш ва режа бўлими бошлиғи Рихсивой Дадабоев, таъминотчи Қобилжон Зокиров, юқори босма цехи бошлиғи Комилжон Пўлатов, мураббий ва устоз ишчилардан Абдужаббор Дадамуҳамедов, Екатерина Ганкевич, Аркадий Галкин, Анатолий Карбот, Абдумалик Абдураҳмонов, Марьям Зинурова кабилар корхонамиз фахридир. Улар ўз меҳнатлари билан кўпчиликка ўрнак бўлмоқдалар. Ёшлар ҳам устозлар йўлидан бориб ишлаб чиқариш ютуқларига муносиб ҳисса қўшмоқдалар. Сабохон Юсупова, Ҳалима Расулова, Шаҳодат Собирова, Маърифат Алиева сингари ўнлаб ғайратли ёшлар фидойилик кўрсатиб меҳнат қилмоқдалар.

Тошкент бадиий-конструкторлик бюроси жамоаси ҳозирги бозор муносабатларга ўтишнинг мураккаб шароитида ишбилармонлик билан фаолият кўрсатиб белгиланган режаларни ортиғи билан уддалаб келаётир. Ўтган йилги маҳсулот ишлаб чиқариш режасини 190,4 фоиз бажарган бюро ишчилари жорий йилнинг дастлабки уч ойида 62 миллион сўмлик маҳсулот тайёрлашга эришди.

Ишчиларнинг моддий манфаатдорлиги ҳам ортиб кейинги бир йилда унинг ўсиш суръатлари ўн беш баравар ошиб кетди.

Учқун АҲМЕДОВ.

ЎЗБЕКИСТОН маҳаллий саноат корпорациясига қарашли Тошкент бадиий-конструкторлик бюроси бозор иқтисодиётининг тақчил даврларига қарамай сифатли ишлаб чиқарилган маҳсулотлар учун қутилар ва қопчиқлар тайёрлаб беришмоқда. Ҳатто чинни термалари ҳам шу бюро ишчилари томонидан яратилган кўркам ва сержило қутиларга солиниб, харидорларга жўнатилмоқда. Бюрода олиб борилаётган ишлар ҳақида бюро бошлиғи Файзулла Маннопов қуйидагича ҳикоя қилади:

Гулнора Сафарбоева тўқимачилик комбинатининг тўқув цехида самарали меҳнат қилиб ҳамкасблари олқишига сазовор бўлмоқда.
СУРАТДА: Гулнора Сафарбоева.
Козим Улмасов олган сурат.

** Нон—улуғ неъмат*

МЕЗОН—СИФАТ

АГАР кўзингиз тушган бўлса «Эски Жўва» деҳқон бозорининг трамвай бекати яқинидаги мовий қўшгумбаз савдо-тижорат расталари ёнида «Иссиқ нон» ёзуви битилган замонавий новвойхона мавжуд. Бундан тўрт йил аввал унинг ўрнини кўримсиз тепалик майдон эгаллаганди. Тошкент нон корхоналари бирлашмасининг тадбиркор ишчан мутахассиси Бахтиёр Муҳиддинов бош бўлган бир гуруҳ новвойлар бу ерни тозалаб, тепа ўрнида замонавий талабларга жавоб берадиган нон корхонаси бунёд этишга аҳд қилдилар. Бу ҳақда улар дастлаб шаҳар нон корхоналари бошлиғи Олим ака Отаевга, кейин шаҳар ва Шайҳонтоҳур туман ҳокимликларига мурожаат этиб, бу ишда ёрдам беришларини илтимос қилишди. Тадбиркорлар режалари билан танишиб чиққан бошлиқлар бу таклифни жавобсиз қолдиришмади.

Тезда новвойхона қурилиши бошланиб кетди. Новвойлар жамоаси ҳам амалий ишга киришди. Улар лой чангаллаб, ғишт териб, шувоқ ишларида фаол қатнашиб, қурилишни тезлаштиришга муваффақ бўлишди.

Ҳайрли иш ўз самарасини кўрсатди. Мана эндиликда новвойхона шаҳар аҳолисини юқори сифатли нон маҳсулотлари билан узлуксиз таъминлаб келмоқда. Дастлаб бу ерда кунига 15 тоннагача нон тайёрлана бошланди. Сифатли нонларга талабнинг ортиши туфайли новвойхонага қўшимча равишда Олмонияда ишланган «Винклер», Россия ва Украинада тайёрланган ҳамир қориш, сув иситиш техник мосламалари ўрнатилди. Машаққатли қўл меҳнатини талаб қилувчи кўпгина ишлаб чиқариш жараёнларининг механизациялаштирилиши натижасида корхонанинг бир кунлик маҳсулоти 50 тоннага етди.

Бугунги кунда бу ерда ишлаб чиқарилаётган нон турлари 15 тадан зиёд. Булар: оби, патир каби миллий нонларимиз, рогалик, кесма батон, махсус узун батон, горчицали булка, 100—200 граммли махсус қора нон, олий навли оқ ва оддий жавдари булка нонлари каби маҳсулотлардир. Шу нонларнинг бир қисми корхона қошидаги махсус «Иссиқ нон» фирма дўконида, қолган 45 тоннаси эса Шайхонтоҳур, Собир Раҳимов, Бектемир, Юнусобод туманлари ҳамда Тошкент темир йўл ишчилари таъминоти савдо тармоқларига шартнома бўйича жўнатилмоқда.

Новвойлар ишни уч сменада ташкил этишган. Шунинг учун ҳам бу ерда меҳнат жараёни ҳеч тўхтамайди. Барча иш жараёнларида газ ва электр каби энергетика қувватларидан оқилона фойдаланилмоқда.

Келажакда яна қўшимча маҳсулотлар сифатида макарон, ширин пряникларни ишлаб чиқариш тадбирлари режалаштирилмоқда. Бу ердаги иш жараёни билан танишсангиз нонларга шакл берувчи Гулчеҳра Абдумавлонова, Ҳолида Аҳмедова, ҳамир қорувчи Шавкат Абдураҳмонов, усталар Анвар Бўриҳўжаев, Суннатилла Аҳмедов, асбоб-ускуналарни созловчи Абдувоҳид Қодировларнинг серунум меҳнатидан мамнун бўласиз. Жамоанинг баракали меҳнати ҳар чорак якунида устама мукофотлар билан рағбатлантириб турилади. Иш ҳақи ҳам чакки эмас. Ойлик маош 75 мингдан 150 минг сўмгачадир.

Корхона жамоасининг асосий мезони — сифат, тежамкорлик, ҳалол меҳнатдир. Шу туфайли бу ерда ун, ҳамиртуруш, туз каби хом ашёларнинг исрофгарчилигига йўл қўйилмайди.

Малик НУРИДДИНОВ.

** Тошкент футбол байрами тараддудида*

ЙИРИК ХАЛҚАРО ТУРНИР

ШАҲРИМИЗДА кейинги пайтларда кўплаб жаҳон миқёсидаги спорт мусобақалари ўтказилмоқда. Бу жаҳон ҳамжамиятига сиёсий, иқтисодий соҳаларда дадил кириб келаётган мустақил Ўзбекистонда спортнинг ҳам тобора ривож топаётганидан далолатдир. Жумладан, шу йили теннис бўйича Президент кубоги учун халқаро турнир, май ойи охирларида эса 1995 йилги Осиё чемпионати финал баҳсларида қатнашувчи 19 ёшгача бўлган футболчилар ўртасида Осиё мамлакатлари терма жамоаларининг саралаш мусобақалари бўлиб ўтади. Бунда Ўзбекистоннинг халқаро футбол федерацияси — ФИФАга тўлақонли аъзо бўлиб кирганлиги айниқса муҳим ўрин тутмоқда.

Душанба куни Тошкентда бошланадиган футбол бўйича йирик Халқаро турнирнинг ҳам файзи ўзгача бўлади. Чунки ФИФА ва Осиё футбол конфедерацияларининг бевосита бошчилигида ўтказилаётган мусобақалар бир томондан Марказий Осиё давлатларининг жаҳон футболи сари янада қатъий юз тутишидан далолат берса, иккинчи томондан Ўзбекистоннинг мезбон сифатида танланиши, бу юртимиз спорт иншоотларининг сифатига, кўламига берилган юқори баҳо ҳамдир.

Шуни алоҳида таъкидлаб ўтиш ўринлики, ФИФА ва ОФКнинг етакчи мутахассислари, насиб этса Халқаро Олимпия қўмитасининг раиси Хуан Антонио Самаранч ташриф буюрадиган Халқаро турнирга тайёргарлик ишлари ҳам юқори савияда ташкил этилди. «Пахтакор» ҳамда МҲСК ўйинчоҳлари жаҳон андозалари талабларига жавоб берадиган даражада жиҳозланди, матбуот ходимларига ҳам турнирни ёритишлари учун зарур бўлган барча қулайликлар тахт қилиб қўйилди. Республика «Экосан» экология ва саломатлик жамғармаси, Республика миллий банки, «Наврўз», хайрия жамғармаси, «Ўзбексавдо» концерни, Қишлоқ хўжалик вазирлиги, «Ўзбеккабель» ишлаб чиқариш ижара бирлашмаси, «Осиё—Континентал» ўзбек-Америка қўшма корхонаси, «Ўзпластитал» ўзбек—Италия қўшма корхонаси, «Ўзбекистон ҳаво йўллари» миллий авиакомпанияси, «Малика», «Юлдуз» ишлаб чиқариш бирлашмалари каби йирик корхоналар ва ташкилотлар мазкур турнир ҳомийлари сифатида яқиндан туриб бош қўшмоқдалар. Улар томонидан оз эмас, кўп эмас 32 та соврин таъсис этилиши айниқса турнирнинг нуфузини ошириши аниқ.

Энг қувонарли томони шундаки, кўпдан бери катта футболни соғиниб қолган Ўзбекистонлик чарм тўп ишқибозлари мусобақалар давомида Г. Денисов, М. Қосимов, И. Шквирин, А. Абдуранмов каби МДҲ ҳамда хорижий давлатларнинг етакчи жамоаларида тўп сураётган ўзбек футболи «юлдуз»ларининг етук маҳоратидан яна бир карра баҳраманд бўладилар. Биз эса Тошкентдаги илк расмий Халқаро турнирнинг кескин беллашувларга бой, мухлисларнинг дилларини тугёнга соладиган руҳда ўтишига тилакдошмиз. Ва ўйлаймизки у келгусида анъанавий бўлиб қолади.

Дилшод ИСРОИЛОВ.

© Тошкент Халқаро турнирига бағишланган махсус саҳифа материаллари эса газетамизнинг кейинги сонида эълон қилинади.

** Спорт*

«Пахтакор»нинг ғалабаси

МАЪЛУМКИ, 11—19 апрель кунлари пойтахтимизда халқаро «Тошкент турнири» ўтказилиши ва республикамизнинг етакчи жамоаларининг номдор футболчилари миллий терма жамоамиз сафида майдонга тушишини ҳисобга олиб, Ўзбекистон учинчи миллий чемпионати учинчи тур учрашувларининг айримлари 7 апрелга кўчирилганди. Кеча ана шу учрашувлар бўлиб ўтди.

«Пахтакор» жамоаси Тошкент вилоятида бўлиб, маҳаллий «Чирчиқ»ка қарши майдонга тушди. Ўйин тўла пахтакорчилар устунлигида ўтди ва 1:4 ҳисобида пойтахтликлар фойдасига ҳал бўлди. Тўпларни пахтакорчилардан Ходиев (2), Раҳимов ва Максудов, чирчиқликлардан Ивашченко киритди.

Марказий ҳарбий спорт клуби ўйинчоҳида эса учинчи миллий чемпионатнинг очилиш маросими бўлиб ўтди.

Бухоронинг «Нурафшон» ва МҲСК жамоаси ҳужумчиларининг қилган саъй-ҳаракатлари натижа бермади. Учрашув дуранг натижа билан якунланди.

Шухрат ЗОКИРОВ.

ВАТАН ҲИМОЯСИ — МУҚАДДАС

БЕКТЕМИР туман ҳокимлигида ёшларни ҳарбий-ватанпарварлик руҳида тарбиялашга бағишланган йиғилиш бўлиб ўтди. Унда Республика Мудофаа вазири ўринбосари, генерал-майор Раднон Димакович Патрикий, вазирлик бошқармалари бошлиқлари, зобитлар, туман ҳокими Шукурулло Ҳикматов, маҳалла комитетлари, фахрийлар ташкилотлари раислари қатнашди.

Йиғилишда генерал-майор Р. Д. Патрикий маъруза қилди. У ўз маърузасида халқ билан армиянинг бирлиги ҳақида, ёшларни Қуролли Кучлар сафида хизмат қилишга тайёрлашда маҳалла комитетлари, фахрийлар ташкилотларининг роли ва бугунги кунда ёшларни ҳарбий-ватанпарварлик руҳида тарбиялаш соҳасида улар олдида турган долзарб вазифаларга алоҳида тўхталиб ўтди. Бу муҳим аҳамиятга молик иш Олим Аширов номли, «Бектемир» маҳаллаларида ҳамда Николай Иванович Шерстаков ҳарбий таълим етакчиси бўлган 291-мактабда яхши ташкил этилганлигини таъкидлади.

Шунингдек, учрашувда сўзга чиққан маҳалла фаоллари, корхона, муассасалар раҳбарлари ёшларга она-Ватанга муҳаббат, ўз халқига садоқат туйғуларини сингдириш, армия хизматига тайёрлаш борасида амалга оширилиши зарур бўлган чора-тадбирлар тўғрисида ўз фикр-мулоҳазаларини билдиришди. Туман мудофаа ишлари бўйича бўлим шу кунгача ўз биносига эга эмаслиги ва бу муаммони зудлик билан ҳал этиш зарурлигини қайд этишди.

Учрашув охирида ёшларни ҳарбий-ватанпарварлик руҳида тарбиялашга ҳисса қўшган бир гуруҳ фаолларга республика Мудофаа вазирлигининг Фахрий ёрлиқлари топширилди. Улар орасида туман ҳокими ўринбосари Хайринисо Мирзажонова, соғлиқни сақлаш бўлими бошлиғининг ўринбосари Юнус Сейфалов, ички ишлар бўлими бошлиғи ўринбосари Роберт Рашидович Арютунян, Олим Аширов номли маҳалла комитети раиси Баҳодир Хўжаев, «Бектемир» маҳалла комитети раиси Матлуба Боймуҳамедова, туман маҳаллалар ишини мувофиқлаштирувчи кенгаш раиси Яҳё Хайруллаевлар бор.

Мавлуда МИРЗАЕВА.

ИБРАТЛИ ОЧИҚ ДАРС

ЕШ авлодга ҳунар ўргатмоқ ахлоқ-одоб жавоҳиридир. Шаҳримиздаги 82-мактабда яқинда ҳунар муаллимлари малакасини такомиллаштириш мақсадида намунали ҳунар ўргатишни кузатиш, таҳлил қилиш режасига биноан очиқ дарс бўлиб ўтди. Тажрибали, қўли гул уста, ҳунар муаллими Обиджон Умаров ўзининг бой тажрибасини яхши жиҳозланган устахонасида намойиш қилди. Энг муҳими шундаки, ҳунар ўргатиш муаммоларини енгиб, бир ярим соатли дарсда 4 қиррали бадиий курсини пардозлаш, локлаш, рейкага нақш ўйиш, бўш қолган ўқувчиларга деворга бўёқ бериб безаш, гул чизиш каби ишларни моҳирона тушунтириб амалда кўрсатиб ўргатишга муваффақ бўлди.

Бўёқ, лак, чўтка ҳозир палон пулку, дерсиз. Ҳа, уста чўткани ўқувчилар билан ясашни жорий қилган. Бўёқни эса оддий бўр кукунига ранг, елим, сув қўшиб тайёрлашни ўргатган. Локни эса оталиқ корхоналарнинг бино ичкарисини бўяб, нақш солишда қобилиятли ўқувчилар дарсдан ташқари вақтида ишлаб, ёрдами эвазига топишган. Узоқни, савобни кўзлаган устоз болаларга дурадгорлик, нақшинкорлик, бўяш, ганчдан нақш, андоза ўймаларини тайёрлашдек ноёб касбларига қизиқтириб ўргатмоқда.

Мактабдаги кўргазмалар шаҳар ўқитувчилари, йиғилиш қатнашчиларини мамнун этди. Савдода ўқувчилар ишлаб чиқарган маҳсулотлар сотилди. Дарс таҳлилига келганда тажрибали ҳунар муаллимлари сабоқни ижобий топиб, шаҳар малака ошириш институти томонидан оммалаштиришни тавсия этишди. Бу ташаббус Шайхонтоҳур туман халқ таълими бўлимининг қўли гул устаси, тиниб-тинчимас Ўчқун Мирсолиҳов туфайли амалга ошди. Ёш авлод онгига ҳунар таълимини сингдирсак феъли оғир болаларни тарбиялашда ота-оналарга ёрдамга келган бўлар эдик.

Анвархон АҲМАДҚОРИ ўғли,
халқ маорифи аълочиси,
услубкор ҳунар муаллими.

БИРИНЧИЛАР

● Режиссёр Мақсуд Юнусов Узбекистон телевидениеси дастурини Ҳамдўстлик ва халқаро телеэкранга биринчи марта олиб чиққан ижодкор бўлиб, кўп қисмли «Диёнат», «Улуғбек хазинаси», «Бобур» видеофильмлари унинг машҳур экран асарлари сирасига киради.

● 30-йилларда драматург Комил Яшин кинодраматургия жанрининг дастлабки намунасини яратган. Унинг «Асал» киносценарийси ўз даврида муҳим ҳодиса сифатида баҳоланган эди.

● Режиссёр Ж. Давлатовнинг «Гум-гум» бадиий фильми Сан-Франциско шаҳрида ўтказилган халқаро кинофестивалда биринчи ўринни эгаллади. Экологияга бағишланган мазкур фестивалда қорақалпоқ кино асари энг яхши фильм деб тан олинди. Бу «Қорақалпоқфильм» студиясининг илк қалдирғочи бўлди.

● 1968 йили Тошкентда биринчи марта ўтказилган кинофестивалда Осиё ва Африкадан 48 мамлакат вакиллари иштирок этиб, «Тинчлик, ижтимоий тараққиёт ва халқлар озодлиги учун» шиори остида 139 кинематографияни бирлаштирди. Тошкент экранида 100 дан зиёд бадиий ва ҳужжатли фильмлар намойиш этилди.

● Комил Яшин ва Амин Умарий ҳамкорликда 1940 йилда биринчи тарихий биографик драма — «Ҳамза»ни яратишди. Мазкур асар фақат драматургияда эмас, балки ўзбек адабиётида тарихий — биографик жанрга асос солди. Унда ўзбек драматургиясида персонажларнинг сўзлари шеър орқали берилди. Бу ҳол ўзбек драматургияси учун янгилик эди.

● Ёзувчи Ҳаким Назир «Лочин қанотлари» асари билан ўзбек болалар насрида романчиликни бошлаб берди.

● Ҳассос шоир, драматург Мақсуд Шайхзода 1960 йилда «Мирзо Улуғбек» трагедияси билан ўзбек драматургиясида фожиа жанрининг энг ёрқин намунасини яратди.

● Хиванинг биринчи хони Шерғозихон бугунги кунда ўз ғўзаллиги билан дунёни лол қилаётган Ичан қалъага асос солган Хиванинг биринчи меъмориднр.

Анвар МИРЗАЗОДА.

* *Ўзингизни синаб кўринг*

БАҲОРГИ ЧАРЧОҚНИ ЕНГИШ МУМКИНМИ?

Паоло Вузелли, — атмосфера метеорологик беқарорлик ҳолатида бўладиган фасл бўлиб, инсон организми унга анча қийинлик билан мослашади». Тадқиқотчи олимларнинг касби-кори шуниси билан янада қадрланадики, улар муаммони ўрганиб чиққач, маълум бир хулосалар чиқариб маслаҳат ва кўрсатмалар ҳам берадилар. Италиялик олимлар ҳам анъанага мувофиқ ҳар йили такрорланадиган баҳорги чарчоқни енгиш учун фойдаси тегиши мумкин ўнта қоидани яшлаб чиқдилар. Бугун ана шу маслаҳатларни эътиборингизга ҳавола этмоқчимиз.

1. Имкон қадар қайта ишланмаган, янги мева ва сабзавотларни кўпроқ истеъмол қилган ҳолда оғир, юқори калорияли таомлардан ўзингизни тийинг.

2. Баҳорги толиқиш — бу биринчи навбатда руҳий толиқишдир. Уни енгишнинг энг осон, қулай йўли — жисмоний машқлар билан шуғулланиш. Югуриш, сузиш, велосипед ҳайдаш, теннис, культуризм бу борада сизнинг ажойиб йўлдошингиз бўлиши мумкин. Фақат баҳор давридаги жисмоний зўриқишлар ўта меъёрида бўлиши лозим. Чунки, қишки уйқудан сўнг, тикланиб олишга улгурмаган организмга зарар етказиб қўйиш мумкин.

3. Баҳорда маданий дам олишга ҳам кўпроқ вақт ажратиш мақсадга мувофиқ. Театр, кинога бориш, дўстлар билан ширин суҳбат қуриш хуш кайфият бағишлайди.

4. Мунтазам равишда чарчоқни ҳис этиб яшаш албатта режаларингиз, кун тартибингиз, иш унумингизга салбий таъсир кўрсатади. Лекин тушкундикка тушмай унинг баҳор фасли билан боғлиқ одатий, табиий вақтинчалик жараён эканини тан ола билинг.

5. Бу даврда ҳар кунги иш фаолиятингизни бир маромда давом эттираверинг.

6. Баҳорги толиқишни даволашга қодир ҳеч қандай дори мавжуд эмас. Ҳеч бир кимёвий модда сизга ёрдам беролмайди. Мабодо, ўзингизни таблетка қабул қилишдан тиёлмасангиз, фақат дармондори ичинг.

7. Фасллар маликаси одамларни одатда уйқусизликка ҳам мубтало этиб чарчоқни янада кучайтиради. Демак, тунги уйқуга имкон борича кўпроқ вақт ажратиш, лозим бўлса кундузи ҳам бироз мизғиб олиш мақсадга мувофиқдир.

8. Қаҳва чарчоқни қочиради, кайфиятни кўтаради, деган фикр мавжуд. Лекин унинг куни давомида ичилган биринки пиёласигина фойда, қолгани организмга салбий таъсир этади.

9. Шанба, якшанба кунларини тўлалигича дам олишга бағишланг.

Шуҳрат АРМОН тайёрлади.

* *Муаллиф ўз томошаси ҳақида*

«ЛОМАКОН»— САҲНАДА

Аброр Ҳидоятов номидаги ўзбек Давлат драма театрида турк ёзувчиси Азиз Несин пьесаси асосида «Ломакон» спектакли саҳналаштирилди. Асарга ўзининг «Темир хотин» спектакли билан республикамиз театр ихлосмандларига яхши таниш бўлган фарғоналик ижодкор Олимжон Салимов режиссёрлик қилган.

Асар ҳақидаги ҳукмни томошабин, қолаверса театр мунаққидлари чиқаради. Қани, қулоқ солайликчи, ўзи яратган асар ҳақида режиссёр нима дер экан?!

— Олимжон ака! Азиз Несин асарига қўл уришингизнинг боиси нимада?

— Туркияда бўлганимда ёзувчи Азиз Несиннинг рафиқаси билан учрашиб қолдим. Ўшанда у «Ломакон» асари хусусида ўз фикр-мулоҳазаларини билдириб, яхшигина саҳна асари эканлигини айтганди. Менда ушбу асарни саҳналаштириш истаги туғилди. Қалам соҳиби рафиқасининг мулоҳазалари эса менга ишонч бағишлади. Асар кўпроқ Европа ҳаёти, маданияти, турмуши тарзи тўғрисида ёзилган. Аммо, ундаги умуминсоний қадриятлар ва хислатлар ҳам маҳорат билан очилганлиги мени ўзига тортди. Шу сабабли асарни саҳналаштиришга бел боғладим.

— Асар таржимаси хусусидаги фикрингиз?

— Бу пьесани Нодир Нормат ўзбек тилига ўгирган. Таржима яхши чиққан. Биласизми, шу ерда бир нарсани айтиш керак. Биз асарнинг айнан ўзини томошабинга ҳавола этмадик. Чунки, асар фалсафий руҳда ёзилган, ўзбек томошабини учун уни қабул қилиш қийин. Шу боис биз асарни иложи борича ихчамлаштириб томошабинга ҳавола этдик.

— Актёрлар ижросидан мамнунмисиз?

— Ўйлайманки, биз томошабинларга кутган нарсаларини бера олдик. Ҳар бир образ жуда яхши ижро этилди. Бироқ биласизми, актёрларимизда ички туйғу, эҳтирос билан ҳис эта билиш озгина камроқ бўлгандек туюлди менга. Лекин шундай бўлсада, асарнинг яратилишида катта меҳнат сингганини таъкидлаб ўтмоқчиман...

Яна бир гап: Олимжон Салимов яқинда республика ёш томошабинлар театрида бадиий раҳбар бўлиб иш бошлади. Эртанги театрларимизнинг томошабинларини ушбу театр тарбиялаб беради, десак хато қилмаймиз. Болаларни алдаб бўлмайди. Театр томошасидаги озгина сохталикни, ишончсизликни сезиб қолган бола қайтиб театрга қадам босмаслиги мумкин. Олимжон Салимов болалар учун томошалар яратишдек ҳам масъулиятли, ҳам шарафли вазифани ўз зиммасига олган экан унга омад тилаймиз.

Ҳасанбой САТТОРОВ.

Ширин-шакар бўлиб, шоду хуррамликда яйраб ўсгин, болажон!

* *Жаҳон маданияти юлдузлари*

АРАБ АДАБИЁТИНИНГ ИФТИХОРИ

АРАБ ёзувчиларининг ҳар биттаси — алоҳида бир олам. Бу оламнинг ўз йўли, ўз услуби, жаҳонга танилган қалам аҳллари бор. Тоҳо Ҳусайн, Товфиқ ал-Ҳаким, Маҳмуд Таймур сингари араб халқининг виждонига, шарафига айланган адибларнинг ҳар бир китоби Шарқдагина эмас, Ғарбда ҳам машҳурдир.

Ижоди Нобель мукофоти билан тақдирланган Нажиб Маҳфузнинг араб адабий дунёсида ўз ўрни бор. Бу ўринга уни шарафли меҳнати кўтарди.

Нажиб Маҳфуз ҳақида гап кетганда ўқувчилар ҳам, танқидчилар ҳам унинг серқирра ижодини ҳайрат билан тилга олишади. Чинакам ижод билан шуғуллана бошлагач, 1930 йилдан бери адибнинг йигирмадан ортиқ роман, ўнлаб ҳикоялар тўплами эълон қилинди. Нажиб Маҳфуз Миср тарихини яратар экан, ортиқча ҳаяжонга, бўрттиришга зўр бермайди. Балки, ижтимоий, сиёсий, ҳаётнинг долзарб масалаларини бор ҳақиқати билан тасвирлайди.

Таъбир жоиз бўлса Нажиб Маҳфуз ижоди катта бир чопонга ўхшайди. Ёш араб ёзувчиларидан бири «Бизнинг ҳаммамиз Нажиб Маҳфузнинг чопонида катта бўлганмиз» деганида кўпчилик унинг бу сўзларини қизғин маъқуллаган эди.

Нажиб Маҳфузнинг ўзбек тилида чоп этилган илк йирик асари «Кўзгулар» романидир. Китоб 1972 йилда Қоҳирада босилиб чиқиши биланоқ шов-шувга сабаб бўлган эди. Романнинг ўткир тил, юксак маҳорат билан ёзилганидан ҳам унинг тасвирий услуби, тузилиши барчани ажаблантириб қўйган эди.

«Кўзгулар» романнинг биринчи саҳифасини очдингиз. Худди ўзингизни улкан бир саройга киргандек ҳис қиласиз. Саройга эллик бешта кўзгу ўрнатилган. Кўзгуларда биз ҳамиша эҳтиром билан тилга оладиган, ҳамиша бизга сирли туюладиган Миср ҳаёти ўз аксини топган. Эллик беш боб— эллик беш кўзгу Нажиб Маҳфуз ҳаётининг олтмиш йилига якундек янграйди гўё.

Нажиб Маҳфуз романда ўзи гувоҳ бўлган воқеалар тафсилоти билан чекланмайди. Ҳар бир воқеага, ҳар бир кўзгудаги шахсга ўзининг очиқ-ойдин муносабатини билдиради. Гарчи ҳар бир кўзгу — боб алоҳида бир новелла сифатида диққатга сазовор бўлса ҳам, муаллиф муносабатининг изчил занжири уларни бир-бири билан бирлаштиради. Асар кўз ўнгингизда яхлит ҳолга келади. Шунда Нажиб Маҳфузга Нобель мукофоти бежиз берилмаган экан деган хулосага келади киши.

1988 йил эди ўшанда. Швециядаги Қироллик академияси томонидан эълон қилинган хабарда Нажиб Маҳфуз 150 номзоднинг орасида Нобель мукофотига сазовор бўлган эди. Мукофот борасида ҳам у қалдирғоч бўлди: энг юксак халқаро мукофот араб тилида ижод қиладиган адибга илк марта топширилди.

— Унинг асарлари нафақат араб халқига, балки бутун инсониятга тегишли бўлгани билан ҳам ардоқлидир. Ёзувчига араб романчилигини дунё миқёсига кўтаришдек шараф насиб бўлди. — Қироллик академиясининг хабарномасида шундай дейилганди. Бу истеъдодли адибнинг жаҳонда тан олинишидир.

Қувончли хабар айниқса, бунақанги ноёби етиб келиши билан одатда «ювдиювди» бошланади. Ахир Нобель мукофотига эришсам тўй қилиб берардим деганлар қанча! Лекин Нажиб Маҳфуз бундай янгиликни эшитиб ҳанг-манг бўлиб қолди.

— Ё тангрим, ахир номзодинг қўйилди деб бундоқ шипшитиб қўйишмайди ҳам! — деди ажабланиб. — Барибир ўзимдан хурсандман. Йўқ-йўқ, ўзимдан эмас, араб адабиётидан жуда хурсандман.

Бу сўзларни дастлаб «Аль-Аҳром» газетасининг мухбири эшитди. Эртасига эса бутун Қоҳира ўқиди.

Нажиб Маҳфуз ажойиб адиб бўлиши билан ажойиб одам ҳам. Ўзини доимо «ўртаҳол мисрлик» деб атайди. Эрта саҳарлаб туриб, кўҳна Қоҳиранинг тор кўчаларини кезиб юради. Қаҳвахоналарда ўтириб даҳадаги янгиликларни, пойтахтда нима гаплигини муҳокама қиладди. Адабиёт оламидаги янгиликлардан бохабар бўлади. Бундай пайтларда Нажиб Маҳфузнинг атрофини ёш адиблар, умуман зиёлилар ўраб олишади. Саволлар ёғилиб кетади.

— Маҳфуз афанди, бунисси ёмон деб ажратиб бўлмайди. Ҳамма бир дард билан қўлига қалам олади. Кўнглим ёқтирган адиб бу Тавфиқ ал-Ҳаким. Бўш қолдим дегунча китобларини қўлимдан қўймайман.

— Газета-журналлар ҳам ўқийсизми?

— Унчалик хуш кўрмайман. Таъзияномалардан ўқишни бошлайман. Одат-да бу ҳам. Кинотеатрга мутлақо бормайман. Охирги марта кино томоша қилганимга ўн беш йилча бўлиб қолди.

— Унда телевизор томоша қиларсиз?..

— Телевизор яхшию лекин рекламаси қурғурни жиним сўймайди. Замонавий тарақа-туруқ мусиқани ҳам эшитишни хуш кўрмайман.

— Нобель мукофотига сазовор бўлдингиз. Жуда катта пул — 390 минг долларни нималарга сарф қилмоқчисиз?

— Бу менинг ишим эмас. Бу иш хотинимнинг вазифасига киради.

Нажиб Маҳфузнинг дилида армони бор. У ҳам бўлса арабларнинг ҳамкорлиги, дили бирлигини, иноқлигини кўриш!

— Мабодо бирортагина масала бўйича уларнинг ҳамфикр бўлиб қарор қабул қилиши чинакам мўъжиза бўлар эди! — Бу унинг кўп такрорлайдиган сўзи.

Нажиб Маҳфуз саксондан ошиб кетди. Лекин соғ куюниб, соғ суюниб ҳали қоғозга дардларини тўкаяпти.

— Соврин соҳиби сифатида нимани хоҳлайсиз? — деб сўрашганда адиб бамайлихотир:

— Ёзиш истаги мени тарк этган кун, қазоим етган кун бўлишини истайман,— деб жавоб берганди.

Нажиб Маҳфузнинг юрагида эса ёзиш иштиёқи бор. Инсоният бахти учун дунёга келадиган кишилар эса ўзи билан бирга абадийлигини ҳам олиб юрадилар. Шу сабабдан ҳам буюк истеъдод эгалари ҳамиша тирик дейишади.

Қоҳира кўчаларидан бир мўйсафид ҳассага таяниб оҳиста одимламоқда. У юраги эзгулик, яхшиликка тўла Нажиб Маҳфуз.

Ғолиб МИРЗО.

ГАП ЁШДА ЭМАС...

● ИМОМ Ал-Бухорий нафақат йирик олим, балки ўзининг гўзал хулқ-атвори, одамохунлиги, пурҳикмати ва беқиёс даражадаги саховати билан бошқалардан тамомила ажралиб турган. Аллома зеҳни ўткирлиги, ёдлаш қобилиятининг кучлилиги билан халқ орасида ғоятда шуҳрат қозонган. Манбаларда Ал-Бухорий 60 мингга яқин ҳадисни ёд билгани таъкидланади.

● АЛЛОМА Абу Али ибн Сино ҳам ўн ёшида Қуръони Каримни ёд олган.

● ҚОМУСИЙ билим соҳиби Абу Райҳон Беруний ёшлигиданоқ чидам ва матонат билан турли фанларни ўрганган, араб, суғдий, форс, сурёний, юнон ва қадимги яҳудий тилларни эгаллаган. 17 яшарлигида илк астрономик кузатишлар ўтказади. 19 ёшида «Аждодларимиз хотираси» асарини ёзади. «Сайдана» асарида мингдан ортиқ доривор моддаларни таърифлаган, уларнинг номини 30 тилда берган.

● МИРЗО Улуғбек 15 ёшларида Самарқандга ҳоким бўлиб тайинланади. 22 йиллик меҳнати маҳсули бўлмиш — «Юлдузлар жадвали» асари уни бутун жаҳонга танитди.

● 27 МАМЛАКАТ пойтахтини эгаллаб, уларни бир буюк давлатга бирлаштирган, жангларда чиниққан соҳибқирон Амир Темур 70 ёшда бўлишига қарамай қисқа муддат ичида узоқ масофаларга сафар қилишга ҳам, қаттиқ совуққа ҳам бардош берган. У 69 ёшида 50 ёшли киши каби ғайратли ва бақувват бўлган.

Инобат МИРЗАЕВА.

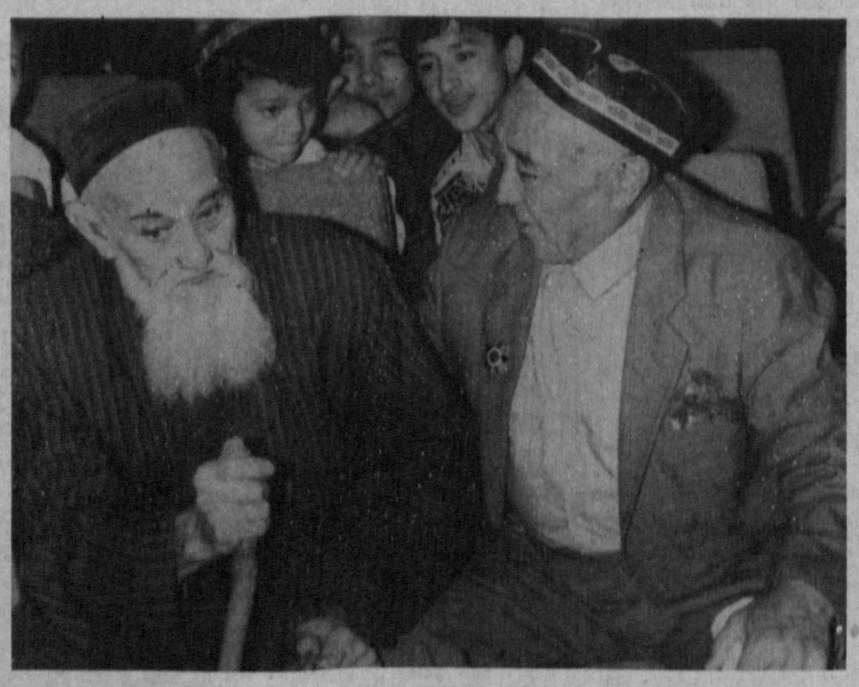

Аброрхўжа ота Шонноятов ва Камолхон ота Ғиёсовлар пойтахтимизнинг Себзор даҳасида яшовчи энг табаррук кексалардан ҳисобланишади. Улар тез-тез болалар ҳузурида меҳмон бўлишиб, ўз ҳаёт йўллари ҳақида гапириб бермоқдалар.

Равиль Альбеков суратлари.

* *Хоҳ ишонинг, хоҳ...*

РАҚҚОСАНИНГ ЯНГИ ОЁҒИ

ДУНЁДА қилиб бўлмайдиган иш йўқ деб тўғри айтишган экан... Бўлмаса гулдек жувон оёқсиз қолган эди.

Маржори Бреддо ўттиз йил давомида Нью-Йоркнинг турли ревю ва шоуларида рақс тушди. Охири остеартрит касаллигига йўлиқди. Қайтиб саҳнага чиқиши муаммо бўлиб қолди.

«Америка» ойномасида Маржори ёзади: «Доктор Жон Карнади мени кўздан кечириб, томирларинг адойи тамом бўлибди, деганида даҳшатга тушиб қолдим».

Раққоса жарроҳлик шифосига рози бўлди: унинг томирларини янги, сунъий томирлар билан алмаштириши. «Мусаввир учун — бўёқлар қанчалик зарур бўлса, раққоса учун унинг оёқлари шунчалар қадрли, — дейди Маржори. — Лекин вақт ўтиши билан ҳар нарса эскирганидек, раққоса ҳам оёқдан қолади. Бу тақдир ҳукми, ундан қочишнинг иложи йўқ. Лекин рақс тушолмаслигингни ўзинг кўришинг вой худойимэй, қанчалар қўрқинчли!»

Жарроҳлик операцияси жуда муваффақиятли ўтди. Сўнг узоқ, азобли машқлар бошланди. Ўн ойдан кейин Маржори «42-кўча» мюзиклидаги Мегги Жонс ролида ўзини синаб кўрди. Коннектикут штатидаги «Арава чироғи» кабаресида ўтган бу томоша кутганидан ҳам зиёда бўлди: томошани ярим йил кўрсатишга шартнома тузишди. «Ўзимни ниҳоятда яхши ҳис қилаяпман, — дейди Маржори Бреддо, — ҳар кунги рақслар оёқларимни жуда ҳам тоблади. Ҳозир мен туфли кияман, ҳатто баланд пошналигидан. Зиналардан тепага чопиб чиқиш ҳам қўрқинчли эмас. Балет мактабига ҳар куни қатнайман. Бу менга чексиз ором бағишлайди».

Ўз ишининг устаси бўлиш қанчалар ёқимли! Рақсда ҳам, шифокорликда ҳам — ҳар соҳада ўз ишига виждонан ёндошадиганлар қанча кўп бўлса, ҳаётимиз шунчалар қувончли, зиёбахш бўлар эди!

УСТОМОН ЎҒРИЛАР

МАШИНА ўғирлаш борасида Чехия Европада биринчи ўринга чиқибди! Эшитар қулоққа яхши эмасу аммо начора! Ушбу кичкина мамлакатда ҳозир кунига 150 автомобиль ўғирланар экан! Икки йил аввал эса бу рақам 20 та эди, холос. Одамдан инсоф кетса қийин бўларкан-да!

Ўғрилар Чехияда ишланадиган «Шкода», «Фаворит» машиналарига жуда ўч. Албатта чет эл машиналари ҳам уларнинг диққат марказида туради. Ўтган йили 33 миллион долларлик машиналар ўғирлаб сотилибди!

Чехияда автомобиль ўғирлаб сотиш наркобизнесдан кейин иккинчи ўринда туради.

Ўғриларнинг устомонлигига қойил қолмай иложингиз йўқ. Уларнинг ҳатто махсус машина ортадиган прицеплари ҳам бор. Ўғирланган машина миршаблар томонидан тўхтатилса, ҳайдовчилар мўмингина бўлиб тураверади: «Уйимизга бир одам телефон қилиб, фалон жойда буэнлган машина турибди, шуни устахонага олиб келинг», деди. Миршаб уни текширай деса, қонун-қоида йўқ булар ҳақида. Ишонадида бечора!

Миршаблар жон-жаҳди билан автомобиль ўғриларига қарши кураш бошлади. Бунинг оқибатида ажойиб «Порше — 917», «Ауди — 100» сингари машиналар топилди. Лекин бу ютуқлар дарёдан томчи. Қийин бўлганда суғурта идораларига қийин бўляпти. Уларнинг харажатлари кун сайин ошиб боряпти.

Ўтган йили йўқолган ҳар бешинчи автомобиль топилди. Ҳатто ички ишлар вазири автомобилининг бир деталини ҳам топишди миршаблар. Ўғрилар уни қисмларга бўлиб сотиб юборишган экан. Оқибатидан қўрқишганда.

Энди навбат «Мерседес»ларга келибди. Хуллас, Чехияда пиёда юрганлар ютқазмаяпти. Ҳозирча! Ким билсин балки уларнинг туфлиларини ҳам ўғирлаб кетишармикин?

Тоҳир МАҲКАМОВ тайёрлади.

БИЛИБ ҚЎЙГАН ЯХШИ

Табиатда шундай ўсимликлар борки, улар ўзларидан мевали дарахтлар зараркунандаларига ёқмайдиган моддалар ажратиб чиқаради ёки ҳашаротлар яшаши учун ноқулай шароитни юзага келтиради. Қуйида бу борадаги баъзи маълумотларни келтирамиз.

◎ Олма дарахти касалланмаслиги учун унинг шохлари ерга тегиб турган жойларга малина ўтқазиш зарур.

◎ Олма ниҳоли қарағай дарахти ёнига экилса, турли зараркунандалардан сақланиб, яхши ўсади.

◎ Олма дарахти тагига помидор кўчати экилса, ҳосилни меваҳўр зараркунандасидан сақлайди.

◎ Ёз даврида олма дарахти шохлари орасига ёвшон, наша, ўсимлиги жойлаштириб, меваҳўр капалакларни яқинлаштирмаслик мумкин.

◎ Олхўри ва олча дарахтлари шохлари орасига киритилган қарағай шохлари меваларни меваҳўр капалагидан ҳимоя қилади.

◎ Қизил мевали бута олма, олча ва олхўри новдалари орасига жойлаштирилса, уларнинг меваси яхши сақланади.

◎ Аччиқ шувоқ олма меваҳўрини чўчитиб юборади. Бу ўсимлик ўсаётган жойда олма дарахтидан тўлиқ ҳосил олинади.

Шавкат САЪДИЕВ.

Наврўз нашидаси

ҲОМИЙЛАР ҲИММАТИ

МИРЗО УЛУҒБЕК туманидаги кўп қаватли уйларда ташкил этилган Мустақиллиқ маҳалласида Наврўз айёми ўзгача руҳ билан нишонланди. Республика Алоқа вазирлигига қарашли ихтирочилик бюроси 500 минг сўм, Республика нафақахўрлар жамғармаси 150 минг сўм пулни маҳалла ихтиёрига ўтказди. Бундан ташқари, маҳалла ҳудудидаги тижорат дўконлари байрам дастурхонини безатиш учун ун, гуруч, чой ва бошқа маҳсулотларни тортиқ этишди.

Наврўз шодиёнаси тонг саҳарда аҳолига ош тортиш билан бошланди. Шу куни фаоллар меҳнат фахрийлари, қаровчиси бўлмаган ёлғиз кишилар, ногиронлардан 26 кишига 30 минг сўмдан пул улашишди. Бундан ташқари, 24 та ёрдамга муҳтож оилаларга гуруч, ун, чой ва бошқа маҳсулотлар берилди. Шунингдек, бетоб ётган 84 ёшли Ҳайитмирза ота Гулметов йўқланиб, унинг меҳнат дафтарчасига 50 минг сўм пул ўтказилди.

Шавкат САЪДИЕВ.

— Олам гулга безанди, лекин менинг гулларим сизлар. Сизнинг очилиб, сочилиб юришингиз шу баҳор гулларига андоза бўлсин.

Равиль Альбеков сурати.

КЎНГИЛЛАР ҚУВОНЧГА ТЎЛДИ

ПОЙТАХТИМИЗНИНГ Собир Раҳимов туманидаги «Қизил Ўзбекистон» маҳалласи аҳли шу ерда яшаб ўтган фидойи кишилар билан фахрланади. Атоқли шоирлардан Қудрат Ҳикмат, Ёнғин Мирзо, ёзувчи Йўлдош Шамшаров ва бошқалар шу жойда етишиб чиқишган. Аҳил жамоа улар бошлаб берган эзгу ишларни давом эттириб, айниқса ёшлар тарбияси, уларга ота-боболаримиздан мерос бўлиб қолган миллий удумларимиз ва қадриятларимизни сингдиришга астойдил бел боғлашган.

Куни кеча маҳаллада Наврўз шодиёнаси қизғин нишонланди. Шу куни карнай-сурнай наволари ёшу кексани маҳалла маркази биносига чорлади. Бу ерда файзли дастурхон атрофига йиғилганларга ош тортилди. Фаоллар касалманд, ночор оилаларга бориб кўнгил сўрашди. Тантанада Ўзбекистон халқ артисти Ғуломжон Ёқубов, ота-бола хонандалар Рустам ва Достон Убайдуллаевлар, Охунбобоев номли маданият уйининг мақомчилар дастаси томонидан ижро этилган қўшиқлар барчага манзур бўлди.

Шодиёнани мазмунли ташкил этишда маҳалла оқсоқоли Абдусамад Обидхўжаев, маҳалла хотин-қизлар кенгашининг раиса Шоира Шораҳмедова ва бошқалар фаоллик кўрсатишди.

Дилбар ОРТИҚОВА.

БАҲОР кезиб юрибди юртимизда. Она заминга боқсангиз ҳар куни бир ажойиботга дуч келасиз: ҳар куни янги бир гул солланиб туради кўзингиз олдида. Бутун дов-дарахт, ҳаво, сув, ер, жонзот — ҳаммаси ажиб бир жўшқин, завқий оҳангларда яшаш, яшариш қўшиғини айтаётгандек.

Халқимизда бири-биридан гўзал қўшиқлар жуда кўп. Уларнинг айримлари қушлар —лайлак, турна, қалдирғоч ва кўклам ўсимликлари — бойчечак, бинафшалар қўшиқларда куйланган. Бойчечак — юртимизда шодиёналари давом этаётган Наврўз байрамининг элчиси ҳисобланган. Чунки унинг илк бор униб чиқиши Наврўз кунига тўғри келади. Шу боисдан ҳам халқ қўшиқларидан бирида куйланади:

Бойчечак чиқибди, бугун Наврўз экан,
Ҳамма бир-бирига жигарсўз экан,
Олам ҳам баробар кеча-кундуз экан,
Бойчечак чиқибди бугун Наврўз экан.

Бойчечакни қир-адирлардан топиб келган ёшлар бу хушхабар ҳақида хонадонма-хонадон юришиб, халқимизнинг машҳур «Бойчечак» айтимини жар солишган.

Бойчечагим бойланди,
Қозон тўла айронди.
Айронингдан бермасанг,
Қозонларинг вайронди.
Қаттиқ ердан қаталаб
чиққан Бойчечак,
Юмшоқ ердан юмалаб
чиққан Бойчечак...

Лайлак ҳам навбаҳор элчиси сифатида эъзозланган. Эрта баҳорда лайлакни кўриш бахтдан нишона бўлса, лайлак учиб келган томондан келган одам қишлоққа қут-барака келтиради деб ишонилган. Шу сабабдан ҳам лайлакни биринчи бўлиб кўрган каттаю кичик, айниқса, болалар бу ҳақда баланд жойларга (қўпинча том бошига) чиқиб, атрофга баралла овозда жар солишган:

Лайлак келди, ёз бўлди,
Қаноти қоғоз бўлди,
Дала-даштлар қулф уриб,
Дарё бўйи соз бўлди.

Халқимизнинг қўпгина қўшиқлари маълум воқелик ўйинларига асосланганлиги пировардида болалар табиатга ниҳоятда мос эди ва шу жиҳатдан ҳам уларнинг фаолиятида сақланиб қолган. Хусусан, «Бойчечак», «Лайлак келди», «Қалдирғоч», «Читти гул», «Оқ теракми, кўк терак» каби ҳозирда ҳам маълум-манзур қўшиқлар шу тариқа бизгача етиб келди.

Баҳор оламни безаяпти. Олам баҳорий чаманзорга айланяпти. Ҳар бир қимирлаган жон—гиёҳдан тортиб ҳашаротгача, шамоллардан тортиб жилғаларгача баҳорни алқаётгандек, табиатнинг такрорланмас қўшиғини айтаётгандек гўё...

Оқилхон ИБРОҲИМОВ,
Дилҳумор АБДУЛЛАЕВА.

Боқий удумларимиз

ТАКРОРЛАНМАС ҚЎШИҚЛАР

Бой чечак ва ёвоёвлар баҳор фаслида дастурхонни энди қулоқ ёзаётган кўкатлардан тайёрланган тансиқ таомлар билан безатишни исташади. Кўк чучвараю, ялпиз сомса, турли кўкатлардан тайёрланган сомса, турли кўкатлардан бахш этади. Халсалатлар кишига қувват бахш этади. Халқимизда баҳорда тансиқ таомларни бир маротаба тўйиб истеъмол қилган одам йил бўйи соғлом юради, деган гап бор. Сабаби, дармондорларга бой кўкатлардан тайёрланган таомлар таниқ тетик ва бардам тутади. Эътиборингизга баъзи неъматларнинг тайёрланиш жараёнини ҳавола этаяпмиз.

Баҳор таомлари

БЕБАҲО ДАРМОНДОРИЛАР

ЯЛПИЗЛИ СОМСА

ОШИРИЛГАН ҳамирдан ёнғоқдай зувалачалар узилади ва жўвада юпқа қилиб ёйилади. Янги униб чиққан отқулоқ, ялпиз, жаг-жаг ёки жмалоқ, шўра каби кўкатларнинг барг-пояси пиёз билан чопилиб, қийма тайёрланади. Қийма кўкатларга таъмга кўра туз, таъбингизга қараб қалампир қўшинг. Сўнг юпқа қилиб ёйилган жилдларга қийма солиб туғилади. Жилдларнинг нақадар чиройли ва нафис туғилгани сизнинг қандай дидли эканлигингиздан дарак беради.

Масалиқлардан оширилган ҳамир учун 1 литр унга 400 грамм сув ва 2 ош қошиқ туз, 50 грамм ҳамиртуруш кетади. Қиймасини эса кўкатларнинг 1,2 килосига 4—5 бош пиёз ёки 2 боғ кўк пиёз, таъбга кўра туз ва зиравор керак бўлади.

Шуни айтиб ўтиш жоизки, баъзи бир уй бекалари кўк сомса қиймасига гўшт ёки картошка тўғрамасини аралаштиришади. Бу ҳам сомсангизни ҳуштаъм қилади.

КЎК ЧУЧВАРА

Кўк чучвара назаримизда кўк сомса билан эгизакка ўхшайди. Уни тайёрлаш учун 500 грамм унга бир дона тухум чақилади. 0,5 стакан илиқ сув ва 1 чой қошиқда туз олиб, қаттиқроқ ҳамир қорилади ва зувала қилиб, 10-15 дақиқа ўраб тиндирилади. Сўнгра ўқлов ёрдамида юпқа қилиб ёйсиз. Ёймадан 5х5 сантиметр катталикда квадрат жилдлар кесилади ва 1 қошиқдан қийма солиб, чучваралар тугилади.

Кўк чучвара, қиймаси 1 кило отқулоқ, жаг-жаг, шўра, ялпиз, исмалоқ, момақаймоқ, кашнич, 500 грамм оқ пиёз ёки 1 боғ кўк пиёз, 150 грамм думба ёғ ёки жизза, таъбга кўра туз ва қалампир солиб, яхшилаб чопилади. Сўнг қозонда бироз қовурилиб олинади.

Яна шундай чучвара борки, меҳмон кутаётганда ёки оила даврасида ҳам сизнинг пазандалигингизни намоён этади, ҳам ҳуштаъм овқатлар қаторига киради. Бу чучвара ҳамирининг ёйилиши, тугилиши оддий гўштли чучвараникидек. Фақат қиймаси помидор қоқи ва бошқа масалиқлардан тайёрланади. Бунинг учун 400 грамм помидор қоқиси иссиқ сувда чайилади ва 10 дақиқача ивитиб қўйилади. Сўнгра майдалаб чопилади ва 400 грамм пиёз, 150 грамм думба ёки сариёғни (чарви ёғи бўлса ҳам яхши) мурч билан аралаштирилади. Ҳамир жилдчаларига ана шу қийма аралашмасидан солиб, чучвара тугилади. Кўк ва помидор чучваралар ҳам бошқа чучваралар сингари қайнатиб пиширилади.

Дилн ОРОМ тайёрлади.

Кашфиётлар оламида

ОТАСИНИНГ АРМОНЛАРИНИ УШАЛТИРЯПТИ

ИНСОНИЯТНИНГ фазо сирларини очишга бўлган азалий интилишлари бизнинг асримизда бирин-кетин рўёбга чиқди. Бугунги кунда бу борада олиб борилаётган ишлар самовий парвозлар билан бевосита боғлиқдир. Шу нуқтаи назардан 1961 йилнинг 12 апрелида Ю. А. Гагариннинг коинот даврини бошлаб берганлиги бежиз эмас.

Коинот ҳақида фикр юритар эканмиз, инсоннинг ўша парвоз қилиши мумкинлиги ҳақидаги фикрни нафақат илгари сурган, балки уни илмий равишда асослаб бера олган Э. Н. Циолковскийнинг ақл-заковатига ва буюк кашфиётига қойил қолмаслигимизнинг иложи йўқ.

Фандаги оламшумул кашфиётлар юз йилда, минг йилда бир марта бўлади, деган гап бор. Аммо фан ва техника гуркираб ривожланаётган асримиз нуқтаи назаридан олиб қарайдиган бўлсак, бу кашфиётлар орасидаги вақтнинг анча қисқарганлигига, балки бир соҳадаги оламшумул кашфиётнинг бир-биридан бехабар бўлган, бошқа-бошқа давлатларда яшайдиган кишилар томонидан деярли бир пайтда яратилиши мумкин эканлигига ишонч ҳосил қиламиз.

1991 йилда Олмониянинг Фёхт шаҳридаги Херман Оберт коинот музейи ва Мюнхендаги жаҳонга машҳур бўлган «Олмон музейи»нинг коинот бўлимида бўлгандик. Шу ерда Херман Оберт ҳақида кўп нарсаларни билиб олдик. У 1894 йилда Руминиянинг «Зиебенбюрген» деган жойида туғилган. Мактабда математика ўқитувчиси бўлиб ишлаган. У тиббиёт, физика каби фанларни зўр қизиқиш билан ўрганган. Ўзи эгаллаган билимларига асосланган ҳолда, фалакиёт сирларини ҳам ўрганишга интилади ва турли хил тажрибалар ўтказиб, коинотга парвоз қилишнинг мумкинлиги ҳақидаги хулосага келади.

Х. Оберт ўзининг «Ракета планеталарга» (1923) ва «Фазовий парвозни амалга ошириш йўллари» (1929) каби китобларида бугунгача рўёбга чиққан ва келажакда амалга оширилиши мумкин бўлган фазовий парвозларнинг ўзига хос йўлларини баён этган. Олимнинг ушбу мавзудаги ҳар қандай фикрлари чуқур илмий асосга эга бўлиб, улар математик-физик формулалар орқали изоҳлаб берилади.

Х. Оберт «Ракета планеталарга» китобининг кириш қисмида бугунги кунда фан ва техника ер атмосферасидан ҳам юқорига кўтарила оладиган машиналарни яратиш имкониятига эга эканлигини, бундай машиналарнинг учиш тезлиги ернинг тортиш кучини енга оладиган даражада бўлмоғи лозимлигини таъмирлайди. Шу билан бирга у мазкур машиналарни яратишда, уларда кишилар парвоз қилиши имкониятларидан келиб чиққан ҳолда ёндошилиши ҳолида иқтисодий шароит тақозо қилса, бундай машиналарнинг яратилиши мақсадга мувофиқ эканлигини кўрсатиб беради.

Ўша пайтларда олмон олимининг тадқиқотлари ҳақида қисман хабардор бўлган рус олимлари Руминияга келиб, Х. Оберт билан учрашадилар ва у билан коинот космонавтика соҳасида ҳамкорликда ишлаш ниятлари борлигини билдирадилар. Бироқ Х. Оберт ўша пайтдаги сиёсий аҳвол туфайли бўлса керак бунақа ҳамкорликни рад этади.

Иккинчи жаҳон урушидан кейин Х. Оберт бир неча марта Америкада бўлиб, Америка фалакиётшунослари билан ҳамкорликда космик кема яратиш борасида ишлайди. Унинг асарлари инглиз ва француз тилларига таржима қилинган. Улар фалакиётшунослик ва коинот, космонавтика соҳасидаги энг ноёб асарлар қаторидан ўрин олган.

Х. Обертнинг фалакиётшунослик коинот космонавтика соҳасидаги буюк хизматларидан бири унинг ойга парвоз қилиш муаммоларини тўла-тўкис ҳал қилиб бера олганлигидадир. Америка космонавтларининг шу пайтгача амалга оширган космик парвозларида, ҳатто улар томонидан илк бор ойга қилинган парвознинг муваффақиятли бўлганлигида ҳам Х. Обертнинг ҳиссаси алоҳида аҳамиятга эгадир.

Олмонлар Х. Оберт билан фахрланишади. Гарчанд Олмония давлати томонидан фазовий парвозлар амалга оширилмаган бўлса-да, олмонлар уни олмон коинот фанининг отаси деб аташлари бежиз эмас. Бугунги кунда Х. Обертнинг ишларини унинг шогирдлари ва қизи Эрна Оберт давом эттиришмоқда.

Херман Оберт коинот космонавтика музейи Фёхт шаҳрида 1971 йилда ташкил этилган бўлиб, у буюк олимнинг ҳаёти ва фаолияти билан боғлиқ қизиқарли материаллар жаҳон космонавтикаси шу пайтгача қўлга киритган ютуқларни ўзида мужассамлаштирган. Бугунги кунда Эрна Оберт фақат отасининг музейига раҳбарлик қилиб қолмай, унга армон бўлиб қолган масалаларни ҳал қилиш борасида ҳам кўпгина ишларни амалга оширмоқда.

Одилжон САФАРОВ,
аспирант.

Олимлар тажрибахонасида

ГИЁҲЛАР БИЛАН «ТИЛЛАШИБ»...

ЎЗБЕКИСТОН Республикаси Фанлар академияси Ботаника институтининг экология тажрибахонасида атроф-муҳит тозалиги, табиатда камайиб бораётган ўсимликлар дунёсини сақлаб қолиш учун изланишлар олиб борилмоқда. Шуни ҳам айтиб ўтиш зарурки, республикамиз минтақаларида табиий ўтлоқларнинг чорва учун озуқа моддасини ошириш, турли йўллар билан йўқолиб кетган ноёб гиёҳларни қайта тиклаш ва ҳосилдорлигини яхшилаш диққат марказида.

Бир гуруҳ олимлар Ўрта чўлларда, яъни Жиззах вилоятининг Қизилқум давлат хўжалигида изланишлар олиб боришяпти. Бу минтақада асосан қишлоқ хўжалигини ривожлантиришга эътибор берилиши натижасида зарарланган яйловларни қайта тиклаб, шувоқнинг бир неча турлари, изень ўти, терескен, чоғон, қуйровуқ, гулхайри каби кўпгина ўсимликларни кўпайтириш кўзда тутилган. Биология фанлари доктори, профессор, Ўзбекистонда хизмат кўрсатган фан арбоби Ўринбой Ҳасанов бошчилигида ернинг ҳосилдорлиги оширилаяпти. Натижада 100 гектар майдонни эгаллаган ўрта чўл минтақасидаги ўсимликлар бошқа жойлардагига нисбатан 4-5 баробар юқори самара бераяпти.

— Бугунги кунда кўпгина яйловларимизда ноёб ўсимликлар камайиб кетган. Сабаби, очиқ ерларга ишлов бериб, қишлоқ хўжалиги экинлари экилди, саноат корхоналари, темир йўллар қурилди. Натижада ўтлоқларимиз пайҳон бўлиб, чорва моллари озиқланадиган яйловлар йўқолиб кетди, — дейди лаборатория мудири, биология фанлари номзоди Тошхон Раҳимова. — Биз айрим камёб ўсимликларнинг жуда кам учрайдиган турларини аниқлаш ва шу йўл билан озуқа майдонларини кўпайтириш устида тадқиқотлар олиб бораяпмиз. Бунинг учун аввало ўрганиляётган минтақа иқлими, биринчи навбатда ёғингарчиликларга эътибор берилади. Тупроқ таркиби аниқланади. Ҳаво ҳарорати ўлчанади. Табиатнинг мана шу қонунларига жавоб берадиган ўсимликлар ўстирилиб, шундан сўнггина кўпайтирилади.

Ташқаридан қаралса, тажрибахонада олиб борилаётган ишлар оддийдек туюлади. Бироқ, ҳар бир гиёҳ билан «тиллашиш», уларнинг ҳосилдорлигини ошириш учун неча йиллар изланишади.

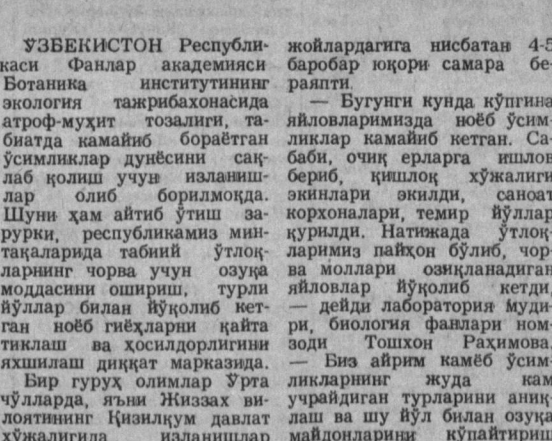

Республикамизда ёғингарчиликлар жуда кам учрайдиган минтақа бу — чўллардир. Илига ўртача 50-120 миллиметргача ёғингарчилик Бухоро вилоятининг жануби-ғарбий Қизилқум чўлларида учрайди. Бу тажриба участкасида агротехник услубда иш олиб бориляпти.

Яна бир гуруҳ олимлар республикамизнинг Орол бўйи минтақасида синовлар ўтказишаяпти. Биология фанлари доктори Озодбек Ашурметов раҳбарлигидаги илмий экспедиция Орол денгизининг қуриган ва қуриб бораётган ҳудудидаги ўсимликларнинг табиий ҳолатини тиклаш устида илмий изланишлар олиб бораяпти.

— Ҳозиргача шуни аниқладикки, денгизнинг қуриб бораётган тубида ҳосил бўлган шўрхок ерлар 30—40 йил давомида ўсимликлар билан қопланаркан. Биз тажриба сифатида 60 дан зиёд шўрга чидамли ўсимликларни экдик. Шундан 10 дан ортиқ турдаги ўсимликлар яхши ривожланяпти, — деди тажрибахонанинг катта илмий ходими Шавкат Камолов.

Шуни қувонч билан айтиш зарурки, олимлар томонидан атроф-муҳитни муҳофаза қилиш, ўсимликлар дунёсини сақлаб қолиш мақсадида белгиланаётган режаларнинг барчаси албатта ўз самарасини беради.

Дилдора ОРИПОВА.

● **СУРАТЛАРДА: институт катта илмий ходими, биология фанлари номзоди Ҳ. Қирғизбоева (юқорида) ва кичик илмий ходим А. Шарипова (пастда) тажрибахонада.**

Виктор Багаев олган суратлар.

Ажаб дунё

СОДДАЛИГИ ПАНД БЕРДИ

ОДАТДА мусичадек содда парранда йўқ, дейишади. Унинг ўзи каби беозор қушга ем бўлаётганини кўриб, жуда ҳайратга тушдим.

Чамаси кечки соат бешлар эди. Эски савдо техникуми олдидаги чорраҳада давлат автомобиль назорати ходимлари дарахт тепасига қараб туришарди. Мен ҳам ўша томонга нигоҳ ташладим. Не кўз билан кўрайки, мусича заҳизғонга ем бўляпти. Агар у содда бўлмаса заҳизғон қўниб турган дарахтнинг шоҳига яқинлашармиди?

Чорраҳадан кесиб ўтаётган кўпгина йўловчилар ҳам бу воқеанинг гувоҳи бўлишди. Начора, табиат қонунлари олдида қуш ҳам ожиз экан...

Абдулла ТОЛИПОВ.

МЎЙҚАЛАМДАН ТЎКИЛГАН НУРЛАР

Тошкент Давлат санъат институтининг 50 йиллигига бағишланган кўргазма очилди. Бу кўргазмада асосан ўқитувчи В. П. Шевченконинг ишлари ўз аксини топди. Бунда рассомнинг яқин йилларда яратган ижодий ишлари, ўлкамизнинг кўркам жойларини акс эттирувчи манзаралар қўйилди. Шевченконинг бир қанча картиналари, жумладан сокинлик ва енгиллик ҳукм сурган «Тонг», бунинг акси бўлган қоронғулик бошланган чоғдаги «Оқшом» асарлари, «Аёлим», «Василиса», «Леночка» портретлари ва «Биринчи қор», «Оқшом» манзаралари кўргазма кўрки бўлди. Устозларининг асарларини бўлажак рассомлар катта қизиқиш билан томоша қилишди.

Лутфулло НИЗОМОВ.

Бир жиноят изидан

ЛИФТ ИЧИДАГИ ҚАРОҚЧИЛИК

САРЛАВҲАНИ ўқиган баъзи бир соддадил кишилар «Қароқчиликнинг шунақа йўли ҳам топилибдими?» дея таажжубга тушишлари мумкин. Шундайларга «Эҳтиёт бўлинг, ўғрилик кўчасига кирган қора ниятли кимсалар ўз мақсадларига эришиш учун қароқчиликнинг турли найрангларини топишлари мумкин» дея таъкидлашни истардик.

Лифт ичидаги қароқчилик эса бир эмас, икки эмас, қаторасига такрорланаверди. Қизиғи шундаки, бундай ҳодисалар бугун Сергелида содир бўлса, эртасига Юнусободдан шунақа хабар олинди. Индинига эса яна бошқа тумандан. Жойини тез-тез ўзгартириб туришдан босқинчи анча тажрибали кўринарди.

Шундай кунларнинг биринда Сайёра исмли аёл Мирзо Улуғбек тумани ички ишлар бўлимига телефон қилиб, яқинда ўз уйи лифтида унинг барча қимматбаҳо буюмларини рус миллатига мансуб бўлган бир йигит шилиб кетганини, дастлаб бу ҳақда қўрқиб милицияга хабар бермаганини, кеча ва ўтган кунлари шу йигитни метронинг Ҳамид Олимжон бекатида учратганини айтиб қолди.

— Уни яхши танийсизми?

Тезкор гуруҳнинг бу саволига аёл: «Ҳа, танийман» дея аниқ жавоб берди. Келишилган жойда аёл билан учрашилди. Лекин ўша кунги қўйилган тузоқ ҳам ўлжасиз қолди. Эртасига...

Дмитрий Резников асли новосибирсклик. У дастлаб Юра исмли ҳамтовоғи билан Тошкентга сигарета келтириб, сотиб юрди. Қоронғида топишганлар шу йўл билан анчамунча даромад кўриб юришди. Лекин умумий ҳамён Дмитрийдан кўра, тажрибали ҳисобланган Юрада сақланарди. У эса ҳар гал бойликни ҳисоб-китоб қиларди-ю тақсимотга келганда ҳамённи ўз ёнига урарди.

— Яна бир марта бориб келамиз. Шундан кейин тақсимот қиламиз. Олганга яраша қўлинг тузукроқ пул кўрсин-да, ахир,— дея шеригига тасалли бериб қўярди.

Лекин Тошкентга қилинган охирги сафар вақтида Юра ўртоғини чув тушириб кетди. Олиб келинган сигаретлар мўмайга пулланганди. Ҳар қалай даромад ёмон бўлмаганди. Бунинг устига олдингилари қўшилса, Дмитрий анчагина сўмни қўлга киритган бўларди. Афсус, бундай бўлмади. Ҳожатхонага кириш баҳонаси билан Юра ғойиб бўлди. Ерда ҳам, осмонда ҳам йўқ эди у. Гўё қуш каби тешикдан учиб чиқиб кетганди.

Дмитрий бир-икки бор вокзалга чиқиб Новосибирскка кетадиган поездни кузатди. Йўқ, Юрани тополмади. Уйига қидириб борай деса, адреси йўқ. Хуллас, Дмитрий пешонасига бир уриб, аччиқ тақдирга тан берди.

Ўтган йил Тошкентга қиш эрта келди. Тайинли бирор ҳужжати бўлмаганидан у гоҳ вокзал, гоҳ тайёрагоҳда қўноқ бўлиб юрди. Ва ниҳоят бир ташландиқ уйни топиб, ўша ерга жойлашди. Шундан кейин Дмитрий турли режалар тузишга киришди. Кунлардан бирида хонадондан топиб олган жарроҳлик пичоғини «Олой» бозорига олиб бориб ялтирагунча чархлатди. Кейин латтага ўраб чўнтагига солди.

Шу куни у метронинг «Космонавтлар» бекатига келиб сичқон пойлаган мушукдек бир бурчакда писиб турди. Кўзи башанг кийинган аёлга тушиши билан телбалардек унинг орқасидан борди. Аёл Лоҳутий кўчасининг 5-уйи йўлагида тўхтаб, лифт келишини кутарди.

— Нечанчи қаватни тугмачасини босай?

Лифт ичига олдинроқ кириб олган Дмитрий илтифот қилди аёлга.

— Олтини.

Бироқ йигит айтилган рақам қолиб ўнинчини босди. Аёл ғалати бўлиб кетди. Шу чоғ нотаниш кимсанинг қўлида пичоқ ялтиради. Ночор қолган аёл шу куни тилла тақинчоқлари ва мўйнали телпагидан айрилди.

Бу усул Дмитрийга қўл келди. Шу йўл билан бир нечта босқинчиликни амалга оширди. Қизиғи шундаки, жабрланганларнинг кўпчилиги қўрқиб бу ҳақда милицияга хабар беришмасди. Бу эркинлик эса босқинчининг фойдасига ҳал бўлаётганини, унинг дастидан яна қанча-қанча бегуноҳлар жабрланаётганини улар хаёлларига келтиришмасди.

Ҳеч қандай хавф-хатарни сезмаган Дмитрий «Ганга» дўкони ёнида Н. Дубининанинг орқасидан тушади. «Маркез —14»даги уйларнинг лифтида содир бўлган бу ҳодиса анча вақтгача унинг эсидан чиқмаса керак. Қарангки, Дубинина у ўйлаганчалик эмас экан. Аёл шу куни лифтда Дмитрий билан баравар олишди. Тасодифан келиб қолган икки йигит ҳам аёлга ёрдамлашади. Босқинчи шу куни аранг қочиб улгуради.

Эртасига «Космонавтлар» шоҳкўчасидаги уйлардан бирининг лифтида яна жиноят содир этилди. Ўрта ёшлардаги аёлнинг тилла тақинчоқлари ва сумкасидаги катта миқдордаги пули нотаниш кимса томонидан зўрлаб олиб кетилди.

Кейин Чилонзор туманининг Олмазор мавзесидаги 8-уйнинг лифтида фуқаро Дўстмуҳамедовнинг 10 минг сўм пули, қўлидаги ва қулоғидаги тилла тақинчоқлари ечиб олинди.

Навбатдаги тузоқ биз юқорида тилга олган Сайёра исмли аёлга қўйилди...

— Эртасига тушлик пайт бир неча гувоҳлар билан босқинчи тез-тез пайдо бўлаётгани ҳақида хабар келаётган метронинг Ҳамид Олимжон бекатида йўловчи қиёфасида турардик,— дея ҳикоя қилади тезкор гуруҳ бошлиғи Р. Ғанижонов,— бирдан гувоҳлардан бири қарамақарши томондан келган метро вагонидан тушган йигитни кўрсатиб «Ана ўша» деб қолди. Гуруҳимиз аъзолари бир ҳамла билан босқинчини қўлга олишди. Бу сафар унга қўлидаги ялтироқ пичоқ ҳам иш бермади.

Дмитрий Резников биринчи терговдаёқ қилмишига тўла иқрор бўлди. Ҳозирча у 12 та қароқчилик ва 2 та хонадонни ўғирлаганликда айбланмоқда.

Азиз ҳамшаҳарлар, балки орангизда Дмитрий Резниковдан жабрланган ва бу ҳақда қўрқиб милицияга хабар қилмаган одамлар бордир. Агар шундайлар бўлса у суд курсисига ўтирмай туриб, тезроқ ички ишлар органларини огоҳлантиришларингизни истардик. Бу билан сиз ҳақиқат тўла қарор топишига ёрдам берган бўлардингиз!

Икромжон РАҲИМОВ,
Тошкент шаҳар Ички ишлар бошқармаси матбуот маркази ходими, милиция майори

Маҳмуд ОРИПОВ,
Ўзбекистон Журналистлар уюшмасининг аъзоси.

Бош муҳаррир Эркин ЭРНАЗАРОВ.

Ҳафталик кўрсатувлар

Душанба, 11. IV

УзТВ I

17.45 Кўрсатувлар тартиби. 17.50 «Бугун». Ахборот кўрсатуви. 18.00 Футбол бўйича «Тошкент турнири» Халқаро мусобақаларининг очилиши. 18.30 Мусиқий дақиқалар. 18.55 Эълонлар. 19.00 Футбол бўйича Халқаро турнир. Ўзбекистон — Туркманистон терма командалари. Танаффус пайтида (19.45 — «Ўзбекистон» ахбороти (рус тилида). 20.00 Эълонлар). 20.45 Оқшом эртаклари. 20.55 Эълонлар. 21.00 «Ўзбекистон» ахбороти. 21.20 «Ватанни севмоқ иймондандир...» 22.10 Гулбаҳор Эрқулова куйлайди. 23.00 «Ўзбекистон» ахбороти. 23.20 ЎзТВ хазинасидан. Хайриддин Султонов. «Чангак». Видеофильм. 00.15 Эртанги кўрсатувлар тартиби.

УзТВ II

19.45 «Ўзбекистон» ахбороти (рус тилида). 20.00 «Сўх дарёси бўйлаб». Телефильм. 20.15 «Билиб қўйган яхши». 20.35 «У «Гиряни севарди». Фильм-концерт. 21.05 «Қўзиқоринлардан эҳтиёт бўлинг!» 21.35 «Ўтмишсиз келажак йўқ». 22.05 «Тергов практикасидан бир ҳодиса». Бадиий фильм.

УзТВ III
ХАЛҚАРО ТЕЛЕКАНАЛ
18.00—19.55
ТУРКИЯ ТЕЛЕВИДЕНИЕСИ
РОССИЯ ТЕЛЕВИДЕНИЕСИ

19.55 Душанба куни детектив. «Олий чегара». Бадиий фильм (Овросиё ТВ). 21.40 Криминал хабарлар экрани.

21.50—23.00
ТУРКИЯ ТЕЛЕВИДЕНИЕСИ
ЎЗБЕКИСТОН ТЕЛЕВИДЕНИЕСИ

23.00 «Кохановкалик артист». Бадиий фильм.

«ОСТАНКИНО» ТЕЛЕКАНАЛИ

5.30 «Тонг». 17.50 «Гол». 18.20 «Горячев ва бошқалар». Бадиий телесериал премьераси. 22-серия. 18.55 «Ёниз». В. Познернинг муаллифлик кўрсатуви. 19.40 Хайрли тун, кичкинтойлар! 20.00 Янгиликлар. 20.30 «Спорт уик-энди». 20.45 Пешонангдагини кўрасан». Ю. Соломин. 21.40 Хоккей, ХХЛ кубоги. Ярим финал. 23.40 Янгиликлар.

Сешанба, 12. IV

УзТВ I

7.00 — 9.00 «Ассалом, Ўзбекистон!» Тонгги дам олиш кўрсатуви. 9.00 «Қоинот гражданлари». Бадиий фильм. 10.05 Осиё ўйинлари олдидан. Бокс бўйича Ўзбекистон терма командаси. 10.30 Ўқув кўрсатуви. Ўзбекистон халқлари тарихи. 11.00 Космонавтика кунига бағишланган ҳужжатли фильмлар. 11.50 «Маърифат маскани». 12.00 Болалар учун. «Қўғирчоқлар — менинг дўстларим». 12.40 Ўзбек тилини ўрганамиз. 16.55 Кўрсатувлар тартиби. 17.00 Футбол бўйича Халқаро турнир. Тожикистон — Қозоғистон терма командалари. 2-тайм. 17.45 «Наққош». Телефильм. 18.00 «Бугун». Ахборот кўрсатуви. 18.10 «Ёшлик» студияси. «Садо». 18.40 «Фаровонлик калити». 19.10 Теннис. Президент кубоги учун Халқаро турнир олдидан. 19.25 Эълонлар. 19.30 «Ўзбекистон» ахбороти (рус тилида). 19.45 Эълонлар. 19.50 Дутор ва танбур тароналари. 20.10 Оқшом эртаклари. 20.25 «Ёшлар ижоди». Гавҳар Зоирова ва Оллошукур Қурбонназаровлар куйлайди. 20.55 Эълонлар. 21.00 «Ўзбекистон» ахбороти. 21.20 «Шаҳар бедарвоза эмас...» 22.05 «Омад ҳамиша келавермайди». Бадиий фильм. 23.20 «Ўзбекистон» ахбороти. 23.40 Эртанги кўрсатувлар тартиби.

УзТВ II

19.30 «Ўзбекистон» ахбороти (рус тилида). 19.45 «Табиат — ҳаёт чашмаси». Кинопрограмма. 20.30 «Иқтисодий тараққиёт йўлида». 20.55 «Мусиқали меҳмонхона».

«ОМАД» таништиради:

21.45 Эълонлар. «Киноницоҳ».

УзТВ III
ХАЛҚАРО ТЕЛЕКАНАЛ
«ОМАД» таништиради:

9.00 «Совға». 9.30 Эълонлар. 9.40 «Видео—О». 11.20 Эълонлар. 11.25 «Курьер». 11.40 «Ҳар соҳадан бир шингил». 11.50 Эълонлар. 11.55 «Эм-Ти-Ви»дан мусиқалар. 12.40 «Даракчи». 12.50 «Юлдузлар жилоси». 13.10 Эълонлар. 13.20 «Видео—О».

18.00—19.55
ТУРКИЯ ТЕЛЕВИДЕНИЕСИ
РОССИЯ ТЕЛЕВИДЕНИЕСИ

19.55 Хонаки экран. «Санта-Барбара». Кўп серияли бадиий телефильм премьераси. 303-серия. 20.45 Спорт кўрсатуви. 20.55 «Жуда оддий».

21.50—22.30
ТУРКИЯ ТЕЛЕВИДЕНИЕСИ
ЎЗБЕКИСТОН ТЕЛЕВИДЕНИЕСИ

22.30 «Махсус эътибордаги зонада». Бадиий фильм.

«ОСТАНКИНО» ТЕЛЕКАНАЛИ

5.30 «Тонг». 17.45 «Петербург сирлари». Кўп серияли телевизион бадиий фильм премьераси («Экран»). 1-серия. 18.45 «Протокол сатрларида». 18.55 «Мавзу». 19.40 Хайрли тун, кичкинтойлар! 20.00 Янгиликлар. 20.30 «Бомонд». 20.45 «Тилла шлягер». 21.30 Режиссёр Л. Пчелкин фильмларининг ретроспектив намойиши. «Иш» («Союзтелефильм»). 23.00 Янгиликлар. 23.35 «Матбуот-экспресс».

Чоршанба, 13. IV

УзТВ I

7.00 — 9.15 «Ассалом, Ўзбекистон!» Тонгги дам олиш кўрсатуви. 9.15 «Ўсмирлар қонотда». Бадиий фильм. 10.30 Ўқув кўрсатуви. Физика. Газларда электр токи. Плазма ва унинг қўлланилиши. 11.00 «Уорлднет» телекомпаниясининг янгиликлари (АҚШ). 11.15 Инглиз тили. 11.45 «Шижоат». Сурхондарё вилояти ёшлари ҳаётидан. 12.10 «Алифбо сабоқлари». 17.55 Кўрсатувлар тартиби. 18.00 «Бугун». Ахборот кўрсатуви. 18.10 «Ижод фидойиси». Кибриё Қаҳҳорова таваллудининг 80 йиллигига. 18.50 «Мўл ҳосил учун». 19.25 Эълонлар. 19.30 «Ўзбекистон» ахбороти (рус тилида). 19.45 Эълонлар. 19.50 «Осойишталик посбонлари». Республика Ички ишлар вазирлиги матбуот маркази хабар қилади... 20.10 Оқшом эртаклари. 20.25 «Наманган сеҳргарлари». Телефильм. 20.45 «Санъат кошонаси». «Ўзбектелефильм» премьераси. 20.55 Эълонлар. 21.00 «Ўзбекистон» ахбороти. 21.20 «Кафолат». 21.50 Замонавий ўзбек қўшиқларининг «Анор» телевизион танлови. 22.50 Футбол бўйича Халқаро турнир. Ўзбекистон — Қозоғистон терма командалари. 2-тайм (ёзиб олинган). 23.35 «Ўзбекистон» ахбороти. 23.55 Эртанги кўрсатувлар тартиби.

УзТВ II

19.30 «Ўзбекистон» ахбороти (рус тилида). 19.45 «Иншо». Болалар учун фильм. 20.15 «Спринт». 20.40 «Севикли аёл портрети». Телефильм. 21.20 «Олтин мина». Бадиий фильм. 1-2-сериялар.

УзТВ III
ХАЛҚАРО ТЕЛЕКАНАЛ
18.00—19.50
ТУРКИЯ ТЕЛЕВИДЕНИЕСИ
РОССИЯ ТЕЛЕВИДЕНИЕСИ

19.50 «Ҳеч «им унутилмайди». 19.55 Хонаки экран. «Санта-Барбара». Кўп серияли бадиий телефильм премьераси. 304-серия. 20.50 «Сарҳадлар». 21.05 «Кутиш зали».

22.00—22.50
ТУРКИЯ ТЕЛЕВИДЕНИЕСИ
ЎЗБЕКИСТОН ТЕЛЕВИДЕНИЕСИ

22.50 «Браслет—2». Бадиий фильм.

«ОСТАНКИНО» ТЕЛЕКАНАЛИ

5.30 «Тонг». 17.50 «Петербург сирлари». Кўп серияли телевизион бадиий фильм премьераси, 2-серия. 18.50 «Никита Хрушчевнинг рус рулеткаси». Телевизион ҳужжатли фильм премьераси. 1-серия. 19.40 Хайрли тун, кичкинтойлар! 20.00 Янгиликлар. 20.30 «Бомонд». 20.45 «Тилла шлягер». 21.30 Режиссёр Л. Пчелкин фильмларининг ретроспектив намойиши. «Иш» («Союзтелефильм»). 23.00 Янгиликлар. 23.35 «Матбуот-экспресс».

Пайшанба, 14. IV

УзТВ I

7.00 — 9.00 «Ассалом, Ўзбекистон!» Тонгги дам олиш кўрсатуви. 9.00 «Оролчадаги саргузаштлар». Бадиий фильм. 10.05 Болалар учун. «Яхшиларга эргашиб». 10.25 Лотин алифбоси. 10.55 «Уорлднет» телекомпаниясининг янгиликлари (АҚШ). 11.10 «Ижтимоий ҳимоя мезони». 17.55 Кўрсатувлар тартиби. 18.00 «Бугун» Ахборот кўрсатуви. 18.10 «Таълим ва ислоҳот». 18.40 «Айём нафаси». «Ўзбектелефильм» премьераси. 18.50 «Тежамкорлик — нақд бойлик». 19.25 Эълонлар. 19.30 «Ўзбекистон» ахбороти (рус тилида). 19.45 Эълонлар. 19.50 «Кашф этилаётган имкониятлар». 20.10 Оқшом эртаклари. 20.25 Юнус Ражабий номидаги мақомчилар ансамблининг концерти. 20.55 Эълонлар. 21.00 «Ўзбекистон» ахбороти. 21.20 «Муборак Ҳаж тараддуди». 21.40 «Мусиқий чойхона». 22.40 «Пушаймон». Бадиий фильм. 23.55 «Ўзбекистон» ахбороти. 00.15 Эртанги кўрсатувлар тартиби.

УзТВ II

19.30 «Ўзбекистон» ахбороти (рус тилида). 19.45 «Тўмарис». Фильм-балет. 20.55 «Зиё маскани».

«ОМАД» таништиради:

21.35 «Танишайлик: «Вольфсон Шарқ Интерпрайзис» қўшма корхонаси. 21.55 «Киноницоҳ».

УзТВ III
ХАЛҚАРО ТЕЛЕКАНАЛ
18.00—19.55
ТУРКИЯ ТЕЛЕВИДЕНИЕСИ
РОССИЯ ТЕЛЕВИДЕНИЕСИ

19.55 Хонаки экран. «Санта-Барбара». Кўп серияли бадиий телефильм премьераси. 305-серия. 20.45 «Маърифат маваллари».

21.30—22.30
ТУРКИЯ ТЕЛЕВИДЕНИЕСИ
ЎЗБЕКИСТОН ТЕЛЕВИДЕНИЕСИ

22.30 «Кўприклар ажралганда». Бадиий фильм.

«ОСТАНКИНО» ТЕЛЕКАНАЛИ

5.30 «Тонг». 17.50 «Петербург сирлари». Кўп серияли телевизион бадиий фильм премьераси. 3-серия. 18.50 «Никита Хрушчевнинг рус рулеткаси». Телевизион ҳужжатли фильм премьераси. 2-серия. 19.40 Хайрли тун, кичкинтойлар! 20.00 Янгиликлар. 20.30 Француз режиссёри П. Ўнэль фильмлари таништирилади. 20.45 «Останкино» телеканалида биринчи марта. «Кундузги соҳибжамол». Бадиий фильм (Франция — Италия). 22.35 «Матбуот-экспресс». 22.45 «Академия». Дам олиш кўрсатуви. 23.10 Янгиликлар. 23.45 Футбол. Чемпионлар лигаси.

Жума, 15. IV

УзТВ I

7.000 — 9.00 «Ассалом, Ўзбекистон!» Тонгги дам олиш кўрсатуви. 9.00 «Оғинский полонези». Бадиий фильм. 10.30 Ўқув кўрсатуви. Зоология. Тўққиз ҳайвонлар. 11.00 «Куй ва соз соҳиби». Телефильм. 11.15 «Уорлднет» телекомпаниясининг янгиликлари (АҚШ). 11.30 Ўқув кўрсатуви. Математика. Олимпиада масалаларини ечиш усуллари. 17.55 Кўрсатувлар тартиби. 18.00 «Бугун». Ахборот кўрсатуви. 18.10 «Меҳр». Тошкент вилояти хотин-қизлар қўмитаси фаолиятидан. 18.35 «Инсон ва қонун» почтасидан. 19.05 «Рақслар гулдастаси». 19.25 Эълонлар. 19.30 «Ўзбекистон» ахбороти (рус тилида). 19.45 Эълонлар. 19.50 Халқаро шарҳловчилар даврасидан. 20.10 Оқшом эртаклари. 20.25 «Навийхонлик». Адабий кўрсатув. 20.55 Эълонлар. 21.00 «Ўзбекистон» ахбороти. 21.20 Бевосита мулоқот. 22.20 Марьям Сатторова куйлайди. 23.05 «Ўзбекистон» ахбороти. 23.25 Футбол бўйича Халқаро турнир. Қозоғистон — Туркманистон терма командалари. 2-тайм (ёзиб олинган). 00.10 Эртанги кўрсатувлар тартиби.

УзТВ II

19.30 «Ўзбекистон» ахбороти (рус тилида). 19.45 «Бумеранг». Экология ҳақида. 20.35 «Қўнғир айиқ ҳақида». Телефильм. 21.00 «Ўзбекистон» ахбороти. 21.20 «Орадан қанча йиллар ўтиб кетди». Бадиий фильм. 1-2-сериялар.

УзТВ III
ХАЛҚАРО ТЕЛЕКАНАЛ
18.00 — 19.50
ТУРКИЯ ТЕЛЕВИДЕНИЕСИ
РОССИЯ ТЕЛЕВИДЕНИЕСИ

19.50 Телэкранда — премьера. «Миллионлар учун ўйин». Бадиий фильм.

21.30 — 22.30
ТУРКИЯ ТЕЛЕВИДЕНИЕСИ
ЎЗБЕКИСТОН ТЕЛЕВИДЕНИЕСИ

22.30 «Кобра» операцияси». Бадиий фильм.

«ОСТАНКИНО» ТЕЛЕКАНАЛИ

5.30 «Тонг». 17.40 «Инсон ва қонун». 18.15 «Америка М. Таратута билан». 18.45 «Мўъжизалар майдони». 19.40 Хайрли тун, кичкинтойлар! 20.00 Янгиликлар. 20.30 «Детективлар клуби»да. «Останкино» телеканалида биринчи марта. «Ждановская кўчасидаги қотиллик». Бадиий фильм («Пирамида, «Ладья» студиялари ҳамда М. Горький номли киностудия). 22.00 «Ҳафтанинг машҳур кишиси». 22.20 «Обана». 23.00 Янгиликлар. 23.35 «Матбуот-экспресс» 23.45 «Музобоз».

Шанба, 16. IV

УзТВ I

7.00 — 9.15 «Ассалом, Ўзбекистон!» Тонгги дам олиш кўрсатуви. 9.15 «Кекса санъаткорлар». Жалолиддин Холиқов. 9.55 «Бир фильм гавсифи». «Тангалиқ болалар» фильми ижодкорлари билан учрашув. 11.45 «Ўзбекистон спорти». 12.05 «Иқтисодимиз таянчлари». 12.40 «Ёшлик» студияси. «Даврага кел, дугонажон!» 13.45 «Театр: Шарқ — Ғарб». «Ўзбектелефильм премьераси. 14.15 «Илҳом чашмалари». 17.55 Кўрсатувлар тартиби. 18.00 Болалар учун. «Эртаклар — яхшиликка етаклар». 18.40 «Дайди тўтининг қайтиши». Мультфильм. 18.50 «Ёшлик» студияси. «Газалхон ёшлигим». 19.25 «Эълонлар. 19.30 «Ўзбекистон» ахбороти (рус тилида). 19.45 Эълонлар. 19.50 «Биз очиқ жамоа». Телефильм. 20.10 Оқшом эртаклари. 20.25 «Санъатимиз фидойилари». Ўзбекистонда хизмат кўрсатган артист Зокиржон Султонов. 20.55 Эълонлар. 21.00 «Ўзбекистон» ахбороти. 21.20 Комилжон Отаниёзов номидаги «Лазги» ашула ва рақс ансамблининг мусиқий томошаси. 22.00 «Театр учрашувлари». 23.10 «Тунги ёғду». Дам олиш кинодастури.

УзТВ II

19.30 «Ўзбекистон» ахбороти (рус тилида). 19.45 Болалар учун. «Табассум». 20.25 «Кафтдаги қуёш». Телефильм. 21.00 «Ўзбекистон» ахбороти. 21.20 «Соколово». Бадиий фильм. 1-2-сериялар.

УзТВ III
ХАЛҚАРО ТЕЛЕКАНАЛ
«ЎЗБЕКИСТОН» ТЕЛЕКАНАЛИ

12.10 «Мамлакатлар, воқеалар, одамлар». 12.20 «Дунё юз йилдан сўнг» (4 апрелдаги кўрсатув такрорланади). 20.10 «Эй-Би-Си» билан якшанба оқшоми. «Фламинго»лик йигит».

21.55 — 22.30
ТУРКИЯ ТЕЛЕВИДЕНИЕСИ
ЎЗБЕКИСТОН ТЕЛЕВИДЕНИЕСИ

22.30 «Аршин мол-олан». Бадиий фильм.

«ОСТАНКИНО» ТЕЛЕКАНАЛИ

17.50 «Бир севги тарихи». Телефильм. 18.10 Эдди Рознернинг олтин карнайи. 19.00 «КВН-94». 1/8 финал. 21.00 «Якшанба». Ахборот-публицистик кўрсатуви. 21.50 «Большой театр. Кундуз кунлари ва оқшомлари». 22.45 «Авто-шоу». 23.00 Янгиликлар. 23.15 «Катта сайр».

ЎЗБЕКИСТОН ТЕЛЕВИДЕНИЕСИ

23.00 «Омадсизлар». Қисқа метражли бадиий фильм.

«ОСТАНКИНО» ТЕЛЕКАНАЛИ

18.05 Рукн премьераси. Кўрсатувни В. Молчанов олиб боради. 18.50 «Коламбия пикчерс» таништиради: «Қойилмақом жуфтлик». Кўп серияли телевизион бадиий фильм премьераси. 10-серия. 19.40 Хайрли тун, кичкинтойлар! 20.00 Янгиликлар. 20.30 «Коламбия пикчерс» таништиради: «Эҳтирос гули». Кўп серияли телевизион бадиий фильм премьераси. 1-серия. 21.30 Э. Колмановскийнинг муаллифлик кечаси. 22.35 «Матбуот-экспресс». 22.45 Катталар учун мультфильмлар. 23.00 Янгиликлар. 23.35 «Астролябия».

Якшанба, 17. IV

УзТВ I

7.00 — 9.00 «Ассалом, Ўзбекистон!» Тонгги дам олиш кўрсатуви. 9.00 «Куйла, дутоpим». Телефильм. 9.25 «Ҳуқуқ сабоқлари». 10.00 «Ёшлик» студияси. «Ватанимга хизмат қиламан». 10.30 «Маҳоҳорат». Кўп қисмли телевизион бадиий видеофильм (Ҳиндистон). 62-63-сериялар. 12.00 Цирк! Цирк! Цирк! 12.50 «Қишлоқ ҳаёти». Мусиқий-публицистик кўрсатув. 13.50 Ҳаваскор талаба ёшлар ижоди кўрик-танловининг якуний концерти. 14.30 «Хайрли касб эгалари». 15.10 «Учрашув». Адабий кўрсатув. 17.55 Кўрсатувлар тартиби. 18.00 Мультфильм. 18.20 Ўсмирлар учун. «Умид учқунлари». 18.55 «Кўклам туйғулари». Маърифий-публицистик кўрсатув. 19.25 Эълонлар. 19.30 «Ҳафтанома» (рус тилида). 20.00 Эълонлар. 20.05 «Барҳаёт наволар». Одил Ҳофиз. 20.55 Эълонлар. 21.00 «Ҳафтанома». 21.30 Ойнаи жаҳонда. 21.50 «Одам бўлмайди». Бадиий фильм. 23.20 Янгиликлар. 23.25 Футбол бўйича Халқаро турнир. Ўзбекистон — Тожикистон терма командалари. 2-тайм (ёзиб олинган).

УзТВ II
«Омад» таништиради:

17.00 «Мультфейерверк». 17.30 «Курьер». 17.45 «Типтоп». 17.55 «Ҳар соҳадан бир шингил». 18.05 «Совға». 18.35 «Даракчи». 18.45 «4/8». Мусиқий кўрсатув. 19.05 «Эълонлар». 19.10 «Видео-О». 20.50 Эълонлар. 20.55 «Курьер». 21.10 «Эм-Ти-Ви»дан мусиқалар. 21.30 Эълонлар. 21.35 «Видео-О».

УзТВ III
ХАЛҚАРО ТЕЛЕКАНАЛ
«ЎЗБЕКИСТОН» ТЕЛЕКАНАЛИ

12.25 «Мамлакатлар, воқеалар, одамлар». 12.35 «Ўзбекистон: ҳамкорлик йўллари». Ўзбекистон Жанубий Қурия. 13.15 «Би-Си-Си» янгиликлари (инглиз тилида). 13.30. «Дунё ва биз». Француз қаршилик ҳаракатида иштирок этган ўзбекистонлик жангчилар ҳақида. 14.00 «Дилга яқин қўшиқлар». «Дурдашен» телекомпаниясининг мусиқий кўрсатуви (Ҳиндистон). 14.30 «Си-Эн-Эн» янгиликлари. (инглиз тилида). 14.45 «Мусиқа маданияти хазинасидан». 15.45 «Бу ажиб дунё».

18.00—19.20
ТУРКИЯ ТЕЛЕВИДЕНИЕСИ
РОССИЯ ТЕЛЕВИДЕНИЕСИ

19.20 Театр сафари. «Икки юз йилдан сўнг» (4 апрелдаги кўрсатув такрорланади). 20.10 «Эй-Би-Си» билан якшанба оқшоми. «Фламинго»лик йигит».

21.55 — 22.30
ТУРКИЯ ТЕЛЕВИДЕНИЕСИ
ЎЗБЕКИСТОН ТЕЛЕВИДЕНИЕСИ

22.30 «Аршин мол-олан». Бадиий фильм.

«ОСТАНКИНО» ТЕЛЕКАНАЛИ

17.50 «Бир севги тарихи». Телефильм. 18.10 Эдди Рознернинг олтин карнайи. 19.00 «КВН-94». 1/8 финал. 21.00 «Якшанба». Ахборот-публицистик кўрсатуви. 21.50 «Большой театр. Кундуз кунлари ва оқшомлари». 22.45 «Авто-шоу». 23.00 Янгиликлар. 23.15 «Катта сайр».

ТИЖОРАТ ЖАБАРЛАРИ ВА ЭЪЛОНЛАР

ТОШКЕНТ ШАҲРИ ВА ТОШКЕНТ ВИЛОЯТИДАГИ АБОНЕНТЛАР ДИҚҚАТИГА!

1994 йил 1 апрелдан бошлаб

ХАЛҚАРО ВА ШАҲАРЛАРАРО ТЕЛЕФОН ВА ТЕЛЕГРАФ АЛОҚАСИ ХИЗМАТИ УЧУН

ЯНГИ НАРХЛАР ЖОРИЙ ЭТИЛДИ

ХАЛҚАРО ТЕЛЕФОН ВА ТЕЛЕГРАФ АЛОҚАСИ ХИЗМАТИ УЧУН БЕЛГИЛАНГАН ЯНГИ ТАРИФЛАР:

МАРКАЗИЙ ОСИЁ ДАВЛАТЛАРИ (Қозоғистон, Қирғизистон, Тожикистон, Туркманистон)
Бир минутлик сўзлашув нархи — 300 сўм-купон,
Телеграммадаги битта сўз нархи:
АҲОЛИ УЧУН
оддий — 80 сўм-купон,
шошилинч — 160 сўм-купон,
КОРХОНА УЧУН
оддий — 160 сўм-купон,
шошилинч — 320 сўм-купон
РОССИЯ, УКРАИНА, БЕЛАРУСЬ, МОЛДОВА, АРМАНИСТОН, ГУРЖИСТОН, ОЗАРБАЙЖОН
Бир минутлик сўзлашув нархи — 500 сўм-купон,
Телеграммадаги битта сўз нархи:
АҲОЛИ УЧУН
оддий — 120 сўм-купон,
шошилинч — 240 сўм-купон,
КОРХОНА УЧУН
оддий — 240 сўм-купон,
шошилинч — 480 сўм-купон,
ЕВРОПА (шу жумладан Латвия, Литва, Эстония)
Бир минутлик сўзлашув нархи — 3.600 сўм-купон,
Телеграммадаги битта сўз нархи
АҲОЛИ УЧУН
оддий — 300 сўм-купон,
шошилинч — 600 сўм-купон,
КОРХОНА УЧУН
оддий — 600 сўм-купон,
шошилинч — 1200 сўм-купон.
ОСИЁ
Бир минутлик сўзлашув нархи — 4.500 сўм-купон,
Телеграммадаги битта сўз нархи:
АҲОЛИ УЧУН
оддий — 300 сўм-купон,
шошилинч — 600 сўм-купон,
КОРХОНА УЧУН
оддий — 600 сўм-купон,
шошилинч — 1200 сўм-купон.
АФРИКА, АМЕРИКА
бир минутлик сўзлашув нархи — 5.000 сўм-купон,
Телеграммадаги битта сўз нархи:
АҲОЛИ УЧУН
оддий — 300 сўм-купон,
шошилинч — 600 сўм-купон.
КОРХОНА УЧУН
оддий — 600 сўм-купон,
шошилинч — 1200 сўм-купон.
АВСТРАЛИЯ
Бир минутлик сўзлашув нархи — 6.000 сўм-купон,
Телеграммадаги битта сўз нархи:
АҲОЛИ УЧУН
оддий — 300 сўм-купон,
шошилинч — 600 сўм-купон.
КОРХОНА УЧУН
оддий — 600 сўм-купон,
шошилинч — 1200 сўм-купон.

Автоматлаштирилган йўналишлар бўйича сўзлашув учун телефонлар орқали буюртма берилганда сўзлашув нархи икки марта ортади.

1994 йил 1 апрелдан бошлаб халқаро ва шаҳарлараро телефон йўналишлари бўйича бор бўлган ҳамма имтиёзлар бекор қилинади.

Телеграмма қабул қилинганлиги тўғрисида жўнатувчига берилдиган квитанция учун қўшимча 180 сўм-купон ҳақ олинади.

Узоқдаги чет эл мамлакатлари билан халқаро сўзлашув учун «061» телефони бўйича буюртма бериш мумкин.

Телеграммалар қуйидаги телефонлар бўйича қабул қилинади:
аҳолидан — 44-39-21,
муассасалардан — 44-50-58, 44-35-44.

Халқаро ва шаҳарлараро телефон бўйича қуйидаги телефонлар бўйича маълумот олиш мумкин:
телефон алоқаси ҳақида — 44-39-31
телеграф алоқаси ҳақида — 44-30-53, 44-60-06.

ТОШКЕНТ ШАҲРИ ВА ТОШКЕНТ ВИЛОЯТИДАГИ АБОНЕНТЛАР ДИҚҚАТИГА!

Автоматлаштирилган халқаро телефон алоқасида янги йўналишлар очилди:

Йўналишлар	код	Маълумотлар бериш бюроси
Красноярск ўлкаси туман марказлари:		
Бородино	39168	
Бея	39166	
Боград	39177	
Белый Яр	39160	
Аскиз	39191	
Дзержинский	39167	
Козулька	39154	
Краснотуранск	39134	21190
Копьево	39176	
Лесосибирск	39145	22222
Иркутск вилояти туман марказлари:		
Ангарск	39518	60901
Братск	3953	443800
Зима	39514	09111
Киренск	39568	21005
Казачинское	39562	21233
Железногорск-Илимский	39566	22920
Олтой ўлкаси туман марказлари:		
Баево	38515	22209
Горняк	38516	22209
Залесово	38592	22209
Зональное	38530	22209
Славгород	38568	22209
Троицкое	38534	22209

ТОШКЕНТ ШАҲАР ТЕЛЕГРАФ-ТЕЛЕФОН СТАНЦИЯСИ.
ТОШКЕНТ ШАҲАР ТЕЛЕФОН АЛОҚАСИ ИШЛАБ ЧИҚАРИШ БИРЛАШМАСИ.

ФИРМА ВА ТАШКИЛОТ РАҲБАРЛАРИ ҲАМДА АҲОЛИ ДИҚҚАТИГА!

«Тошшаҳартрансэкспедиция»

КОРХОНАЛАР, ТАШКИЛОТЛАР, КИЧИК КОРХОНАЛАР, ҚУШМА КОРХОНАЛАР ВА АҲОЛИДАН **турли маркадаги енгил автотранспорт** ва юк ташиш машиналарига (бортли, самосвал, фургон, лимузинлар) **бутун куну тун давомида**

ТЕЛЕФОН БУЙИЧА БУЮРТМАЛАР ҚАБУЛ ҚИЛАДИ

Хизмат ҳақи турлича.

Хизмат кўрсатиш соҳасида камида беш йиллик тажрибага эга бўлган ва 1, 2 классли, тажрибали ҳайдовчилар сизнинг хизматингизда.

Турли хил юкларингизни тезда ташиб бериш учун буюртмалар қабул қилинади. Телефон бўйича буюртма қабул қилингач, узоғи билан 40 минут мобайнида автомашина буюртмачи кўрсатган манзилга етиб боради.

«ТОШКЕНТШАҲАР ТРАНСЭКСПЕДИЦИЯ»НИНГ **ТРАНСПОРТ ХИЗМАТЛАРИДАН ФОЙДАЛАНИНГ!**

БУ ҚУЛАЙ, АРЗОН ВА СИЗНИНГ ҚИММАТБАҲО ВАҚТИНГИЗНИ ТЕЖАШ ДЕМАКДИР.

Манзилимиз: Тошкент шаҳри, Аэродромная кўчаси, 5-уй.

Қуйидаги телефонлар бўйича буюртмалар қабул қилинади: 96-16-20, 96-19-32 (соат 8.00 дан 18.00 гача), 96-19-72 — кечаю кундуз давомида.

ТАШКИЛОТ **ёғоч материаллари ва полиэтилен плёнкаларни** Ўзбекистон Республикаси корхоналарида ишлаб чиқариладиган халқ истеъмол молларига алмаштириш ёки Россияда ҳақ тўлаш шарти билан **ЕТКАЗИБ БЕРАДИ**
Телефонлар: 98-70-49, 98-71-49.

ХУСУСИЙ ЭЪЛОНЛАР

50 ЁШИНГИЗ МУБОРАК!

Қадрдонимиз Ниғматиллахўжа Музаффаров!

Сизни муборак ёшингиз билан табриклаймиз. Оилангизга тинчлик, барака, фарзандларингизнинг иқболини тилаймиз. Оила йилида бахт, омад ёр бўлсин.

Дўстларингиз.

Дала ҳовли сотилади. Тел: 24-18-51.

Участкани (16 сотих, 2 хонали) 3 ёки 4 хонали квартирага алмаштираман. Тел: 90-33-80.

МАРКАЗИЙ ҲАРБИЙ СПОРТ КЛУБИ УЙИНГОҲИДА

(«Улуғбек» метро бекатида)

Марказий Осиё Давлатлари терма жамоаларининг «ТОШКЕНТ ТУРНИРИ» 11 АПРЕЛЬ СОАТ 16.00 ДА

ТОЖИКИСТОН — ҚОЗОҒИСТОН **терма жамоалари ўртасида**

ФУТБОЛ

Чипталар сотилмоқда.

Тошкент шаҳар Бектемир туман кенгаши ижроия қўмитаси «МАЪРИФАТ» маҳалла қўмитасининг йўқолган [illegible] **ДУМАЛОҚ МУҲРИ БЕКОР ҚИЛИНАДИ**

Республика «Баққоллик» акционерлик бирлашмаси ва Тошкент «Баққоллик» акционерлик жамияти жамоалари Тошкент «Баққоллик» акционерлик жамияти раиси Қобул Ҳамидович Зоировга онаси **Иноят МИРАКБАРОВАнинг** вафот этганлиги муносабати билан чуқур таъзия изҳор қилади.

Тошкент тажриба-техника корхонаси жамоаси корхона бошлиғи ўринбосари **Шукурбой Йўлдошевич ЙЎЛДОШЕВнинг** бевақт вафот этганлигини чуқур қайғу билан билдириб, марҳумнинг оила аъзоларига таъзия изҳор қилади.

АҲОЛИ, КОРХОНА ВА МУАССАСАЛАРНИНГ РАҲБАРЛАРИ ДИҚҚАТИГА!

1 апрель 1994 йилдан бошлаб халқаро алоқа хизмати тарифлари ўзгарди. Почта жўнатмаларининг айрим турларини юборишга жорий этилган тарифларни маълум қиламиз. (сўм-купон)

Алоқа хизмати турлари	Марказий Осиё мамлакатлари: Тожикистон, Туркманистон, Қирғизистон, Қозоғистон		Россия, Беларусь, Украина, Молдова, Арманистон, Грузия, Озарбайжон	
	темир йўл	хаво йўли транспорти	темир йўл	хаво йўли транспорти
Посилкалар				
вазни 1 кг. гача	1000	1400	14500	17200
1 кг. дан 3 кг. гача	2800	3700	19600	25300
3 кг. «5 кг.»	5100	11900	25300	38400
5 кг. «10 кг.»	9500	18400	34200	54400
Майда пакетлар				
100 гр. гача	600	800	600	800
Оддий бандероллар				
20 гр. гача	300	400	300	400
Оддий хатлар				
20 гр. гача	200	400	200	400
Буюртмали хатлар				
20 гр. гача	400	600	400	600
Почта карточкалари				
Оддий	100	200	100	200
Буюртмали	200	400	200	400

конверт нархи — 25 сўм-купон
карточка нархи — 50 сўм-купон

ЭСЛАТМА: 1. Хатлар ва почта карточкаларини жўнатиш учун белгиланган тарифлар бошқа узоқ хорижий мамлакатларга ҳам тааллуқлидир.
2. Почта жўнатмаларини юбориш тарифлари Ўзбекистон ҳудудида ўзгаришсиз аввалгидек қолаверади.
3. Барча хизмат турлари бўйича тарифлар ҳақидаги тўлиқ маълумотни алоқа бўлимларидан олишингиз мумкин.

«ТОШКЕНТ ПОЧТАСИ» ДАВЛАТ ИШЛАБ ЧИҚАРИШ КОРХОНАСИ.

«ТОШИНЖҚУРИЛИШ»
трестининг
6-МЕХАНИЗАЦИЯ БОШҚАРМАСИГА

ДОИМИЙ ИШГА

автокранлар, оғир кранлар, экскаваторлар, бульдозерлар, автогрейдерларнинг машинистлари

КЕРАК.

Манзилимиз: Тошкент шаҳри, Строительная кўчаси, 40-уй.

Телефонлар: 90-66-63, 90-66-65.

ТУРКИЯНИНГ «АЙ-СЕЛЬ» ФИРМАСИ

қуйидаги мутахассисларни

ИШГА ТАКЛИФ ҚИЛАДИ:

— инглиз тилидан ўгирувчи таржимон.

ҚУЙИДАГИ ИХТИСОСЛАРДАГИ ИШЧИЛАР: