O'ZBEKISTON RESPUBLIKASI MILLIY KITOB PALATASI
INV.№

ТОШКЕНТ ОҚШОМИ

ШАҲАР ИЖТИМОИЙ-СИЁСИЙ ГАЗЕТАСИ

Газета 1966 йил 1 июлдан чиқа бошлаган ◆ № 53 (9.397) 2000 йил 5 май, жума ◆ Сотувда эркин нархда

ХАВФСИЗЛИК — ҲАМКОРЛИК АСОСИ

Ўзбекистон Республикаси Президенти Ислом Каримов 1-3 май кунлари давлат ташрифи билан Ҳиндистон Республикасида бўлди

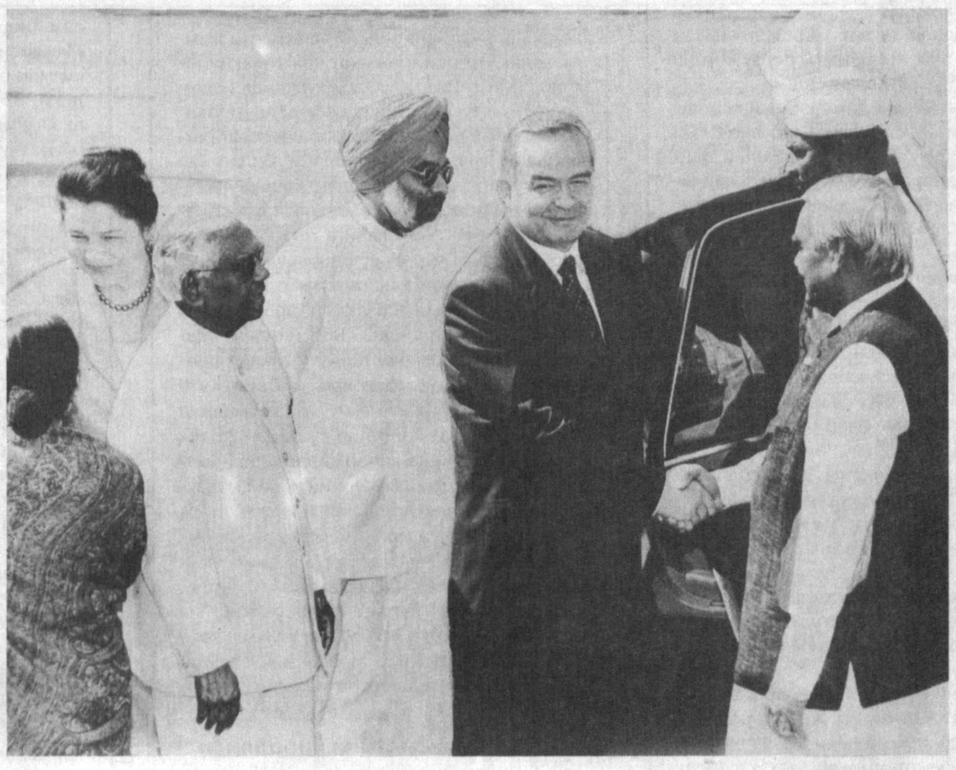

Ҳиндистон ҳақида гапирганда, тасаввуримизда, аввало, бу ўлканинг қадим тарихи, бетакрор маданияти, гўзал табиати намоён бўлади. Бу мамлакат тарихи Бобур ва унинг авлодлари номи билан боғлиқлиги биз учун янада аҳамиятлидир. Зеро, буюк бобокалонимиз Заҳириддин Муҳаммад Бобур ва бобурийлар бу ерда қудратли, марказлашган давлат барпо этиб, Ҳиндистон тараққиётига улкан ҳисса қўшган.

Айни пайтда бугунги Ҳиндистон ҳақида сўз юритар эканмиз, унинг аҳоли ва майдон жиҳатидан дунёда энг юқори ўринларда туриши ҳам ёдга тушади. Чунки бундай кўрсаткичлар мамлакатнинг мавқеини, иқтисодий ва ижтимоий ривожланиш даражасини белгилашда асосий омиллардан бири бўлиб хизмат қилади. Ҳозирги Ҳиндистон — кучли ҳарбий салоҳиятга, ривожланган энергетика, саноат, қишлоқ хўжалиги, сайёҳлик ва савдо тизимига эга мамлакат. Шу боис икки томонлама ҳамкорликни ривожлантиришдан Ўзбекистон ҳам, Ҳиндистон ҳам манфаатдор. Ўзбекистон Республикаси Президенти Ислом Каримовнинг Ҳиндистонга давлат ташрифи ана шу алоқаларни янги босқичга кўтаришга қаратилди.

Қайд этиш жоизки, Ислом Каримовнинг Ўзбекистон Президенти сифатида хорижга буюрган биринчи ташрифи ҳам Ҳиндистонга бўлган эди.

Ислом Каримов бу галги ташрифи давомида Ҳиндистон Президенти Кочерил Раман Нараянан, вице-президент Кришан Кант, Бош вазир Атал Биҳари Важпаи, ташқи ишлар вазири Жасвант Сингҳ, ички ишлар вазири Лал Кришна Адвани ва кўплаб ишбилармонлар билан мулоқотда бўлди. Улар орасида Бош вазир Атал Биҳари Важпаи билан бўлган яккама-якка суҳбат ҳамда Ўзбекистон ва Ҳиндистон делегацияларининг музокаралари асосий ўрин тутади. Деҳлидаги «Ҳайдаробод» саройида ўтказилган музокараларда минтақавий хавфсизлик, терроризм ва жиноятчиликка қарши кураш, молия, қишлоқ хўжалиги, таълим, божхона, савдо, маданий алоқалар, ахборот алмашув ва оммавий ахборот воситаларининг ўзаро ҳамкорлиги билан боғлиқ масалалар муҳокама этилди.

Музокараларнинг бош мавзуи минтақавий хавфсизлик масаласи бўлгани бежиз эмас. Негаки, бугунги кунда халқаро терроризм ва экстремизм нафақат Марказий Осиё, балки бошқа минтақалар мамлакатларидаги тинчлик ва барқарорликка таҳдид солаётир. Бундай хавф ва таҳдидга қарши ҳамкорликда курашиш Ҳиндистон учун ҳам, Ўзбекистон учун ҳам долзарб ҳисобланади. Наркобизнес ва терроризм марказига айланган Афғонистон билан чегарадошлик Ўзбекистон учун катта муаммо бўлса, ҳеч бир халқаро талабларга риоя этмайдиган, дунёга инсон ҳуқуқларини поймол этиши билан танилган «Толибон» ҳаракати ва уни зимдан қўлловчилар Ҳиндистон учун ҳам жиддий бош оғриғи бўлиб турибди.

Музокараларда икки давлат халқаро терроризм ва диний экстремизмнинг ҳар қандай кўринишига қарши эканлиги алоҳида таъкидланди. Бундай хавфга қарши халқаро майдондаги ҳатти-ҳаракатларни, турли ташкилотлар даражасидаги ташаббусларни ўзаро мувофиқлаштириб бормоқ ва ҳар томонлама қўллаб-қувватламоқ зарур. Бу фикр ташриф давомида имзоланган ҳужжатларда ўз аксини топди.

Шубҳасиз, улар орасида Ислом Каримов ва Атал Биҳари Важпаи томонидан имзоланган «Ўзбекистон Республикаси билан Ҳиндистон Республикаси ўртасидаги ҳамкорлик тамойиллари тўғрисидаги қўшма декларация» муҳим ўрин тутади. Ҳужжат икки давлат ўртасида ҳамкорликни ривожлантириш борасидаги барча саъй-ҳаракатларни қўллаб-қувватлаш ва рағбатлантиришга қаратилган. Жумладан, у савдо, кичик ва ўрта бизнес даражасидаги алоқалар, қўшма корхоналар тузилиши ва фаолият юритиши, транспорт коммуникацияси, фундаментал ва илмий тадқиқотлар, илғор технологияларни жорий этиш борасидаги ҳамкорликни кенгайтиришга хизмат қилиши аниқ.

Икки мамлакат ҳукуматлари ўртасидаги ахборот алмашув ва оммавий ахборот воситалари соҳасидаги ҳамкорлик ҳамда Ўзбекистон Маданият ишлари вазирлиги билан Ҳиндистон ҳукумати ўртасида ҳамкорлик тўғрисидаги протоколлар, Ўзбекистон миллий ахборот агентлиги (ЎзА) билан Ҳиндистоннинг «Пресс Траст оф Индиа» ахборот маҳкамаси ўртасидаги ўзаро касбий ҳамкорлик ҳақидаги битим мамлакатларимиз халқлари ўртасидаги қадим тарихга эга ижтимоий ва маданий алоқаларни янада кенгайтиришга, радио ва телевидение, газета ва журналлар ўртасида бевосита ахборот ва тажриба алмашувини йўлга қўйишга қаратилган.

Мамлакатларимиз иқтисодиётида қишлоқ хўжалиги катта ўрин тутишини ҳисобга олсак, ҳукуматларимиз ўртасида қишлоқ хўжалиги ва таълим соҳаларида ҳамкорлик бўйича ўзаро англашув тўғрисидаги меморандумнинг имзоланганини бу соҳадаги алоқаларнинг янада кенгайишида муҳим қадам бўлди, дейиш мумкин. Бундай ҳамкорлик асосан таълим, тажриба ва мутахассислар алмашиш, маслаҳатлашув, илмий адабиётлар ва услубий қўлланмалар тақдим этиш йўли билан амалга оширилади.

Икки мамлакат ҳукуматлари ўртасида имзоланган кредит битими эса Ҳиндистоннинг Ўзбекистонга навбатдаги кредит маблағларини ажратишини кўзда тутади.

Божхона қонунчилиги бузилиши ҳоллари нинг олдини олишга қаратилган биргаликдаги ҳаракатлар ўзаро ҳамкорликни кенгайтиришнинг омили эканлигини инобатга олган ҳолда, Ўзбекистон ва Ҳиндистон ҳукуматлари ўртасида божхона идораларининг ўзаро ҳамкорлиги тўғрисида битим имзоланди. Ўзбекистон Давлат божхона қўмитаси ва Ҳиндистон молия вазирлиги даромадлар департаментининг акцизлар ва божхона масалалари маъмурияти томонидан амалга ошириладиган мазкур битим икки томонлама савдо алоқаларини ривожлантиришга самарали хизмат қилиши аниқ.

Ўзбекистон-Ҳиндистон иқтисодий алоқаларини кенгайтиришда муҳим аҳамиятга эга бўлган учрашув Деҳлидаги «Таж Палас» меҳмонхонасида бўлиб ўтди. Бу ерда Ўзбекистон Ташқи иқтисодий алоқалар вазирлиги билан Ҳиндистон саноат конфедерацияси ўртасида ўзаро англашув тўғрисида меморандумга қўл қўйилди.

Ўзбекистон Президенти Ислом Каримов конфедерация вакиллари билан учрашув чоғида мазкур ташкилот иқтисодий ҳамкорликни ривожлантиришда муҳим ўрин тутишини таъкидлади.

Ҳиндистон саноат конфедерацияси 1994 йилдан буён мамлакатимиз муассасалари билан яқин алоқада. Ташкилотнинг Тошкентдаги ваколатхонаси икки давлат тадбиркорлари учун фойдали кўргазмалар, учрашув ва музокаралар ташкил этишга, ҳинд ишбилармонларини Ўзбекистон бозори билан таништиришга катта ҳисса қўшиб келмоқда.

Президент Ислом Каримов конфедерация аъзолари бўлган йирик ҳинд саноатчилари билан бўлган учрашувда мамлакатимизда амалга оширилаётган иқтисодий ислоҳотлар жараёни, иқтисодий ҳамкорликнинг ҳуқуқий асослари, хорижий сармоядорлар учун яратилган қулай шарт-шароитлар ҳақида сўзлади.

— Бу галги ташриф ўта самарали ўтди, — деди жумладан Ислом Каримов. — Ҳиндистон раҳбарияти билан барча соҳаларда ва айниқса хавфсизлик масалаларида қарашларимиз муштарак эканига амин бўлдик. Хавфсизлик эса ҳамкорликнинг, жумладан, иқтисодий ҳамкорликнинг муҳим шартидир.

Юртбошимиз мамлакатларимиз ўртасидаги савдо айланмасининг бугунги ҳажми икки томонни ҳам қониқтирмаслигини таъкидлаб, мавжуд имкониятлардан тўлароқ фойдаланиш учун Ўзбекистонда Ҳиндистон банклари фаолиятини йўлга қўйиш, шерикликда ишлаётган тадбиркорлар ҳуқуқларини молиявий жиҳатдан ҳимоялаш учун қўшма суғурта компанияси ташкил этиш, транспорт коммуникацияси масаласини ҳал этиш зарурлигини уқтирди.

Мулоқот жуда самарали бўлгани ва Ҳиндистон ишбилармонларининг мамлакатимизга қизиқиши ортганини шундан ҳам билиш мумкинки, у белгиланганидан икки карра кўпроқ вақт давом этди.

Ташриф якунларига кўра ўтказилган матбуот анжуманида Ўзбекистон раҳбари мазкур сафар чоғида имзоланган ҳужжатлар Ўзбекистон-Ҳиндистон алоқаларини янги асрда янги босқичга кўтарадиган чинакам ҳуқуқий асосга айланишига ишонч билдирди. Ислом Каримов журналистларнинг саволларига жавоб қайтарар экан, хавфсизлик, хусусан, Афғонистондаги вазият билан боғлиқ масалалар музокара иштирокчиларининг алоҳида диққат марказида турганини айтди.

Сафар олдидан берган интервьюсида Юртбошимиз таъкидлаган эдики, Ҳиндистонга бориб буюк аждодларимиз бунёд этган обидаларни кўрмай қайтиш мумкин эмас. Ташриф дастуридан Агра шаҳрида Бобурийлар сулоласи вакили Шоҳжаҳон томонидан барпо этилган «Тож Маҳал» мажмуининг зиёрати ҳам ўрин олган эди. Шарқ меъморлигининг ноёб анъаналарини мужассам этиб, муҳаббатга қўйилган абадий ёдгорлик сифатида бунёд этилган бу мажмуа бобокалонларимиз даҳосининг улкан ифодасидир. Юртбошимиз аждодларимиз қабрларини зиёрат қилиб, дунёнинг етти мўъжизасидан бири саналган бу иншоотнинг тарихи, меъморий ечими, ўзига хосликлари билан қизикди.

— Бундай жойларда бўлганда ҳар бир ўзбек, ҳар бир ўзбекистонлик буюк аждодларимизга эҳтиром, жўшқин миллий ғурур туйғусини ҳис этади, уларнинг қудрати ва меросига таҳсин айтади, — деди Ислом Каримов. — Бундай мўъжизавий тарихий бинолар юртимизда ҳам кўп. Уларни яратган халқимиз ҳеч қачон кам бўлмайди.

Беҳзод УСМОН,
ЎзА махсус мухбири.
Тошкент — Деҳли — Агра — Тошкент.

СУРАТДА: ташриф пайти.
Абдувоҳид Тўраев олган сурат.

ДАВР САДОСИ

«Тошкент оқшоми»

БАРЧА МАНБАЛАРДАН ОЛИНГАН СЎНГГИ ХАБАРЛАР

МАМЛАКАТИМИЗДА

◆ Ўзбекистон Республикаси Президенти Ислом Каримов «Судьяларни танлаш ва лавозимларга тавсия этиш бўйича Олий малака комиссиясини тузиш тўғрисида»ги Фармонга имзо чекди.

◆ Ўзбекистон Республикаси Вазирлар Маҳкамаси «Бухоро ва Фарғона шаҳарларида Ўзбекистон Республикаси Давлат солиқ қўмитасининг солиқ коллежларини ташкил этиш тўғрисида» қарор қабул қилди.

◆ Марказий банкда банк тизимининг жорий йилнинг биринчи чорагидаги иш фаолияти якунлари, банклар олдига қўйилган устувор вазифаларга бағишланган кенгайтирилган Бошқарув мажлиси бўлиб ўтди.

◆ **Кеча** Тошкентда «Ўзбекистон. Пахта—2000» халқаро конференцияси очилди.

◆ Олий Мажлиснинг Норматив-ҳуқуқий атамалар комиссияси Фан, таълим, маданият ва спорт масалалари қўмитаси билан биргаликда ўтказган қўшма йиғилишда Ўзбекистон Республикаси Вазирлар Маҳкамаси ҳузуридаги республика Атамашунослик қўмитаси томонидан янги илмий асосланган норматив-ҳуқуқий атамаларни ўзбек тилига жорий этиш амалиёти тўғрисидаги масала муҳокама этилди.

◆ Туркистон жадидлари раҳнамоси, Ватан ва миллат фидойиси Маҳмудхўжа Беҳбудий таваллудига 125 йил тўлиши муносабати билан Ўзбекистон Миллий университети маданият саройида Беҳбудий таваллудига бағишланган илмий анжуман ўтказилди.

◆ Санъатшунослик илмий тадқиқот институтида ёш санъатшунос олимлар анжумани бўлиб ўтди. Унда санъат, драматургия ва театр асарларини яратишда, ўзбек эстрадасини ривожлантиришда эришилаётган муваффақиятлар ва бу борадаги муаммолар таҳлил этилди.

◆ «Буюк Амир Темур» кўрик-танлови. Халқаро Амур Темур жамғармаси Қашқадарё вилоят бўлими томонидан шундай танлов ўтказилиши эълон қилинди.

◆ Самарқанд шаҳридаги «Афросиёб» меҳмонхонасида «Атроф-муҳитни ҳимоя қилиш бўйича статистик маълумотларни йиғиш тизимини илмий мустаҳкамлаш ва ташкил этиш» масалаларига бағишланган семинар бўлиб ўтди.

◆ Жиззахдаги Тасвирий ва амалий санъат лицейида «Ранглар жилосида она-юрт мадҳи» республика бадиий кўргазмаси очилди.

◆ **Бугун** Ўзбекистон Бадиий академиясининг Марказий кўргазмалар залида 9 Май — Хотира ва Қадрлаш кунига бағишланган «Хотира ва Қадрлаш» кўргазмаси очилади.

◆ **Эртага** хабар бериб ўтганимиздек, шаҳримиздаги «Динамо» теннис кортларида анъанавий «Ҳавас—2000» мусобақалари бошланади. Ана шу ҳақда газетанинг 3-саҳифасида ўқийсиз.

◆ **Эртага** Алишер Навоий номли Ўзбекистон Миллий боғида Соғлом авлод йили муносабати билан Тошкент шаҳар ҳокими соврини учун умумшаҳар оммавий саломатлик югуриши бўлиб ўтади.

◆ **Индинга** Тошкент Отчопарида Соғлом авлод йили ҳамда Хотира ва Қадрлаш кунига бағишлаб оммавий ва миллий спорт турлари бўйича беллашувлар ўтказилади.

ЖАҲОНДА

◆ **Индинга** Украина Бош вазири В. Юшченко Вашингтонга расмий ташриф билан келади.

◆ **Бугун** Эронда парламент сайловларининг иккинчи босқичи бўлиб ўтади.

◆ **Бугун** фалакиёт оламида камдан-кам учрайдиган ҳолат кузатилади: бешта сайёра Қуёш билан бир йўналишда бўлади.

◆ **Индинга** Москвада Россия Президентлигига сайланган Владимир Путиннинг қасамёд қилиш маросими ўтказилади.

◆ Германия ҳукумати Филиппинда экстремистлар қўлида гаровда сақланаётганларга инсонпарварлик ёрдами сифатида озиқ-овқат, дори-дармон ва иссиқ кийим жўнатди.

◆ **Кеча** Лондонда Буюк Британия пойтахти аҳолиси тарихда биринчи марта шаҳар ҳокимини сайлашда қатнашди. Ушбу лавозим учун ўндан ортиқ номзод даъвогарлик қилмоқда.

◆ АҚШ ва Буюк Британия жанговар самолётлари Ироқнинг Шимолий ҳудудларини яна бомбардимон қилди. Ироқ ҳарбийлари маълумотига қараганда бу сафар Дохук, Эрбил ва Найнава вилоятларидаги фуқаро иншоотлари ўққа тутилди.

◆ **Кеча** қочоқлар иши бўйича олий қўмондон С. Огата расмий ташриф билан Деҳлига келди.

◆ Венесуэлада сайловолди жараёни бошланди. 28 майда мамлакатда президент, парламент ва штат губернаторларининг сайловлари ўтказилади.

◆ **Кеча** Югославия ўзининг биринчи раҳбари И. Б. Тито вафотининг 20 йиллигини нишонлади.

◆ Лондонда Шимолий Ирландияда тинчлик ўрнатиш бўйича Буюк Британия билан Ирландия ўртасидаги музокаралар бошланди.

◆ **Бугун** Туркияда мамлакат Президентлигига сайлов бўйича учинчи босқичда овоз бериш ўтказилади.

◆ Лондон шаҳрида «80 кун давомида дунё бўйлаб» номли ажойиб халқаро автопойга бошланди. Кўзланган маршрутнинг маълум бир қисми Ўзбекистон ҳудудидан ўтади.

◆ **Бугун** Қирғизистон ўз Конституцияси эълон қилинган куннинг етти йиллигини нишонлайди. Бу кун шарафига хусусан электр энергия тўловлари 15 фоизга камайтирилди.

◆ **Бугун** Арманистон, Озарбайжон ва Туркия делегациялари мамлакат парламентлари раисларининг бошчилигида Страстбургда Европа ассамблеяси парламенти доирасида учрашув ўтказадилар.

9 май — Хотира ва Қадрлаш куни

Учрашувлар, суҳбатлар...

Пойтахтимизда 9 Май — Хотира ва Қадрлаш куни нишонланиши муносабати билан бири-биридан ранг-баранг тадбирлар ўтказилмоқда.

Тошкент шаҳар ҳокимлигининг ана шу байрам муносабати билан белгиланган учрашувлар, давра суҳбатларини ўтказиш жадвалига кўра шаҳримиздаги олий ўқув юртларида, маҳаллаларда, ҳокимликларда бири-биридан ранг-баранг ва мароқли учрашувлар ўтказилмоқда. Бу тадбирларда таниқли шоир ва ёзувчилар, фан ва маданият намояндалари, санъаткорлар қатнашиб, ўзларининг инсон қадрининг юксаклиги ҳақидаги сўзларини изҳор этмоқдалар, бундай ҳақ-ҳуқуқни мустақилликдек буюк бир неъмат берганлигини алоҳида таъкидламоқдалар.

1-Тошкент Давлат тиббиёт институтида ўтказилган учрашув ҳам жуда мароқли бўлди. Унда таниқли шоирлар, фан ва маданият намояндалари қатнашдилар. Собир Раҳимов туманидаги «Гузар боши» маҳалласида бўлган учрашув унинг қатнашчиларида бир олам таассурот қолдирди. Шайхонтоҳур тумани ҳокимлигида, Тошкент автомобиль йўллари институтида ўтказилган учрашувларда ҳам инсон хотираси ва қадри ҳақида, мустақилликнинг бизга берган буюк неъматлари ҳақида сўз борди.

Бўлиб ўтган учрашув ва давра суҳбатларида таниқли шоир ва ёзувчилардан Сафар Барноев, Икром Отамуродов, Рустам Мусурмон, Қутлибека Раҳимбоева, профессор Садир Салимов, санъаткорлардан Хайрулла Сайдамин, Ихтиёр Тўрақулов ва бошқалар қатнашиб, ўзларининг янги ёзган шеърларидан ўқиб бердилар, яратган образларидан кўринишлар намойиш этдилар. Ана шундай мароқли давра суҳбатларидан яна бири Темурийлар тарихи давлат музейида ҳам ўтказилади.

(Ўз мухбиримиз).

Хотира ва Қадрлаш куни муносабати билан Ўзбекистон мусулмонлари идорасида бўлиб ўтган Тошкент шаҳар ва пойтахт вилояти имом-хатибларининг йиғилиши миллий кадриятларимиз, ўтганлар руҳини хотирлаш мавзуларига бағишланди.

ИНСОН ХОТИРАСИ — МУҚАДДАС

Йиғилишда мустабид тузум даврида ва иккинчи жаҳон урушида кўплаб зиёлилар, маърифатпарварлар шаҳид бўлгани, Юртбошимиз ташаббуслари билан 9 Майнинг Хотира ва Қадрлаш куни деб эълон қилиниши эса улар руҳини шод этиш йўлида халқимиз дилидаги айни муддао бўлгани алоҳида таъкидланди.

Тадбирда Тошкент шаҳар ҳокимининг ўринбосари Рихситилла Акромов, шаҳар Маънавият ва маърифат марказининг масъул котиби, профессор Садир Салимов, шаҳар «Маҳалла» жамғармасининг раиси Аъзамжон Гадойбоев, Ўзбекистон халқ шоири Шукруллолар ҳам сўзга чиқишиб, юртимизнинг асл фарзандлари зиё олиб киргани учун қатағон қилинганлиги, инсон хотираси муқаддас эканлиги сабабли қадриятларимиз, ўтмишимизнинг буюк сиймоларини сира унутмаслигимиз лозимлиги, бинобарин, инсон ўзининг кимлиги, тарихи, қадр-қиммати, маънавий қадриятларини билмасдан туриб улкан мақсадларни илгари суриб бўлмаслигини айтиб ўтдилар.

Дилмурод ИСМОИЛОВ.

Танишинг: олимпиадачиларимиз

ҒАЛАБА САРИ ИНТИЛМОҚДА

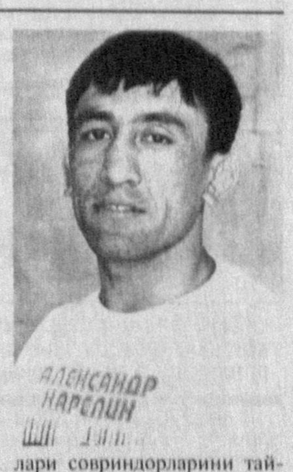

• **Баҳодир КУРБОНОВ** — юнон-рум кураши бўйича Ўзбекистон терма жамоасининг аъзоси. 63 килограммгача бўлган вазнда беллашади. 1973 йилда туғилган. Халқаро тоифадаги спорт устаси. Юнон-рум кураши билан 1985 йилдан бошлаб шуғулланади. Биринчи мураббийи — Алексей Ли. 1987-1992 йиллари Киевда Юрий Вилянский стакчилигида кураш сирларини ўрганган. 1992 йилдан бошлаб Ўзбекистон терма жамоаси таркибида саккиз йилдирки, унга Комил Фаткуллин устозлик қилади.

Баҳодир Қурбонов кўплаб йирик халқаро мусобақаларнинг ғолиби ва совриндори бўлган. Унинг олтин нишонлари шодасида Осиё чемпиони медаллари алоҳида ўрин эгаллайди. 1996 йили Атлантада ўтказилган Олимпиада баҳсларида қатнашган. Ўтган йили жаҳон чемпионатида тўртинчи ўринни эгаллаган ва бу натижа Баҳодир учун олимпиадага йўлланма вазифасини ўтади.

— Ўйлайманки, ушбу нуфузли мусобақаларда қатнашиш барча спортчилар учун катта шараф ва фахр эканлигини таъкидлаган ҳолда бутун олимпиячиларимизнинг фикрини ифода этган бўламан, — дейди Баҳодир. — Бутун терма жамоамиз, шахсан ўзим ғалабамиз учун, Ўзбекистон олимпия ўйинлари совриндорларини тайёрлаган давлат бўлиши йўлида бутун имкониятларни ишга соламиз. Шунга ишонаманки, мени олимпия ўйинларига тайёрлаш учун жуда катта куч-маҳорат сарфлаган устозимни уялтириб қўймайман. Ўйлайманки, ғалаба қозониш учун имкониятларим етарли.

Ҳусан ҚАЗАКОВ.

Инсон хотираси — муқаддас

УСТОЗИМ, ДИЛДА АРМОНЛАР ҚОЛДИ...

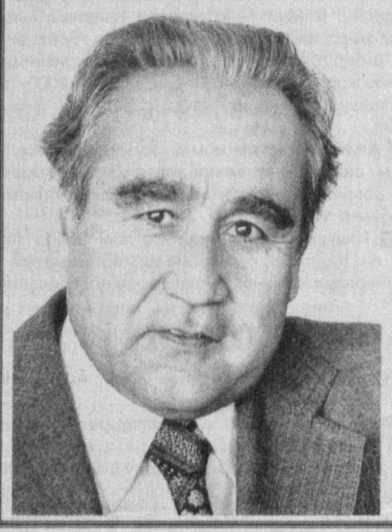

Хотира ва Қадрлаш куни муносабати билан Саъдулла акага аталган гапларни айтишни дилимга жо қилган эдим. Лекин қаламни қўлимга олдиму ўйланиб қолдим. Билсам устоз хотираси олдида сўз айтиш анча мушкул экан. Айниқса у киши бадиий сўз ва таҳрир санъатининг устаси, таниқли ёзувчи бўлса бу вазифани уддалаш осон кечмас экан. Устоз дидига мос жумлалар битиш масъулияти сени ҳар дамда елкангдан босиб турар-кан. Лекин бу ишнинг уддасидан рисоладагидек чиқиш ҳам қарз, ҳам фарз эди...

Кай биридан бошласам. Саъдулла аканинг одамийлиги, тантию мардлиги, дилбару зукколиги, биз шогирдларга ўта талабчан ва мехрибонлиги, тўғри сўз ва қатъиятлилигидан бошласамми ёки унинг забардаст журналист, машҳур ёзувчи, моҳир таржимонлиги ҳақида сўз юритсамми? Балки устознинг юқоридаги таърифларга сиғмай қолган ўзга хислатлари ҳақида ёзарман, деган фикр анчагача хотирамни банд этиб турди. Албатта, бу хислатларнинг ҳар бири ҳақида алоҳида-алоҳида, истаганча таъриф ва тавсифлар келтириш мумкин. Лекин ихчамгина мақола ҳажми бундай юкни кўтара олармикан? Шу андишадан келиб чиқиб, устоз ҳақида баҳоли қудрат сўз айтмоқни жоиз деб билдик.

Албатта, Саъдулла Кароматовнинг номи «Тошкент оқшоми» ва «Вечерний Ташкент» газеталарининг номи билан чамбарчас боғлиқ. У ушбу нашрларнинг ташкилотчиси сифатида элга танилган бетакрор муҳаррир эди. Кичик бир жамоа билан икки тилда газета чиқариш, яна уни биринчи кундан бошлаб минг-минглаб мухлисларга манзур қилиш жуда қийин вазифа эди. Бугун тўла ишонч билан айта оламизки, Саъдулла Кароматов бу масъулиятли юмушнинг тўла уддасидан чиқди. Газета тезкорлиги, ўзига хос кўриниши, йўналиши, материаллар долзарблиги, шу куннинг муҳим гаплари эканлиги билан омма эътиборини қозонди. Ҳозир ҳам биз шогирдлар раҳматли Саъдулла акадан мерос бўлиб қолган ўша тезкорлик ва режалаштиришдаги ўша ўзига хос такрорланмас ўзига хосликни садоқат билан сақлаб келаётганимизга кўпчилик шоҳид. Мана шунинг ўзи ҳам биз, оқшомчиларнинг биринчи муҳаррримизга бўлган ҳурматимизни, у бошлаб берган хайрли ишни содиқлик билан давом эттираётганимизни исботлаб турибди.

Чиндан ҳам чинакам инсондан энг эзгу хотиралар мерос бўлиб қоларкан. Ўз ҳаётини инсонларга яхшилик қилишга, уларнинг қалбини эзгулик нурлари билан тўлдиришга интилиб яшаган кишиларнинг сенга қилган олижанобликлари, яхшиликлари дилинг тубида бир умрга сақланиб қоларкан.

«Тошкент оқшоми»га келган биринчи куним сира ёдимдан чиқмайди. 1970 йилнинг май ойи эди ўшанда. Собиқ меҳмонхонанинг икки қаватли биносига жойлашган таҳририятда биринчи бор Саъдулла Кароматов билан рўбарў келган эдим ўшанда.

— Ҳужжатларингиз билан танишиб чиқдим. Вилоят газетасида тўрт йил ишлаб, қаламингиз анча чархланиб қолибди. Биз сизни ишга қабул қиламиз. Эртадан бошлаб жамоамизга келиб қўшилаверинг, — деди Саъдулла ака гапнинг индаллосига кўчиб.

Ўшанда мен бу инсоннинг қатъиятли, бир сўзли эканлигига тан берганман. Мана шу биргина учрашув мени Саъдулла Кароматовга бўлган ҳурматимни ошириб юборди. Қолаверса, «Тошкент оқшоми»дек номи эларо кенг ёйилган, нафақат ўқувчилар, балки газетачиларнинг, ҳатто манаман деган муҳаррирларнинг эътиборига тушган газетада ишлаш мен учун кутилмаган бахт эди.

Баъзан ҳаётда янглишмовчиликлар ҳам бўлиб тураркан. Тўғри йўлдан бораётган ҳар қандай инсон ҳам бир қоқилади, дейишади-ку. «Оқшом»га ишга келганимнинг иккинчи йили қаламим анча чархланиб қолди, шекилли менга «совчи» чиқиб қолди. Ўзбекистон телевидениесидаги устозларим (талабалик даврида ўша ерда бироз муддат ишлагандим) мени ишга таклиф этишди. Ўйланиб қолдим. «Ойнаи жаҳон»нинг сеҳрими ёки бошқа сабабми, билмайман, ҳарқалай кўп ўтмай телестудияга ўтиб ишлашга розилик бердим. Лекин бош муҳаррримизнинг олдига ишдан бўшаш ҳақида ариза ёзиб киришга юрак бетламасди. Ҳали студияга, ҳали таҳририятга чопаман. Шу орада гап-сўз айланиб қолди. Саъдулла ака мени йўлакда кўриб, маъноли қараб қўйдиларда: «Сиз неча жойда ишлаяпсиз ўзи?» дея индамай хоналарига кириб кетдилар.

«Бўлар иш бўлди», дедиму ариза билан олдиларига кирдим.

— Ишдан бўшамоқчимисиз? Бу масалани ҳали кечқурун таҳрир ҳайъати аъзолари билан бамаслаҳат ҳал қиламиз, — дедилар аризага эътибор ҳам бермай.

Кунни аранг ўтказдим. Кечқурун қабулхона котибаси келиб, мени муҳаррримиз чақираётганлигини айтди. Юрак ютиб хонага кирсам жамоат жам. Аста бориб бўш стулга ўтирдим. Ҳамма жим.

— Бу киши биздан ишдан бўшамоқчилар. Қани айтинглар, жавоб берамизми, йўқми, — дедилар Саъдулла ака сукунатни бузиб. Бир овоздан «йўқ» деган жавобни эшитдим.

— Гап тамом. Сизга маслаҳатим ариза кўтариб юрмай, кўнгилни бир жойга қўйиб, ўтириб ишланг. Қанча кўп меҳнат қилсангиз, шунча яхши. Дарахт бир жойда кўкаради.

Мана шу биргина насиҳат умр бўйи менга етарли бўлди. Ҳар қандай кезларда ҳам «Оқшом»ни тарк этолмадим. Чунки у менинг чинакам қадрдоним, таҳририятимиз эса иккинчи уйим бўлиб қолганди.

Мана шу сатрларни ёзаяпману Саъдулла аканинг ўша кунги қиёфаси кўз ўнгимда жонлангандек бўлади. Орадан неча йиллар ўтибдики, биргина ўйламай қилинган ҳаракат билан шундай бағри кенг, мехрибон ва фазилатли инсонни ранжитиб қўйганимга ҳали-ҳали дилдан ачинаман...

Дарҳақиқат, Саъдулла аканинг яна гўзал фазилатларидан бири, у қанчалик қаттиққўл, талабчан бўлмасин, ходимлар билан яқин бир дўстдек дилкаш муомалада бўлар эди. У кўпинча бизни ташаббус, янги ғоялар билан чиқишга ундарди. Бу йўлда энг аввало ўзи ибрат кўрсатарди. У муҳаррир сифатида барча масъулиятни бўйнига олар, ходимларни ҳеч қачон бировга турткилатиб қўймасди. «Оқшом»нинг эл орасидаги қадр-қиммати ва баобрўлиги ҳам ана шундан бўлса керак.

Саъдулла Кароматов ўзидан кўплаб шогирдлар, ижодкор ва раҳбар сифатида ёрқин излар қолдирди. Унинг шогирдлари орасида Ўзбекистон халқ ёзувчиси Ўткир Ҳошимов, публицист Солиҳ Ёқубов, Зуҳра Аъзамхўжаева, Надежда Панякшина, Эльвира Адайкина, раҳматли Максим Каримов, Тўлқин Расулев, Ҳайитбой Ҳакимов, Усмон Юсупов ва бошқалар бор.

Саъдулла аканинг бири-биридан ўктам фарзандлари, шогирдлари ҳамон унинг руҳини шод этиб, ишини давом эттириб келишяпти.

Саъдулла ака бугун орамизда йўқ бўлсада, унинг «Бир томчи қон», «Йўллар тоғларга бориб туташади», «Амунинг зар кокили», «Тоғ гўзали» публицистик китоблари ва қиссалари ҳамда романлари қўлмақўл бўлиб юрибди. Уни кўрганлар, мазмунли суҳбатидан баҳраманд бўлганлар Саъдулла ака ҳақидаги илиқ хотиротларни меҳр билан эслашади.

Барча қатори камина ҳам Саъдулла аканинг шогирдлари қаторида бугун устознинг руҳи поки олдида бош эгиб, таъзим бажо этар эканман, дилимдан қуйидаги сатрлар отилиб чиқади:

Устозим, дилда армонлар қолди,
Айтилмаган сўзу достонлар қолди.
Чархланган қаламинг доим мустаҳкам,
Биз уни тутгаймиз қўлларда маҳкам.

Маҳмуд КОМИЛЖОНОВ.

Ёднома

ОГОҲЛИК — МУҚАДДАС БУРЧ

«Акромийлар» мақсадини тушуниб етиш учун гуруҳ фаолиятини кўриб чиқиш мумкин. Гуруҳ аъзолари, асосан, ҳунармандлардан ташкил топиб, улар расмий ишхоналардан бўшаб, жамоа маъқуллаган меҳнат фаолияти билан шуғулланганлар. Зарур ҳолларда жамоа аъзолари «биродарларига» кичикроқ дўконлар очиб берганлар. Топилган маблағ жамоа банкига келиб тушар ва зарур харажатларга кераклигинаси «биродарлар» қўлига берилган. Бундан ташқари жамоа аъзоларига озиқ-овқат моллари ҳам ташкилий равишда тарқатилиб турилган. Жамоа тасарруфида учта «Дамас» кичик автобуси ва бир юк ташувчи автомобиллар мавжуд бўлган. Қиз узатиш ва ўғил уйлантириш масалалари ҳам фақат «биродарлар» ўртасидагина амалга оширилган. Маълум бир курс ўтилгач, ҳар бир «биродар» ўз гуруҳини ташкил қилиш ва янгиянги жамоа аъзоларини ёллаш шарт бўлган.

«Акромийлар» сиёсий ҳокимиятга эришишнинг беш босқичини режалаштирганлар: «сирли», «моддий», «узвий майдон» ва ниҳоят «охират». Тўртинчи ва бешинчи босқичлар тамомила ислом-лаштириш даври тугагач, бошланиши ва очиқдан-очиқ ҳокимият учун кураш босқичлари бўлмоғи лозим эди.

Ўзбекистон Республикаси Олий мажлисининг ўн биринчи сессиясида янги таҳрирдаги «Виждон эркинлиги ва диний ташкилотлар тўғрисида»ги Қонун қабул қилинди. Бу қонуннинг янгидан қабул қилиниши, ҳозирги замон талаби, ҳаёт тақозоси бўлиб, биринчи навбатда, ҳақиқий диний эътиқод эркинлиги ҳимояси учун зарурдир.

Шу кунгача амалда бўлган «Виждон эркинлиги ва диний ташкилотлар тўғрисида»ги Қонун 1991 йилда, яъни Ўзбекистон Республикаси Конституциясидан бир ярим йил олдин қабул қилинган эди. Шунинг учун ҳам бу Қонун ҳозирги давр талабига жавоб бермай қолди.

Буюк келажагимиз учун, фарзандларимизнинг соғлом эътиқоди учун катта аҳамиятга эга бўлган, демократиянинг муҳим шарти бўлмиш виждон эркинлигига оид Қонуннинг янги таҳрирда қабул қилиниши диёримиз мусулмонлари ҳаётида улкан воқеа бўлди. Иншооллоҳ, бу дастуруламал Ватанимиз тараққиёти, динимиз равнақига катта хизмат қилади.

Қонун матнини кўздан кечирар эканмиз, кўп ҳолларда ҳаётимизда учраб турадиган «Ўзбекистонда ислом дини ва унинг фидойилари сиқув этилмоқда, ноҳақ айбланиб қамалмоқда» каби сафсата ва бўҳтонларнинг пуч эканлигининг яққол исботини кўрамиз. Хусусан, қонуннинг 5-моддасида прозелитизм (бир динга эътиқод этувчиларни бошқа динга ўтказиш), ҳамда миссионерлик фаолиятининг барча кўринишлари учун жавобгарлик кўзда тутилган бўлса, еттинчи моддасида таълим тизимида диний тарбиянинг ўрни, тартиби ёритиб берилган.

АРАБ ШАРҚИ МАМЛАКАТЛАРИДА ИСЛОМ ЭКСТРЕМИЗМИГА МУНОСАБАТ ҲАҚИДА

Миср

1952 йилдан бошлаб Ж. А. Носир мамлакат истиқлолини мустаҳкамлаш, мустамлака зулмининг асоратларини бартараф этишга оид бир қатор муҳим сиёсий тадбирларни амалга оширди. «Мусулмон биродарлари» диний-сиёсий ташкилоти мамлакатдаги ижобий ислоҳотларга тўсқинлик қилиб, Миср Республикаси ҳудудида ислом давлатини тузиш бўйича референдум ўтказишни талаб қилди. Табиийки, мамлакат раҳбарлари уларнинг талаблари билан иш юритмадилар. 1954 йилдан бошлаб «Мусулмон биродарлари» оммавий тартибсизликлар, ҳукумат аъзоларига ҳатто Ж. А. Носирнинг ўзига ҳам суиқасд қилиш, қуролли қўзғолонлар уюштиришга ҳаракат қилдилар. Давлат тарафидан эса уларга қарши аёвсиз кураш эълон қилинди. 1966 йилдан «Мусулмон биродарлари» ташкилотининг фаолияти тақиқланиб, раҳбари — Саид Қутб қатл этилди. Ҳукумат мамлакатдаги мавжуд барча ислом ташкилотлари устидан қаттиқ назорат ўрнатишга қарор қилди. 1954 йилдан Вақф ишлари вазирлиги сиёсий мавзуларда ваъзхонлик қилишни тақиқлаб, тарбиявий аҳамиятга молик ҳамда диндор мусулмонларнинг ахлоқий нормалари мавзусига оид ваъзлар қилишга ижозат берди. 1961 йилдан шу бугунгача ушбу вазирлик мамлакатдаги барча масжидлар учун ҳар ҳафтада ваъз-маърузалар тезисини чоп этади, яъни ғоят қаттиқ цензура назорати ўрнатилган.

Саудия Арабистони қироллиги

1960 йили бу мамлакатда илк бора хотин-қизлар мактаблари очилди. 1962 йили қулдорлик расман бекор қилинди. Дин мутаассиблари бу ҳолатни душманлик руҳи билан қарши олдилар. 1965 йили «Мусулмон биродарлари» қиролга суиқасд уюштирдилар. Аҳолининг кундалик ҳаётида телефон, телеграф, радио, телевидение, армиянинг техникавий жиҳатдан қайта қуролланиши каби техник «янгилик»ларнинг пайдо бўлишини «Таблиғ», «Таҳфиз», «Аҳл алқуръон» каби диний йўналишлар тарафдорлари ислом ғояларига хиёнат деб баҳоладилар. «Жуҳаймана» сиёсий гуруҳининг аъзолари эса қиролни исломга хиёнат қилганликда айблаб, 1979 йили қўзғолон кўтаришга уриндилар. Улар жаҳон мусулмонларининг муқаддас зиёратгоҳи — Каъбани босиб олиб, мутлақо айбсиз зиёратчиларни ўлдирдилар. Қилган ёвузликлари учун қўзғолоннинг барча қатнашчилари жамоат олдида қатл этилдилар. 90-йилларда мутаассиб ваҳҳобийлар давлат тўнтаришига яна бир бор уриниб кўрдилар, лекин бу уринишлар ҳам жамоат олдидаги қатллар билан якунланди.

Сурия

50-йилларнинг бошларида «Мусулмон биродарлари» мамлакатнинг тоғли ҳудудларида бир неча ҳарбий лагерь ташкил этиб, сиёсий ислоҳотларга куч билан ошкора аралашишга уриндилар, террористик ҳаракатларни авж олдирдилар. 1980 йили Сурия Халқ Мажлиси кенгашининг қарори билан «Мусулмон биродарлари» ташкилоти тақиқланди. 1982 йили «Биродарлар»нинг аксарият аъзолари ўз ноҳақликларини тан олиб, ҳокимият учун кураш ғоясидан воз кечдилар. Шундай қилиб, Сурия ҳукуматининг ислом экстремизмига нисбатан кўрган қатъий чоралари ўз ижобий натижаларини берди.

Шуни қайд этиш лозимки, араб шарқининг турли давлатларида ислом экстремизмига барҳам беришга оид жиддий чоралар кўрилган:

— 1977 йил 2 июлдан эътиборан Миср Араб Республикасида барча диний-сиёсий партиялар тақиқланган.

— 1980 йил 7 июлда Сурия Араб Республикасида «Мусулмон биродарлари» партияси аъзоларини қатл этиш тўғрисида қонун қабул қилинган.

— 1981 йил 31 мартда Ироқда «Ислом даъвати» партияси аъзоларини қатл этиш тўғрисидаги қонун қабул қилиниб, диний ташкилотлар фаолияти «уй ва масжид» доирасида чекланган.

— 1981 йил Тунисда мамлакатда ислом ақидапарастлиги ғояларини тарғиб этмаслик ҳамда мактаб ва жамоат ерларида динга хос либосларни кийиб юрмаслик тўғрисида қонун қабул қилинган.

— Жазоирда «Сиёсат билан фақат сиёсий арбоблар шуғулланади» шиори эълон қилинган.

Одил РАҲМАТОВ.

(Давоми. Боши газетанинг 46,47,48,49,50,51,52-сонларида)

(Давоми бор).

Тадбиркорлик

МАҲСУЛОТ ТУРЛАРИ КЎПАЙМОҚДА

Бозор иқтисодиётининг талабларини тўғри англаган корхоналар жамоаси маҳсулотнинг зарур ва харидоргир турларини кўпайтиришга, бозор конъюнктурасини ўрганишга муҳим эътибор қаратмоқдалар. Ана шундай жамоалардан бири пойтахтимизда фаолият кўрсатаётган «Совпластитал» қўшма корхонаси қошида ташкил топган «Совпластитал ва Сонья» шўъба корхонасидир.

Иш бошлаганига 5 йиллан ошган ушбу жамоа аҳли томонидан юксак дид билан тайёрланаётган маҳсулотларнинг хориж бозорида муносиб ўрни бор. Тошкентда тайёрланаётган ушбу маҳсулотлар бугунги кунда Италия, Россия, Украина давлатларига юборилмоқда.

1994 йилда ташкил топган ушбу кичик шўъба корхонасида 26 та малакали ходим меҳнат қилади. Уларнинг саъй-ҳаракатлари билан юқори сифатли маҳсулот — чиннидан эсдалик совғалари ишлаб чиқарилмоқда. Бугунги кунга келиб маҳсулотларнинг тури 600 тага етди. Булар орасида аёллар учун пардоз жиҳозлари, манзарали ваза ҳамда лаганлар, турли хил ўйинчоқлар, идишлар, 20 турдаги соатлар ва бошқа эсдалик совғалари бор. Шуниси қувонарлики, 1998 йилда Мадридда ўтказилган халқаро кўргазмада ўзининг энг сара маҳсулотлари билан қатнашган жамоа аҳли «Сифат учун платина юлдузи» ёрлиғи билан тақдирланди.

— Ҳар 2-3 ойда маҳсулотларимиз турини янгилаб турамиз, — дейди корхона директори вазифасини бажарувчи Юрий Аристов. — Бу, албатта, янги-янги харидорларни жалб этишда муҳим аҳамият касб этмоқда. Ана шу янги маҳсулотларни яратишда ҳайкалтарош ҳамда рассом-дизайнерларимизнинг изланишлари ўз самарасини бермоқда. Чиройли, бежирим ёдгорлик буюмларини яратишда, безашда ҳайкалтарош Марат Нуримбетов, рассом-дизайнерлар Валерий Павленко, Жанна Исаковалар ўз тажриба ва иқтидорларини ишга солишмоқда.

Дилноза ҒИЁСОВА.

СУРАТЛАРДА: рассом-дизайнерлар шундай ишлашади; ҳайкалтарош Марат Нуримбетов янги ёдгорлик совғаси устида ишламоқда.

Сергей Любчич олган суратлар.

Тақдимот

ЭЗГУЛИККА УНДАЙДИ

Республика Ёш томошабинлар театрида болажонлар учун тайёрланган янги спектакль тақдимоти бўлиб ўтди.

Ўзбекистонда хизмат кўрсатган санъат арбоби Жўра Маҳмудов томонидан саҳналаштирилган бу спектакль «Бир бор экан» (мусиқали эртак) деб номланади.

Бир бор экан, бир йўқ экан — биз билган, билмаган эртаклар мана шу сўзлар билан бошланар эди. Эртакда ҳамиша яхшилик ёмонлик устидан ғалаба қозонар, қаҳрамонлар муроду мақсадларига етар эдилар. Янги спектаклда ҳам қаҳрамонлар Аҳмаджон тентак, Лола қақилдоқ содда, ишонувчан бўлганларидан кўп азият чекадилар. Тасқара хола эса одамларга фақат ёмонлик қилиб ҳузурланадиган қаҳрамон.

Хуллас, спектакль болажонларни ҳамиша одамларга яхшилик қилишга, тўғри сўз бўлишга, бир-бирларига ёрдам беришга, яхши инсонларга эргашишга чақиради.

Шоира МУҲАМЕДОВА.

«Оқшом»нинг «Ишонч телефони»

ФИКРЛАРИМИЗ ИНОБАТГА ОЛИНСА

Таҳририятимизнинг «Ишонч телефони»га бўлаётган қўнғироқларда тадбиркорларимиз дилларидаги айтолмай юрган гапларини очиқ изҳор этмоқдалар.

— Фақат мен эмас, балки кўплаб тадбиркорларни ўйлантираётган, ишимизга салбий таъсир этаётган муаммолардан бири ҳақида гапирсам, — деди ўзини "пойтахтимизда фаолият кўрсатаётган, «Устаси фаранг» жамоа корхонаси раҳбари деб таништирган Роберт Тўлаганов. — Барча корхоналар учун жамоат фондига йўл солиғи жорий этилган. Аввалларида 0,5 фоиз тўланган бўлса, жорий йилдан у юз фоизга оширилди. Иккинчидан нима учун йўл солиғи корхона фойдасидан эмас, балки айланма маблағдан келиб чиқиб тўланади. Бу ҳақда мутасаддилар ташкилотлар бироз ўйлаб кўришса, тадбиркорликни янада ривожлантиришга муҳим ҳисса бўлармиди, деб ўйлайман.

— Тадбиркорга осон эмас, — дея сўз бошлади хусусий тадбиркор Зокиржон Шарипов. — Унга ҳеч ким қўш қўллаб пул бериб қўймайди-ку. Бунинг устига у ҳам иссиқ жон, касал бўлиб қолиши бор. Шу боис ҳам мен ўзимни ўйлантираётган бир муаммо хусусида айтмоқчиман. Пойтахтимиздаги «Чорсу» бозорида олди-сотди билан шуғулланаман. Ҳар ойда мунтазам солиқ ва патта пули тўлаб бораман. Яқинда икки ой касал бўлиб бозорга чиқа олмадим. Лекин мендан солиқ ва патта пули тўлашни талаб қилишяпти. Ахир ҳиссадорлик жамиятининг акцияларини сотиб олганман, қўлимда эса касаллик варақам бор-ку. Касал бўлган давримда жойимдан бошқа одам фойдаланган, патта пули тўлаган.

Менга қўйилган талаб тўғрими, шуни билишни истайман».

Шарифа ИЛЁСОВА ёзиб олди.

Тошкент шаҳар ҳокимлигида

ЎРНИ БЕҚИЁС

Фарзандларимизнинг маънан ва жисман соғ-саломатлиги, навкирон наслнинг юртимизнинг қудратли кучига айланиши — бугунги кунда давлат сиёсати даражасига кўтарилди. Чунки фарзандлари бакувват, билимдон, баркамол, кучли миллат гуллаб-яшнайди, келажаги порлоқ бўлиши шубҳасиз.

Куни кеча Тошкент шаҳар ҳокимлиги Оила, оналик ва болаликни ижтимоий муҳофаза қилиш мажмуасининг йиғилиши ҳам мажмуа таркибига кирувчи ташкилотларнинг жорий йилнинг 1-чорак мобайнидаги фаолиятлари, Тошкент шаҳар ҳокимининг 2000 йил 28 февралдаги 124-сонли «Соғлом авлод дастури тўғрисида»ги қарорининг бажарилишига бағишланди.

Йиғилишда Тошкент шаҳар ҳокими ўринбосари, шаҳар хотин-қизлар қўмитаси раиси Фарида Абдурахимова кун тартибидаги масалалар юзасидан гапириб, шаҳар ҳокимлиги Оила, оналик ва болаликни ижтимоий муҳофаза қилиш мажмуаси, шаҳар хотин-қизлар қўмитаси ва унинг уюшмалари, мажмуа таркибига кирувчи жамғармалар биринчи чорак мобайнида оила, оналик ва болаликни ижтимоий, иқтисодий, маънавий ҳимоялаш, уларни соғломлаштириш, хотин-қизлар ва ёшларнинг юксак ҳуқуқий маданиятга эга бўлишларини таъминлаш мақсадида қонунчилик, ҳуқуқий тарбия, соғлом эътиқодни шакллантириш масалаларига алоҳида эътибор қаратганлиги, Тошкент шаҳар ҳокимининг 2000 йил 28 февралдаги 124-сонли «Соғлом авлод дастури тўғрисида»ги қарорининг ижросини таъминлаш борасида ўтган ойлар мобайнида қатор ишлар амалга оширилганлиги хусусида тўхталди.

Шунингдек, йиғилишда сўзга чиққан Тошкент шаҳар Ички ишлар Бош бошқармаси штаби бошлиғининг биринчи ўринбосари, милиция подполковниги Нурмуҳаммад Акромов, Чилонзор тумани ҳокими ўринбосари, туман хотин-қизлар қўмитаси раиси Муаттар Содиқова, шаҳар Олима аёллар уюшмаси раиси, фалсафа фанлари доктори Хотима Шайхова, Сергели тумани ҳокими ўринбосари, туман хотин-қизлар қўмитаси раиси Феруза Орипова, шаҳар Адлия бошқармаси бошлиғи ўринбосари Гулнора Иноможонова ва бошқалар ўз фикр-мулоҳазаларини батафсил баён этишди. Ҳар бир чиқишда соғлом авлод тарбиясида аввало оиланинг, фарзандлар тарбиясига ниҳоятда масъул — аёлларнинг роли беқиёслиги алоҳида таъкидлаб ўтилди.

Йиғилиш сўнггида кун тартибидаги масалалар юзасидан тегишли қарорлар қабул қилинди.

Сергей Любчич олган суратли лавҳа.

Рақса тушиш олдидан.

Донишмандлар хазинасидан

ҲОТАМНИНГ УЧИНЧИ САФАРИ

(Давоми. Боши газетанинг 35,38,44,47,50-сонларида)

Бир жом сувга муҳрайи Моҳ парини уч марта чайиб, ярмини Тамимга ичирди, ярмини Алкан парининг хос шарбатига қўшиб қўйдилар. Кечаси яна асбоби базм муҳайё бўлди. Ул шарбатдин малика ҳам ичди. Соати ўтиб эрди, Тамимга ошнолиқ кўпроқ бўла бошлади. Ҳотам яна арз айлади: Эй маликам Тамим бечорани висолингиздин маҳрум айламанг, тўй бўлсин — деди. Алкан пари жавоб бердиким, сизнинг сўзларингизни жонимдан азиз кўрурмен — деб, Тамимга кўп меҳрибонликлар қилди ва доясиға дедиким, отам шоҳ парига, онам Моҳ парига бориб эълон айланг, агар рози бўлсалар Ҳотам ибн Тай ўғли Тамимга тўй айлагайлар — деб, буюрди. Доя бориб Шоҳ париға воқеани баён айлади. Шоҳ пари деди, агар Ҳотам ибн тай орада турса биз учун айни саодатдур — деб, тўй тараддудига тушти. Эрта билан туриб аркони давлатлари бирлан маликанинг боғига нузул айлаб, Ҳотам бирлан Тамимни зиёрат айлади. Ҳотамга узрлар айтиб дедиким, сизнинг қадамингизга бир нуридийдамни ҳадя айладим — деб, жавоб берди. Бир тарафдин Алкан парининг онаси қиз қирқин ўрда хотин парилар бирлан келиб туштилар. Ҳотам бирлан Тамимни кўриб писанд айладилар. Ул бўстонга ойин боғлаб, парилар қонун-расми бирлан неча кунлар тўй-томошалар айлаб, малика Алкан парини Тамимга аҳд айладилар. Икки ошиқ мурод топиб, камиёб ва камкор бўлдилар. Ҳотамга дуойи хайрлар айладилар. Бу манволда уч-тўрт кун ўтди. Ҳотам ҳаммани ҳозир айлаб жавоб сўрадиким, энди Кўҳи Ҳумроға қадам урайин, токи яна ташна висоллар бордурлар. Аларни ишлари ҳам саранжом топгай — деди. Шоҳ пари хушвақт бўлиб, ахрамонларга буюрдиким, Ҳотамни тахтиравонга ўтқизиб Кўҳи Ҳумроға еткуриб келгайлар. Кўҳи Ҳумро бу ердин кўп узоқдур — деди. Тамим билан Алкан пари бир тахтда ўлтириб, бир-икки манзил бориб видолашиб, ўз маконларига қайтдилар.

Алқисса, Ҳотамни кўтариб Кўҳи Ҳумрога еткуриб, аҳрамонлар хайрлашиб ўз пардаларига кетдилар. Ҳотам дашти ҳумрони сайр томошалар этиб борур эрди. Қулоғига бир овози дилсўз етишдиким, оҳу нолалар бирлан бу байтни дам бадам тараннум айларди. Анинг олдиға борди, йўлим яқин бўлди — деб, худога санолар айлади. Байт: «Ҳар киши феъли бадни айлади фош, қилди ул ўзиға ёмон йўлдош». Бориб кўрдиким, бир улуғ дарахт, ул дарахтнинг шохида бир қафас бор, қафас темурдин, анинг ичида бир одамий ўлтирибдур ва ҳар дам йиғлаб бу байтни ўқур. Ҳотам яқин бориб салом айлади, жавоби саломни эшитди ва сўрадиким, эй азизим бунчалик оҳу ноладин мурод нимадур? Нечук мушкул ишдурки, бошингизга тушибдур ва ушбу темир қафасни маъниси нимадур, баён айлагил — деди. Ул одам яна фиғонлар кўтариб дедиким, эй озод киши бир дам сомеъ бўлинг, аҳволимдин ҳикоя айлай деб, сўзга кирди: Бу яқинда бир шаҳар бордур камина ул шаҳардин бўлурмен. Менинг отимни Ҳамробойбачча дерлар, отамнинг отлари Аҳмарбой эрди. Отам кўп молдор эрдилар, ҳамиша савдогарлиқ қилур эрдилар. Мен бепарво юрардим. Айтур эрдимки, ушбу моллар асло ado бўлмас. Тақдири раббоний била отам оҳират юкини боғлаб, сарой фониға равона бўлғондин сўнгра ҳамма дунё менга қолди. Мен мол-амволга маст бўлиб, ул нақдиналарни андак замонда барбод бердим. На мол қолди ва на боғу роғ, ҳаммаси қўлимдин кетди. Аста-секин ишим гадолик, бенаволикка мубоддал бўлди. Ҳар кунги овқатимни базўр топар эрдим. Бир куни бозорда бир муллони кўрдим, бозор ўртасида туриб, «Ҳар кимнинг уйида кўмилган дунё бўлса, ушбу китоб билан топиб берурман» — деб, китобини очиб кўрсатур эрди, башоратики топилган дунёни бешдан бирини менга берса — дер эди. Мен ўз-ўзимга дедимки, шояд отам барокатидин дунё қолган бўлса — деб, мулло бирлан аҳду паймон айлаб, бешдин бирини беруррга рози бўлиб, уйимга олиб келдим. мулло тараддудлар айлаб, ҳадсиз нақдина мол топди. Дедиким, эй бойбачча ваъдага вафо айлагил, бешдан бирини бергил — деди. мен гумроҳ ўндин бирини ҳам бермадим, охир уриб, одор бериб, уйимдин ҳайдаб юбордим. Норози бўлиб кетди. Ул молларни ҳам оз фурсатда талаф (барбод) айладим. Гадолик қилур эрдим, ул муллани яна кўрдим. Мени кўриб кўпдан-кўп меҳрибонликлар айлаб дедиким, эй Ҳамробойбачча сенга бир илм ўргатайин, ҳар ерда дунё бўлса олиб ҳарж қилаберурсан — деди. Зиёда масрур (хурсанд) бўлдим. Тезроқ таълим беринг деб, илтижолар айладим. Мулло айди, бўлмаса сахроға бориб таълим берайин, халойиқ орасида бўлмағай — деб, мени бошлаб бул дарахтни остиға олиб келди. Сўнгра дедиким, аввал кўзингга сурма тортай, равшан бўлсин — деб, кўзларимга сурма тортди. Дарҳол кўзларимдин сувлар келди, кўзларим кўрмас бўлибдур. Мен дедимки, эй мулло бу нима зулмдурки менга айладинг? Мулло айтди, бу қафас ичра киргил, ушбу байтни ўқиб, оҳ-нолалар бирлан йиғлағил, куни келгайким Ҳотам ибн Тайни қадами бу ерларга етгай. Фалон ерда бир гиёҳ бордур. Ул гиёҳни олиб келиб, кўзларингга боғласа, кўзларинг яна қайтадин очилур — деб, бад феъл, ёлғончининг жазоси шулдир — деб, ғойиб бўлди. Замонлардурки ушбу аҳволдамен — деб, сўзини адо қилди. Оҳ-нолалар айлар эрди. Ҳотамни анга раҳми келди, жони куйиб —дедиким, эй Ҳамро ғам емагил, ўшал Ҳотам мен бўлурман, энди худо ризоси учун бориб, ул гиёҳни топиб, олиб келайин — деб, Ҳамробойваччадин фотиҳа олиб йўлга тушди. Даштма-дашт, қишлоқма-қишлоқ сўроғлаб борур эрди. Бир қишлоқа етди. Ул қишлоқ одамлари Ҳотамни меҳмон айладилар ва сўрадиларким, эй азиз қаерга борурсиз ва қаёндин келурсиз — дедилар. Ҳотам Ҳамробойваччанинг саргузаштини баён айлади. Энди гиёҳни топиб, олиб бориб Ҳамрони кўзиға боғларман, оллоҳ-таоллонинг иноятн бирлан шояд ул бечорани кўзи сиҳат топса — деди. Халойиқ дедиларки, эй жувонмард албатта ани бахридин ўтинг, ўзга хайр ишлар кўпдир, ани айланг — деб, илтижолар айладилар. Чораки муаккил газандалар кўпдурлар. Ул гиёҳи нурни олдиргани қўймаслар, чаён, минг оёқ ва шунга ўхшаш зиёнкор нимарсалар кўпдир.

Алқисса, Ҳотам бул жамоатдин дашти нурнинг дарагини топиб, ул даштга қадам қўйди. То дашти нурга етди, кўрдиким халойиқ деганидин ҳам кўпроқ зиёнкунандалар бордурлар. Муҳрайи Моҳи парини оғзига солди, асойи Шоҳ ҳуржинни қўлиға олиб, қадамни илгари босди. Ул муаккил зиёнкорлар Ҳотамга ҳамла айларга турдилар. Ҳар турли заҳарлари бўлса ишга солдилар бўлмади. Худойи таборак ва таолло сақлади. Ҳотам фориғалбол гиёҳи нурдин олиб, гулдастадек боғлаб, дашти Ҳумро йўлини олди. Фурсатлар ўтиб ўзини дарахт остиға олди. Ул қафасдин Ҳамрони чиқариб гиёҳи нурдин андак салоя (эзиб) айлаб икки кўзига боғлади. То бир-икки соат ўтди, кўзини очди. Ҳамробойбачча оламни равшан кўрди, Ҳотамни қўл-оёғларин ўпиб, худойи хайр айлади. Ҳотам анга нақдиналардин ва жавоҳиротлардин бериб — дедиким, эй бирадарим энди ўз ватанингга борғил, мунча мол-дунё умрингга кифоя қилур. Мундин сўнг бад феъл, ёлғончи бўлмағил — деб, тавбалар бериб, Ҳамрони шаҳрига равона айлади. Ўзи Ҳуснобод йўлини олди, кўп машаққатлар билан кеча ва кундуз йўл юриб, алқисса Ҳуснободга етди. Саройга бориб шаҳзода Мунирни Ҳужрасиға қадам қўйди. Ҳар икковлари ҳол-аҳвол сўрашиб бул кеча ўтди, эрталаб доя бирлан малика Ҳуснияни меҳмонхонасига шаҳзода бирлан Ҳотамни ўтқазди. Баъдаз адойи фотиҳа саёҳатларининг дафтарини дояга бериб, маликага ҳадя айлади. Малика бирлан доя дафтар мазмунидин огоҳ бўлиб, аҳсан ва офаринлар ўқирдилар. Малика Ҳусния бону бир сипор нақдина ва неча дона жавоҳир бирлан бир нома тайёр айлаб дояга берди.

Турғун ФАЙЗИЕВ тайёрлаган.
(Давоми бор).

Шанбадан шанбагача: мунажжим тавсиялари

ҲАФТАНГИЗ ХАЙРЛИ КЕЛСИН

*** 6 май — шанба (Ойнинг 2/3 куни).** Маънавий машғулотлар учун қулай кун. Бу кун бўшангликка йўл қўйиб бўлмайди, ҳатто у хавфли. Тананинг ички қуввати шу қадар кучли бўладики, у фаол ҳаракатларни талаб этади. Ўзингизни ҳимоялашга ҳам, ҳужумга ҳам бугун қудратингиз етади. Ҳамма нарсага улгурасиз, ҳамма нарсага қодирсиз. Дадилроқ ҳаракат қилинг.

Танангизнинг ҳаддан ташқари совиб кетишига, толиқишига йўл қўйманг. Стоматолог ҳузурига боришни орқага суриб турганингиз маъқул. Бошингиз, кўзларингиз ва эшитиш аъзолари нозиклашади. Бош оғриғи, қон босимининг ошиб кетиши эҳтимоли бор. Жағ-юз жарроҳлик операциялари тавсия этилмайди. Сауна ёки ҳаммомнинг буғхонасига тушиш фойдали.

Шу кеча-кундуздаги тушларингиз камдан-кам ўнгидан келади-ю, лекин сизнинг қудратингиз синови бўлиши мумкин. Агар тушингизда ғолиб чиқсангиз — демак, сиз тўғри йўлдан бораяпсиз. Мабодо, мағлуб бўлсангиз — ўйлаб кўринг: нималарда ножўяликкга йўл қўяяпсиз.

*** 7 май — якшанба (Ойнинг 3/4 куни).** Шу кеча-кундузда инсондаги барча эзгуликлар намоён бўлади, унинг қалби поклашиб, янада олижаноброқ бўлади. Бу кунни олижаноб хатти-ҳаракатлар ва энг хилма-хил муаммоларни ҳал этишнинг дадил ечимларини топиш куни деса бўлади. Маънавий камолот йўлида яна бир поғона кўтарилиш имкониятингизни бой берманг!

Тананинг аллергияга чалиниши кучаяди, турли тери касталиклари ҳуруж қилиши мумкин. Бугунги кун таомларида имкон қадар диммижоз маҳсулотлардан фойдаланган маъқул — аллергия хавфи камаяди. Рўза тутиш ҳамда ошқозон-ичак йўлларини тозалаш учун бу кун қулай ҳисобланади. Ичмасликнинг иложи бўлмаган дорилардан бошқасини истеъмол қилманг. Ҳар қандай жарроҳлик операциялари тавсия этилмайди.

Тун ярмигача кўрган тушларингиз ўнгидан келади.

Карам, петрушка, кўкатлар экиш мумкин. 8 май куни ҳам бу машғулот учун қулай келади.

*** 8 май — душанба (Ойнинг 4/5 куни).** Туйғуларни ривожлантириш ва сирли олам билан боғлиқ турли хил билимларни эгаллаш учун қулай кун. Умуман, бу кун силлиқ ўтади. Лекин эски муаммоларингизни ҳал қилиб улгурмаган бўлсангиз, катта ишларга қўл урмай туринг.

Салмоқли жисмоний ишларга ўзингизни тайёр ҳис этасиз. Лекин эҳтиёт бўлинг — қон айланиш тизими ҳамда лимфатик безлар касталиклари зўрайиши эҳтимоли бор. Терингиз нозиклашади. Демак — ҳар қандай косметик муолажалардан тийилиб турганингиз маъқул. Турли нафас олиш машқларини бажариш фойдали.

Тушларингиз пуч бўлади.

*** 9 май — сешанба (ойнинг 5-6 куни).** Шу кеча-кундузнинг ахборот энергетика таркиби одамни ёлғизликка тортади. Кунни хотиржам ўтказишга ҳаракат қилинг. Атрофдагилар билан мулоқотларни имкон қадар чеклаганингиз маъқул. Ҳатто иғво билан сизни жанжал-можароларга тортишга интилишганда ҳам уларга аралашманг.

Сартарошга ташриф буюриш, косметик операциялар ва муолажалар учун қулай кун. Сийдик йўллари билан боғлиқ жарроҳлик операциялари ва бошқа муолажалар самарали бўлади. Невралгия ва бошқа асаб касталиклари ҳуруж қилиши мумкин. Қант касаллиги билан оғриган беморлар эҳтиёт бўлишлари керак.

Тушларингиз албатта ўнгидан келади.

Экинзор ва боғларда ишлаш учун бу кун хосиятсиз ҳисобланади. 10 ва 11 май кунлари ҳам шундай хосиятсиз келади.

*** 10 май — чоршанба (Ойнинг 6/7 куни).** Ёркин, яратувчи, куч-қудрат ва имкониятлар куни. Ҳар қандай ташаббус муваффақият билан якунланади. Аллоҳга илтижо қилишга эътибор беринг — шу кунги илтижо ва дуоларингиз тезроқ ижобат бўлиши мумкин.

Шу кеча-кундузда саломатлигингизга эҳтиёт бўлинг: шамоллаш касталикларига чалинишингиз, сурункали томоқ оғриқлари зўрайиши эҳтимоли бор. Қаттиқ совуққотмасликка ҳаракат қилинг. Буйраклар ва сийдик пуфакларини тозалаш билан боғлиқ муолажалар фойдали бўлади. Оғиз ва қорин бўшлиғидаги жарроҳлик операцияларини бошқа кунга ўтказинг. Косметик муолажалар ва шифобахш гиёҳлар билан даволаниш самарали бўлади.

Ёркин ва ёқимли тушлар кўрасиз. Бироқ улар пуч бўлиб, ўнгидан келмайди.

*** 11 май — пайшанба (Ойнинг 7/8 куни).** Мураккаб ҳолда адашиш ва алдовларга учиш куни. Ойнинг шу кеча-кундуздаги инсонга таъсир кучи ғоят салбий бўлади. Яхшиси кунни хотиржам ўтказишга уриниб, уни тўлиқ ишга бағишлаган маъқул. Эҳтиросларингизга эрк берманг. Хунук хабарлар олишингиз мумкин. Кўзгуда ўзингизга қарамасликка интилинг. Бирон-бир муҳим муаммо ечимини топишга интиладиган бўлсангиз — у хато бўлиб чиқади.

Шу куни оқиллик ва мушоҳада билан иш тутиш керак бўлади. Овқатдан ҳамда спиртли ичимликлардан заҳарланиш хавфи кучли. Асабий ҳолатлар кучаяди. Стоматолог ҳузурига боришдан тийилиб турган маъқул. Шифобахш гиёҳлар фойда қилади. Жигарни тозаловчи юмшоқ муолажаларга рухсат этилади.

Эрта тонгга яқин кўрилган тушлар ўнгидан келади.

*** 12 май — жума (Ойнинг 8/9 куни).** Бу кеча-кундузда Ойнинг сайёрамизга таъсири салбий бўлади. Кун бўйи бўлмағур хаёллар, кўркув, чўчишлардан қийналишингиз мумкин. Саросимага ёки тушкунликка тушманг. Осойишта ва бир маромда олиб бориладиган иш билан шуғулланинг. Ҳеч қандай қатъий хатти-ҳаракатларга йўл қўйманг.

Имкон қадар томоғингизни эҳтиёт қилинг, қаттиқ совуқ ўтишига йўл қўйманг ҳамда ҳаддан ортиқ жисмоний куч сарфлашдан ҳам тийилинг. Гиёванд моддалари бўлган дориларни қабул қила кўрманг. Сийдик йўлларини даволаш билан боғлиқ муолажалар тавсия этилади. Ҳаммомнинг иссиқхонасида терлаш фойдали.

Тушларингиз ҳам ёқимсиз, баъзан эса ҳатто кўркинчли бўлиши мумкин. Лекин ҳавотир олманг — улар пуч бўлади.

Шиллиқ қурт ва бошқа зараркунандаларга қарши курашиш учун бу кун қулай ҳисобланади.

Учрашувлар

ИЖОДИЙ МУЛОҚОТ

Ўзбек аёлларининг юксак маънавияти асрлар мобайнида тилларда достон бўлиб келган. Ватанга садоқат, инсонпарварлик, меҳр-мурувват, садоқат каби олижаноб фазилатлар муниса онахонларимиз томонидан авлодлар онгига сингдириб келинади. Бугунги кунда ҳам ёш авлодни буюк боболаримиз анъаналари руҳида тарбиялашда аёлларнинг роли беқиёс. Пойтахтнинг Чилонзор туманида жойлашган 173-мактабда бўлиб ўтган «Миллий ғоя ва аёллар маънавияти» мавзуидаги ижодий учрашув айнан шу масалаларга бағишланди.

Учрашувда туман ҳокими ўринбосари, туман хотин-қизлар қўмитаси раиси М. Содиқова маъруза билан чиқди. Сўзга чиққан Ҳамза номидаги ўзбек Давлат академик драма театри артисти Шоҳида Исмоилова, шоира Турсуной Содиқова ва бошқалар соғлом авлод тарбиясининг бугунги кундаги ўзига хос хусусиятлари ҳақида, хотин-қизларнинг ижтимоий фаоллигини ошириш, уларга меҳнат ўринларини ташкил этиш, оила мустаҳкамлигини таъминлаш билан боғлиқ масалалар ҳақида атрофлича фикр юритдилар.

«Оқтепа» маҳалла аҳли иштирок этган бу файзли анжуман мактаб қошида ишлаб турган «Сарвиноз» рақс гуруҳи аъзолари иштирокидаги жозибали қўшиқлар, мафтункор рақслар билан якунланди.

Зумрад ИБРОҲИМОВА.

Бека

«БАҲОР» САЛАТИ

Керакли масаллиқлар: 100 грамм гўшт, 100 грамм карам, 2 дона бодринг, икки дона тузланган бодринг, бир дона қизил лавлаги, 2-3 дона қизил сабзи, 4 дона картошка ва 3-4 ош қошиқ майонез керак бўлади.

Карам, 2 хил бодринг, қизил сабзиларни майда сомонча қилиб тўғралади. Гўшт ва қизил лавлагини эса пишириб олиб, уни ҳам майда сомонча қилиб тўғралади. Картошкани ёғда қовуриб оламиз. Ўртача тарелкага ҳамма масаллиқларни тайёр бўлгандан сўнг, бир текисда 2-3 ош қошиқда ёнма-ён солиб чиқилади ва ниҳоят ўртасига 2-3 қошиқ майонез солинади. Тайёр бўлган салатни дастурхонга тортиб, тановул қилишдан олдин, яхшилаб аралаштирилади. Ёқимли иштаҳа!

Дилдора СОДИҚОВА тайёрлади.

Бўш вақтингизда

Бошқотирма

Ёйлар бўйича марказ томон ўнгга: 1. Хоккей ўйини ватани ҳисобланувчи мамлакат. 2. Асли генуялик денгиз сайёҳи. 3. Польшадаги Висла дарёси бўйида жойлашган порт шаҳар. 4. Литвадаги йирик шаҳар.

Ёйлар бўйича марказ томон чапга: 1. Иш ҳайвонларига ортиб юк ташиш учун махсус ясалган катта чорқирра идиш. 2. Чархга ўралган холдаги ип ашёси. 3. Хашаматли кўркам бино. 4. Асли ҳиндга «Панчатантра» («Беш ҳикмат») китоби асосидаги шарқда кенг тарқалган ахлоқий мазмундаги машҳур асар қаҳрамони.

Айланалар бўйича «занжир» ҳолида: 5. Мақолдан: «...билан бола, гул билан лола». 6. Марказий Осиёда ўрта асрларда илмий ҳисобланган тил. 7. Ўрта аср итальян файласуфи ва шоири. 8. Спорт мусобақаларидаги ютуқ ҳисоби. 9. Ўзбек халқ рақс куйи. 10. Бирор нарсанинг кичрайтирилган нусхаси. 11. Шеърий асар тури. 12. Бирор нарсани қирқишда ишлатиладиган махсус ғўла. 13. Ип, ипак аралаш газлама. 14. Ўзбек мумтоз мусиқасида куйнинг асосий қисмидан сўнг келадиган хотима қисми. 15. Мусобақанинг боришини кўрсатиб турувчи ёзув тахтаси, қурилма. 16. Яхши, қулай шароитга эришиш учун бир соҳа ташкилот ва ходимлари ўртасидаги ўзаро кураш. 17. Устоз санъаткор Мукаррама Турғунбоева саҳналаштирган рақс. 18. Автомобиль бўлакларини жамлаб турувчи қисм. 19. Саратон ва Сунбула ўртасида жойлашган бурж. 20. Ўқув машғулоти. 21. Шамсия йили ҳисобидаги иккинчи ой.

Муаммонома

Аввало қуйида таърифланиб ва рақамларда ифодаланган сўзларни топиб очқични ҳал этинг.

1. Биринчи бўлиб Африка қитъасида метро транспорти ишга туширилган пойтахт — 15, 5, 10, 2, 12, 1.

2. Ҳикматдан: Китоб 16, 2, 6, 2, 13, манбаи.

3. Электр қувватининг ўлчов бирлиги — 7, 1, 14, 14.

4. Ўйилган, чуқурлик жой — 8, 9, 4, 2, 12.

5. Хўл мева — 11, 3, 11, 13.

Энди шакл марказидаги рақамларни очқич жавоблари асосида тааллуқли ҳарфлар билан алмаштириб муаммономани ечинг. Улардан қадимги юнон файласуфи ва риёзиёт олими Пифагорга мансуб ҳикматли сўзни билиб олишга муваффақ бўласиз.

Тузувчи Фозилжон ОРИПОВ.

Газетанинг 28 апрель сонида чиққан бошқотирманинг жавоблари:

Энига: 5. «Дамас». 6. Баҳор. 9. Экспорт. 12. Дина. 13. Азиз. 16. Қува. 17. Олой. 19. Афлотун. 23. Франк. 24. Қудуқ.

Бўйига: 2. Танк. 3. Наср. 7. Молия. 8. Патир. 10. Рақобат. 11. Дастмоя. 14. Қулол. 15. Бодом. 20. Фунт. 21. Улуш.

Ёйлар бўйича: 1. Қармоқ. 4. Доллар. 18. Лочира. 22. Нокаут.

Муаммонома

Очқич сўзлар: 1. Бозор. 2. Код. 3. Этил. 4. Жанг. Ҳикмат: Донолик — тажрибага эгизак.

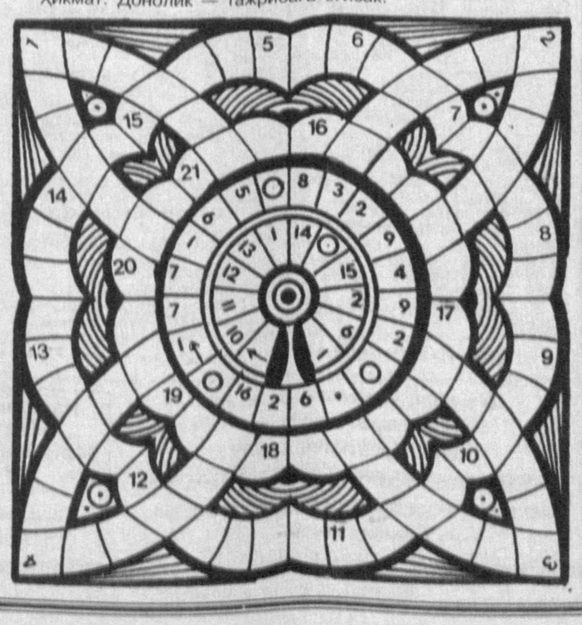

Теннис

«ҲАВАС—2000»ГА ИШҚИБОЗЛАР МУНТАЗИР

ЭРТАГА

шаҳримиздаги жаҳон андозалари талабларига жавоб берувчи, кўплаб нуфузли мусобақалар ўтказиладиган кортлардан бири — «Динамо» клубининг муҳташам теннис кортларида вазирлик ва ҳокимликлар, корхона, ташкилот ва муассасалар раҳбарлари иштирокида теннис бўйича анъанавий «Ҳавас» мусобақалари бошланади. Уч кун давомида теннис мухлислари кортда қизиқарли ва шиддатли беллашувларнинг шоҳиди бўлишлари, мамлакатимизда спортнинг барча турлари каби саломатлик учун энг фойдали, етти ёшдан етмиш ёшгача барча бемалол шуғулланиши мумкин бўлган теннисннинг ривожи, унинг оммавийлигини таъминлаш борасида амалга оширилаётган саъй-ҳаракатларнинг меваси бўлмиш «Ҳавас» мусобақаларини бутун ҳамюртларимиз катта қизиқиш билан кутишмоқда. Раҳбар ходимлар ўртасида ўтказиладиган бу каби мусобақалар халқимиз ўртасида, айниқса ёшлар орасида спортга нисбатан катта қизиқиш уйғотиши табиий, албатта. Шу кунгача барча вилоятларда тармоқ раҳбарлари иштирокида бўлиб ўтган саралаш мусобақаларида эса «Ҳавас—2000»да иштирок этувчи энг кучли теннисчилар аниқланди.

Биз турнир арафасида мусобақа ишқибозларининг «Ҳавас—2000» тўғрисидаги фикрларини қоғозга туширдик.

• Марат КАМОЛОВ, Юнусобод туманидаги «Оқибат» маҳалласи оқсоқоли:

— «Ҳавас» турнири бу йил Хотира ва Қадрлаш байрами арафасида ўтказилаётгани қувонарли ҳолдир. «Юнусобод» теннис клуби кортлари маҳалламиз ҳудудида жойлашгани учун теннис айниқса ёшларимиз ўртасида нақадар кенг оммалашиб бораётганининг бевосита гувоҳиман. Энг муҳими теннис кишига ҳам руҳий, ҳам жисмоний, ҳам маънавий озиқ беради. Ўзим теннисга жуда қизиқаман ва бўш вақтларимда «Ҳавас» турнирларининг шиддатли беллашувларини мунтазам кузатиб бораман. Ўйлайманки, бу йилги «Ҳавас—2000» мусобақалари ҳам ҳар доимгидек қизиқарли ва муросасиз курашларга бой бўлади, ғалаба эса энг муносибларга насиб этади.

Дилшод ИСРОИЛОВ.

• Фурқат ХАЛИЛОВ, Тошкент транспорт прокуратураси терговчиси:

— Ёшлигимдан спортга ошноман. Йигирма йил мобайнида каратэ, таэквандо билан шуғулланганман. Икки йилдан бери саломатлигимни мустаҳкамлаш мақсадида теннис билан шуғулланиб келаман. Иложи борича ҳар йили «Ҳавас» турнирларидаги қизиқарли баҳсларни кузатиб келаман. Бу йилги мусобақаларни ҳам интиқлик билан кутяпман. Зеро катта теннисда ҳаракат кўп эканлиги сабабли тананинг барча аъзолари ишлайди. Бу айниқса раҳбар ходимларнинг саломатлиги, умумжисмоний ҳолатини яхшилашда бебаҳо омилдир. Барча ривожланган хориж давлатларидаги каби теннис бизнинг халқимиз ҳаётининг ҳам ажралмас қисмига айланиб бораётгани мени жуда қувонтиради. Фурсатдан фойдаланиб, мусобақанинг барча иштирокчиларига омад тилайман.

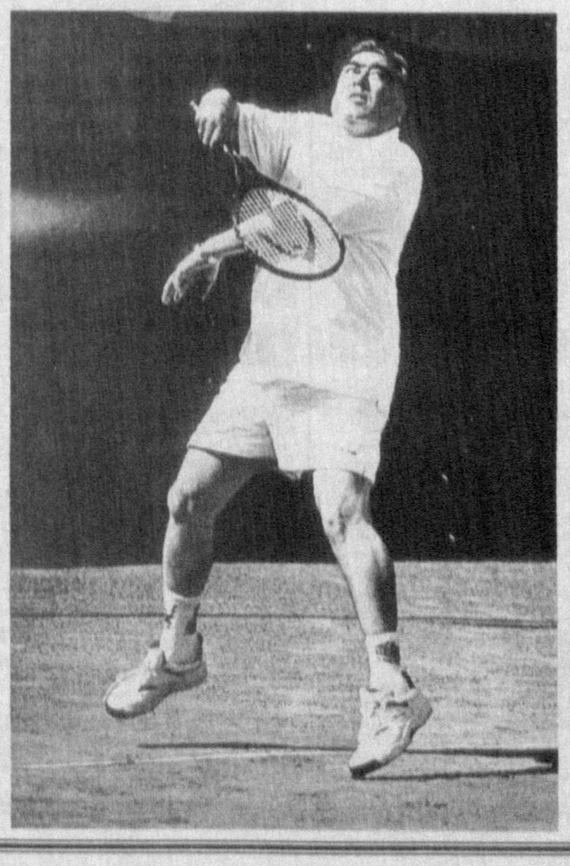

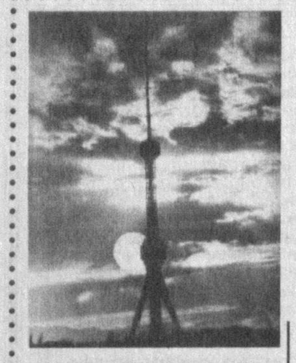

«ОЙНАИ ЖАҲОН»Да

ДУШАНБА, 8

«Ўзбекистон» телеканали

6.00 "Ассалом, Ўзбекистон!"
8.00-8.40 "Таҳлилнома".
*
8.40 Лирик концерт.
9.10 "Кино ва фантастика".
9.30 Ҳотира ва Қадрлаш куни: "Узлик". Бадиий-публицистик кўрсатув.
10.00, 12.00, 14.00, 18.00 Янгиликлар.
10.05 Кундузги сеанс: "Оқ кема". Бадиий фильм.
11.45 "Болалигим осмони". Композиция.
11.55 Ватан тимсоллари.
12.05 "Олтин тож". Телевизион ўйин.
12.25 "Соғлом авлод — бу бизнинг келажагимиз".
13.25 "Олам". Дам олиш кинодастури.
14.10 "Футбол шарҳи".
14.30 Ўзбекистон Республикаси Ички ишлар вазирлиги Қоровул қўшинлари намунали оркестрининг концерти.
15.00 "Балли, раислар!" Телемусобақа.
15.55 "Нодир шахс". Бадиий фильм.
17.20 Хотира ва Қадрлаш куни: "Ҳазрати Инсон".
17.40 Болалар учун. "Саньат ғунчалари".
18.10 Хотира ва Қадрлаш куни: "Эъзоз".
18.35 "Тафсилот".
18.50 "Бахтли воқеа".
19.25, 19.55, 20.25, 21.00 Эълонлар.
19.30 "Ахборот" (рус тилида)
20.00 Оқшом эртаклари.
20.15 Биржа ва банк хабарлари.
20.30 "Ахборот".
21.05 Хотира ва Қадрлаш куни: "Оталар чойхонаси". Мусиқий дастур.
22.05 "Иқтисодиёт чорраҳаларида".
22.20 Теннис бўйича "Ҳавас" турнири.
22.30 "Умид" сафарда.
23.15 "Маънавият" дастури.
23.50 "Ахборот".
00.20 "Живз ва Вустер". Телесериал премьераси. 4-қисм.
1.10-1.15 Ватан тимсоллари.

Ўз ТВ II

Телетомошабинлар диққатига! Профилактика муносабати билан душанба, 8 май "Ёшлар" телеканали соат 16.55 да бошланади.

16.55 Кўрсатувлар дастури.
17.00 "Янги авлод" почтаси, "Мульттомоша".
17.35 "Остонадаги орзулар".
17.50 "Мусиқий лаҳзалар".
17.55 "Ёшлик баёзи".
18.00 "Дастхат".
18.20 "Эски альбомдан".
18.25 "Қишлокдаги тенгдошим".
18.45 "Ёшлар куйлайди".
19.00 "Давр". Ахборот дастури.
19.30 "ТВ-анонс ва "Эколаш".
19.35 "Душанба дастуридагилар ва бошқалар": "Истеъдод—2000", "Тақвим".
20.00 "Эрта сўнган юлдузлар". Шавкат Раҳмон.
20.20, 21.15, 22.30 Эълонлар.
20.25 "Доктор Финли". Телесериал.
21.20 "Бир пиёла чой устида".
21.40 Тўлқин Ҳайдаров куйлайди.
22.00 "Давр". Ахборот дастури.
22.30 "Мусиқий лаҳзалар".
22.40 "Эколаш".
22.45 "Муҳаббат қаҳваси". Телесериал.
23.30 "Ёшлар" телеканалида спорт: Интерфутбол. Ҳафтанинг энг яхши учрашуви.
0.00 "Давр". Ахборот дастури.
0.15 Интерфутбол. Ҳафтанинг энг яхши учрашуви.
1.15 "Шарқ эстрадаси".
1.30 "Тонг юлдузи".

Ўз ТВ III

17.25 Кўрсатувлар дастури.
17.30 "Эҳтиром ила..."
18.00, 21.00, 22.30, 23.25 "Пойтахт". Ахборот кўрсатуви.
18.20 Телегазета "Экспресс".
18.45, 19.50 "Табриклаймиз, қутлаймиз".
19.30 Хотира ва Қадрлаш куни. "Тошкент ва тошкентликлар".
20.30 "Туризм ҳақида".
21.20 ТТВда сериал: "Қора дур доналари".
22.00 Телегазета "Экспресс".
22.25 Оҳанглар ва эълонлар.
22.50 "Менга қарата олма от". Қисқа метражли бадиий фильм.
23.45 "Хайрли тун, шаҳрим!"

«Халқаро» телеканал

14.55 Кўрсатувлар тартиби.
15.00-16.00 ТУРКИЯ ТЕЛЕВИДЕНИЕСИ.
*
16.00 "Мультчарҳпалак".
16.20 "Асрдан асрга". Концерт дастури. 1-қисм.
РЖТ
17.35 Евгений Петросяннинг "Кулги панорамаси".
*
18.10 "Бугун оламда". Ахборот кўрсатуви.
18.20 Роберт де Ниро "Севишганлар" мелодрамасида.
*
20.00 "Время".
*
20.40 "Дил изҳори".
21.20 "Соккер-клуб".
21.40 ТВ-4 да Немис тўлқини.
22.00 "Вести".
22.30 "Дил изҳори".
23.00 Кинематограф. "Му-му". Бадиий фильм.
00.35 "Ахборот" (рус тилида)
1.00 "Тунингиз осуда бўлсин!"

СЕШАНБА, 9

«Ўзбекистон» телеканали

6.00 "Ассалом, Ўзбекистон!"
8.00-8.35 "Ахборот".
*
8.35 Марказий газеталар шарҳи.
8.50 Мумтоз наволар.
9.10 "Ҳотира".
9.30 "Қирол шер". Мультфильм.
11.00 "Маънавият" дастури.
11.35 Ш. Дадаш. "Садоқат юлдузлари". Композиция.
12.00 "Бардош". Бадиий фильм.
13.10 "Оталар чойхонаси". Мусиқий дастур.
14.10 А. Орипов "Соҳибқирон". Ҳамза номидаги Ўзбек Давлат академик драма театрининг спектакли. 1-қисм.
15.20 "Гулғунчалар".
15.30 А. Орипов "Соҳибқирон". Ҳамза номидаги Ўзбек Давлат академик драма театрининг спектакли. 2-қисм.
16.40 Болалар учун. "Жажжи гўзал".
17.00 "Ватанимга хизмат қиламан".
18.00 "Баҳром ва Дилором". Мультфильм.
18.10 "Жавҳар".
18.30 "Яхшилар ёди". Мусиқий дастур.
19.05 "Унутмас мени Ватан". Бадиий-публицистик кўрсатув.
19.25, 19.55, 20.25, 21.00 Эълонлар.
19.30 "Ахборот" (рус тилида)
20.00 Оқшом эртаклари.
20.15 "Шеър ва шуур". Назармат.
20.30 "Ахборот".
21.05 "Сиз—Ватан ардоғида". Мусиқий дастур.
22.05 "Устоз".
22.20 "Ботмай қолган ой". Теленовелла.
22.55 Теннис бўйича "Фьючерс" Халқаро турнири. Наманган.
23.35 "Ахборот".
00.05 "Муҳаббат можароси". Бадиий фильм.
1.25-1.30 Ватан тимсоллари.

Ўз ТВ II

9.00 "Давр тонги".
10.00 Кўрсатувлар дастури.
10.05 "Янги авлод": "Сумалак базми". Видеофильм премьераси.
11.05 "Шамчироқ".
11.20 Кўҳна ва ўлмас оҳанглар.
11.35 "Ҳотира". Видеофильм.
12.25 "Олтин мерос".
12.35 "Очун". Жалолиддин Манғуберди.
12.55 Баҳодир Йўлдошев театри: Саид Аҳмад "Келинлар кўзғолони".
15.00 Ботир Зокиров қўшиқлари ёш хонандалар ижросида.
15.20 "Ўйғоқ дарё".
15.40 "Мусиқий дастур".
16.00 "Давр". Ахборот дастури махсус сони.
16.15 "Эски альбомдан".
16.20 "Сен етим эмассан". Бадиий фильм.
17.35 "Таянч".
17.50 "Янги авлод": "Соғлом авлод". Телеўйин.
18.20 "Мусиқий лаҳзалар".
18.30 "Осойишталик фидоийлари".
18.40 "Зиё улашган инсон".
18.55 "Эски альбомдан".
19.00 "Давр". Ахборот дастури.
19.30 "ТВ-анонс".
19.35 "Биринчи муъжиза".
19.55 "Ҳотира хиёбони".
20.15 "Марду-майдон".
20.35 "Мусиқий лаҳзалар".
20.40 "Ёшлар овози".
21.00 "Садо—99". 1-қисм.
22.00 "Давр". Ахборот дастури.
22.30 "ТВ-анонс".
22.35 "Садо—99". 2-қисм.
0.00 "Давр". Ахборот дастури.
0.15-0.30 "Соғинч". Адабий композиция.

Ўз ТВ III

7.50 "Соғлом бўлай десангиз".
8.00 Телегазета "Экспресс".
8.25 "Пойтахт". Ахборот кўрсатуви.
8.45 ТТВда сериал: "Санта-Барбара".
9.25 Хотира ва Қадрлаш куни. "Ўлмас сиймо". Ўзбекистон халқ артисти С. Хўжаев.
9.55 "Сен ҳақингда ва сен учун".
10.25 "Таваккал Қодиров". Фильм-концерт.
10.50 ТТВда сериал: "Машҳур ва бадавлат одамлар".
11.35 "Имом Ал-Бухорий". Телефильм.
11.55-12.15 "Пойтахт". Ахборот кўрсатуви (рус тилида)
* * *
17.25 Кўрсатувлар дастури.
17.30 "Эҳтиром ила..."
18.00, 21.00, 22.30, 23.25 "Пойтахт". Ахборот кўрсатуви.
18.20 Телегазета "Экспресс".
18.45, 19.50 "Табриклаймиз, қутлаймиз".
19.30 Хотира ва Қадрлаш куни. "Тошкент ва тошкентликлар".
20.30 "Туризм ҳақида".
21.20 ТТВда сериал: "Қора дур доналари".
22.00 Телегазета "Экспресс".
22.25 Оҳанглар ва эълонлар.
22.50 "Менга қарата олма от". Қисқа метражли бадиий фильм.
23.45 "Хайрли тун, шаҳрим!"

«Халқаро» телеканал

14.55 Кўрсатувлар тартиби.
15.00-16.00 ТУРКИЯ ТЕЛЕВИДЕНИЕСИ.
*
16.00 "Асрдан асрга". Концерт дастури. 2-қисм.
17.00 "Мультчарҳпалак".
17.20 "Вақт хазинасидан".
17.35 "Бугун оламда". Ахборот кўрсатуви.
17.45 "Эксклюзив".
18.00 "Дил изҳори".
РЖТ
18.30 "Изсиз кетган". Бадиий фильм.
20.00 "Время".
*
20.40 Гўзаллик ва мангулик ҳақида. Ансамбль "Хиллеард" (Буюк Британия)
21.00 "Тақдир".
21.20 "Дил изҳори".
22.00 "Вести".
22.30 Кинематограф. "Ўтган кунлар". Бадиий фильм.
00.10 "Ахборот" (рус тилида)
00.35 "Тунингиз осуда бўлсин!"

ЧОРШАНБА, 10

«Ўзбекистон» телеканали

6.00 "Ассалом, Ўзбекистон!"
8.00-8.35 "Ахборот".
*
8.35 Марказий газеталар шарҳи.
8.50 "Ўзбекистон бастакорлари". Мусиқий дастур.
9.20 "Ўзбектелефильм" намойиши: "Иўгонтепа ёнидаги сиҳатгоҳ". Премьера.
9.30 "Остонаси тиллодан". Адабий кўрсатув.
10.00, 12.00, 14.00 Янгиликлар.
10.05 Кундузги сеанс: "Кўҳна тоғлар қиссаси". Бадиий фильм.
11.15 "Келажак уфқлари".
11.30 Болалар учун. "Қўшиқ байрами".
12.05 "Телекутубхона".
12.15 "Бинокор".
12.35 "Живз ва Вустер". Телесериал. 4-қисм.
13.25 "Олам қушиққа тўлсин". Мусиқий дастур.
14.10 "Динозаврлар билан сайр". Телесериал. 1—2-сериялар.
"Умид" намойиш этади:
15.10 "Ниҳол-2000". Ўзбекистон олий ўқув юртлари театр танлови.
15.50 "Мен билган, билмаган дунё".
*
16.10 Эстрада тароналари.
16.35 "Тилга эътибор".
16.55 "Умид учқунлари". Тележурнал.
17.20 "Иқтисод ва биз".
17.30 Футбол бўйича Ўзбекистон чемпионати. "Пахтакор"—"Кимёгар" жамоалари учрашувидан репортаж. "Пахтакор" Марказий стадионидан олиб кўрсатилади. Танаффус пайтида — Янгиликлар.
19.15 "Мусиқа бекати".
19.25, 19.55, 20.25, 21.00, 22.00 Эълонлар.
19.30 "Ахборот" (рус тилида)
20.00 Оқшом эртаклари.
20.15 "Таълим-тарбия миллий дастури —амалда".
20.30 "Ахборот".
21.05 "Ҳаёт шамчироғи". Мусиқий-публицистик кўрсатув.
21.40 "Битик".
"Умид" намойиш этади:
22.05 1."Еднома". Маҳмуд Раҳимов. 2."Она қалби". Теленовелла.
23.05 "Живз ва Вустер". Телесериал премьераси. 5-қисм.
23.55 "Ахборот".
00.25 Футбол бўйича Ўзбекистон IX миллий чемпионати. "Трактор"—"Динамо"(Самарқанд).
1.10-1.15 Ватан тимсоллари.

Ўз ТВ II

8.55 Кўрсатувлар дастури.
9.00 "Давр". Ахборот дастури.
9.15 "Ёшлар" телеканалида.
9.20 "Янги авлод": "Соғлом авлод". Телеўйин.
9.50 "Мусиқий лаҳзалар".
10.00 "Бизнес-академия".
10.20 "Олтин мерос".
10.30 "2000 йилдан сўнг". Телесериал. 36-қисм.
10.50 "Ҳотира". Саид Аҳрорий.
11.10 "Муҳаббат қаҳваси". Телесериал.
11.55 "Бу мунис лаҳзалар".
12.15 "Соғинч". Адабий композицияси.
12.30 "Аср қиёфаси".
12.50 "Мусиқий лаҳзалар".
13.00 "Темур ғори". Видеофильм. 3-қисм.
13.20 "Эски альбомдан".
13.25 "Душанба дастуридагилар ва бошқалар".
13.50 "Мусиқий лаҳзалар".
14.00 "Ёшлар" телеканалида спорт: Интерфутбол. Ҳафтанинг энг яхши учрашуви.
15.30 "Мусиқий лаҳзалар".
15.40 "Кинотақдим".
16.00 "Шарқ эстрадаси".
16.15 "Азизим".
16.35 "Бу ҳам кино". Телесериал.
17.00 "Ҳудуд".
17.30 "Мусиқий лаҳзалар".
17.40 "Янги авлод": "Дунё ва болалар". "Мульттомоша".
18.15 "Далил ва шарҳ".
18.25 "Мусиқий лаҳзалар".
18.30 "Ракурс".
18.50 "Мусиқий лаҳзалар".
19.00 "Давр". Ахборот дастури.
19.30 "ТВ-анонс ва "Эколаш".
19.35 "Сийрат". Бастакор Тўхтасин Жалилов.
19.55 "Эски альбомдан".
20.00 "Спорт-лотто".
20.10 "Ёшлик наволари".
20.20, 21.15, 22.30 Эълонлар.
20.25 "Доктор Финли". Телесериал.
21.20 "Эркин фикр".
21.50 "Каталог".
22.00 "Давр". Ахборот дастури.
22.30 "Мусиқий лаҳзалар".
22.40 "Эколаш".
22.45 "Муҳаббат қаҳваси". Телесериал.
23.30 "Ёшлар" телеканалида спорт: Футбол. Чемпионлар лигаси.
0.00 "Давр". Ахборот дастури.
0.15 Футбол. Чемпионлар лигаси.
1.15 "Хит-коллекция".
1.35 "Хайрли тун!".

Ўз ТВ III

7.50 "Соғлом бўлай десангиз".
8.00 Телегазета "Экспресс".
8.25 "Пойтахт". Ахборот кўрсатуви.
8.45 ТТВда сериал: "Санта-Барбара".
9.35 "Тошкент ва тошкентликлар".
9.55 "Капитан Врунгелнинг саргузаштлари". Мультфильм. 1-қисм.
10.05 ТТВда сериал: "Машҳур ва бадавлат одамлар".
10.55 "Ёввойи табиат".
11.45-12.05 "Пойтахт". Ахборот кўрсатуви (рус тилида).
* * *
17.25 Кўрсатувлар дастури.
17.30 "Эҳтиром ила..."
18.00, 21.00, 22.30, 23.35 "Пойтахт". Ахборот кўрсатуви.
18.20 Телегазета "Экспресс".
18.45, 19.50 "Табриклаймиз, қутлаймиз".
19.30 "Ҳусусийлаштириш: қадам-бақадам".
20.30 "Спорт-тайм".
20.50 "Стомасервис". Мутлоқ натижа.
21.20 ТТВда сериал: "Қора дур доналари".
22.00 Телегазета "Экспресс".
22.25 Оҳанглар ва эълонлар.
22.50 ТТВда сериал: "Машҳур ва бадавлат одамлар".
23.55 "Хайрли тун, шаҳрим!"

«Халқаро» телеканал

РЖТ 6.30-8.00
*
14.55 Кўрсатувлар тартиби.
15.00-16.00 ТУРКИЯ ТЕЛЕВИДЕНИЕСИ.
*
РЖТ
16.00 "Тотли оғу". Телесериал.
*
17.00 "Мультчарҳпалак".
РЖТ
17.20 "Жентльмен-шоу".
*
17.50 "Бугун оламда". Ахборот кўрсатуви.
18.00 "Дил изҳори".
РЖТ
18.45 "Мўъжизалар майдони".
19.45 Хайрли тун, кичкинтойлар!
20.00 "Время".
*
20.55 "СНН-шоу".
21.10 "Сизнинг адвокатингиз".
21.25 "Дил изҳори".
22.00 "Вести".
22.30 "Тасвир-2000". Каннадаги "Бронза шерлар" реклама роликлари фестивали.
22.45 Кинематограф. Жек Николсон "Қон ва шароб" фильмида.
00.15 "Ахборот" (рус тилида)
00.40 "Тунингиз осуда бўлсин!"

ПАЙШАНБА, 11

«Ўзбекистон» телеканали

6.00 "Ассалом, Ўзбекистон!"
8.00-8.35 "Ахборот".
*
8.35 Марказий газеталар шарҳи.
8.50 "Соз сехри". Мусиқий дастур.
9.20 "Ўзбектелефильм"намойиши: "Алла".
9.40 "Сарғайган саҳифалар". Адабий кўрсатув.
10.00, 12.00, 14.00, 18.00 Янгиликлар.
10.05 Янги алифбони ўрганамиз.
10.25 Кундузги сеанс: "Одам бўлмайди". Бадиий фильм.
12.05 "Маҳорат". Еш ижрочилар мумтоз мусиқа фестивали.
12.25 "Болаликка бахшида умр".
12.45 "Живз ва Вустер". Телесериал. 5-қисм.
13.35 "Қалб тароналари". Мусиқий дастур.
14.10 "Қайнонали келин". Теленовелла.
14.35 Футбол бўйича Ўзбекистон IX миллий чемпионати. "Семурғ"-"Дўстлик".
15.20 "Ишдаги ишқ". Бадиий фильм. 1-қисм.
16.45 "Тўртинчи ҳокимият".
17.05 "Рақслар гулдастаси".
17.25 "Ўзлигинг намоён қил!" Экранда — Навоий вилояти.
17.45 "Харита". Халқаро шарҳ.
18.10 Болалар учун. "Фарзанд—умид юлдузи".
18.25 "Мусиқа бекати".
18.35 "Инсон ва қонун".
19.00 "Ҳидоят сари".
19.25, 19.55, 20.25, 21.00 Эълонлар.
19.30 "Ахборот" (рус тилида)
20.00 Оқшом эртаклари.
20.15 "Юзма-юз".
20.30 "Ахборот".
21.05 "Мен нечун севаман Ўзбекистонни". Публицистик кўрсатув.
21.30 "Муҳаббат соғинчи". О. Мадалиев.
22.00 "Оталар сўзи-ақлнинг кўзи".
"Спорт "дастури:
23.10 "Футбол шарҳи".
23.30 Ўзбек кураши бўйича ўсмирлар I Жаҳон чемпионати.
00.00 "Ахборот".
00.30 "Довюрак Хочбар ҳақида ривоят". Бадиий фильм.
2.00-2.05 Ватан тимсоллари.

Ўз ТВ II

8.55 Кўрсатувлар дастури.
9.0 "Давр". Ахборот дастури.
9.15 "Ёшлар" телеканалида.
9.20 "Янги авлод": "Дунё ва болалар". "Мульттомоша".
9.55 "Мусиқий лаҳзалар".
10.00 "Ҳақиқат чегараси". Телесериал.
10.25 "Очун". Усмон Носир.
10.45 "Кўҳна ва ўлмас оҳанглар".
10.55 "Муҳаббат қаҳваси". Телесериал.
11.40 "Баҳс".
12.00 "Темур ғори". Видеофильм. 4-қисм.
12.20 "Ёшлар" телеканалида спорт: Футбол. Чемпионлар лигаси.
13.50 "Темур ғори". Видеофильм. 5-қисм.
14.10 "Қишлокдаги тенгдошим".
14.30 "Доктор Финли". Телесериал.
15.20 "Синфдош".
15.40 "Мусиқий лаҳзалар".
15.45 "Толеънома".
16.05 "Сенинг вақтинг".
16.25 "Спорт қитъаси".
16.55 Кўрсатувлар дастури.
17.00 "Янги авлод": "Келинг танишайлик", "Мульттомоша".
17.35 "Бизнес-доктор". 10-кўрсатув. "Ҳомийлик".
18.05 "Одобнома".
18.15 "Олтин мерос".
18.30 "Ёшлик формуласи".
18.50 "Ёшлар куйлайди".
19.00 "Давр". Ахборот дастури.
19.30 "ТВ-анонс ва "Эколаш".
19.35 "Мезон".
19.55 "Давр"-интервью.
20.10 "Мутойиба".
20.30, 21.25, 22.30 Эълонлар.
20.35 "Доктор Финли". Телесериал.
21.30 "Буюк аждодларимиз". Заҳириддин Муҳаммад Бобур.
21.50 "Мусиқий лаҳзалар".
22.00 "Давр". Ахборот дастури.
22.30 "Мусиқий лаҳзалар".
22.40 "Эколаш".
22.45 "Муҳаббат қаҳваси". Телесериал.
23.30 "Ёшлар" телеканалида спорт: Футбол. Чемпионлар лигаси.
0.00 "Давр". Ахборот дастури.
0.15 Футбол. Чемпионлар лигаси.
1.15 "Хайрли тун!".

Ўз ТВ III

7.50 "Соғлом бўлай десангиз".
8.00 Телегазета "Экспресс".
8.25 "Пойтахт". Ахборот кўрсатуви.
8.45 ТТВда сериал: "Санта-Барбара".
9.25 "Капитан Врунгелнинг саргузаштлари". Мультфильм. 2-қисм.
9.35 "Дилором наволар".
10.00 ТТВда сериал: "Машҳур ва бадавлат одамлар".
10.45 "Ёввойи табиат".
11.35-11.55 "Пойтахт". Ахборот кўрсатуви (рус тилида).
* * *
17.25 Кўрсатувлар дастури.
17.30 "Эҳтиром ила..."
18.00, 21.00, 22.30, 23.35 "Пойтахт". Ахборот кўрсатуви.
18.20 Телегазета "Экспресс".
18.45, 19.50 "Табриклаймиз, қутлаймиз".
19.30 "Спорт оламида".
20.30 "Ёшлар худуди".
20.50 "Саховат".
21.20 ТТВда сериал: "Қора дур доналари".
22.00 Телегазета "Экспресс".
22.25 Оҳанглар ва эълонлар.
22.50 ТТВда сериал: "Машҳур ва бадавлат одамлар".
23.55 "Хайрли тун, шаҳрим!"

«Халқаро» телеканал

РЖТ 6.30-8.00
*
14.55 Кўрсатувлар тартиби.
15.00-15.30 ТУРКИЯ ТЕЛЕВИДЕНИЕСИ.
*
РЖТ
15.30". Илк муҳаббат қиссаси". Бадиий фильм.
*
17.00 "Мультчарҳпалак".
РЖТ
17.15 "Аралаш-қуралаш". Ҳажвий киножурнал.
17.25 "Каламбур".
*
17.50 "Бугун оламда". Ахборот кўрсатуви.
18.00 "Дил изҳори".
РЖТ
18.45 Ов мавсуми давом этади. "Чўрткесарлар". Жангари фильм. 2-қисм.
19.45 Хайрли тун, кичкинтойлар!
20.00 "Время".
*
20.50 "Кино сайёраси".
21.10 "Иштирок этувчилар".
21.25 "Дил изҳори".
22.00 "Вести".
22.30 Минг иккинчи кеча.
22.50 Кинематограф. "Вулқон". Бадиий фильм.
00.10 "Ахборот" (рус тилида)
00.35 "Тунингиз осуда бўлсин!"

ЖУМА, 12

«Ўзбекистон» телеканали

6.00 "Ассалом, Ўзбекистон!"
8.00-8.35 "Ахборот".
*
8.35 Марказий газеталар шарҳи.
8.55 "Алла айтай". Мусиқий дастур.
9.20 "Ўзбектелефильм" намойиши: "Бухоро— ҳунармандлар шаҳри".
9.35 "Жавоҳирлар хазинаси". Адабий кўрсатув.
10.00, 12.00, 14.00, 18.00 Янгиликлар.
10.05 Кундузги сеанс: "Ўғил бола гап". Бадиий фильм.
11.30 "Камолот сари".
11.45 "Булутли йўлкаларда сайр". Мультфильм.
11.55 Ватан тимсоллари.
12.05 "Сомон йўли".
12.20 "Жаҳолат". Видеофильм.
13.25 "Олам". Дам олиш кинодастури.
14.10 Мумтоз наволар. "Куйла, ёшлигим". Мусиқий дастур.
14.35 "Ўйла! изла! топ!"Телемусобақа.
15.15 "Армонли дунё".
15.35 "Ишдаги ишқ". Бадиий фильм. 2-қисм.
16.40 "Қўшиқ—маънавият кўзгуси". Мусиқий дастур.
17.10 "Юки ерда қолмас элимнинг".
17.25 "Рақибингиз — гроссмейстер".
17.35 "Саҳна ҳаёти".
18.10 "Ҳамкорлик ришталари".
18.25 "Бешбармоқ". Тележурнал.
18.45 "Парламент вақти".
19.00 "Мусиқа бекати".
19.05 "Имконият".
19.25, 19.55, 20.25, 21.00, 22.25 Эълонлар.
19.30 "Ахборот" (рус тилида)
20.00 Оқшом эртаклари.
20.15 "Тиббиёт оламида".
20.30 "Ахборот".
21.05 "Саньатга бахшида умр". А. Тўйчиев.
21.35 "Қонун ва биз".
22.00 "Баркамол авлод орзуси".
22.30 "Живз ва Вустер". Телесериал премьераси. 6-қисм.
23.20 "Енимиздаги одам". Бадиий-публицистик кўрсатув.
23.40 "Ахборот".
00.10 "Кулги қироли". Бадиий фильм.
1.55-2.00 Ватан тимсоллари.

Ўз ТВ II

8.55 Кўрсатувлар дастури.
9.00 "Давр". Ахборот дастури".
9.15 "Ёшлар" телеканалида.
9.20 "Янги авлод": "Келинг танишайлик", "Мульттомоша".
9.55 "Давр"-интервью.
10.10 "Аждодлар хотираси".
11.25 "Муҳаббат қаҳваси". Телесериал.
12.10 "Мусиқий лаҳзалар".
12.20 "Темур ғори". Видеофильм. 6-қисм.
12.40 Усмон Азим. "Кундузсиз кечалар". Ҳамза номидаги Ўзбек Давлат академик драма театрининг спектакли. 1-қисм.
13.40 "Олтин мерос".
13.50 "Улар Германияда ўқиган эдилар".
14.20 Усмон Азим. "Кундузсиз кечалар". 2-қисм.
15.10 "Мусиқий лаҳзалар".
15.15 "Доктор Финли". Телесериал.
16.05 "Мусиқий лаҳзалар".
16.10 "Ёшлар" телеканалида спорт: Футбол. Чемпионлар лигаси.
17.40 "Янги авлод": "Оқ кабутар", "Мульттомоша".
18.15 "Солиқ ҳақида сабоқлар".
18.30 "Ёшлар фотостудияси".
18.45 Ҳужжатли кино бисотидан: "Риштон мўъжизалари".
19.00 "Давр". Ахборот дастури.
19.30 «ТВ-анонс».
19.35 «Ҳотира» Бехбудий.
19.45 Абдурашид Саидов куйлайди.
20.05 «Аср қиёфаси».
20.25 «Муқаддас туйғу»
20.35, 21.30, 23.40 Эълонлар.
20.40 «Доктор Финли». Телесериал
21.35 «Ҳотира» Авлоний.
21.45 «Аскар мактублари».
22.00 «Давр» Ахборот дастури.
22.30 «Мусиқий лаҳзалар».
22.40 «Эколаш».
22.45 «Ёшлар» телеканалида спорт: «Ринг қироллари».
23.45 «Жаҳон эстрадаси».
0.00 «Давр». Ахборот дастури
00.15 «Мунаввар тонг истаб».

Ўз ТВ III

7.50 "Соғлом бўлай десангиз".
8.00 Телегазета "Экспресс".
8.25 "Пойтахт". Ахборот кўрсатуви.
8.45 ТТВда сериал: "Санта-Барбара".
9.25 "Жозиба".
9.45 "Спорт-тайм".
10.05 "Капитан Врунгелнинг саргузаштлари". Мультфильм. 3-қисм.
10.15 ТТВда сериал: "Машҳур ва бадавлат одамлар".
11.00 "Еввойи табиат".
11.50-12.10 "Пойтахт". Ахборот кўрсатуви (рус тилида)
* * *
17.25 Кўрсатувлар дастури.
17.30 "Эҳтиром ила..."
18.00, 21.00, 22.30, 23.35 "Пойтахт". Ахборот кўрсатуви.
18.20 Телегазета "Экспресс".
18.45, 19.50 "Табриклаймиз, қутлаймиз".
19.30 "Ҳароволик бекати".
20.30 "Бурч ва масъулият".
20.45 Мусиқий лаҳзалар.
21.20 ТТВда сериал: "Қора дур доналари".
22.00 Телегазета "Экспресс".
22.25 Оҳанглар ва эълонлар.
22.50 ТТВда сериал: "Машҳур ва бадавлат одамлар".
23.55 "Хайрли тун, шаҳрим!"

«Халқаро» телеканал

РЖТ 6.30-8.00
*
14.55 Кўрсатувлар тартиби.
15.00-16.00 ТУРКИЯ ТЕЛЕВИДЕНИЕСИ.
*
16.00 "Тотли оғу". Телесериал.
*
17.00 "Мультчарҳпалак".
РЖТ
17.20 "Жентльмен-шоу".
*
17.50 "Бугун оламда". Ахборот кўрсатуви.
18.00 "Дил изҳори".
РЖТ
18.45 "Мўъжизалар майдони".
19.45 Хайрли тун, кичкинтойлар!
20.00 "Время".
*
20.55 "СНН-шоу".
21.10 "Сизнинг адвокатингиз".
21.25 "Дил изҳори".
22.00 "Вести".
22.30 "Тасвир-2000". Каннадаги "Бронза шерлар" реклама роликлари фестивали.
22.45 Кинематограф. Жек Николсон "Қон ва шароб" фильмида.
00.15 "Ахборот" (рус тилида)
00.40 "Тунингиз осуда бўлсин!"

ШАНБА, 13

«Ўзбекистон» телеканали

6.00 "Ассалом, Ўзбекистон!"
8.00-8.35 "Ахборот".
*
8.35 Марказий газеталар шарҳи.
8.50 "Мусиқа бўстони". Телеальманах.
9.15 "Ҳидоят сари".
9.40 "Зийнат".
10.00 Телевизион миниатюралар театри.
10.35 Соғлом авлод йилига: "Оналар мактаби".
"Умид" намойиш этади:
10.55 "Алп Жамолни эслаб".
11.15 "Кулгитерапия".
*
11.50 "Топилмалар идораси". Мультфильм.
12.05 "Мен нечун севаман Ўзбекистонни". Публицистик кўрсатув.
12.30 "Живз ва Вустер". Телесериал. 6-қисм.
13.20 "Туҳфа". Мусиқий дастур.
13.50 Болалар учун. "Кўзгу".
14.10 "Робин Гуд". Бадиий фильм. 1-серия.
15.15 "Дўстлик" видеоканали: 1. Мехрангез. 2.Жетиген.
15.35 "Робин Гуд". Бадиий фильм. 2-қисм.
16.45 "Ёзувчи ва замон".
17.05 "Миттивойлар оиласи". Кинокўрсатув.
17.30 Футбол бўйича Ўзбекистон IX миллий чемпионати. "Пахтакор"—"Дўстлик". "Пахтакор" Марказий стадионидан олиб кўрсатилади. Танаффус пайтида — Бир жуфт қўшиқ.
19.15 "Аруз гулшани".
19.25, 19.55, 20.25, 21.00 Эълонлар.
19.30 "Ахборот" (рус тилида)
20.00 Оқшом эртаклари.
20.15 "Ўзбекистон янгиликлари" (инглиз тилида)
20.30 "Ахборот".
21.05 "Соғлом авлод — бу бизнинг келажагимиз".
22.05 Эстрада тароналари.
22.35 "Олам футболи".
23.05 "Ахборот".
"Тунги ёғду". Дам олиш дастури.
23.35 "Самодаги пойгалар". Бадиий фильм. 1-қисм.
1.10-1.15 Ватан тимсоллари.

Ўз ТВ II

8.00 "Давр" тонги".
9.00 Кўрсатувлар дастури.
9.05 "Янги авлод": "Оқ кабутар", "Мультомоша".
9.40 "Мусиқий лаҳзалар".
9.50 "Сийрат". Бастакор Тўхтасин Жалилов.
10.10 "Ёшлар" фотостудияси.
10.25 "Ёшлар" телеканалида спорт: "Ринг қироллари".
11.25 "Мароқли дамлар". Абдулла Курбонов.
11.45 "Уғрини ушла". Телесериал.
12.30 "Ракурс".
12.50 Болалар учун мультфильм. "Денгиз итлари". 5-қисм.
13.15 "Эркин фикр".
13.45 Маҳмуд Оллоберганов куйлайди.
14.05 "Доктор Финли". Телесериал.
14.55 "Эрта сўнган юлдузлар". Шавкат Раҳмон.
15.15 "Мусиқий лаҳзалар".
15.20 "Ҳуқуқ ва бурч".
16.00 "Мусиқий лаҳзалар".
16.10 "Ёшлар" телеканалида спорт: Теннис.
17.10 Кўрсатувлар дастури.
17.15 "Янги авлод": "Катта танаффус". Телеўйин.
17.50 "Мусиқий лаҳзалар".
18.00 "Бола тилидан".
18.30 "Дилбарим".
18.50 "Мусиқий лаҳзалар".
19.00 "Давр". Ахборот дастури.
19.30 "ТВ-анонс ва Эколаш".
19.35 "Бизнес-академия".
19.55 "Танишинг: Оллошукур Курбонназаров".
20.15, 21.05, 23.10 Эълонлар.
20.20 "Уғрини ушла". Телесериал.
21.10 "Кутилмаган меҳмон".
21.30 "Ҳайрат".
21.50 "Каталог".
22.00 "Давр". Ахборот дастури.
22.30 "Мусиқий лаҳзалар".
22.40 "Кўнгил кўнгилга пайванд".
23.15 Шанба экрани. "Унсиз фаёд". Бадиий фильм.
0.45 "Хайрли тун".

Ўз ТВ III

8.50 "Соғлом бўлай десангиз".
9.00 "Тонгги пойтахт".
9.50 "Капитан Врунгелнинг саргузаштлари". Мультфильм. 4-қисм.
10.00 "Билиб қўйган яхши".
10.10 "Таянч".
10.25 Болажонлар экрани. "Хоразм афсонаси". 1-қисм.
11.25 "Спорт оламида".
11.45 ТТВда сериал: "Машҳур ва бадавлат одамлар".
12.30 "Дилором наволар".
12.50 Телегазета "Экспресс".
13.15 Кинонигоҳ. "Каролина Лемб хоним". 1, 2-қисмлар.
15.15-16.00 "Дўстлик" видеоканали. "Сахий хонадонда", "Чинсен".
* * *
17.25 Кўрсатувлар дастури.
17.30 "Эҳтиром ила..."
18.00 Мультфильм.
18.15 "Мисли гавҳар".
18.30 "Пойтахт". Ҳафталик шарҳ (рус тилида)
18.50, 19.55 "Табриклаймиз, қутлаймиз".
19.30 Телегазета "Экспресс".
20.30 "Оилавий марра".
20.50 Мусиқий танаффус.
21.00 "Пойтахт". Ҳафталик шарҳ.
21.20 ТТВда сериал: "Шаҳарлик фаришта". 1, 2-қисмлар.
22.55 Телегазета "Экспресс".
23.20 Кинонигоҳ. "Карен Маккой анойи эмас".
1.00 "Хайрли тун, шаҳрим!"

«Халқаро» телеканал

8.55 Кўрсатувлар тартиби.
9.00 "СНН-шоу".
9.15 "Кино сайёраси".
9.35 "Гўзаллик ва мангулик ҳақида".
9.50 "Дурдаршан".
10.00 "Инглиз тили Сиз учун".
10.35 "Биргаликда куйлаймиз".
РДТ
11.10 Кундузги сеанс. В. Баринов