Бутун дунё пролетарлари, бирлашингиз!

Тошкент ҳақиқати

РЎЗНОМА 1928 ИИЛ 11 ДЕКАБРДАН ЧИҚА БОШЛАГАН

ЎЗБЕКИСТОН КОММУНИСТИК ПАРТИЯСИ ТОШКЕНТ ВИЛОЯТ ҚЎМИТАСИ, ХАЛҚ ДЕПУТАТЛАРИ ТОШКЕНТ ВИЛОЯТ КЕНГАШИНИНГ БОШ НАШРИ

● № 11 (10.007). ● 1991 йил 16 январь ● чоршанба ● Баҳоси 6 тийин.

ИЖТИМОИЙ АДОЛАТ ҚОИДАСИ АСОСИДА

Ўзбекистон ССР Президенти ҳузуридаги Вазирлар Маҳкамаси берган фармойишда жумҳурият аҳолисини озиқ-овқат маҳсулотлари ва халқ истеъмоли моллари билан барқарор таъминлаш учун уларни сақлаш, ташиш ва сотишда тартиб ўрнатиш юзасидан чора-тадбирлар белгилаб берилди.

Озиқ-овқат ва халқ истеъмоли молларини сақлаш ҳамда сотиш ишлари устидан тегишли назорат ўрнатиш мақсадида Ўзбекистон ССР Вазирлар Маҳкамаси, Қорақалпоғистон МССР Вазирлар Кенгаши, халқ депутатлари вилоят, шаҳар, ноҳия Кенгашлари ижроия қўмиталари ҳузуридаги вазирликлар, идоралар, тегишли муассасалар ва ташкилотлар, халқ назорати қўмиталари, ҳуқуқни муҳофаза қилиш идораларининг ходимлари, халқ депутатлари, меҳнат жамоаларининг вакилларидан иборат махсус штаблар тузиш зарурлиги таъкидланди.

Махсус штабларни ташкил этиш ва уларнинг ишини йўлга қўйиш ҳамда уларнинг жойларда олиб борадиган ишларини мувофиқлаштиришга оид ташкилий масалаларни ҳал этиш учун жойларга совет, хўжалик, ҳуқуқни муҳофаза этиш идораларининг масъул ходимларини юбориш зарур, деб топилди. Уларнинг мунтазам равишда баҳамжиҳат иш олиб боришига, олиб борилаётган иш натижаларини пухта таҳлил этишга доир воситаларни ишлаб чиқиш, назорат қилувчи ва ҳуқуқни муҳофаза этиш идоралари раҳбарларининг ҳисоботларини тинглаш, мавжуд камчиликларни бартараф этиш юзасидан самарали чоралар кўриш энг муҳим вазифалар эканлиги уқдириб ўтилди.

Озиқ-овқат маҳсулотлари ва халқ истеъмоли молларининг жумҳурият минтақалари бўйича, меҳнат жамоаларида ва фуқароларнинг истиқомат жойларида тўғри тақсимланишини назорат қилиш штаблар вазифасига киради. Ижтимоий адолат қоидаси ва кам таъминланган аҳолини биринчи галда таъминлаш бунинг асоси бўлиши лозим.

Фармойишда штабларнинг аъзолари учун халқ истеъмоли моллари ишлаб чиқарадиган корхоналарга, омборлар, базалар, юк туширадиган жойлар, транспорт ташкилотлари, юк ортиладиган ва жўнатиладиган жойларга бемалол кириш, моллар ва юкларни, маҳсулот ишлаб чиқаришга оид тегишли ҳужжатларни кўздан кечириш, шунингдек маҳсулотни жўнатиш, тақсимлаш, сотиш юзасидан қарорлар қабул қилиш ҳуқуқи берилиши кўзда тутилган.

Ўзбекистон ССР Савдо вазирлиги, Ўзбекбирлашувда ҳамда жумҳуриятнинг бошқа вазирликлари ва идораларида, шунингдек, юклар кўплаб жўнатиладиган жойларда, айниқса темирйўл бекатларида махсус гуруҳлар тузиш ва уларнинг зиммасига моллар, юклар тўпланиб қолиши сабабларини таҳлил этиш вазифаларини юклаш назарда тутилган. Бу гуруҳлар шу ҳақда жумҳурият штабини тез хабардор қилиб туриши, аниқланган тартиб бузишларни тугатиш юзасидан қатъий чоралар кўриши зарур.

Ўзбекистон ССР Ички ишлар вазирлиги ва Давлат хавфсизлиги қўмитаси, жумҳурият Прокуратураси ва ҳуқуқни муҳофаза этиш идораларига бошқа вазирликлар, идоралар, ишчи назорати гуруҳлари билан биргаликда транспортда хориждан юбориладиган юкларнинг келишини, уларнинг белгиланган жойларга етказилишини ва сўнгра истеъмолчиларга ўрнатилган тартибга мувофиқ сотиш учун етказиб берилишини доимий ва таъсирчан назорат қилишни йўлга қўйиш топширилди.

(ЎзТАГ).

ОТАРЛАРДА ҚИШЛОВ

● ҚИШЛОВНИНГ соз ва беталофат ўтиши — олдиндан кўриладиган тайёргарликка белгиланган чора-тадбирларнинг — бекаму-кўст амалга оширилишига боғлиқдир. Оҳангарон ноҳиясидаги Ворошилов номли шўро хўжалиги чорвадорларидан бу соҳада ўрнак олса арзийди. Ҳар бир отарнинг имкониятлари аниқ ҳисобга олинди ва у ерга етарли ем-хашаклар олиб бориб қўйилди. Чўпонлар учун шароитлар яратилди. Шунинг учун ҳам ҳозирги кунда хўжаликда чорва қишлоғи анча дуруст ўтказилмоқда. Бу соҳада Шароф Ҳусанов бош чўпон бўлган отарда яхши натижаларга эришилмоқда. Отарда айни кунларда 440 бош совлиқ боқилмоқда. Ота изидан бораётган ўғиллари Имомали ва Эсоналиларнинг ҳам хизмати катта бўляпти. Ҳар 100 бош совлиқдан камида 100 бошдан қўзи, ҳар бир қўйдан икки килограммдан жун қирқиб олишга аҳд қилган чўпонлар қишловнинг ҳар бир кунини зийраклик билан, унумли ўтказиш учун маҳоратларини, тажрибаларини ишга солмоқдалар.

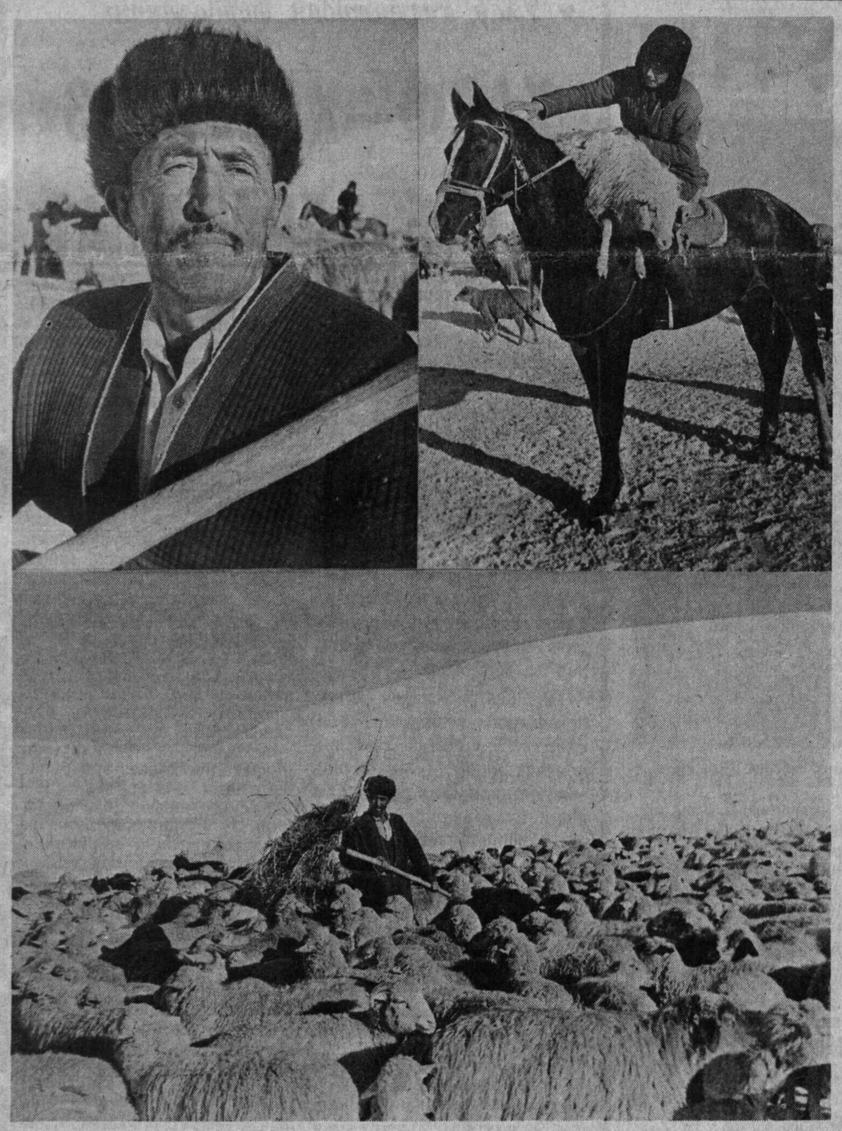

СУРАТЛАРДА: (юқорида) Жумҳуриятда хизмат кўрсатган чорвадор Шароф ҲУСАНОВ, унинг ўғли Эсонали ҲУСАНОВлар отарда.

Б. АЛИМОВ суратлари.

ССЖИ Олий Кенгашининг қарори

ССЖИнинг БОШ ВАЗИРИ ТЎҒРИСИДА

ССЖИ Олий Кенгаши ССЖИ Президентининг тақдимномасини кўриб чиқиб, **қарор қилади.**

Ўртоқ Валентин Сергеевич **Павлов** ССЖИ Бош вазири этиб тасдиқлансин.

ССЖИ Олий Кенгашининг Раиси

А. ЛУКЬЯНОВ

Москва, Кремль.
1991 йил, 14 январь.

* * *

ССЖИ Олий Кенгашининг қарори

ССЖИ БОШ ВАЗИРИНИНГ УРИНБОСАРЛАРИ ТЎҒРИСИДА

ССЖИ Олий Кенгаши ССЖИ Президентининг тақдимномасини кўриб чиқиб **қарор қилади:**

Виталий Хуссейнович **Догужиев**нинг Бош вазир биринчи ўринбосари,

Владимир Макарович **Величко**нинг Бош вазир биринчи ўринбосари,

Николай Павлович **Лаверов**нинг Бош вазир ўринбосари,

Юрий Дмитриевич **Маслюков**нинг Бош вазир ўринбосари лавозимига тайинланишига розилик берилсин.

ССЖИ Олий Кенгашининг Раиси

А. ЛУКЬЯНОВ

Москва, Кремль.
1991 йил, 14 январь.

● *«Тошкент ҳақиқати» хатлар ва оммавий ишлар бўлимида*

РЎЗНОМА ВА МУШТАРИЙ

Ўтган 1990 йили муҳарририят вилоятимизнинг шаҳар ва қишлоқларидаги, ноҳияларидаги жамоатчи ҳамда қишлоқ мухбирларимиздан, турли соҳаларнинг мутахассисларидан ранг-баранг мавзуларда 12 минг 955 та мақола ва хабарлар, суратлар олди. Уларнинг 90 фоиздан кўпроғи газета саҳифаларида эълон қилинди. Келган хатлардан 235 тасида жойлардаги аҳволни яхшилаш юзасидан аниқ таклифлар, маслаҳат ва истаклар билдирилган.

Меҳнаткашларнинг ишлаб чиқариш самарадорлигини ошириш, иш сифатини яхшилаш, мавжуд камчиликларни бартараф этишга қаратилган юқоридаги хатларидан 106 таси турли рукунлар остида рўзнома саҳифаларида босилиб чиқди.

Муҳарририятга келган танқидий хатларнинг ҳаммаси партия, совет идоралари, турли ташкилот ва муассасаларнинг раҳбарларига текшириш ва чора кўриш учун юборилди. Улардан келган жавобларнинг аксарияти «Тошкент ҳақиқати» материаллари изидан», «Хатлар «Тошкент ҳақиқати» назоратида» умумий сарлавҳалари билан эълон қилинди. Баъзи хат муаллифларига эса текшириш натижалари ёзма равишда хабар қилинди. Агарда 1989 йили муҳарририят меҳнаткашларидан 652 та танқидий руҳдаги шикоят аризалар олган бўлса, ўтган йили уларнинг сони 400 тадан кўпроқ камайди.

Муҳарририят ҳузурида ишлаётган ҳуқуқ, социалистик қонунчиликни ташвиқот қилиш жамоатчилик кенгаши ўтган йили 37 марта меҳнаткашлар қабулини ўтказди. Шу даврда қабулхонага 300 дан кўпроқ киши мурожаат қилиб, ўзларини қизиқтирган саволларга қониқарли жавоблар олишди. Айрим меҳнаткашларнинг истак ва эҳтиёжлари, шикоятлари муҳарририят аралашуви билан тегишли ташкилотлар томонидан ҳал қилинди.

САНЪАТХОННИНГ САНЪАТИ

Йўқ, сиз бу хабарнинг сарлавҳасини кўриб, уни бир раққоса ёки артист деб ўйламанг. Хизмати билан ҳамқишлоқларига танилган Санъатхоннинг касби фельдшер-акушерлик. У Охунбобоев номли жамоа хўжалигининг «Қўқоновул» ҳамда «Қозоқовул» қишлоқлари марказидаги амбулаторияда 32 йилдирки, беморлар дардига шифо бахш этиб келмоқда.

Бу йиллар мобайнида у ширинсуханлиги, ўз хизмати, масъулиятини чуқур ҳис этиши, меҳрибон мураббийлиги билан эътибор топди.

Опа тарбиясини олган Ж. Оймирзаева, К. Сержонова, Б. Мираҳмедова каби лобар нажоткорлар шулар жумласидандир.

Санъатхон Очилова Охунбобоев қишлоқ Кенгаши депутати сифатида ҳам эътибор топган аёллардан. У неча-неча дарз кетган оилаларга яна хушнудлик бағишлаши, оилаларда фарзанд тарбиясига муносиб улуш қўшиши билан ҳурмат топаётир. Ҳамқишлоқлари опадан беҳад миннатдор.

Ш. ЯРАШЕВА,
Ўрта Чирчиқ ноҳияси.

ШАРТНОМАГА КЎРА

Чирчиқ шаҳрининг 8-мавзесида 10 минг рақамли телефон автомат станцияси қурилиб фойдаланишга топширилди. Ўтган йили битказилган бу станциядан 4 минг хонадонга телефон ўрнатилиб берилди. Бу йил бошқа хонадонларга телефон ўтказиш ишлари давом эттирилмоқда. Янги станция Оққовоқ, Азотчилар, 9—10-мавзе ва Юбилейная қўрғонларини бир-бири билан боғлади.

Автомат телефон станцияси қурилишига Чирчиқ «Электрохимпром» бирлашмаси 930 минг сўм маблағ ўтказди. Бунинг ҳисобига «Электрохимпром» бирлашмаси шаҳар ижроия қўмитаси билан тузган шартномага биноан қурувчилардан 5040 квадрат метр уй-жой олади.

Т. ФЗАЛОВ.

ҲАМОН ЭСКИЧА

Баъзан бўлаётган ишларни кўриб ажабланасан, киши. Шаҳримиздаги кўпчилик маршрутларга 29-автобус таксомотор парки хизмат кўрсатади. Гулбоғ, Серго, Кўчбулоқ, Нишбош қишлоқларига бу паркдан чиққан автобуслар бир маромда қатнайди.

Биз яшайдиган Облиқ қишлоғи аҳолисига ҳам худди шу паркдан чиққан автобус хизмат кўрсатади. Қишлоғимиз билан Ангрен шаҳри оралиғи бор-йўғи 6 километр. Бу йўналишга қўйилган 67—62 сонли кичкинагина автобус ана шу масофага бир соатда бориб келади. Автобус Облиқ қишлоғидан Ангренга, сўнгра 5/3 микрорайонигача боради.

Қишлоғимиз аҳолиси томорқаларида етиштирилган ортиқча маҳсулотларини Ангрен бозорига келтириб сотишади. Шунинг учун кўпчилик йўловчилар ана шу маршрутни автобус таксомотор паркининг директори А. Н. Калиниченко, автобуслардан фойдаланиш бўлимининг бошлиғи Н. Эралиевлардан Ангрен бозоригача қисқартиришни бир неча бор илтимос қилишди. Лекин ҳеч қандай ўзгариш бўлмади. Парк раҳбарлари йўловчиларнинг ҳақли талабларига қачон қониқарли жавоб беришлари амри маҳолга ўхшайди.

Т. ШЕРАЛИЕВ,
жамоатчи мухбир.

ЎЗБЕКИСТОН КОМПАРТИЯСИ ТОШКЕНТ ВИЛОЯТ ҚЎМИТАСИДА

Ўзбекистон Компартияси Тошкент вилоят қўмитасининг миллатлараро муносабатлар масалалари бўйича комиссиясининг навбатдаги мажлиси бўлиб ўтди. Унда Бекобод шаҳар партия қўмитасининг меҳнаткашлар байналмилал тарбияси бўйича олиб бораётган фаолияти ҳақидаги масала кўриб чиқилди. Шаҳарда бу йўналишда салмоқли ишлар қилинаётгани таъкидланди.

Партия фаоллари, коммунистлар, шунингдек турли даражадаги Кенгашлар депутатлари, комсомол, касаба уюшма ташкилотлари, шаҳардаги бошқа жамоат тузилмаларининг бевосита иштироки билан байналмилал ва миллий байрамлар ўтказилмоқда, аҳолининг турли табақалари миллий маданий эҳтиёжларини қондириш учун шароитлар яратиб берилмоқда. Турар-жойларда иш олиб боришга, ижтимоий адолат қоидаларини қарор топтиришга, ижтимоий-маиший шарт-шароитларни яхшилашга алоҳида эътибор қаратилмоқда.

Шаҳарнинг Тожикистон ССЖдаги Хўжанд вилоятининг Нов ва Пролетар ноҳиялари, Қирғизистондаги Сулукта шаҳрининг Лайлак ноҳияси билан иқтисодий ва маданий ҳамкорлиги тобора ривожланиб бормоқда. Ҳар йили «Қўлни қўлга берайлик, дўстлар!» шиори остида халқлар дўстлиги фестивалини ўтказиш тажрибаси эътиборга сазовор.

Шу билан бирга мажлис иштирокчилари мавжуд камчиликлар ва ҳал этилмаган муаммолар ҳақида гапириб, бу муҳим масалага чуқурроқ ва масъулият билан ёндашиш, ўтмишдаги қолип ва хатолардан қочиб, миллатлараро муносабатларни ривожлантиришнинг ҳозирги талаб ва йўналишларига таяниш зарурлигини таъкидлаб ўтдилар.

Шунингдек, комиссиянинг 1991 йил 1 ярми иш режаси кўриб чиқилди ва тасдиқланди.

ЧЕТ ЭЛЛАРДА

● МАМЛАКАТЛАР ● ОДАМЛАР ● ВОҚЕАЛАР ●

НАҲОТКИ, УРУШ?!

● БИРЛАШГАН Миллатлар Ташкилоти Бош котиби Х. Перес де Куэльярнинг Ироқ пойтахти Бағдодга сафарини жаҳон жамоатчилиги «сўнгги соат умиди» деб атаган эди. Ҳа, бу умид пучга чиқди. БМТ Бош котиби билан президент Саддам Хусайн ўртасидаги мулоқот ҳеч қандай ижобий натижа бермади. Х. Перес де Куэльяр Фаластин Озодлик Ташкилоти раиси Ясир Арафат билан ҳам учрашув ўтказди. Мазкур учрашувдан сўнг Я. Арафат Бош котибга 48 соат ёхуд 72 соат эмас, балки, кўпроқ вақт бериш керак эди, деб айтди. Я. Арафат фикрича тинчлик эшиклари ҳамон очиқлигича турибди.

Х. Перес де Куэльяр Бағдодда бўлган пайтида Франция раҳбарияти Форс кўрфазидаги можарони тинчлик йўлига буриш учун сўнгги саъй-ҳаракатларни амалга оширди. Франция ташқи ишлар вазири Р. Дюма Марокашга бориб келди. Парижда эса Тунис ташқи ишлар вазирини қабул қилди. «Биз уруш бўсағасида турибмиз, — деди Р. Дюма, — бироқ, ҳар қандай кутилмаган воқеани истисно этмайман».

Душанба куни эрталаб Франция президенти Ф. Миттеран Бағдоддан бу ерга келган БМТ Бош котибини қабул қилди. У олиб борган музокаралари тўғрисида ахборот берди.

БАҒДОДДА НИМА ГАП?

● КЕЧА Бирлашган Миллатлар Ташкилоти Хавфсизлик Кенгаши томонидан ўз қўшинларини Қувайтдан олиб чиқиб кетиш учун Ироққа бернлган сўнгги муддат ниҳоясига етди. Ироқ раҳбарияти ўзини қандай тутмоқда? Саддам Хусайн ўз мамлакатининг фуқароларига мурожаат қилиб, ўз ҳаётларини қурбон қилиб бўлса ҳам Қувайтни сақлаб қолишга чақирди. Ироқ миллий байроғига «Оллоҳу акбар» («Оллоҳ буюкдир») деган ёзув битиб қўйилди. С. Хусайннинг Ироқ олий даражадаги ҳарбийлари билан ўтказилган учрашувидан сўнг шу қарорга келинди.

Ироқ миллий кенгаши (парламенти) ўзининг фавқулодда мажлисида президент Саддам Хусайн ҳатти-ҳаракатларини бир овоздан маъқуллаганлигини билдирди. Парламент «Ироқ халқи номидан» АҚШ агрессиясига қарши курашжажаклигини баён қилди. Овоз бериш олдидан миллий кенгаш раиси Саъдий Маҳди Солиҳ сўзга чиқиб, «Ироқ Саддам Хусайн раҳбарлигида жанг қилишга тайёр», деб айтди.

... Орадан ойлар ўтди. Умид соатлари орқада қолди. Энди дақиқалар, сонияларнинг ҳисобда. Ҳар сония ер куррасидаги тинчликсевар инсоннят учун фожиа келтириши мумкин. Бу мудҳиш сония қачон бўлади? Бу саволга ҳамон жавоб йўқ.

ПОРТУГАЛИЯДА САЙЛОВЛАР

● ЎТГАН якшанба куни Португалияда президент сайловлари бўлиб ўтди. Марио Соареш иккинчи муддат учун қайта сайланди.

Марио Соареш Португалиянинг кўзга кўринган сиёсат ва давлат арбобларидан биридир. У социалистик партия асосчиси ҳамда раҳбари. У авваллари бош вазир, ташқи ишлар вазири лавозимларини эгаллаган. М. Соареш бу сафар президентлик курсиси учун уч муқобил номзод билан кураш олиб борди. Социал демократик марказдан Базилиу Орта, Португалия Коммунистик партиясидан Карлуш Карвальяш, Халқ демократик фронтидан Карлуш Маркеш номзодлари ҳам қўйилган эди. Аммо халқ М. Соареш номзодини афзал кўрди. Унинг учун 70 фоиздан ошиқроқ овоз берилди.

БИТИМ ТУЗИЛДИ

● ССЖИ БИЛАН АЛБАНИЯ ўртасидаги алоқалар янги поғонага кўтарилмоқда. Ўттиз йилдан сўнг бу икки мамлакат ўртасида савдо-иқтисодий ҳамда техникавий ҳамкорликка доир янги битим имзоланди. Битимга қўшимча равишда 1991 йилда амалга ошириладиган иқтисодий-савдо алоқаларига доир протоколга ҳам қўл қўйилди.

ФОРУМ ПАРТИЯГА АЙЛАНДИ

● ЧСФЖ ПОИТАХТИ — Прагада нуфузли сиёсий куч — Чехословакия фуқаролар форумининг сейми ўз ишини тамомлади. Учдан икки овоз билан мазкур халқ ҳаракати сиёсий партияга айлантирилди. Партияга ҳар бир фуқаро аъзо бўлиши мумкин. Бошқа партияларнинг аъзолари ҳам унга кириш истагини билдирса ҳеч қандай монелик билдирилмайди. «Руде право» рўзномасининг ёзишича, собиқ хавфсизлик маҳкамаларида ҳамда собиқ халқ милицияси органларида хизмат қилмаган коммунистлар ҳам фуқаролар форуми аъзоси бўлиши мумкин. ЧСФЖ молия вазири В. Клаус фуқаролар форуми раиси этиб сайланди.

ЯНГИЛИКЛАР ТЎЛҚИНИДА

● ХИТОЙ Халқ Жумҳурияти раиси Ян Шанкунь таклифига биноан Руминия президенти Ион Илиеску Пекинга келди.

● БОЛГАРИЯ вазирлар кенгаши мажлисида мамлакатда юз берган ёқилғи-мойлаш материаллари тақчиллиги муҳокама қилинди. Ёқилғи масалаларини оператив ҳал қилиш билан шуғулланадиган махсус гуруҳ тарқатиб юборилди. Айбдорлар аниқланиб, жавобгарликка тортилиши кутилмоқда. Болгария матбуоти эса ёқилғи танқислигида Совет Иттифоқини айбламоқда. Унинг ёзишича, Болгарияга 500—550 минг тонна ўрнига ўтган йил декабрь ойида бор-йўғи 243 минг тонна нефть етказиб берилган эмиш.

● ГАИТИНИНГ собиқ ҳукмдори Дювалье томонидан тузилган маҳфий «тонтон-макута» аъзолари яқинда ҳарбий тўнтаришга уринган, ҳозирги пайтда хибсда бўлган Роже Лафонтанни қамоқдан озод этиш чора-тадбирларини кўрмоқдалар. Ганти бош судьяси Байард Винсент пойтахт полициясининг бошлиғи, полковник Жан-Клод Дюпервалга йўллаган мактубида «тонтон-макута» Дельмас деган жойда махсус бўлинмалар ташкил этаётганлигини хабар қилди.

ЧЕТ ЭЛЛАРДА

● МАМЛАКАТЛАР ● ОДАМЛАР ● ВОҚЕАЛАР ●

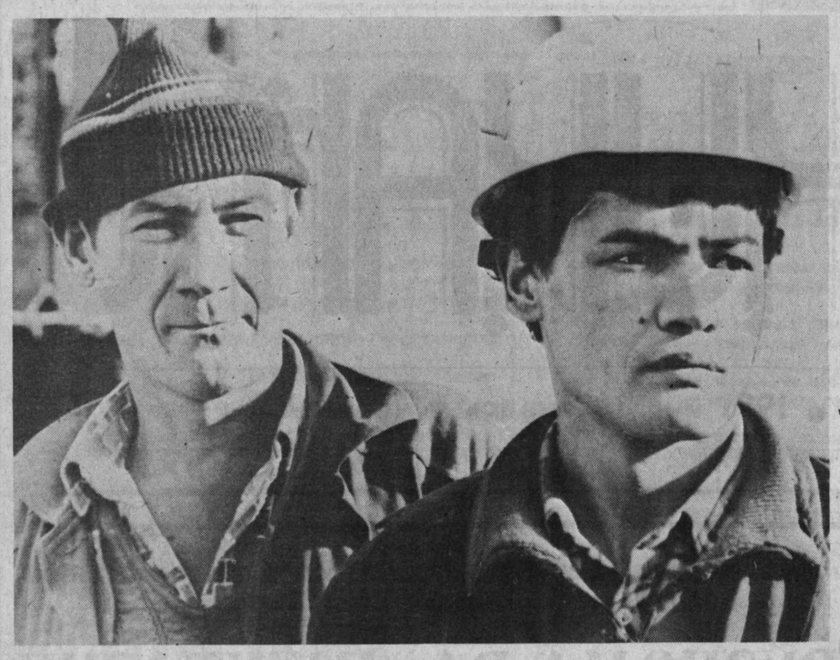

• *Касаба уюшмаларида*

МЕҲНАТКАШ МАНФААТИ ҲИМОЯЧИСИ

● ЖУМҲУРИЯТИМИЗ пойтахтидаги 11-баланд иморатлар қуриш трести жамоаси бу йил ҳам катта ҳажмдаги уй-жойларни бунёд этишга бел боғлаган. Шу кунларда барча бинолар қурилишида иш суръати ошгандан-ошиб бормоқда. Йиллик режани муваффақиятли адо этиш — пойтахт аҳолисига юзлаб хонадонли уйларни совға этишга ҳисса қўшиш иштиёқи билан меҳнат қилаётган ўнлаб бинокорлар вақтдан ўзиб ишламоқдалар. Ўз касби бўйича моҳирлар ҳисобланган дурадгорлардан Г. Н. Жигелев (чапда) ва А. Эгамбердиевлар ҳам нормани доим ошириб адо этишяпти.

Суратқаш: Т. КАРИМОВ.

ҚАЙТА ҚУРИШ ва демократиялаш даврида меҳнаткаш инсон манфаатларини ҳимоя қилиш, ҳамма жойда уларнинг меҳнат шароитларини яхшилаш, ижтимоий тараққиётини таъминлаш, турмуш фаровонлигини ошириш учун кураш, кафолот берилган ҳуқуқларининг камситмаслигига эришиш барча поғонадаги касаба уюшмалари ташкилотларининг асосий вазифаси бўлиб қолди. Меҳнат жамоасининг ижтимоий турмушига оид барча масалалар, албатта, касаба уюшмалари қўмиталари билан келишилган ҳолда амалга ошириляпти. Бу ишда ўзбошимчалик қилган корхоналар, муассасалар, хўжаликлар раҳбарлари тартибга чақириляпти, улар томонидан меҳнаткашлар ҳақ-ҳуқуқлари поймол қилинишига йўл қўйилмаяпти.

Бошқа ташкилотлар қатори тиббиёт ходимлари касаба уюшмаси вилоят қўмитаси ҳам эндиликда ўзлигини танимоқда, илгариги вақтдагидек маъмуриятлар оғзидан чиққан ҳар қандай кўрсатмаларни сўзсиз бажаришдан умуман воз кечди. Ҳар бир буйруқнинг амалдаги қонун-қоидаларга қанчалик мослигини чуқур таҳлил қилмоқда, меҳнаткашлар манфаатига зид бўлса норозилик билдириб, унинг бекор қилинишига эришяпти. Фикримизнинг далили учун мисоллар келтириш мумкин.

Ўтган йилдан бошлаб касаба уюшмаси бадалларининг асосий қисми маҳаллий ташкилотлар ихтиёрида қолдириладиган бўлди. Илгари унинг ўттиз беш фоизи юқори касаба уюшмалари ташкилотларига юборилади. Янги йилдан бошлаб унинг миқдори етти фоизгача камайтирилди. Аъзолик бадаллари жами тушумининг етмиш беш фоизи бошланғич касаба уюшмалари ташкилотлари ихтиёрида қолдириляпти. Унинг йигирма беш фоизи тиббиёт ходимлари касаба уюшмаси вилоят қўмитасига бериляпти. Унинг фақатгина бир фоизи шу тармоқ касаба уюшмасининг Бутииттифоқ федерацияси ҳисобига ўтказиладиган бўлди. Ўзбекистон касаба уюшмалари федерацияси, Тошкент вилоят ва шаҳар касаба уюшмалари бирлашмаси, бошқа раҳбар ташкилотлар ҳисобига ўтказилаётган маблағ миқдори ҳам бир неча баравар камайди.

Вилоят қўмитаси тушган бадалларнинг аксарият кўпчилигини бевосита тиббиёт ходимлари ва уларнинг фарзандларига хизмат қилувчи соҳаларни ривожлантиришга сарфлаш имконига эга бўлаяпти. Шу вақтгача унинг ихтиёрида бирорта ҳам кашшофлар лагери, дам олиш масканлари йўқ эди. Эндиликда шундай ишлар учун ҳам маблағ ажратилди. Ҳозир Оққўрғоннинг табиати ҳушманзара, оромбахш минтақасида профилакторий-санаторий қурилмоқда. У ишга тушгач, ҳар йили юзлаб тиббиёт ходимлари ва уларнинг оила аъзолари бу ерда мириқиб дам олиш, саломатликларини мустаҳкамлаш имконига эга бўладилар. Бу маскан яқинида кашшофлар лагерини барпо этиш ишлари ҳам бошлаб юборилди. Тиббиёт ходимларининг юзлаб ўғил-қизлари ёзги таътил кунларини шу ерда, роҳатбахш табиат қўйнида ўтказадиган бўладилар.

Вилоят қўмитасининг яна бир ҳайрли иши тўғрисида тўхталиб ўтиш лозим. Унинг яқинда бўлиб ўтган пленуми қарори билан тиббиёт олий ва ўрта махсус ўқув юртлари талабалари учун исми ёзилган стипендиялар таъсис этилди. Бундай стипендиялар бериш ҳақидаги Низом тасдиқланди. Унга мувофиқ тиббиёт олий билимгоҳлари талабаларига бешта, ҳар бир ўрта махсус тиббиёт ўқув юртлари учун биттадан стипендия ажратилди. Бундан асосий мақсад талабаларни яхши ўқишга, мутахассислиги бўйича чуқур билимли бўлишга интилишини рағбатлантириш ва кучайтиришдир.

Олий ўқув юртлари студентлари ҳар ойда оладиган стипендияга қўшимча яна эллик сўмдан исми ёзилган стипендия оладилар, тиббиёт техникумлари, билим юртлари талабалари учун мўлжалланган стипендия 25 сўмдир. Умуман бундай стипендиялар тўлаш учун студентлар жамғармаси ташкил этилади. Вилоят қўмитаси ихтиёрига тушадиган маблағнинг беш фоизи шу мақсад учун сарфланади. Вилоят қўмитаси ўз ҳисобига тушадиган бадаллардан бошқа жамғармани ҳам ташкил этишни режалаштирди. Бу — бирдамлик жамғармасидир. У турли касаба уюшмаларини зарур бўлиб қолганда моддий қўллаб-қувватлашга мўлжалланган.

Вилоят қўмитаси тиббиёт ходимларининг ҳақ-ҳуқуқларини менсимасликнинг ҳар қандай кўринишларига қарши қатъий курашаётганлигини кўрсатувчи бир мисол келтирмоқчимиз. Тошкент шаҳар соғлиқни сақлаш Бош бошқармаси маъмурияти ўтган йилнинг охирларида дам олиш кунларининг бирини иш куни деб буйруқ чиқарди.

— Бу зарурат туфайли қилинган бўлиши мумкин, вазият шуни тақозо этгандир, — дейди тиббиёт ходимлари касаба уюшмаси вилоят қўмитаси раиси М. Йўлдошева. — Лекин бундай ишларда ўзбошимчалик қилиш мумкин эмас. Амалдаги қонун-қоидаларга мувофиқ бунда албатта касаба уюшмаси ташкилотлари билан келишиш, улар розилик берсагина, қўйган шартларига кўниб буйруқ чиқариш керак эди. Бундай қилинмади. Бош бошқарма маъмуриятининг бу иши қораланди. Вилоят қўмитамиз шу куни ишлаган барча тиббиёт ходимларига иш ҳақини икки баравар қилиб тўлаш ҳақида қарор чиқарди. Ўни бажаришдан бошқа илож қолмади.

Ҳа, эндиликда, қайта қуриш, ошкоралик ва демократиялаш даврида касаба уюшмалари кимларнингдир амрини бажаришдан халос бўлиб қолди, улар фақат ўзларига уюшган меҳнат жамоалари, меҳнаткашларнинг талаб ва эҳтиёжларини қондиришга астойдил ҳаракат қилмоқдалар. ҳамма жойда уларнинг манфаатларини ҳимоя этишяпти. Шундай бўлсагина уларнинг обрў-эътибори ошаверади, мавқеи мустаҳкамланаверади, ҳар соҳадаги таъсир кучи ортаверади. Барча поғона касаба уюшмаси ташкилотлари доим шунга интилишлари даркор.

М. МИРҲАМИДОВ.

• *Депутат билан мулоқот*

ОЛДИНДА РЕЖАЛАР КЎП

1990 ЙИЛ 28 октябрь куни бўлиб ўтган Ўзбекистон ССЖ маҳаллий Кенгашлари халқ вакиллари сайловига 193-сайлов мавзесидан XXI чақириқ халқ депутатлари Тошкент шаҳар Кенгаши депутатлигига номзоди кўрсатилган пахта саноати илмий-ишлаб чиқариш бирлашмасининг бош директори Эркин Тўхтаевич Мақсудов қайта сайловда кўпчилик овоз билан шаҳар Кенгашига депутат қилиб сайланди. Яқинда биз у билан учрашиб, келажак режалари ҳақида ўртоқлашдик.

— Эркин ака, мамлакатимиз оғир дамларни бошидан кечирмоқда. Сиз ана шундай бир пайтда депутатликка сайланибсиз. Шундан сўнг нималар ҳақида ўйладингиз?

— Ҳа, тўғри, чиндан ҳам ҳозирда мамлакатимизда аҳвол оғир, иқтисодий вазият мураккаб. Шундай пайтда депутат бўлиш ҳам осон эмас, албатта. Ана шундай пайтда сайловчиларнинг менга юксак ишонч билдириб, депутат қилиб сайлаганининг ўзи катта масъулият талаб қилади. Депутат халқ нонби. Бу халқнинг ташвишу-қувончига, дарду ғамига шерик бўлиш, берилган наказларни бекаму кўст бажариш ва ҳамиша халқ ичида бўлиш дегани.

Депутатликка биринчи марта сайланишим. Демак, эндиликда сайловчиларнинг ишончини амалий иш билан оқлаш, уларнинг дилига йўл топиш, ҳурмат-эътибор қозониш фақат ўзимга, ўз фаолиятимга боғлиқ. Сайловлар бўлиб ўтганига ҳам уч ой бўляпти. Бу албатта депутатнинг бирор ишни амалга ошириши учун оз муддат. Лекин, сайловчиларим билан бўлган илк учрашувлардаёқ уларнинг тўлиб-тошиб гапираётганини кўриб, очиғи тўлқинланиб кетдим.

— Шу ўринда депутатнинг бурчи, унинг масъулияти ҳақидаги фикрингизни билсак.

— Юқорида депутат — халқ нойби деб айтдим. Халқ биздан кўп нарсани кутмоқда, умид қилмоқда. Шундай экан, депутат, у ким бўлишидан, қайси соҳада ишлашидан қатъий назар халқ жонкуяри бўлиши, халқ фаровонлигини ошириш, унинг турмуш шароитини янада яхшилаш йўлида бетиним ҳаракат қилиши зарур.

Айниқса, қайта қуриш, демократия ва ошкоралик давом этаётган, шунингдек, жумҳуриятимиз бозор иқтисодиётига ўтиш тараддудини кўраётган бир паллада депутатнинг бурчи янада чуқурлашади, масъулияти шубҳасиз янада ортади. Ҳар бир депутат бу нарсани жуда яхши англаши лозим. Яна депутат деганн фидойи, пок ва ҳалол ҳамда меҳнатсевар, тиниб-тинчимас киши бўлиши, ночор аҳволда яшаётганларга қайишадиган, кишиларга меҳр-оқибатли ва яна бошқа олижаноб ҳислатлар эгаси бўлиши даркор. Шундагина у ўз ишига катта масъулият ҳисси билан ёндаша олади.

— Ҳаракат дастурингиз қандай ва сайловчиларингизнинг наказлари нималардан иборат?

— Топшириқлар жуда кўп. Сайловчилар билан бўлган учрашувларда ҳам бу нарса яққол сезилди. Биргина сайлов ўтказадиган жой — Қушбеги даҳасининг ўзида бир талай муаммолар йиғилиб қолган. Даҳадаги йўл ва транспорт масаласи ҳанузгача ҳал этилмаган, бу эса аҳолининг кундалик турмушида қийинчиликлар келтириб чиқараётганининг гувоҳи бўлдим. Яна шу мавзедаги 1200 ўқувчига мўлжалланган мактаб биносида 2320 ўқувчи ниҳоятда қисилиб ўқиётгани, бу ўқиш сифатига ва ўқувчиларнинг билим савиясига салбий таъсир кўрсатаётгани, ўқувчилар учун энг оддий шароитлар ҳам яратиб берилмагани, болаларнинг шуғулланиши учун спорт майдончасининг йўқлиги ҳеч кимни қизиқтирмаган. Айниқса, даҳадаги кўп қаватли уйларда яшовчи болаларнинг дарсдан сўнг бекор юриши ва кўнгли истаган иш билан шуғулланиши, ёки уйлар олдида ўйин майдончаларининг ҳам йўқлиги мени ранжитди. Ахир, ўзингиз ўйлаб кўринг, ҳозирда болалар ва ўсмирлар ўртасидаги жиноятчиликнинг кўпайишига асосан ана шундай бекорчилик ҳоллари, назоратсизлик сабаб эмасми?! Менимча, ўша ердаги уйлар тагидаги ертўлаларни тозалаб, болалар шуғулланадиган тўгаракларни ташкил этиш мақсадга мувофиқдир. Бу — биринчи масала. Иккинчиси — шу даҳада катталар учун хизмат кўрсатадиган тиббиёт шахобчаси бунёд этиш, сутқатиқ билан савдо қилувчи махсус дўконлар очиш керак. Дарвоқе, ўша учрашувда шу даҳада истиқомат қилувчи бир йигит уй-жой масаласи бўйича менга савол берди. Маълум бўлишича у беш кишидан иборат оиласи билан бир хонали уйда бир неча йилдан бери яшаб келаётган экан. Унинг яшаш шароитини кўриб, райижроқўм орқали ёрдам қилишга ваъда қилдим ва шу куниёқ бу масала юзасидан ноҳия ижроия қўмитаси раисига учрашиб аҳволни тушунтирдим.

Темир-бетон буюмлари корхонаси ёнида жойлашган райижроқўмга қарашли 56- ва 81-уйлар ертўласининг сув босиб кетгани, бу аҳвол уч йилдан буён шу зайлда давом этиб келаётгани ва бундан тегишли ташкилотларнинг хабари йўқлиги, уйларнинг поллари чириб, шифтлари тушиб кетаётгани сабабли уни капитал таъмирлаш зарурлиги — учинчи масаладир. Қўриниши туппатузук ҳар иккала турар-жой биносининг ичига кирган кишини ваҳима босади. Шифти босиб қоладигандек, оёқ остидаги поли тушиб кетгудек аҳволда бўлган шу биноларда 300 га яқин оила истиқомат қилади. Бу хусусда ҳам райижроқўмга учрашиб, уларни аҳвол билан таништирдим. Таъмирлаш ишлари билан шуғулланувчи махсус бригада ташкил этиш ҳақида қарор қабул қилинди. Эндиги муаммо, ушбу чиқарилган қарорларнинг қоғозда қолиб кетмаслиги масаласидир. Ахир халқимиз «Қарор ижроси билан улуғ», деб бежиз айтмаган. Шу масала юзасидан мен райижроқўмга яна бир таклиф киритдим. Яъни, шу уйларни ижара пудрати асосида ишловчи таъмирлаш-эксплуатация бошқармаси ихтиёрига топшириш керак. Шунда яхши натижага эришиш мумкин.

— Эркин ака, ўйлаймизки, юқорида тилга олган муаммоларнинг ҳал этилиши сайловчиларингизнинг сизга бўлган эҳтиромини янада оширади, ишончини мустаҳкамлайди. Бу шарафли йўлда омад ёр бўлаверсин.

Суҳбатдош З. ДЎСМУҲАМЕДОВА.

• *Санъаткорлар даврасидан*

ҲАЁТ МАЗМУНИ

ЎЗБЕК халқининг талантли актрисалари кўп, уларнинг ҳар бири ўзига хос бир мактаб. Ўз ижоди давомида мана шундай мактаб яратиб келаётган томошабинлар олқишига сазовор бўлаётган истеъдод соҳибаси, жумҳуриятимиздаги етакчи актрисалардан бири, Ўзбекистон ССЖда хизмат кўрсатган артист Римма Аҳмедовадир. У турмуш ўртоғи, жумҳуриятда хизмат кўрсатган санъат арбоби, режиссёр ва актёр Баҳодир Йўлдошев билан бир театрда ижод қилиб келмоқда.

Римма Аҳмедова М. Уйғур номидаги Тошкент театр ва рассомлик санъати институтини тугатгач, 1962 йили Ҳамза номидаги ўзбек давлат академик драма театрига ишга келди. Маннон Уйғур, Етим Бобожонов, Аброр Ҳидоятов каби санъат фидойилари ижод этган бу мўътабар даргоҳ актриса зиммасига янада каттароқ маъсулият юклади.

«Биринчи муҳаббат» спектаклидаги Роҳила унинг саҳнадаги илк роли бўлди. Кўп ўтмай бу ижодкор театрнинг етакчи актрисаларидан бирига айланди. Унинг ижрочилик таланти, образни нозик ҳис этиб, табиийлик даражасига етказиб талқин қилиш қобилияти режиссёрлар диққатини ўзига тортди. Театр саҳнасидан ўрин олган турли мавзудаги спектакларда ранг-баранг образлар яратиш жараёнида маънавий дунёсини янада бойитди.

Санъаткор талқин этган «Қонли сароб»даги Заркокил, «Парвона»даги Юлдуз, «Ўғирланган умр»даги Тиэ, «Парвоз»даги Санам, «Бой ила хизматчи»даги олдинроқ Гулбаҳор, кейинчалик Хонзода, «Мен Чилига ишонаман»даги Тати, «Ўн учинчи раис»даги Қадрия, «Баланд қоядаги аёллар»даги Марта, «Юлдузли тунлар»даги Хонзодабегим каби унутилмас, кўп қиррали образлар шулар жумласидандир. Бу образлар унинг ижоди янада камол топишида муҳим аҳамият касб этди. Актриса кўпроқ қаҳрамонларининг томошабин кўз ўнгида ҳаётда йўқ шахсга ўхшаб қолмаслигига ҳаракат қилди. 1987 йилдан буён у Аброр Ҳидоятов номидаги театрда ижод қилиб келмоқда.

Яратган қаҳрамонлари бир-биридан йироқ, турли феъл-атворда бўлишига қарамай актриса образ моҳиятини очиш учун ўзига хос талқин ранглари ва чизгилар излайди, уларни ҳаётий гавдалантиришга интилади. Жумладан, «Келинлар қўзғолони»даги Меҳри ўзига хос образ бўлиб, актриса унинг хатти-ҳаракати, қилиғи, ташқи қиёфасидаги камчиликларини очиб беришда жуда ўринли ҳаракат, имо-ишора топаолганким, бу санъаткорнинг юксак маҳоратидан дарак беради. Р. Аҳмедованинг кейинги йиллардаги образларидан яна бири — «Алвидо, ҳаёт!»даги Маргаритадир. Маргарита — суюқоёқ бир аёл сифатида гавдаланади, у актрисанинг олдинги образларидан кескин фарқ қилувчи рол бўлса-да, серқирра ижодкор унда ўз маҳоратини яна бир бор намойиш эта олган. Ўтган йили театрда Ҳамза Ҳакимзода Ниёзийнинг «Паранжи сирларидан бир лавҳа ёки яллачилар иши» драмаси саҳналаштирилди. Спектакль марказида турувчи Мастура сатанг ролини Римма Аҳмедова ижро этди. Кўпроқ қаҳрамонона — лирик образлар устаси бўлган бу актрисанинг яна бир очилмаган қирраси намоён бўлди. Унинг ижросида Мастура сатангга хос бўлган ҳийлакорлик ва дадиллик, қабоҳат ва қўшмачилик ҳислатлари моҳирона талқин этилди. Ҳамма нарсани пул билан ўлчайдиган бу аёлнинг ҳаёт тарзи ўзгача. Қўлидаги қизлар каби бир вақтлар ўзи ҳам шу жирканч ҳаёт қурбони бўлганидан ўкинч ва аламзадалик Мастуранинг ҳар бир сўзи, хатти-ҳаракатида сезилиб туради.

● СУРАТДА: Римма Аҳмедова «Бой ила хизматчи» драмасида Хонзода ро лида.

Кейинги пайтларда Р. Аҳмедова кетма-кет бир қанча фильмларда ҳам суратга тушмоқда. Режиссёр Ю. Бзаровнинг «Туш сотувчи» фильмидаги Она, Ж. Қосимовнинг «Ютуқ можароси» фильмидаги Норматнинг хотини каби роллар шулар жумласидан. Актриса бир қанча телеспектакларда ҳам ўз кучини синаб кўрди ва томошабинлар томонидан илиқ кутиб олинди. Хусусан, санъаткорнинг «Совет Иттифоқи элчиси» (режиссёр Ҳ. Алиев)да Кольцова хоним, «Америка фожиаси» — (режиссёр Г. Ёқубов)да Роберто ва бошқа кўпгина роллари бунга мисолдир. Совет ва чет эл фильмларини ўзбек тилига дубляж қилишда бу актрисанинг хизматлари бениҳоядир. Аксарият ҳолларда бош қаҳрамонлар овозини Римма Аҳмедова ижросида эшитасиз. Дубляжда бу санъаткор қатнашмаган фильмлар жуда камдан-кам.

Актриса ўзига топширилган саҳна ёки кино ролларига хоҳ салбий, хоҳ ижобий бўлсин, жиддий ёндошади, уларнинг ҳаётий чиқишига интилади.

Халқимизнинг севимли санъаткорига биз ҳамиша омад ёр бўлишини, ижоди бундан ҳам гуллаб-яшнашини тилаб қоламиз.

Моҳина АШИРОВА, санъатшунос.

• *Улар хизматидан фойдаланинг*

ХАВФ—ХАТАРСИЗ ЭЛТИБ БЕРАДИЛАР

МАЪЛУМКИ, жумҳуриятимиздаги барча ташкилотлар, корхоналар, жамоа хўжаликлари, давлат хўжаликлари ва кооператив жамоалари турли хизматлар, сарф-харажатлар учун банклардан пул оладилар. Одатда бу пулни олиш учун айрим юқоридаги ташкилотлар вакиллари банкга келишади. Бу вакилларга ажратилган транспорт ва кассирларни қўриқловчи шахслар талабга жавоб бермайди. Шунинг учун ҳам пулни олишда ва манзилларига етиб боргунларича ҳар хил нохуш воқеалар юз бермоқда.

Айниқса, ҳозирги кунда иттифоқда жумладан, бизнинг жумҳуриятда ҳам жиноятчиликнинг бир мунча авж олганлиги туфайли ҳам ишни бундай ташкил этилиши хавфли бўлиб қолди.

Халқимизда, «Чумчуқ сўйса ҳам қассоб сўйсин», деган нақл бор. Демоқчиманки, ҳозир айрим жойларда юз бераётган бундай оқибатларнинг олдини олиш мақсадида Ўзбекистон жумҳурият инкассацияси бошқармаси барча ишларни қилмоқда ва зарур тадбирлар кўрди. Хусусан бу соҳада Ўзбекистон жумҳурият инкассация бошқармаси қошидаги Тошкент шаҳар инкассация бўлими ходимлари корхона ва ташкилотларнинг банклардан турли мақсадларда, жумладан ойлик маош учун олинган пулларни ўз жойига хавфсиз етказиб бермоқда.

Афсуски, жумҳуриятимиздаги вилоят ва ноҳияларда ана шу масалада хизмат кўрсатишга мутасадди бўлган инкассация бошқармаси хизматидан фойдаланмасдан ўз билганларича иш тутаётган, натижада каттакатта маблағларни банклардан олиб кетаётган ташкилотлар нохуш фалокатлар туфайли зиён кўрмоқдалар.

Масалан, 1990 йилда Андижон вилоятидаги Ленинск (Асака) шаҳридаги алоқа бўлимининг бош кассири банкдан 120 минг сўм пулни олиб ўзларининг машиналарида манзилгоҳларига кетаётганларида йўлда бегона уч киши, бири милиция кийимида бўлиб машина ва кассирга ҳужум қилиб, пулни ўғирламоқчи бўлганлар. Ҳуллас, бундай нохуш хабарлар иттифоқимизда ва жумҳуриятимизда кўплаб учрамоқда.

Биз бундай нохуш оқибатларнинг олдини олиш мақсадида жумҳуриятимиздаги барча ташкилотлар, жамоа ва давлат хўжаликларининг раҳбарларига бир нарсани яна бир бор эслатиб қўймоқчимиз. Сиз бундан буён қайси шаҳар ёки ноҳияда фаолият кўрсатаётган бўлсангиз, ана шу жойлардаги пул олаётган банкларнинг инкассация ходимлари билан шартнома тузинг. Ана шундан сўнг инкассация ходимлари ўз транспортлари ва ихтисослашган қўриқчиларидан биргаликда ташкилотларнинг кассирлари ҳамкорлигида турли мақсадларда олинган маблағлар ва ойлик иш ҳақларини сиз пул олган банкдаги ўз манзилгоҳингизга хавотирсиз етказиб берадилар. Бунинг учун ҳар икки томон ҳамкорлик тўғрисидаги шартномани келишиб, имзоласалар кифоя.

Ана шунда ташкилотлар фақат зарур бўлгандагина инкассация ходимларини ва транспортни излаб овора бўлмайдилар. Аксинча, бу тармоқ ходимлари шартномага асосан ўз вақтида зарур хизматни кўрсатадилар. Ҳуллас, шартнома асосида инкассация бошқармаларига арзимаган пулни ўтказиш йўли билан сиз бир мири фойда қиламан деб, юз мири зиён кўрмайсиз. Энг муҳими пулларингиз ўз вақтида хавф хатарсиз элтиб берилади.

Таваккал АБДУРАҲМОНОВ, Ўзбекистон жумҳурият инкассация бошқармасининг кадрлар бўлими бошлиғи, жумҳуриятда хизмат кўрсатган иқтисодчи.

Мамлакатимиз ҳаётидан

ВОҚЕАЛАР, ФАКТЛАР, ХАБАРЛАР

УМУМИЙ АФВ ЭЪЛОН ҚИЛИНДИ

● ТУРКМАНИСТОН ССЖ Олий Кенгаши умумий афв тўғрисида қонун қабул қилди. Бу қонунга мувофиқ балоғатга етмаганлар, хотин-қизлар, ногиронлар, олтмиш ёшдан ошган эркаклар, байналмилалчи жангчилар енгил жиноятлар учун биринчи марта ҳукм қилинган шахслар жазодан озод қилинади. Маҳкум қилинганларнинг муайян тоифаси учун ўталмаган жазо муддати икки баравар қисқартирилди.

ВАЗИЯТ МУРАККАБ БЎЛИБ ТУРИБДИ

● ЖАНУБИЙ Осетиянинг Цхинвали шаҳрида вазият мураккаб бўлиб турибди. Шаҳарнинг турли ноҳияларида отишмалар юз бермоқда. Бошқарилмайдиган реактив снарядлар отилаётир

Мухтор вилоят марказида алоқани тиклаш учун ССЖИ ички ишлар вазирлиги ички қўшинлари кучлари билан вилоят алоқа узели қўриқланмоқда. Ҳарбий хизматчилар қон тўкишларга йўл қўймаслик учун бронетехникада шаҳар кўчаларида соқчилик қилмоқдалар. ССЖИ Ички ишлар вазирлиги ички қўшинлари қўмондонлиги ССЖИ Президентининг «Грузия ССЖда 1990 йил декабрда қабул қилинган айрим қонун актлари тўғрисида»ги Фармонини тўла ва сўзсиз бажариш учун курашмоқда.

ХИЗМАТ ҲАҚЛАРИ ҚИММАТЛАШМОҚДА

● ЛЕНИНГРАД шаҳар ижроия қўмитаси қарори билан аҳолига маиший хизмат кўрсатиш ҳақлари оширилди. Эндиликда буюмларни ижарага бериш ва соч-соқол олдириш, пойабзал ва соатларни, холодильник ҳамда мебелларни тузатиш, шунингдек бошқа кўпгина хизматлар 1,3—3 баравар қимматлашади. Январь ойидан мартгача бир неча босқичда янги баҳоларга ўтиш амалга оширилади.

Кам даромадли кишиларга қийин бўлмаслиги учун Ленинград шаҳар Кенгаши уларни ижтимоий ҳимоя қилиш ва ортиқча чиқимларнинг ўрнини қоплаш дастурини кўриб чиқмоқчи. Шундай қилмаса бўлмайди. Чунки яқин келгусида ленинградликлар турар-жой ва транспорт хизмати учун ҳам қўшимча ҳақ тўлашларига тўғри келадиганга ўхшайди. Зотан Россия қонунларига кўра Ленинград шаҳар ижроқўми эндиликда ўз ихтиёри билан нархларни ўзгартиришга ҳақлидир.

ЖУРНАЛИСТЛАРНИ АСРАНГ!

● ОШКОРАЛИК хавф остида қолди. Оммавий ахборот воситаларига тазйиқ кун сайин кучайиб бормоқда.

Дастлаб иқтисодий зарба берилди. Босмахона ва почта харажатларига нархларнинг ўтган йилги оширилиши кўпгина даврий нашрларни, шу жумладан марказий ойнома ва рўзномаларни жуда оғир молиявий аҳволга солиб қўйди.

Бир қатор матбуот нашрлари, ахборот агентликлари, телепрограммаларга сиёсий зарбалар берилмоқда.

Ҳатто журналистлар ҳаётига тўғридан-тўғри тажовуз қилишгача борилмоқда Аввал Ленинградда ўқ отилди — таниқли тележурналист Александр Невзоров ярадор қилинди. Таҳририят топшириғини бажариш вақтида «Молодежь Азербайжана» рўзномасининг мухбири Салатин Аскерова ўлдирилди. Калугада ҳам ўқлар отилди — вилоят «Знамя» рўзномасининг муҳаррири Иван Фомин ўлдирилди, фотомухбир Геннадий Головков оғир ярадор қилинди. Жиноятчи унсурлар бошқа ҳамкасбларимизга ҳам хавф солмоқдалар.

ССЖИ Журналистлар уюшмаси вужудга келган аҳволдан ниҳоятда ташвиланаётганлигини изҳор қилади. Биз оммавий ахборот органларига тазйиқ қилиш фактларини ошкора муҳокама қилишни талаб этамиз. Биз журналистларга қарши содир қилинган жиноятларни тезликда текширишни ҳуқуқни муҳофаза қилиш идораларидан талаб қиламиз.

ССЖИ Журналистлар уюшмаси мамлакатдаги барча тараққийпарвар журналистларни вужудга келган хавф олдида жипслашишга, ўз фуқаролик бурчини ҳалол бажаришга чақиради.

(МАТБУОТ ХАБАРЛАРИ АСОСИДА ТАЙЕРЛАНДИ).

• *Қизиқарли учрашувлар*

СИНГЛИМ, СИЗНИНГ ФИКРИНГИЗ?

Тошкент политехника илмгоҳининг автоматик бошқариш системаси куллиётига қарашли ётоқхонада хотин-қизлар йиғилиши бўлиб ўтди. Унда Ўзбекистон радиосининг «Дугоналар» журнали ҳамда телевиденининг «Инсон ва қонун» кўрсатуви ходимлари, бир қатор олим ва ижодкорлар иштирок этишди.

Йиғилишни куллиёт хотин-қизлар кенгашининг раиси, техника фанлари номзоди, доцент Забаржат Носирова кириш сўзи билан очди. Сўнгра «Севги ҳақидаги шахсий фикрингиз», «Аёлларнинг диний билим олишларига муносабатингиз», «Нима учун аёллар ўз-ўзига ўт қўйяпти?», «Тирик етимлар кўпайишининг асл сабаби нимада?», «Бозор иқтисодиётига ўтилгач, ёш келинкуёвларга бериладиган имтиёзлар» сингари долзарб мавзуларда савол-жавоб ҳамда мунозаралар бўлди. Унда «Дугоналар» радиожурналининг бош муҳаррири Матлуба Исломова, «Инсон ва қонун» кўрсатувининг катта муҳаррири Муаттар Асқарова, Киров ноҳияси ЗАГС бўлимининг катта инспектори, ҳуқуқшунос Марҳамат Йўлдошева, шифокор Муборак Қориева, шоира Зулфия Мўминова ҳамда кўплаб талабалар сўзга чиқиб, ўз фикр-ўйлари, таклиф-истакларини билдиришди.

Кеча ниҳоясида илмгоҳ клуби ҳузуридаги «Ёшлик», «Ойдинлар» бадиий ҳаваскорлик дасталари ҳамда «Ўзбекистон қизлари» ашула-чолғу дастаси аъзолари куй-қўшиқлар ҳамда рақслар ижро этиб, йиғилганларга хуш кайфият бағишлашди.

С. АСҚАРХЎЖАЕВ, илмгоҳнинг катта ўқитувчиси.

● ТОШКЕНТ НОҲИЯСИДА ●

МЕҲНАТИМИЗ ЗОЕ КЕТМАЙДИ

ДОНО ота-боболаримиз «Меҳнатдан келса бойлик, турмушинг ҳам чиройлик» деб хўб топиб айтишган. Ҳалол меҳнат киши дилини поклайди, кўнглини хотиржам қилади. Эл-юрт олдида номини ардоқлайди, қадрини оширади.

Бундан икки йил аввал Тошкент ноҳиясининг «Ўзбекистон 50 йиллиги» жамоа хўжалигидан 4 гектар ер олиб оилавий пудрат асосида меҳнат қила бошладик. Эрта баҳорда карам, помидор кўчатларини, бодринг, саримсоқ пиёз, картошка уруғларини ерга қададик. Баҳорнинг серёғин ва изғиринли келиши бизни анча шошириб қўйди. Совуқ урган ниҳолларни қайтадан экдик. Дамба-дам бўлиб турган ёғингарчиликдан сўнг ҳосил бўлган қатқалоқни юмшатиб турдик. Меҳнатларимиз зое кетмади. Олинган ҳосил мўлжалдагидан анча юқори бўлди. Шаҳарликлар дастурхонига 200 тоннадан ортиқ сабзавот маҳсулотлари тортиқ қилдик.

Ҳосилни етиштиришда ва ташиб олишда хўжалик раҳбарлари керакли бўлган техника воситаларини етказиб бериб турдилар. Икки йил давомида деҳқончиликдан келган даромад оиламизнинг моддий пойдеворини анча мустаҳкамлади. Хўжалик жамоаси камтарона меҳнатимизни юксак баҳолаб, оиламиз ихтиёрига УАЗ енгил автомашинаси берди.

Ниятимиз бу йил ҳам оиламиз аъзолари билан биргаликда баҳолиқудрат меҳнат қилиб, эл дастурхонига мўл-кўл сабзавот маҳсулотлари етказиб беришдир.

Комил ОРТИҚОВ,
Тошкент ноҳиясидаги «Ўзбекистон 50 йиллиги» жамоа хўжалигининг ижарачиси.

ИЖАРАЧИ

БАҲОР пайти эди. Хўжалик етиштирган эртаки помидор кўчатларининг саралари қолмаганида кишилар Воҳид Ғаниевнинг уйига қараб йўл олишди. Чунки у сал бўлсаям деҳқонга енгиллик бўлсин деган ниятда ҳовлисига серҳосил «Октябрь» навли помидор кўчатининг 94,5 минг донасини экиб парвариш қилганди. Ҳар дона кўчатни 2 тийиндан сотганида ҳам 1890 сўм нақд фойда қилди.

Воҳид ака ўтган йили ўз ихтиёри билан 5 гектардан ошиқ ерни ижарага олиб экин экди. Шунча жойга 15,5 минг сўм ҳаражат қилиб, 28 минг сўмлик маҳсулот сотди.

Яқинда у яна 4 минг сўм мукофот олади. Қўли ишлаганнинг оғзи ўйнайди, дегани шу бўлса керак. Воҳид ака яна бир бор ўзини кўрсатди. Деҳқончилик — барака, ҳалол ишлаган киши халқни ҳам, ўзини ҳам тўйдиради.

Исмоил ҚОСИМОВ,
Тошкент ноҳияси «Текстильщик» шўро хўжалиги.

ОТАЛАРГА МЎЛЖАЛЛАНГАН

Тошкент ноҳиясининг сабзавот-полиз-картошка ч илик илмий-тадқиқот институтида отахонлар учун мўлжалланган чойхона қурилиши ниҳоясига етмоқда. Ўзбек меъморчилигининг қадимги анъанавий усуллари асосида кенг кўламда ганчкорлик ишлари олиб бориляпти. Чойхона деворларига чиройли қилиб безак бериляпти. Бу ишни «Уста» бирлашмаси мутахассислари Маҳмуджон Қосимов, Маҳмуд Абдураҳмонов, Тўра Ниёзовлар ўз шогирдлари билан амалга оширишяпти.

Ёғоч-ўймакорлик ишлари билан ноҳия кашшофлар уйи тўгараги раҳбари Фотихжон Файзуллаев, Қурбон Низомов, Равшан Манзурбоевлар шуғулланишяпти. Жами саҳни сал кам икки юз квадрат метрни ташкил этувчи бу маскан ишга тушгач тарғибот-ташвиқот ишлари ўчоғи ҳам бўлиб қолиши назарда тутиляпти.

«ТОШКЕНТ ҲАҚИҚАТИ»НИНГ СИРТҚИ ТАЪЛИМ МАКТАБИ

АЛИФБОНИ ЎРГАНАМИЗ

(Олтинчи дарс давоми).

2. КАСРА – қисқа унлиларни ифодаловчи иккинчи аломат. Форс-тожик тилида "зир" деб аталади. Бу аломат "фатҳа" аломатига қарама-қарши бўлиб, ҳарфнинг тепасига эмас, балки остига бир қия чизиқча қўйиш орқали ифодаланади. Касра И (Э,Е) унлисини ифодалаб келади. Ёзувдаги кўриниши: (–̣–). Масалан: باتِر - ботир.

اِ دِ ذِ وِ رِ زِ ژِ بِ تِ ثِ پِ

3. ЗАММА – қисқа унлиларни ифодаловчи учинчи аломат бўлиб, форс-тожик тилида "пиш" (пеш) деб юритилади. Бу аломат У (Ў) унлисини ифодалайди. Замма ҳарф устига кичкина вергулсимон аломат қўйиш билан ҳосил қилинади. Ёзувдаги кўриниши: (–̣–). Масалан: بابُر - Бобур

اُ دُ وُ رُ زُ ژُ بُ تُ ثُ پُ

4. СОКИН- бу аломат "сукун" ҳам деб юритилади. У бўғиннинг ёпиқ эканлигини билдиради. Ёпиқ бўғин охиридаги ундош ҳарф устига юмалоқсимон аломат қўйиш билан ифодаланади. Ёзувдаги кўриниши: (–̣–). Масалан: بَدْتَر - бадтар.

پُرْوُز ثَرْوَتْ پَرْوَاز پَرْدَاز پُرْتَو تَرْبُوز

29-топшириқ. Қуйидаги сўзларни ўқинг ва ҳозирги ёзувга ўгиринг:

ثَوَابْ تَرْتِيْبْ تُرَابْ تَارْ بَارْ ذَاتْ

اِرَادَتْ زُوْدْتَرْ بَابُرْ بَدْتَرْ بَدَرْ زَارْ

30-топшириқ. Қуйидаги сўзларни араб ёзувига ўгиринг, тегишли аломатларни қўйиб чиқинг. ТАР, ДАР, ПАДАР, САБОТ, АДАБ, ЗАРДОБ, АРБОБ, ИСБОТ, БАРОБАР, БОРАР, РУБОБ.

31-топшириқ. Қуйидаги ҳарфлар иштирокида сўзлар ясанг.

ا ب د ت و پ ز ر

М. АБДУЛХАЙРОВ, Р. ЖУМАНИЁЗОВ

КЎРИНГ, ТОМОША ҚИЛИНГ

ОЙНАИ ЖАҲОНДА

Чоршанба *

16 ЯНВАРЬ

● ЎзТВ I

9.00 Кўрсатувлар тартиби.
9.05 «Табиат ва биз». Кинопрограмма.
10.00 Баскетбол бўйича ССЖИ чемпионати. «Узстроймеханизация» — «Спартак» (Луганск).
10.35 «Ўзбек тилини ўрганамиз» (такрор.).
11.05 «Республика мулки». Бадиий фильм. 1-серия (М. Горький номли киностудия).

* * *

18.00 Кўрсатувлар тартиби.
18.05 Янгиликлар.
18.10 «Мис тоғ бекаси». Мультфильм.
18.30 Мактаб ўқувчилари учун. «Санъат ғунчалари».
19.00 «Кооператорлар». Телефильм.
19.30 «Ахборот» (рус тилида).
19.45 Тижорат хабарлари.
19.50 «Асрлар қаъридан».
20.30 «Ахборот».
20.50 Ўзбекистон телевидениеси ва радиоси дуторчи қизлар ансамблининг концерти.
21.30 Москва. «Время».
22.15 «Шундай студия бор...». «Ўзбектелефильм» студиясининг 25 йиллигига бағишланади.
23.35 Янгиликлар.
23.45 Эртанги кўрсатувлар тартиби.

● ЎзТВ II

19.00 Кўрсатувлар тартиби.
19.05 «Довон». Телефильм.
19.25 «Билим сарчашмаси» (рус тилида).
20.10 «Тошкент» студияси кўрсатади. «Шаҳризоданинг саволлари».

ДУШАНБЕ КЎРСАТАДИ:

21.30 Москва. «Время».
22.15 «Ҳаёти деҳот». Тележурнал.
23.05 «ГАИ инспектори». Бадиий фильм.

● МТ I

7.00 «Тонг» (120+30).
9.30 Долзарб репортаж.
9.45 «Спрут-4». Олти серияли телевизион бадиий фильм премьераси. 3-серия.
11.25 «Степа-денгизчи». Мультфильм.
11.50 Болалар мусиқий клуби.
12.30 «ТСН».
12.45 «Сўз». Адабий-бадиий программа.

* * *

15.30 «ТСН».
15.45 «Шаҳар чеккасидаги шифохона». Йигирма серияли телевизион бадиий фильм. 2-серия — «Қўрқув».
16.40 Ю. Слесарев чалади (фортепьяно).
16.55 Мультфильм.
17.05 Болалар соати (инглиз тили дарси билан).
18.05 «Мурад Кажлаев. Оҳанглар ва йиллар». Телевизион ҳужжатли фильм (Шимолий Осетия ва Доғистон телевидениеси).
19.10 «Правда» кўчаси». Совет жамиятининг ахлоқий жиҳатлари ҳақида телеочерк.
19.50 «Спрут-4». Олти серияли телевизион бадиий фильм премьераси. 3-серия.
21.30 «Время».
22.15 «Сўз». Адабий-бадиий программа.
24.00 Фестиваллар, конкурслар, концертлар.

Тунги телевидение

01.00 «Қизғинам». Телевизион бадиий фильм. 2-серия.
02.25 «Янгра, гармоні!». Вологдадан кўрсатилади. 2-қисм.

● МТ II

9.00 Эрталабки бадантарбия машқлари.

Ўқув программаси

9.15 «Адам ва Мариля». Ҳужжатли фильм.
9.35, 10.35 Информатика ва ҳисоблаш техникаси асослари. Деворий газетани ЭҲМ чиқаради.
10.05 Немис тили. 1-йил шуғулланаётганлар учун.
11.05 Немис тили. 2-йил шуғулланаётганлар учун.
11.35 Умумий биология. 10-синф. Ҳайвонот дунёси қандай ривожланган?
12.05 «Сиз яратган боғ».

*

12.35 Хоккей. Ўртоқлик учрашуви. «Квебек нордикс» (Канада) — «Динамо» (Москва). Канададан кўрсатилади.
14.35 «Муросалари тўғри келмади». Телевизион бадиий фильм.
15.55 «Нариги дунёда». Ҳужжатли фильм премьераси. Клиник ўлимни бошидан кечирган кишилар ҳақида («Молдовафильм»).
16.15 «Телевизион мусиқий абонемент». «Танишинг, ГинтарасРинкявичюс». 1-кўрсатув.

* * *

17.30 Россиянинг ҳужжатли экрани.
18.50 Коллаж.
19.00 Россиянинг парламент хабарномаси.
19.15 Хоккей. Ўртоқлик учрашуви. «Квебек нордикс» (Канада) — «Динамо» (Москва). Канададан кўрсатилади. Танаффус пайтида (20.35) — Тунингиз хайрли бўлсин, кичкинтойлар! «Мўъжиза-мўйқалам».
21.30 «Время» (сурдо таржимаси билан).
22.15 «Қочоқ». Телевизион ҳужжатли фильм премьераси.

Пайшанба *

17 ЯНВАРЬ

● ЎзТВ I

9.00 Кўрсатувлар тартиби.
9.05 «Йўл бўлсин». Телевизион бадиий фильм («Ўзбектелефильм»).
10.05 «Армон қушлари». Тошкент маданий-оқартув техникуми ҳақида.
11.05 «Республика мулки». Бадиий фильм. 2-серия.

* * *

18.00 Кўрсатувлар тартиби.
18.05 Янгиликлар.
18.10 «Билмасвой рулда». Мультфильм.
18.25 «Қиш қувончлари». Болалар учун адабий-мусиқий композиция.
19.00 «Яхшидан боғ қолади...»
19.30 «Ахборот» (рус тилида).
19.45 «Қалдирғоч». Фильм-концерт премьераси («Ўзбектелефильм»).
20.15 Ўзбекистон ССЖ Ички ишлар вазирлиги матбуот марказ хабар қилади.
20.30 «Ахборот».
20.50 «Ризқ-рўзимиз нон». Қаршидаги 10-дон маҳсулотлари комбинатининг бир куни ҳақида.
21.00 Чолғу куйларидан концерт.
21.30 Москва. «Время».
22.15 Алишер Навоий таваллудининг 550 йиллигига. «Навоий гулшани».
23.35 Янгиликлар.
23.45 Эртанги кўрсатувлар тартиби.

● ЎзТВ II

19.00 Кўрсатувлар тартиби.
19.05 «Тошкент» студияси кўрсатади. «Бу оқшомда» (рус тилида).

ДУШАНБЕ КЎРСАТАДИ:

21.30 Москва. «Время».
22.15 «Эркин қулаш». Бадиий фильм.

● МТ I

7.00 «Тонг» (120+30).
9.30 «Ишчан чопар».
9.45 «Спрут-4». Олти серияли телевизион бадиий фильм премьераси. 4-серия.
11.30 Болалар соати (инглиз тили дарси билан).

* * *

12.30 «ТСН».
12.45 Фестиваллар, конкурслар, концертлар.
15.30 «ТСН».
15.45 «Шаҳар чеккасидаги шифохона». Йигирма серияли телевизион бадиий фильм. 3-серия — «Баҳс».
16.35 В. Андреев туғилган кунининг 130 йиллигига. Халқ чолғу оркестри учун ёзилган асарлар антологиясидан. 1-кўрсатув.
17.25 Болалар учун фильм. «Сеҳрли мунчоқ ҳақида эртак». 1-серия («Туркманфильм»).
18.30 «...16 ёшгача ва ундан катталар».
19.15 Шахмат бўйича жаҳон чемпионати якунларига доир.
19.45 «Спрут-4». Олти серияли телевизион бадиий фильм премьераси. 4-серия.
21.30 «Время».
22.15 Телетомошабинларнинг талабларига биноан. 1990 йил қўшиқлари. Бутуниттифоқ ХХ телевизион фестивалининг якунловчи кечаси. 1-қисм.
00.10 Телевизион ҳужжатли фильм премьераси.

Тунги телевидение

01.10 «Рисоладаги эркак». Телевизион бадиий фильм. 1-серия («Экран»).
02.15 АҚШ денгиз пиёдалари президент оркестрининг концерти.

● МТ II

9.00 Эрталабки бадантарбия машқлари.

Ўқув программаси

9.15, 10.25 «Алексей Саврасов». Илмий-оммабоп фильм.
9.35, 10.45 Табиатшунослик. 5-синф. Табиатда сув.
9.55 Испан тили. 1-йил шуғулланаётганлар учун.
11.05 Испан тили. 2-йил шуғулланаётганлар учун.
11.35, 12.35 Биология. 8-синф. Қушларнинг ташвишлари.
12.05 Рус тили.

*

13.05 «Қочоқ». Телевизион ҳужжатли фильм.
14.55 РСФСЖ шаҳарлари телестудиялари. «Манбалар». Жанубий Урал маданияти кунлари. Челябинскдан кўрсатилади.
15.25 Россиянинг ҳужжатли экрани.
16.45 Ритмик гимнастика.

* * *

17.30 «Ватан қанотлари». Уч серияли телевизион илмий-оммабоп фильм. 1-фильм — «Парвозлар даври» («Экран»).
18.30 Баскетбол. Кубок эгалари кубоги. Эркаклар. «Динамо» (Москва) — «Кнорр» (Болонья. Италия). «Динамо» Спорт саройидан кўрсатилади.
19.10 «Россия тадбиркорлари». Константин Алексеев (Станиславский). 2-кўрсатув.
19.45 Кичик концерт.
19.55 Коллаж.
20.00 Ритмик гимнастика.
20.30 Тунингиз хайрли бўлсин, кичкинтойлар! «Энг биринчи шогирд».
20.45 «Халқ қўшиқларига муҳаббат билан».
21.30 «Время» (сурдо таржимаси билан).
22.15 «Шунақаси ҳам бўларкан...». Телевизион бадиий фильм («Грузия-фильм»).
23.20 Адабий ўқиш. С. Есенин. «Анна Снегина».

Жума *

18 ЯНВАРЬ

● ЎзТВ I

9.00 Кўрсатувлар тартиби.
9.05 «Фермерлар». Телефильм.
9.25 «Сеҳрли най». Болалар учун фильм-концерт («Ўзбектелефильм»).
9.50 Баскетбол бўйича ССЖИ чемпионати. «Узстроймеханизация» — «Будивельник» (Киев).
10.30 Араб тили. Кириш қисми.
11.00 «Ғалати гаров». Бадиий фильм («Ленфильм»).

* * *

18.00 Кўрсатувлар тартиби.
18.05 Янгиликлар.
18.10 «Эҳ, малика». Мультфильм.
18.20 «Қувондиқ Искандаров куйлайди. Фильм-концерт («Ўзбектелефильм»).
18.50 «Мавзуга қайтиб...» «Инсон ва қонун» туркумидан.
19.30 «Ахборот» (рус тилида).
19.50 «Дўстлик тароналари». Концерт.
20.30 «Ахборот».
20.50 «Қўҳна созлар». Сурнай.
21.30 Москва. «Время».
22.15 «Саҳна усталари». ССЖИ халқ артисти Аброр Ҳидоятов туғилган куннинг 90 йиллигига.
23.30 Янгиликлар.
23.40 Эртанги кўрсатувлар тартиби.

● ЎзТВ II

19.00 Кўрсатувлар тартиби.
19.05 «Кинокўзгудаги ҳаёт». Кинокўрсатув (рус тилида).
20.00 «Пульс». Информацион кўрсатув (рус тилида).
20.10 «Эсдалик учун дастхат» (такрор.).
20.40 «Миришкорлар».
21.20 «Товушлар». Телефильм.

ДУШАНБЕ КЎРСАТАДИ:

21.30 Москва. «Время».
22.15 «Оҳанги зиндаги». Публицистик кўрсатув.
23.15 «Мен сизга эрк бериш учун келдим». Телефильм.

● МТ I

7.00 «Тонг» (120+30).
9.30 «Эртакдаги эртак». Мультфильм.
9.45 «Спрут-4». Олти серияли телевизион бадиий фильм премьераси. 5-серия.
11.20 Казак тароналари.
11.45 «...16 ёшгача ва ундан катталар».
12.30 «ТСН».
12.45 Халқ амалий санъати анъаналари ҳақида кўрсатув.

* * *

15.30 «ТСН».
15.45 «Шаҳар чеккасидаги шифохона». Йигирма серияли телевизион бадиий фильм. 4-серия — «Тирсак».
16.35 «Агар сиз...».
17.20 Болалар учун фильм. «Сеҳрли мунчоқ ҳақида эртак». 2-серия.
18.25 «Томошабинлар меҳри совғини» кинофестивали. «Прелюдия». Телевизион ҳужжатли фильм. П. И. Чайковский номли мусиқа мактаби болалар камер хори ҳақида (Ростов-Дон).
18.50 «Ялангоёқ ва унинг дўстлари». Мультфильм.
19.10 «Сиз яратган боғ».
19.40 «ВИД» программаси.
19.55 «Спрут-4». Олти серияли телевизион бадиий фильм премьераси. 5-серия.
21.30 «Время».
22.15 «ВИД» программаси.

Тунги телевидение

01.15 «Рисоладаги эркак». Телевизион бадиий фильм. 2-серия.
02.15 В. Пономарёва куйлайди.

● МТ II

9.00 Эрталабки бадантарбия машқлари.

Ўқув программаси

9.15 «Мен урушни калтаклайман. Мусаввир В. В. Верешчагин». Илмий-оммабоп фильм.
9.35, 10.35 Мусиқа. 7-синф. М. И. Глинка. «Вальс-фантазия».
10.05 Инглиз тили. 1-йил шуғулланаётганлар учун.
11,05 Инглиз тили. 2-йил шуғулланаётганлар учун.
11.35, 12.35 Физика. 8-синф. Учқун нега йўқолди?
12.05 «Бурда моден» таклиф этади...».

* * *

13.05 «Шунақаси ҳам бўларкан...» Телевизион бадиий фильм.
14.10 «Машшоққа ўқ узманг». Телевизион ҳужжатли фильм премьераси.
14.40 Л. Бетховен. Виолончель ва фортепьяно учун икки соната. Ижро этадилар: В. Тонха ва Т. Алихонов.

* * *

17.20 «Ватан қанотлари». Уч серияли телевизион илмий-оммабоп фильм. 2-фильм — «Само рицарлари».
18.15 Қиличбозлик. «Мастерс» халқаро турнири. Красная Преснядаги халқаро савдо марказидан кўрсатилади.
19.15 Россиянинг парламент хабарномаси.
19.30 Йил фасллари.
20.30 Тунингиз хайрли бўлсин, кичкинтойлар! «Давлат автоинспекцияси».
20.45 «Десятуха». Телевизион ҳужжатли фильм премьераси (Волгоград).
21.15 Спорт ҳамма учун.
21.30 «Время» (сурдо таржимаси билан).
22.15 «Иллюзион». «Чингизхон авлодидан». Бадиий фильм («Межрабпомфильм», 1928 й. М. Горький номли киностудияда 1964 йилда тикланган).
00.10 В. Ашкеназе концертларида.

Шанба *

19 ЯНВАРЬ

● ЎзТВ I

8.00 «Ассалому алайкум». Мусиқий кўрсатув.

*

9.00 «Айтайлик, сен капитан». Бадиий фильм (А. Довженко номли киностудия).
10.05 «Юзма-юз». Тошкент Давлат дорилфунунида Ўзбекистон телерадиоси ходимлари билан учрашув.
11.25 «Оналар мактаби».
11.55 «Чорвадор».
12.25 «Қўшиқ бизга ҳамиша ҳамроҳ».

Тижорат кўрсатувлари

13.15 «Оролбўйи муаммолари». Тўрткўлдаги «307-ХМКК» ҳақида.
14.00 Фарғона вилояти, Киров ноҳиясидаги «Яккатутсельмаш» заводи.

* * *

18.00 Кўрсатувлар тартиби.
18.05 «Олис-олис, жанубда». Мультфильм.
18.15 Мактаб ўқувчилари учун. «Тенгдошлар».
19.00 «Ўзбек тилини ўрганамиз».
19.30 «Ахборот» (рус тилида).
19.45 «Ёшлар даврасида». Янги йил кўрсатуви.
20.30 «Ҳафтанома».
21.30 Москва. «Время».
22.15 «Ёшлар даврасида». Янги йил кўрсатувининг давоми.
22.55 «Тошкент» студияси кўрсатади. «Ҳамшаҳарлар».
23.55 Эртанги кўрсатувлар тартиби.

● ЎзТВ II

ДУШАНБЕ КЎРСАТАДИ:

9.00 «Парасту». Мусиқий кўрсатув.
9.50 «Мовий шаҳарлар». Фильм-концерт.
10.55 «Ы» операцияси ва Шурикнинг бошқа саргузаштлари». Бадиий фильм (рус тилида).

* * *

18.00 Кўрсатувлар тартиби.
18.05 «Лабиринт». Совет ва Америка болалари дўстлиги.
18.40 Мультфильм.
19.00 «Новости».
19.20 «Мулоқот». Кинокомедия.
19.50 Хонаки театр. «Алибобо ва қароқчилар». Исфара шаҳар халқ театрининг спектакли.
20.30 «Ахбор».
20.50 «Паёми Машриқ». Мусиқий кўрсатув.
21.30 Москва. «Время».
22.15 «Негатив». Танқидий кўрсатув.
22.40 «Ы» операцияси ва Шурикнинг бошқа саргузаштлари». Бадиий фильм (рус тилида).

● МТ I

7.00 «Шанба, эрта саҳарлаб».
7.30 «Асраб, авлодларга етказ».
7.45 Спорт ҳамма учун.
8.00 Ритмик гимнастика.
8.30 Тонгги дам олиш программаси.
9.00 «Сиз яратган боғ».
9.30 «ТСН».
9.45 «Спрут-4». Олти серияли телевизион бадиий фильм премьераси. 6-серия.
11.35 «Бурда моден» таклиф этади...».
12.05 «Қорқиз ҳақида эртак». Мультфильм.
12.15 Режиссёр Я. Фрид фильмлари. «Тақводор Марта». 1 ва 2-сериялар («Ленфильм»).
14.30 «Ер манзаралари». Илмий-оммабоп фильм премьераси. 2-серия — «Музликлар» (ГФЖ).
15.30 «ТСН».
15.45 «Эртаклар ва саргузаштлар оламида». «Аслида ўрни-таги йўқ шаҳардаги саргузаштлар». Телевизион бадиий фильм («Беларусьфильм»).
17.15 «Халқаро панорама».
18.00 «Эртага бувимнинг туғилган куни». Мультфильм.
18.15 «Сиёсий мулоқотлар».
19.35 «Спрут-4». Олти серияли телевизион бадиий фильм премьераси. 6-серия.
21.30 «Время».
22.15 «Фарманта-90».
22.45 «Ўзи ва у». Дилрабо кўрсатув.
24.00 1990 йил қўшиқлари. Бутуниттифоқ ХХ телевизион фестивалининг якунловчи кечаси. 2-қисм.

Тунги телевидение

02.45 «Итюрак». Телевизион бадиий фильм. 1-серия («Ленфильм»).
03.50 Джаз портретлари. А. Бабий.

● МТ II

8.30 Эрталабки бадантарбия машқлари.
8.50 «Пўлат узук». Мультфильм.
9.05 «Биз яшаётган олам». Режиссёр К. Лаврентьев фильмлари. «Нонинг яратилиши».
10.30 Грек «Эос» ансамблининг чиқиши. Олмаотадан кўрсатилади.
11.00 «Ватан қанотлари». Уч серияли телевизион илмий-оммабоп фильм премьераси. 3-фильм — «Унутилган номлар».
12.00 «Ҳамдўстлик» видеоканали.
15.30 «Плюс ўн бир». Россия телевидениесининг программаси.
17.00 «Тўртинчи ўлчов». Ҳужжатли фильм премьераси.
18.00 «50х50» кўрсатувининг телефильм»).
19.00 Рус тили.
19.30 «Опяқ муз ҳақида эртак». Мультфильм.
19.40 Концерт.
20.30 Тунингиз хайрли бўлсин, кичкинтойлар! «Айболит берган ҳапдори».
20.45 З. Сахабеева куйлайди. Қозондан кўрсатилади.
21.15 Коллаж.
21.20 «Ялта-91».
21.30 «Время» (сурдо таржимаси билан).
22.15 Белоруссия Давлат рақс ансамблининг концерти.
23.00 Футбол. В. А. Гранаткин хотираси учун халқаро ўсмирлар турнири. ССЖИ-1 — ГФЖ терма командалари. 2-тайм. Ленинграддан олиб кўрсатилади.
23.50 «Қайикда ит ва уч киши». Телевизион бадиий фильм. 1 ва 2-сериялар («Ленфильм»).

Якшанба *

20 ЯНВАРЬ

● ЎзТВ I

8.00 «Ҳафтанома» (такрор.).

*

9.00 «Уч бақалоқ». Бадиий фильм («Ленфильм»).
10.25 «Тошкент» студияси кўрсатади. «Болалар».
11.45 «Алифбо сабоқлари». 1-босқич.
12.20 Халқ севган достонлар. «Ойпари». Ш. Болтаев ижроси да.
13.20 «Дўстлик» студияси кўрсатади. «Дил торининг оҳанглари».
14.20 Спорт кўрсатувлари: 1. Таэквондо. 2. Эркин кураш.

Тижорат кўрсатуви

15.20 «Сифатли тола учун». Қарши пахта тозалаш заводи ҳақида.

* * *

18.00 Кўрсатувлар тартиби.
18.05 «Қуён ва скрипка». Мультфильм.
18.20 Болалар учун. «Кичкинтой» кўрсатуви.
18.50 «Мультипанорама».
19.30 «Ахборот» (рус тилида).
19.50 «Мулоҳаза». Жумҳурият театрлари муаммолари ҳақида.
20.30 «Ахборот».
20.50 «Мусиқа жавони».
21.30 Москва. «Время».
22.15 Телевизион миниатюралар театри. Янги йил сони.
23.45 Эртанги кўрсатувлар тартиби.

● ЎзТВ II

ДУШАНБЕ КЎРСАТАДИ:

9.00 «Сапеда». Мусиқий ахборот.
10.05 «Ҳар бир кишига ва барчага». Реклама.
10.15 «Офарин!» Қувноқ спорт ўйинлари.
11.05 «Набираларимга аталган цирк». Телевизион бадиий фильм (рус тилида).

* * *

17.50 Кўрсатувлар тартиби.
17.55 Театр учрашувлари.
18.35 «Шоми жавони».
20.00 «Ҳафта». Информацион кўрсатув.
20.30 «Шоми жавони» (давоми).
21.30 Москва. «Время».
22.15 «Шоми жавони» (давоми).
23.50 «Телетомошабин ҳамроҳи».

● МТ I

8.30 «ТСН».
8.45 Ритмик гимнастика.
9.15 «Спортлото» тиражи.
9.30 «Эрта саҳарлаб».
10.30 «Ватан хизматида».
11.30 Тонгги дам олиш программаси.
12.00 «Саёҳатчилар клуби».
13.00 «Здоровье».
13.30 «Қишлоқ янгиликлари».
14.30 «Болалигимиздаги булутлар». Телевизион ҳужжатли фильм премьераси («Союзтелефильм»). ЮНЕСКОнинг бош директори Ф. Майорнинг кириш сўзи билан бошланади.
15.30 «ТСН».
15.45 ССЖИ Давлат академик халқ рақс ансамблининг концерти. Бадиий раҳбар —ССЖИ халқ артисти И. Моисеев.
16.50 «Янги авлод танлайди». Имконият.
18.15 Москва Давлат симфоник оркестри чалади. Дирижёр — П. Коган.
18.40 «Уолт Дисней таништиради...».

Якшанба кинозали

19.30 Кино янгиликлари.
19.45 «Катта вальс». Бадиий фильм (АҚШ).
21.30 «Время».
22.15 «Ника-90».

Тунги телевидение

00.15 «Гўзаллик оламни асрайди». Бутуниттифоқ гўзаллик танлови.
01.45 «Итюрак». Телевизион бадиий фильм. 2-серия.

● МТ II

8.30 Зарядкага сафланинг!
8.45 Цирк! Цирк! Цирк! «Шер, фил, кучук ва бошқалар...».
9.25 «Жар ёқасидан репортаж». Братск шаҳрининг экологик ҳолати ҳақида телевизион ҳужжатли фильм. «Она-замин ташвишида» туркумидан (Иркутск).
10.15 С. Губайдулининг 12 қисмдан иборат симфонияси.
10.55 «Яшил аравача». Телевизион бадиий фильм (Одесса киностудияси). 1 ва 2-сериялар
13.15 «Планета». Халқаро программа.

●

14.15

ЎЗБЕКИСТОН ТЕЛЕВИДЕНИЕСИНИНГ «ДЎСТЛИК» ВИДЕОКАНАЛИ

●

17.45 Россиянинг парламент хабарномаси.
18.00 «Экранда Сибирь». Киножурнал.
18.10 «Ау амаки». Мультфильм. 1-серия.
18.35 Л. Фейхтвангер. «Бева Капет». Телеспектакль.
20.30 Тунингиз хайрли бўлсин, кичкинтойлар! «Биздачи...».
20.45 Коллаж.
20.50 «Мусаввир устахонасида». Алексей Кузьмич.
21.00 Қиличбозлик. «Москва шамшири». Халқаро турнир. «Дружба» универсал спорт залидан кўрсатилади.
21.30 «Время» (сурдо таржимаси билан).
22.15 Муаллифлик телевидениеси. Актёрлар телевизион уйи. «Намедни», «Таниш нотаниш».

ШЕЪРИЯТИМИЗ ҚУЁШИ

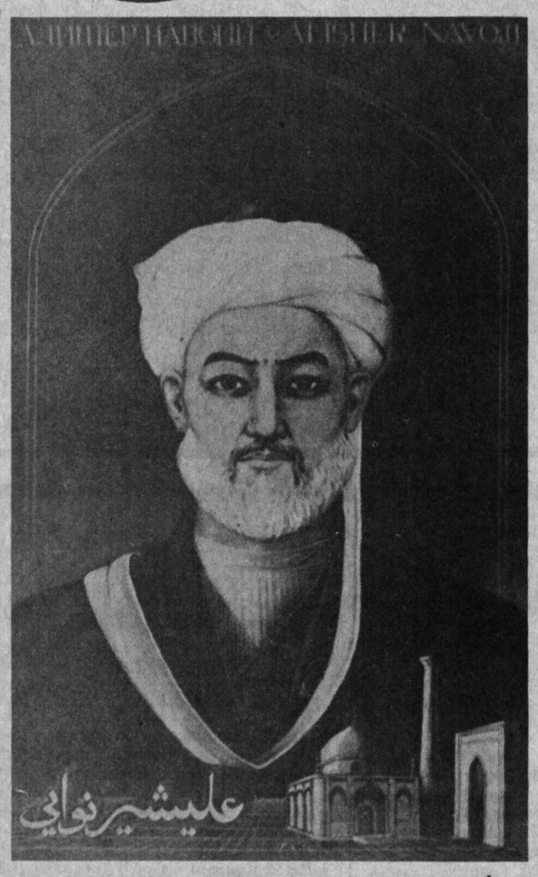

● ЎЗБЕК рассомлари улуғ шоир ва мутафаккир тўйига муносиб тўёна тайёрлашмоқда. Суратда: Н. Ҳакимов яратган «Алишер Навоий» портрети.

Суратқаш В. ТУРАЕВ.

ЯНГИ КЎПРИК

НАЗАРБЕК канали устидан яна бир кўприк қурилиши жадал олиб борилмоқда. Калинин ноҳиясида «Ўзбекистон ССЖ 50 йиллиги» шўро хўжалиги билан Тошкент ноҳиясининг «Ленинград» шўро хўжалигини боғловчи бу кўприк транспорт ҳаракатини анча кенгайтириш ва тезлаштириш имконини беради.

Темир-бетон конструкцияларидан барпо этилаётган иншоотнинг узунлиги 60 метрдан ошиқ бўлиб, кенглиги йигирма метр атрофидадир. Унинг устидан бир йўла уч қатор транспорт қатнаши мумкин.

Вилоят йўл қурилиши-фойдаланиш бошқармаси кўприксозлари уни барвақт фойдаланишга топширишга астойдил ҳаракат қилишяпти. Уста Алишер Тўлаганов раҳбарлик қилаётган жамоа бунёдкорлик ишларини бажаришда вақтдан олдинда боришяпти.

УЙ ҚУРИШЯПТИ

ЭЛЛИК биринчи бошқарма жамоаси жумҳуриятимиз пойтахтидаги 12-қурилиш трестининг етакчи бўлинмаларидан ҳисобланади. Бошқарма бинокорлари Тошкентда кўпдан-кўп турар-жойларнинг барпо этилишида қатнашдилар. Улар ҳозир ҳам қатор кўпқаватли уйлар қурилишида иштирок этишяпти.

Жумладан, Киров ноҳиясида тўққиз қаватли яна бир уйни тезкорлик билан қурмоқдалар. Ҳар ойда белгиланганига нисбатан 10—15 минг сўмлик кўп қурилиш-монтаж ишларини амалга оширишяпти. Бунда тажрибали, моҳир бунёдкорлар пайвандчи Турғун Мўминов, дурадгор Маҳмуд Худойбердиев, монтажчилардан Абдулла Қодиров, Ирисбой Туропов, Иброҳим Зунуровларнинг ҳиссаси катта. Улар ҳар сменада топшириқни анча ошириб адо этишяпти.

С. СУЛТОНОВ.

ҲАРАЖАТЛАР ҚОПЛАНАДИ

Бир мингдан ортиқ киши савдо корхоналаридаги оғир жисмоний ишдан озод қилинди. Қўл меҳнати устун бўлган жойларда замонавий савдо жиҳозлари, юк кўтарадиган механизмлар ўрнатилди. Тармоқ касаба уюшмаси, давлат савдоси ва матлубот кооперацияси корхоналари 30 миллион сўмлик моддий ёрдам берди. Ана шу пул ҳисобидан 77 та меҳнатни муҳофаза қилиш кабинети ташкил этилди ва жиҳозланди, 10 минг киши учун кийимхоналар қурилди, бир ярим мингта душхона ва аёлларнинг шахсий гигиена кабинети барпо этилди.

Бу харажатлар бекор кетмади — одамларнинг касаллиққа чалиниши камайди, вақтинча меҳнат қобилиятини йўқотишдан келадиган зарар деярли учдан бир баравар камайди.

(ЎзТАГ мухбири).

ОИЛАЛАР УЧУН ҲАМШИРАЛАР

ВИЛОЯТ болалар фонди ташаббуси билан Бўка ноҳиясида кўп болали оилалар учун уй ҳамширалари тайёрлаш бўйича икки ойлик курс очилган эди. Асосан 9—10—11 синф ўқувчи-қизларидан иборат бу курсни 42 нафар талаба битирди. Яқинда уларга гувоҳномалар топширилди.

— Бу курсни очишдан мақсад, — дейди вилоят болалар фонди бўлими мудири Мунира Салихова, — боласи кўп хонадонларга имкони борича тиббий хизмат кўрсатишни енгиллатиш эди. Мақсадга эришилди. Ўқувчилар биринчи тиббий ёрдам кўрсатиш, укол қилиш, дастлабки муолажалар олиб боришга ўргандилар.

Битирувчилар курсига ноҳия марказий касалхонаси бош врачининг ўринбосари Насиба Йўлдошева бош-қош бўлди.

Кўрсатилган ғамхўрлик учун Бўка ноҳия ва шаҳар ижроия қўмиталари раҳбарлари вилоят болалар фондига миннатдорчилик билдирдилар.

Д. ИЗАТИЛЛАЕВА.

РАНГ-БАРАНГ ОЛАМ

ЖОНИВОРЛАР СОАТИ

Жониворлар вақт-соатга амал қиладиларми! Бу саволга улар вақтни туппа-тузук аниқлай оладилар, дея жавоб бериш мумкин. Жонзотлар одамлар сингари қуёш чиқиши ва ботишига ҳамда юлдузларга қараб вақтни аниқлай олишар экан. Қуйида ҳайвонлар «соати»га доир айрим тажриба ва воқеалар билан танишасиз.

Инглиз ҳайвоншунос олими Вильям Бич Калифорния бўйлаб саёҳат қилиб юрганида бир фермерникида тўхтайди. Фермернинг юздан ортиқ эшаги бўлиб, улар ҳар куни бир вақтда — роппа-роса соат 12 да ишни тўхтатар, 18 да эса яна ишга киришиб кетарди.

* * *

Г. Экштейн деган олим мушукларнинг хатти-ҳаракатини мунтазам кузатиб бориб, уларнинг вақт-соатни жуда яхши ҳис этишига тўла ишонч ҳосил қилди. Вилли деган мушук тунги сайрдан кейин эрталаб соат 8 дан 10 минут ўтганда, қатто бир дақиқа ҳам кечикмай, уйга қайтиб келаркан. Ҳар душанба куни бу мушук соат 19 дан роппа-роса 45 минут ўтганда эгасининг уйи яқинидаги касалхона томонидан келиб, докторларнинг «бинго» деган ўйинини томоша қилар экан. У бирор марта ҳам на кунига, на соатига янглишган.

ЭЪЛОНЛАР БУРЧАГИ

В. И. ЛЕНИН НОМИДАГИ ССЖИ ХАЛҚЛАРИ ДЎСТЛИГИ САРОЙИДА
4, 5, 6 ФЕВРАЛЬ СОАТ 16 ВА 19.30 ДА

«ФАРҒОНА ТАРОНАЛАРИ»

ЯНГИ КОНЦЕРТ ПРОГРАММАСИ

ҚАТНАШАДИЛАР:

Ўзбекистон Ленин комсомоли совриндори, «КАМОЛОТ—89» кўригининг ғолиби
Охунжон МАДАЛИЕВ
ва хушовоз хонанда
Қиличбек ТОЖИЕВ
раққосалар: Гулмира ШИРИНОВА ВА Раъно ЗОКИРОВА.

Программани — Ўткир СИДДИҚОВ олиб боради.

Касса соат 11 дан 19.00 гача ишлайди.
Телефонлар: 45-92-13, 41-74-30.

Ўзбекистон ССЖ Маданият вазирлиги
М. ҚОРИЕҚУБОВ НОМИДАГИ ЎЗБЕК ДАВЛАТ ФИЛАРМОНИЯСИ

В. И. ЛЕНИН НОМИДАГИ ССЖИ ХАЛҚЛАРИ ДЎСТЛИГИ САРОЙИДА

Алишер Навоий таваллудининг 550 йиллигига бағишланади

16, 24, 25, 26, 27 ЯНВАРЬ СОАТ 19.30 ДА

АЛИШЕР НАВОИЙ РУҲИНИ ШОД ЭТИБ

ШЕРАЛИ ЖЎРАЕВ КУЙЛАЙДИ

Чипталар сарой кассаларида соат 11.00 дан сотилмоқда.

В. И. ЛЕНИН НОМИДАГИ ССЖИ ХАЛҚЛАРИ ДЎСТЛИГИ САРОЙИДА
29, 30, 31 ЯНВАРЬ СОАТ 19.00 ДА,
1, 2, 3 ФЕВРАЛЬ СОАТ 16.00 ва 19.30 ДА

«ҲАЗИЛ-3»

ЯНГИ ПРОГРАММА
ҲАЖВИЯ ВА
ҚЎШИҚ КЕЧАСИ

ҚАТНАШАДИЛАР:

Мирза Холмедов, Обид Асомов, Ботир Муҳаммадхўжаев, Собит Асомов, Тўхтамурод Азизов ва бошқалар.

САҲНАЛАШТИРУВЧИ РЕЖИССЕР — Ўзбекистон ССЖда хизмат кўрсатган артист, Ҳамза номидаги давлат мукофоти лауреати Абдурашид РАҲИМОВ.

Чипталар соат 11.00 дан сотилади.

Жамоа буюртмаси қабул қилинади. Телефон 45-85-68.

ТОШКЕНТ ВИЛОЯТИДА ЯШОВЧИ АБИТУРИЕНТЛАР ВА УЛАРНИНГ ОТА-ОНАЛАРИ ДИҚҚАТИГА!

«СИГНАЛ» ШИРКАТИ

Пойтахтдаги Тошкент давлат дорилфунуни, Тошкент давлат педагогика олий билимгоҳи, Тошкент автомобиль йўллари олий билимгоҳи, Тошкент халқ хўжалиги олий билимгоҳи, Тошкент политехника олий билимгоҳи, Биринчи ва Иккинчи Тошкент давлат тиббиёт олий билимгоҳи, Тошкент тиббиёт педиатрия олий билимгоҳи, Тошкент ирригация ва қишлоқ хўжалигини механизациялаштириш муҳандислари олий билимгоҳи, Тошкент қишлоқ хўжалиги олий билимгоҳи каби эътиборли олий ўқув даргоҳларига ўқишга киришга тайёрлаш мақсадида абитуриентларга қулайлик яратиб, икки-учта танловли имтиҳон дастурлари бўйича.

ЯКШАНБАЛИК ТАЙЁРЛОВ ДАРСЛАРИ ТУРКУМИНИ ТАШКИЛ ЭТАДИ

Тайёрлов дарслари якшанба кунлари, кундузги пайтларда ўтказилади. Бу эса Тошкент шаҳрида ва айниқса Тошкент вилоятида истиқомат қилувчи абитуриентлар учун сўзсиз, катта қулайликдир.

Машғулотлар асосан ихтисослаштирилган тарзда ва кичик-кичик гуруҳлар тартибида ўтказилади.

Машғулотларни деярли ҳамма ҳолларда Тошкентдаги олий билимгоҳларнинг абитуриентларини олий ўқув юртларига тайёрлашда бой тажрибага эга бўлган юқори малакали ўқитувчилари: фан номзодлари, доцентлар олиб боришади.

«Сигнал» ширкати тайёргарликнинг сўнгги «натижаси» учун моддий жавобгарликни ўз зиммасига олади, яъни ўқув жараёни даврида, ўқитувчиларимиз ўз абитуриентларига танловли кириш имтиҳонларида асосан «яхши» ва «аъло» баҳоларни олишлари учун мақсадга мувофиқ равишда махсус асосий ва ихтисослаштирилган билимларни сингдириб, шунингдек, тегишли зарурий малака ва кўникмаларни ҳам шакллантириб борадилар.

Ўз-ўзидан равшанки, бундай пишиқ билимлар тўпламини ўзида тўлиқ ўзлаштириб олишга улгурган ҳар бир абитуриент пировард натижада ўзи хоҳлаган олий ўқув юртига кириб кетиши табиийдир.

Абитуриентларнинг бутун ижодий фаолиятларини бошқариб бориш, уларга заруратга қараб вақти-вақти билан йўл-йўриқ кўрсатиш, тавсия ва кўрсатмаларни бериб боришдек муҳим вазифани ҳам ширкат ўз бўйнига олади.

Машғулотлар ўзбек ва рус тилларида олиб борилади. Қабул шартлари билан батафсилроқ танишиш учун қуйидаги манзилларда жойлашган абитуриентларни қабул қилиш ва тайёрлаш пунктларига мурожаат этишингиз мумкин:

1-ҚАБУЛ ПУНКТИ: Тошкент шаҳри, Шота Руставели кўчаси, 105-уй, 1-қават. Тошкент совет савдоси техникумининг ўқув биносида жойлашган (7, 24, 28-трамвайларнинг «Қон қуйиш институти» бекати, «Самарқанд» автостанциясидан бир бекат берида).

Қабул вақти: ҳар куни соат 10.00 дан 19.00 гача.
Дам олиш куни: якшанба.

2-ҚАБУЛ ПУНКТИ: Келес шаҳри (Тошкент вилояти, Тошкент ноҳияси), Октябрь номли 11-ўрта мактаб биносида жойлашган. Бориш йўли: Охунбобоев номли ўйингоҳ ёнида жойлашган.

Қабул вақти: ҳар куни соат 10 дан 19 гача.
Дам олиш куни: душанба.

... ЖУМАН ака кенжа ўғли Фазлиддинга бошқача меҳр қўйган эди. Ўзи ҳам тили ширин, одобли, дадаси бирор топшириқ берса «Хўп бўлади, адажон», деб турарди. Армияга кетгунча янги уйнинг қора сувоғини ўзи қилди, сомонли лойни ҳалимдек юмшатиб, андава билан кифтини келтирди.

Бир куни Жуман ака лой кийимларини алмаштириб, чой ичгани ўтирган ўғлига:

— Фазлиддинжон, ўзингни уринтиравермa, — деди. — Худо ҳоҳласа, келгунингча ўзимиз устини ёпиб, оқлаб-кўклаб қўярмиз...

Фазлиддин янги уй томон негадир хомуш тикилиб турди-да, дадасига юзланди:

— Йўқ, адажон. Ўзингизни асло уринтирманг. Армиядан келиб, чаласини ўзим битираман...

Кўп ўтмай чақириқ муддати келди. Жуман ака сочлари олиниб, қандайдир кўркамлашган, эндигина сабза ураётган мўйловлари ўзига ярашган ўғлига юраги орзиқиб тикилиб қолди. Сўнг маҳкам бағрига босди. Кўзларига ёш қуйилди. Кумуш опа эса ўғлининг елкасига бош қўйиб, йиғлаб юборди. Фазлиддиннинг кўзларида ҳам ёш қалқиб турарди. Йигит эмасми, ота-онасига, ака-опаларига кулиб қаради:

— Урушга кетаётганим йўқ-ку, нега йиғлайсизлар?

Поезд ўрнидан жилди. Ҳаммаёқни қий-чув босди. Одамлар қўлларини силкиб югуришар, кўзлари ёшли отахонлар дуога очилган кафтларини юзларига суришарди.

Жуман ака уйга қайтаркан, юрагининг аллақаери ачишаётганини сезди, ҳаёли эса ўғли ортидан югуриб борарди...

Одатда биринчи хатни орзиқиб кутишади. Фазлиддиннинг дастлабки мактуби оилада қайта-қайта ўқилди. У ота-онасига, опалари Дилором, Лазокатга, акаларига, бийрон тилли жиянлари Доно, Дилафрўз, Муножотга қайта-қайта саломлар айтганди. Бироздан сўнг яна мактуб келди. «Меҳрибон адажоним, худога шукур, соғ-саломатман. Мўғулистонда хизмат қилаяпман. Мендан ҳеч ҳавотир олманглар...»

Ўша пайтда афғон ваҳимаси ҳамманинг юрагига ғулғула солганди. Умрида урушни кўрмаган бўш-баёв йигитларни жоҳил душманлар қўйдек бўғизлар, дайди ўқлар ер тишлатар, қўққисдан портлаган миналар тилка-пора қиларди. Ғам-аламдан сочлари оқарган оналар совуқ темир тобутларни қучоқлаб, хунбийрон йиғлашарди. Афғонда бўлган йигитларнинг кўзларига бир қаранг: бу кўзларда сўнгсиз мунг, хадик-хавотир яшириниб ётибди, улар бусиз ҳам қанчадан-қанча ногиронларимиз қаторига ўтишган. Мунгли қўшиқ эса юрак-бағримизни аямай тирмалайди:

Дўстлари келса-ю, келмаса болам...

Жуман ака ҳар сафар бу қўшиқни эшитганда титраб кетади, негадир хўнграб-хўнграб йиғлагиси келади. Кейин икки ёнига туфлаб, тавба қилади: «Эй, худо, ўзинг ўғлимни саломат сақлагайсан...»..

Фазлиддин кейинги хатларидан бирида шундай ёзибди:

«Меҳрибон адажоним, сизга бир илтимосим бор: янги уйни битираман, деб асло уринманг. Мени ўғлим, десангиз, бу ишга қўл урманг. Бизга сизнинг саломатлигингиз керак. Хизматим тамом бўлгач, ҳаммасини ўзим қиламан».

Фазлиддиннинг охирги мактубидан:

«Бизни бошқа қисмга юборишди. Соғ-саломатман. Тез-тез хат ёзолмасам, ҳавотир олманглар. Иш жуда кўп...».

Бу мактуб негадир қийғир-қийшиқ ҳарфларда ёзилган, ўғлининг дастхатига ўхшамасди.

Маҳаллада бирор йигит армиядан келса, ҳамма кириб, ота-онасини табриклаш одатга айланган. Жуман ака афғондан соғ-саломат қайтган ўғлининг дўсти Володя билан қучоқлашиб кўришар экан, «Азамат йигит бўлиб қолибсан-ку», дея ҳазиллашди, Мўғилистонда хизмат қилаётган ўғли ҳам тез орада келиб қолишини айтди.

Володя Жуман акага ажабланиб қаради:

— Фазлиддин Афғонистонда-ку, бирга хизмат қилдик. Ҳозир машина ҳайдаяпти...

Жуман аканинг юраги товонига тушиб кетгандек бўлди, ранги оқарди, унинг гапига ишонқирамай ўрнидан турди. Лекин, афғонда хизмат қилган маҳалла йигитларидан бири ҳам шу гапни тасдиқлагандан кейин бир жойда туролмай қолди. Ҳаёлида жонсиз ўғлини дарвозадан олиб киришаётгандек туюлаверди. «Ноумид шайтон, — дерди яна ўзига-ўзи. — Йигитлар афғондан соғ-саломат келишаяптику. Ажаб эмас, ўғлим билан дийдор кўришсак...».

Орадан ойлар ўтди. Кунлардан бир кун унга қисқагина ёзилган мактубни ташлаб кетишди. «Ўғлингиз Тошкент ҳарбий госпиталида даволаняпти. Тез етиб келинг». Жуман ака юрагини чангаллаб, ёстиққа ёнбошлади, Кумуш опа яккаш: «Ўғлим, Фазлиддинжоним», дерди. Иккаласининг ҳам хуши бошларидан учганди шу топда.

Жуман ака 25 йил участка милиционери бўлиб ишлаган, баланд бўйли, бақувват одам. Бироқ, ғам-ташвиш бунга қарамайди, илашдими, бас, тез йиқитади, юрак маромини бузади, халоватни ўғирлайди. Жуман аканинг руль тутган қўллари дир-дир титрар, боши ари инидек ғувулларди. Госпиталга яқинлашганда кўз олдини оппоқ туман босди. Машинани тўхтатди. Энди машина ҳайдай олмаслигини сезди. «Такси»га қўл кўтарди...

Фазлиддиннинг фақат сурати қолибди. Ичичига тушиб кетган кўзларида мунг, илтижо сезилади. Жуман ака ўкраб юборди. Ўғлининг бир тутам жуссасини маҳкам бағрига босди. Кумуш опа эса ўғлининг қоқ суяк елкаларини силаб, нуқул: «Оҳ, болагинам-а, шу аҳволга тушдингми?» дер, хуши оғиб қолгандек туюларди.

— Нега ундай қилдинг, ўғлим, — хиққиллаганча деди шўрлик ота, — нега тўғрисини ёзмадинг?

— Сизларни безовта қилмай дедим-да, адажон. Яна касал бўлиб қолсаларингиз...

— Сени шу аҳволда кўргандан ўлганим яхши эди, ўғлим...

У ўғлининг орқасига ёстиқ суяди. Қуруқ суяк одамнинг қулиши ҳам ғалати бўларкан. Фазлиддин отасига далда бериш учун кулмоқчи бўлди. Лекин, унинг бу уриниши кулишдан кўра йиғламсирашга ўхшарди.

Маълум бўлишича, Фазлиддин афғонда машина ҳайдаган. Кунлардан бир кун дайди ўқ сонига тегиб, бутун вужудини заҳарлаган. Госпиталда 8 ой осмонга қараб ётган. Қаранг-ки, шу аҳволда ҳам, ота-онасига билдирмаган, уларни аяган.

— Ўғлимни уйимга олиб кетаман, — деди у бош врачга. — Нима бўлса пешонамдан кўрдим.

Рухсат беришмади. Орадан бироз ўтгач, Жуман ака қудаси Ғулом Ашрапов билан яна ўғлининг олдига келди. Бутунлай холдан тойган Фазлиддин ўзича сурилиб, қуда бувасига жой бўшатмоқчи бўларди. Улар кўз қарашлари билан сўзсиз саломлашдилар.

— Фазлиддинжон, ўғлим, бундоқ гапиргин? — юрак-бағри эзилиб, адою тамом бўлган Жуман ака ўғлининг муштумдек бўлиб қолган бошини силади. Фазлиддин кўзларини аранг очиб, пичирлади:

— Адажон, гаплашгим келаяптию, кўзларим юмилиб кетаяпти...

Шу пайт ҳамшира кирди.

— Отахон, ўғлингизни толиқтирманг.

— Фазлиддин, биз кетдик. Худо ҳоҳласа, тузалиб қоласан...

Фазлиддиннинг кўзлари бирдан катта очилди. Отасига сўзсиз узоқ тикилди, қуруқшаган лаблари қимирлади:

— Ойимларга, уйдагиларга салом айтинг...

Жуман акалар ҳали Чирчиқ йўлига тушмасдан Фазлиддин жон берди. Унинг азобланган, жабрдийда руҳи отаси ортидан эргашди...

... ЖУМАН ака титроқ қўллари билан ўғлининг ёзган хатларини, мактабни битириш арафасида тушган суратларини, фахрий ёрлиқларини кўрсатди.

— Фазлиддинжон мени бутунлай довдиратиб кетди, — деди у кўз ёшларини артиб. — Уйи ўзи суваган холича турибди...

У Фазлиддиннинг уйига бошлади. Ўртада қотиб қолган оҳак. Сомон сувоқларда панжа излари шундоққина кўриниб турибди. Жуман ака ана шу изларга юзларини босиб, хўнграб йиғлаб юборди. Узоқ йиғлади. Кап-катта киши йиғласа ғалати бўларкан. Уни аранг юпатдик...

Бу уй узоқ вақтгача сирти оқланмасдан, усти ёпилмасдан турди. Ўғли изларини йўқотишга отанинг юраги дош бермасди. Лекин, маъракa-маросимларга келган маҳалла оқсоқоллари:

— Жуманбой, уйнинг бу аҳволда туриши яхши эмас, — дейишди. — Тақдири азалдан қочиб кетолмайсан. Ношукурлик қилма, худога шукур, ўғилларинг, қизларинг, невараларинг бор...

У қўни-қўшнилардан шифер, тахта қарзга олиб, уйни битирди. Сиртини оқлади. Лекин, ичига қўл теккизмади. Чунки, унда Фазлиддиннинг қўл излари бор эди...

— Қарзга олган шифер, тахталарни қайтаришим керак. Лекин, Чирчиқ шаҳар ёғоч савдоси базаси директори Ҳайдар Салимов менга ҳалигача овора қилади.

Эҳтимол, базада шифер ёки алгорит йўқдир, дерсиз? Ҳамма нарса бор. Фақат одамларимизда меҳр-оқибат йўқ, халос.

Бундан ташқари, Жуман аканинг телефони симлари аллақачон яроқсиз ҳолга келган. Гаплашса гаплари бошқаларга эшитилиб туради. Ўғли Фахриддин Чирчиқ шаҳар ички ишлар бўлими жиноят қидирув бўлинмасида ишлайди. Милиция капитани. Қоида бўйича бундай хизматдаги кишиларнинг телефонлари бошқаларнинг телефонлари билан туташтирилиши мумкин эмас. Лекин, бу оддий ҳақиқатни Чирчиқ шаҳар алоқа бўлимининг бошлиғи Ҳамид Мадаминов тушинмайди.

Жуман ака 300 сўмга яқин нафақа олади. Ҳеч нарсага зориқмайди. Ўғиллари, қизлари хизматида. Лекин, тинч ўтиришни ўзига эп билмайди. Унинг ана шу қуйди-пишдилигини билган одамлар маҳалла қўмитаси раислигига сайлашди. Жуман ака ташаббуси билан эски поликлиниканинг бўшаб ётган биноси маҳалла қўмитасига берилди. Келгусида бу ерда миллий таомлар ошхонаси очиш, миллий анъаналаримизни тиклаш ҳаракатида юрибди.

Жуман ака бизни шаҳар бозори чойхонасига бошлади. Ичкаридаги бир қатор ўрнатилган энсиз сўрида беш-олти отахон чойхўрлик қилиб ўтиришарди.

— Абулқосим ака, мана, илтимосингизга биноан «Тошкент ҳақиқати»дан мухбир келди.

Абулқосим ота биз билан илиқ сўрашди.

— Раҳмат, ўғлим, — деди у. — Энди биздан сўрасангиз, ёлғизман. Бўғма касалим бор. Кечалари тутиб қолади. Телефон тушириб беринглар, деб Мадаминовга борган эдим, қулоқ солмади.

Жуман ака бизга ёзган хатида шундай дейди: «Мен қарияга раҳмим келиб, уни етаклаб Х. Мадаминовга олиб борган эдим. Отахон икки букилиб, аризасини Х. Мадаминовга узатди. Бироқ бошлиқ қалтираб турган отахон қўлидан аризани олмади ҳам. «Мен, — деди у. — ҳар кимнинг аризасини олаверсам, бошқа ишларни йиғиштириб қўйишим керак. 9-микрорайонга боринг. Дардингизни ўшаларга айтинг».

Жуман аканинг фикрича, Х. Мадаминов отахоннинг ҳурмати учун ўрнидан туриб, аризага қулоқ солиши, ётиғи билан тушинтириши лозим эди. Биз ҳам шу фикрдамиз. Абулқосим ота ёлғиз яшайди. Бўғма касали тутганда, эмаклаб келиб, қўшниси, невараси билан яшайдиган рус кампирининг деворини мушти билан уради. Онахон қўникиб қолган шекилли, зудлик билан «Тез ёрдам»га сим қоқади. Лекин, у баъзида уйида бўлмаслиги мумкин.

Биз ўша куни Х. Мадаминов билан суҳбатлаша олмадик. Бироқ, имонимиз комилки, у ниҳоятда тошмеҳр одам бўлмаса керак. Жуман аканинг телефони симларини янгилашга, Абулқосим отага телефон туширишга топшириқ беришига ишонамиз. Шунингдек, Чирчиқ шаҳар ижроия қўмитасидаги масъул кишиларнинг Жуман акага ўғлидан қолган ёдгорлик уйни тиклаш борасида ёрдам қўлларини чўзишларига ҳам ишонгимиз келади...

Чирчиқ шаҳар, Фазлиддин Сариев кўчаси, 44-уй. Бу ерда собиқ участка милиционери, ўғли Афғонистонда ҳалок бўлган Жуман ака ва Кумуш опалар яшайдилар. Жуман ака нафақасини олиб, тинчгина уйда ўтириши мумкин эди. Лекин, у буни ўзига эп кўрмайди. Одамлар ташвишида ҳамиша куйманиб юришни, миллий анъаналаримизни тиклаб, ўзидан яхши ном қолдиришни афзал билади.

Назаримизда Жуман ака шу билан фарзанд доғини ёдидан чиқармоқчига, куйган юрагини совутмоқчига ўхшайди.

Орамизда шундай одамлар бўлгани яхши.

Эсон ҚОСИМОВ.

Муҳаррир ўринбосари Р. УМАРОВ.

Тошкент ҳақиқати («ТАШКЕНТСКАЯ ПРАВДА»)

БИЗНИНГ МАНЗИЛГОҲ: 700083, ТОШКЕНТ, ЛЕНИНГРАД КЎЧАСИ, 32.

МУҲАРРИР ўринбосарлари — 335885, 325747, 325748, 337916; масъул котиб — 334808, 325353; масъул котиб ўринбосарлари — 325750; БЎЛИМЛАР: мафкура — 325778, деҳқончилик-саноат — 325647; саноат, қурилиш ва транспорт — 325749; маҳаллий Советлар ҳаёти — 325645; ижтимоий масалалар — 325556; маданият — 325767; адабиёт ва санъат — 325553; ахборот, ҳарбий-ватанпарварлик — 325733, хатлар ва оммавий ишлар —334048, 325354; жамоатчи кенгаш қабулхонаси — 334048, 325354; эълонлар бўлими — 325727.

Буюртма — 4729. Ўзбекистон Компартияси Марказий Қўмитаси нашриётининг Меҳнат Қизил Байроқ ордени босмахонаси. Тошкент шаҳри. Индекс: 64672. 1 2 3 4 5 6 7 8 9 10 11 12