O'ZBEKISTON RESPUBLIKASI MILLIY KITOB PALATASI
INV.

Ҳақсевар, она юрт, мангу бўл обод!

ТОШКЕНТ ҲАҚИҚАТИ

Вилоят ижтимоий-сиёсий газетаси ♦ TOSHKENT HAQIQATI

1928 йил 11 декабрда асос солинган • 2000 йил 16 сентябрь, шанба • №71 (11.256) • Эркин нархда сотилади

ХАЛКАРО АНЖУМАН:
ТИНЧЛИК, ЭЗГУЛИК ШИОРИ ОСТИДА

Шу кунларда мамлакатимиз пойтахти Тошкентда ЮНЕСКО раҳнамолигида «Жаҳон динлари тинчлик маданияти йўлида» мавзуида динлараро мулоқот халқаро анжумани бўлиб ўтмоқда. Унда иштирок этаётган Эрон, Исроил, АҚШ, Франция, Россия, Ҳиндистон, Хитой, Ватикан каби ўттизга яқин мамлакат, шунингдек, халқаро диний муассасалар вакиллари, турли динлар уламолари дунёда тинчликни мустаҳкамлаш, ҳар хил диний ва этник адоватларга барҳам бериш, одамлар орасида эзгулик, дўстлик ва бародарлик, ўзаро меҳр-оқибат туйғуларини кучайтириш каби масалалар борасида фикр алмашмоқдалар.

Анжуман иштирокчиларига Ўзбекистон Республикаси Президенти Ислом Каримов табрик йўллади.

Ушбу халқаро анжуманда ЮНЕСКО Бош директори К. Мацуура нутқ сўзлади.

Шу муносабат билан «Жаҳон» ахборот агентлиги мухбирлари халқаро анжуман қатнашчилари билан суҳбатлашдилар.

ШАЙХ МУХАММАД КАББОНИЙ, Американинг Олий ислом кенгаши раиси:

– Бир неча кун илгари Ўзбекистон Республикаси Президенти Ислом Каримов билан учрашдим ва ҳанузгача ана шу мулоқот таъсиридаман. Шундан мамнунманки, биринчи бўлиб Президент шахсан менга ушбу гўзал диёрда содир бўлаётган воқеалар ҳақида очиқ-ойдин сўзлаб бердилар. Республика мустақиллигининг 9–10 йили ичида мамлакат раҳбари дунёда Ўзбекистон нуфузини мустаҳкамлашга жуда катта ҳисса қўшди. Айнан мана шу ҳаракатлар туфайли минтақада тинчлик ҳамда барқарорлик ҳукм сурмоқда.

Анжуман ҳақида гапирадиган бўлсак, мен динлараро муносабатлар тўғрисида нутқ сўзламоқчиман. Бу ерда кўплаб диний оқимлар вакиллари иштирок этишмоқда. Мен эса ислом дини номидан гапираман ва жумладан, шуни таъкидламоқчиманки, жаҳондаги барча динлар биргаликда, ҳамжиҳатликда ишлашлари керак. Ўз қора мақсадларига эришишга интилаётган экстремистларнинг ислом номини қўллашларига умуман ҳақлари йўқ. Ислом зўрликка даъват этмайди. У осойишталик, тинчлик ва инсонпарварликни тарғиб этади. Чунки дунёда муҳаббат ва тинчликдан кўра боқийроқ нарса йўқ.

ҲАССАН БИН ТАЛАЛ Жаноби Олийлари, Иордания Шаҳзодаси:

– Дунёда 10 минг маданият бор. Бугунги учрашув нафақат динлар, балки турли маданиятлар учрашувидир. Анжуманда биз расизм ёки биронта салбий ҳолатлар ҳақида гапирмаймиз. Динларнинг асосий ва барқарор қадриятларини ҳурмат қилишимиз даркорлиги хусусида сўз юритамиз. Зеро, уларнинг ҳаммаси тинчлик, яхшилик ва муҳаббатга эътиқод қилади. Барча динларда осойишта ҳаёт тушунчаси мавжуд ва бу ҳаммамиз учун ҳам бирдек муҳимдир. Барча динларнинг моҳияти ягона, фақат биз уларга оғишмай риоя қилишимиз даркор ва шундагина ҳамма ўз ниятига етади.

Мен доимо ислом ва маданиятнинг марказлари бўлмиш Самарқанду Бухорони зиёрат қилишни орзу қилар эдим. Оллоҳга шукрлар бўлсинки, ниҳоят орзуларим ушаладиган бўлди. Ўзбекистон Президенти жаноб Ислом Каримовдан жуда миннатдорман. Чунки уларнинг ташаббуслари билан ушбу анжуман ўтказилаяпти. Бу жуда ҳам ўз вақтида бўлаётган долзарб тадбирдир.

ЖОН БЕДЛОК, «Дин тинчлик учун» Бутунжаҳон анжумани»нинг халқаро маслаҳатчиси (Австралия):

– Айнан мана шундай анжуманлар Европада, Шарқ ва Осиёнинг бошқа мамлакатларида ҳам ўтказилиб турилади. Аммо Тошкент анжуманида ўзига хослик, бетакрорлик бор. Чунки Ўзбекистонда катта тажриба мавжуд – бу заминда узоқ йиллар давомида турли дин вакиллари ўзаро аҳиллиқда яшайдилар. Мен динлараро муносабатларни 12 йилдан буён ўрганаман ва ушбу анжуманда амин бўлдимки, мен бу фанга боғлиқ ҳали жуда кам билимга эга эканман. Айниқса, шундан мамнунманки, мазкур анжуманда қуруқ сўзларсиз, динлараро мулоқот бўйича аниқ таклифлар киритилаяпти. Ўйлайманки, бу ўзига хос учрашувда бошқа динлар вакиллари билан бўлаётган ўзаро суҳбатларим натижасида ўзим учун жуда кўп муҳим нарсаларни ўрганаман.

Лайло АЗИЗОВА, Беруний АЛИМОВ, «Жаҳон» АА.

«Пахта-2000»

Илгари хабар қилганимиздек, 2000 йил пахта хосилини тезу соз саранжомлаб олишга бағишлаб Қуйичирчиқ туманида ўтказилган кенгаш-машғулотда мавжуд терим машиналаридан самарали фойдаланиш йўл-йўриқлари белгилаб олинди

ГАП МАШИНАНИНГ СОНИДАМАС, УНУМЛИ ИШЛАТИШДА

КЕНГАШ иштирокчилари янги мавсумда амал қилинадиган йиғим-терим стратегиясини муҳокама этишга киришишдан аввал, Қуйичирчиқ тумани хўжаликларида ҳамда МТПда мавсумга тайёргарликнинг аҳволи билан танишдилар. Шундан келиб чиқиб, бу йилги терим мавсумининг асосий йўл-йўриқларини белгилаш чоғида ўтган йилги ютуқлар ҳамда йўл қўйилган хато ва камчиликлардан тўғри хулосалар чиқариб олишни маъқул топдилар.

1999 йилги пахта йиғим-теримига дастлабки кунларда жами 415та, шу жумладан 115та горизонтал шпинделли «Кейс» русумли ва 300та вертикал шпинделли пахта териш машиналари сафарбар этилди. Бироқ бутун мавсум ҳисобидан оладиган бўлсак, ҳар куни ўртача 350-370та терим комбайнининг бетўхтов ишлаши таъминланди. Бундан ташқари ҳар бир «Кейс» машинасида мавсумда ўртача 286 тоннадан пахта терилди. Ҳолбуки, бундай русумли машиналарнинг қуввати ҳам, имкониятлари ҳам камида 350 тонна ҳосилни саранжомлаб беришга бемалол етарди. Бир қатор хўжалик ва туманларда бу амалда исботланди.

Масалан, Пскент тумани хўжаликларида 7831 тонна пахта машиналарда терилиб, бу борадаги режа 107,3 фоиз қилиб бажарилди. Ҳар бир «Кейс» билан ўртача 397 тоннадан пахта терилди. Машина терими режаси 105,4 фоиз бажарилган Оққўрғон туманида «Кейс»ларнинг мавсумдаги ўртача иш унумдорлиги 366 тоннаданга тўғри келди. Айрим механик-ҳайдовчилар эса оқилона ишлатилса, «Кейс»ларнинг имкониятлари бундан-да юқори бўлишини амалда кўрсатдилар. Жумладан, Оққўрғон, Пскент, Юқоричирчиқ, Қуйичирчиқ МТПлари операторлари Абдувакил Абдувалиев, Деҳқон Қозоқбоев, Тўрахўжа Азимов, Исомиддин Сайфиддинов, Ортиқ Ғофуров ва Абдуҳаким Абдуғаниевлар ўзлари бошқарган «Кейс» машиналари бункеридан 500-562 тоннадан пахта тўкдилар. Бу йилги мавсумда ана шу моҳир операторларнинг иш тажрибалари кенг оммалаштирилиши лозимлиги машғулот давомида алоҳида таъкидланди.

Бироқ кенгаш иштирокчилари асосий эътиборни ўтган йилги хато ва камчиликларни янги мавсумда такрорламаслик чорларини кўриш зарурлигига қаратдилар. Масалан, машина терими учун ажратиладиган майдонлар нотўғри танлангани, бунинг устига улар яхши тайёрланмагани, ғўза баргини сунъий тўктириш тадбирларини ўтказишда жиддий хато ва нуқсонларга йўл қўйилганлиги оқибатида ўтган йили Бекобод, Бўка, Янгийўл, Қуйичирчиқ туманларида машина терими режалари 22-56 фоиз бажарилди, холос.

Вазирлар Маҳкамасининг «2000 йил пахта ҳосилини йиғиштириб олишни уюшқоқлик билан ўтказиш чора-тадбирлари тўғрисида»ги қарори ҳамда вилоят ҳокимининг шу ҳақдаги қарорларидан келиб чиққан ҳолда бу йил жами 100,5 минг гектар пахта майдонининг 29,4 минг гектаридаги ҳосилни ёки етиштирилган 275 минг тонна хом ашёнинг 71 минг тоннаси (26 фоизи)ни машиналарда териб олиш режалаштирилган. Бунинг учун мавсумда 105та вертикал шпинделли ва 176 та горизонтал шпинделли «Кейс» машиналари ишлатилади.

Теримга жалб этиладиган техникаларнинг бетўхтов ва юксак унум билан ишлашини таъминлаш учун ҳар бир туман хўжаликлар ва МТПлари ўзаро ҳамкорликда ҳаракат қилишлари зарур. Бу йил «Кейс»да бир гектар майдондаги пахтани териб берганлик учун тўланадиган ҳақ миқдорини ҳар бир туман ўз шароитидан келиб чиққан ҳолда белгилайди. Бунда битта «Кейс» билан мавсумда камида 350 тонна пахта териш шарти ҳисобга олинади.

Терим агрегатларини юксак унум билан ишлатиш мақсадида ҳар бирида камида учтадан «Кейс» бўлган гуруҳлар тузилиб, етарли миқдорда транспорт тракторлари, уларга тиркамалар, техник-сервис хизмати кўрсатувчи автоустахоналар билан таъминланган бригадалар бириктириб қўйилади. Кўп меҳнат ва вақт талаб этадиган, мураккаб таъмирталаб терим машиналари МТП устахоналарида, оддийлари эса бевосита дала шароитида таъмирланади.

Ўтган йилги хато ва камчиликлар сабоғидан тўғри хулоса чиқариб, бу мавсумда майдонларни машина теримига айнан мослаб тайёрлашга жиддий эътибор қаратилиши лозим. Аввало, машина терими учун ажратилган майдон камида 4-6 гектар, эгатларнинг узунлиги 500 метр бўлиши керак. Ғўза текис ўсган, бўйи 0,8-1 метр, ҳосил гектарига 25-30 центнердан кам бўлмаслиги зарур.

Карталарнинг икки бошидаги бурилиш майдонлари 9-10 метр бўлиб, бу жойлардаги ўқариқ ва баланд-пастликлар текисланади. Ғўза барги 85-90 фоиз тўкилган, кўсакларнинг камида 80 фоизи тўла очилганда машина теримини бошлаш мумкин.

Кенгаш-машғулот давомида машина теримини узоғи билан 30 октябрда тўхтатиш керак деган хулосага келинди. Шундан сўнг ғўза тупида қолган ва ерга тўкилган ҳосилни қўлда ёки бошқа махсус техника воситалари ёрдамида йиғиштириб олиш чоратадбирлари кўрилади.

Абдусамад ЙЎЛДОШЕВ, «Тошкент ҳақиқати»нинг махсус мухбири.

СУРАТДА: кенгаш-машғулот қатнашчилари.

Даврон АҲМАД олган сурат.

Ўзбекистон Республикаси Президенти Ислом Каримовнинг Туркманистонга расмий ташрифи тўғрисида

Ўзбекистон Республикаси Президенти И. Каримов Туркманистон Президенти С. Ниёзов таклифига биноан шу йил 21–22 сентябрь кунлари расмий ташриф билан ушбу мамлакатда бўлади.

Ташриф чоғида икки томонлама муносабатлар, минтақавий хавфсизликка оид ва томонларни қизиқтирган бошқа масалалар муҳокама этилиши, шунингдек, қатор давлатлараро ҳужжатлар имзоланиши кутилмоқда.

(ЎзА).

ВИЛОЯТ ҲАЁТИ

АЁЛ ҲАМ МАСЪУЛ

Шу йил 15 сентябрь куни Тошкент туманидаги Ғуломмаҳмуд Абдуллаев номли ширкат хўжалиги маданият саройида вилоят хотин-қизлар қўмитаси ташаббуси ҳамда ҳуқуқ-тартибот идоралари ҳамкорлигида «Экстремистик кўринишларга қарши курашда аёлларнинг роли» мавзуида йиғилиш бўлиб ўтди.

Унда Тошкент, Зангиота, Қибрай, Ўртачирчиқ туманлари ва Янгийўл шаҳри хотин-қизлар қўмиталари раислари, мазкур шаҳар ва туманларда фаолият кўрсатаётган отинлар, маҳалла хотин-қизлар қўмиталари раислари, ҳуқуқ-тартибот идоралари ходимлари ҳамда ёшлар иштирок этишди.

Йиғилишни вилоят ҳокимининг муовини, хотин-қизлар қўмитаси раиси Сайёра Хўжаева бошқарди.

Йиғилишда вилоят ижтимоий-маънавий муҳитни соғломлаштириш, ёшларнинг турли экстремистик гуруҳларга, оқимларга кириб кетишининг олдини олиш, жойлардаги тарбиявий ишларни кучайтириш масалалари муҳокама этилди.

Ўз мухбиримиз.

ҲАММАСИ СОҒЛОМ АВЛОД УЧУН

«Соғлом авлод йили» муносабати билан «Соғлом авлод учун» жамғармаси вилоят бўлими ташаббуси билан қатор хайрли ишлар амалга оширилмоқда.

Жумладан, мустақиллик байрами кунларида Ўртачирчиқ туманида «Буюк келажак ворисларимиз» мавзуида ёшлар ва ўсмирлар ўртасида семинар машғулотлари, шунингдек, Бўстонлиқ туманида жойлашган «Дўстлик» оромгоҳида «Камолот» жамғармаси билан ҳамкорликда «Ҳеч кимга бермаймиз сени, Ўзбекистон» мавзуида кечалар ўтказилди.

Равшан ЁҚУБЖОНОВ.

ЎЗ УЙИМИЗНИ ЎЗИМИЗ АСРАЙЛИК

Бўстонлиқ туманидаги Ғазалкент маданият саройида «Диний экстремизм ва халқаро тероризмнинг салбий оқибатлари» мавзуида давра суҳбати ўтказилди.

Унда тумандаги «Маҳалла», «Камолот» жамғармалари фаоллари, туман ички ишлар бўлими ва прокуратура ходимлари, туман ёшлари, шунингдек, жоме масжидининг имом-хатиблари иштирок этишди. Йиғилишни туман ҳокими Ўткир Ниғматов бошқарди.

Вилоят прокуратурасининг масъул ходими Искандар Усмонов «Исломий қадриятлар ва диний экстремизм» мавзуида маъруза қилди. Жумладан, нотиқ мамлакат тинчлиги ва юрт осойишталиги ҳар бир фуқаронинг ижтимоий ҳаётдаги фаол иштирокига, ватанпарварлик бурчига боғлиқ эканлигини алоҳида таъкидлаб ўтди.

Йиғилишда сўзга чиққанлар ўз уйини асраш, мамлакатнинг ҳар бир фуқаросига бевосита таллуқли эканлиги ҳақида ўз фикр ва мулоҳазаларини билдирдилар.

Неъматилла ГУЛМАТОВ.

ЁШЛАР ГИЁҲВАНДЛИККА ҚАРШИ

Тошкент Давлат Аграр университетида «Ёшлар XXI асрга наркотик моддаларсиз» номли форум ўтказилди.

Ўзбекистон Республикаси ёшларининг «Камолот» жамғармаси қошидаги «Камолот-Қонун» ҳуқуқий тарғибот маркази, университет ректорати, ОИТСга ва наркоманияга қарши кураш Республика марказлари ташаббуслари билан уюштирилган ҳамда олий ўқув юрти талабалари томонидан қизғин кутиб олинган мазкур тадбир сўнгида эстрада юлдузлари иштирокида концерт ҳам намойиш этилди.

Шоира АБДУШОҲИДОВА.

«Президент кубоги – 2000»

САФИН:
«ОГОРОДОВ – ЯХШИ ЎЙИНЧИ»

«ЮНУСОБОД» спорт мажмуидаги теннис мусобақалари кун сайин қизғин тус олмоқда. Кучлиларнинг чиройли ғалабалари билан бир қаторда шов-шувга сабаб бўлаётган натижалар ҳам қайд этилмоқда.

ҲАҚИҚАТАН ҳам Тошкентда жаҳон тенниси юлдузлари тўпланганлиги ҳар кунги якка ва жуфтлик баҳсларида яққол кўзга ташланмоқда. Мамлакатимиз катта ракетка ишқибозлари ўзлари севган ва фақат ойнаи жаҳон орқалигина кузатишга муяссар бўладиган номдор теннисчиларнинг нималарга қодир эканликларини «Юнусобод» кортларида ўз кўзлари билан кўриб, чиройли ўйинларини бевосита томоша қилиб, олам-олам қувонч ва зўр маънавий озуқа олмоқдалар. Минглаб мухлисларнинг ҳар куни кортларга турли олқиш сўзлари ёзилган шиорларни кўтариб келаётганлари ҳам шундан далолат бериб турибди. Бу энг севимли спорт турларидан бўлган катта теннисснинг мамлакатимизда тез оммавий тус олишига хизмат қилади.

Ўзбекистонда «Президент кубоги» мусобақаларини ўтказишдан кутилган мақсадлардан бири шу бўлса, иккинчиси – ўзбек теннисчилари маҳоратининг йилдан-йилга ўсиб бориши учун катта тажриба мактабини ўтамоқда. Ушбу фикрнинг далили учун Марат Сафин – Олег Огородов учрашувини мисол қилиб келтириш мумкин. Тўғри, ҳамюртимиз икки сет давом этган ушбу учрашувни 4/6, 4/6 ҳисобида бой берди. Бироқ бу кечагина Америка очиқ чемпионатининг мутлақ ғолиби бўлиб қайтган М. Сафин осонгина ғалабага эришди деган гап эмас. Ўйингоҳни тўлдириб ўтирган мухлислар Олегнинг номдор теннисчи билан тенгма-тенг беллашганининг гувоҳи бўлишди.

Юқорида айтганимиздек, Евгений Кафельниковнинг италиялик Давид Сангвинетти-га ютқазиб қўйиб (5/7, 3/6) ўйиндан чиқиб кетганлиги турнирдаги кутилмаган натижалардан бири бўлди. Аммо унинг ҳамюрти Андрей Столяров жаҳон теннис таснифида ўзидан қарийб юз поғона юқорида келаётган англиялик Грек Руседкини мағлуб этиб (6/7 (6), 6/3, 7/5) ватандошининг аламини олди. Бу ҳам – кутилмаган натижа.

Ўтган куни Марат Сафин швейцариялик Мишел Краточвилни ҳам енгиб, навбатдаги босқичга чиқди. Айтиш мумкинки, у ҳозирча ўзбекистонлик теннис мухлисларига берган ваъдасининг устидан чиқаяпти. Ушбу турнирда иштирок этиш ниятини билдирганда, Марат бу сафар турнирнинг бош совринни албатта қўлга киритиш иштиёқида эканлигини айтганди. Бунинг учун унда маҳорат етарли. Бироқ спортда башоратлар ҳар доим ҳам рўёбга чиқавермайди. Буни бош ҳакам – вақт кўрсатади.

Вилоят ҳокимлигида
МАВСУМ ЯКУНЛАРИ МУҲОКАМА ЭТИЛДИ

Шу йил 15 сентябрь куни вилоят ҳокимлигида «Тошкент вилоятида 2000 йилда болаларнинг ёзги соғломлаштириш мавсумининг якунлари»га бағишланган йиғилиш бўлиб ўтди.

Унда вилоят ҳокимлиги бўлим ва бошқармалари бошлиқлари, вилоят касаба уюшмалари Кенгаши ва тармоқ қўмиталари раҳбарлари, шаҳар, туман ҳокимларининг муовинлари, соғлиқни сақлаш муассасалари ходимлари иштирок этдилар.

Йиғилишни вилоят ҳокимининг муовини Абдукарим Раҳимбердиев бошқарди.

Кун тартибидаги масала юзасидан вилоят касаба уюшмалари Кенгаши раиси Муҳайё Тўлаганова маъруза қилди. Уни муҳокама этишда вилоят санитария-эпидемиология станцияси бош шифокори Владимир Андриянов, вилоят халқ таълими бошқармаси бошлиғи Олег Тожиев ва бошқалар сўзга чиқдилар.

Йиғилишда 2000 йил мавсумида болаларни соғломлаштириш борасида амалга оширилган ишлар билан биргаликда йўл қўйилган камчиликлар ҳам кўрсатиб ўтилди. 2001 йил мавсумида ана шу нуқсонларга йўл қўймаслик ҳамда болаларнинг ёзги дам олишларини намунали ташкил этиш юзасидан қўшимча чора-тадбирлар кўриш зарурлиги таъкидланди. Мутасадди идораларга, корхона ва муассасаларга тегишли топшириқлар берилди.

Кишлок ва ислохот

ПИШИҚЧИЛИК: СОТГАН МАЪҚУЛМИ, ҚАЙТА ИШЛАГАН?

БОЛАЛАР қанд, шакар деб хархаша қилавермайдиган ягона фасл шу фасл бўлса керак. Айни пишиқчилик пайти эмасми, мева-чева дегани еру-кўкка сиғмайди. Болаларни-ку, бир илож қилиб шафтоли, олма ёки шунга ўхшаш ширинроқ мева билан овутса бўлади. Бироқ аёлларни нима деб кўндирасиз? Шакар қидириб, бозорма-бозор изғишингизга тўғри келади. Олчали мураббони хуш кўрасизми? Узум шарбатиничи? Бўлмаса, чидайсиз. Хуллас, бу йил бошқача келди. Кўз тегмасин, ҳосил ҳар қачонгидан анча мўл. Тўкинликка не етсин.

ҚУЙИЧИРЧИҚ туманидаги М. Отажонов номли хўжалик аъзоларини ана шундай тўкинлик яратувчилари дейиш мумкин. Мевали дарахтлари шиғил ҳосилга кирган боғларда куймаланиб юрган соҳибкорларнинг бош қашишга қўли тегмайди. 600 гектар майдондаги мева ҳосилини йиғиб олиш ҳазилакам иш эмас. Яна шунча токзор ҳам борлигига нима дейсиз? Бош ҳосилот Шомил Давлетшоевнинг айтишича, мевазору токзорлар боғбонларга бўлиб берилган. Масалан, Жўраевлар оиласи ўзларига ижарага берилган 5 гектар боғдан салкам 35 тонна ҳосил кўтарди. Унинг етмиш фоизини хўжаликка шартнома асосида топширишган бўлса, қолганини бозорга чиқариб, 700 минг сўм қўшимча даромад олишди.

– Боғбоннинг косаси ҳам оқарадиган замон келгани рост бўлсин, – дейди Гулнора Ҳалимова. – Хўжалигимизда ширкат усули жорий қилинди-ю, жонимиз кирди. Чунки, даромадимиз нақд. Дарахтларни қанча яхши парваришлаб, қанча кўп ҳосил етиштирсак, ўзимизга шунча яхши. Илгаригидек қуруқ қолиш, номига боғ оралаш деган гаплар йўқ.

Соҳибкорнинг сўзларидан унда мулкдорлик ҳисси пайдо бўлганини сезасиз. Улар бугун пишиб етилаётган ҳосилни тезроқ саранжомлаб олиш пайида. Ишқилиб, нобудгарчилик бўлмасин. Бироқ бу масалада талайгина муаммолар бор.

Бу йил хўжалик боғ ва токзорлардан тўрт минг тонна мева, олти минг тонна узум йиғиштириб олишни режалаштирган. Ҳозиргача 500 тонна олма, 300 тонна олхўри, шунча ўрик истеъмолчиларга етказиб берилди. Хўжаликдаги мева қабул қилиш шаҳобчаси бошлиғи Алишер Хидировнинг айтишича, маҳсулот сотиш энди бошланяпти. Харидорлар асосан хусусий тадбиркорлар. Маҳсулотнинг бир қисми Янгийўл консерва заводига ҳам жўнатилмоқда. Умуман, мева мижозларнинг буюртмасига қараб терилади. Йўқса, қабул шахобчасида туриб қолиб, сифати бузилиши мумкин. Бу яхши, албатта. Бироқ етилиб турган ҳосил вақтида териб олинмаса тўкилиб, исроф бўлади. Идиш тақчиллиги соҳибкорларни бир оз қийнаса, харидорларни анча чўчитади. Ким билади, тақчиллик сабабми, бундай идишнинг баҳоси ичидаги меванинг нархи билан тенглашиб қолади. Битта яшик 250 сўм атрофида. Эшагидан тушови қиммат, деб шуни айтишса керак.

Албатта, боғларда ғарқ пишган ҳосилни бугун ички бозорга сиғдириш, дидга ўтирадиган нархда сотиш қийин. Серобчилик туфайли мева-чева жуда арзонлашиб кетди. Арзончилик яхши. Аммо маҳсулот ўз харажатини қопламаса, соҳибкор даромадсиз қолиши турган гап. Шу жиҳатдан қараганда, Республика Вазирлар Маҳкамасининг «2000 йилда хўл мева-сабзавот маҳсулотларини марказлаштирилмаган ҳолда экспорт қилишни кўпайтириш тўғрисида» қарор қабул қилгани айни муддао бўлди. Энди соҳибкорлар ҳосилнинг ортиқча қисмини МДҲ давлатларига ҳеч қандай тўсиқсиз олиб чиқиши, ўзларига зарур маҳсулотларга айрибошлаши мумкин.

Хўжаликда ёз неъматларини қайта ишлайдиган корхона, аниқроғи цех ҳам бор. У шу ерда етиштирилаётган узумнинг ҳаммасини қабул қилиш ва шарбат тайёрлаш имкониятига эга. Аммо корхона кейинги уч йилда боғларда деярли ҳосил битмагани боис ишламай, таъмирталаб бўлиб қолди. Қолаверса, корхонага ўрнатилган технологик линиялар аллақачон ёшини яшаб бўлган. Бу корхонада тайёрланган маҳсулотнинг ҳориж учун маҳаллий харидорлар эътиборини ҳам жалб қилиши амримаҳол.

– Шу боис цехимиз базасида Американинг «АДП–Улдима» фирмаси билан ҳамкорликда қўшма корхона ташкил этдик, – дейди хўжалик раҳбари Абдулла Отажонов. – Айни пайтда, хорижий шериклар ёрдамида цех ускуналарини таъмирлаш бошлаб юборилган. Насиб этса, сентябрда уни ишга туширмоқчимиз. Бу йил беш минг тонна узум қайта ишланади. Келгусида эса бу рақам тўрт баравар кўпаяди.

Бир қарашда, хўжаликнинг мўъжазгина, бирда ишлаб, бирда ишламайдиган корхонаси яқин йиллар ичида 20 минг тонна узумни қайта ишлашини, жаҳон андозаларига мос экспортбоп маҳсулот ишлаб чиқаришини тасаввур қилиш қийиндек. Аммо бу бўладиган гап. Америка томони узум етиштиришни кўпайтириш учун бир миллиард сўм маблағ ажратган. Шунинг ҳисобидан йилига 250 гектардан қўшимча минг гектар токзор барпо этилади. Ҳозирги кунда кузги экиш учун ер майдони, 400 минг дона ток кўчати тахт қилиб қўйилгани бу борада амалий иш бошлаб юборилганини кўрсатади.

Қўшма корхона раҳбари ўринбосари Шуҳрат Тошпўлатовнинг айтишича, корхонани тўлиқ модернизациялаш, мева ва узумни замонавий усулда қайта ишлаш ва жаҳон бозорига чиқариш тадбирлари ҳам пухта ишлаб чиқилган. Хусусан, бу ерга Италияда ишлаб чиқарилган, умумий қиймати 3,2 миллион АҚШ долларига тенг технологик линия келтириб ўрнатилади. Бу ҳақда махсус шартнома ҳам бор. Фақат Италиянинг «Фата групп» компанияси жиҳозларни унинг 15 фоиз қиймати олдиндан тўланганидан сўнг етказиб беради. Қолган қисми Республика Вазирлар Маҳкамаси қарорига кўра Ташқи иқтисодий алоқалар Миллий банки кредити ҳисобига етти йил мобайнида амалга оширилади. Аммо, ўша ўн беш фоиз маблағни топиш ҳам хўжалик учун осон эмас.

Ҳар қалай, замонавий жиҳоз сотиб олишда кўмаклашувчи ҳомийлар чиқяпти. Аммо, уларни бир масала қизиқтиради. Хўш, Италия технологияси асосида мева ва узумдан қандай маҳсулот тайёрланади? Дарҳақиқат, бу ҳам ўта муҳим масала. Замонавий жиҳозни сотиб олсанг-у, тайёрлаган маҳсулотинг бозорда ўтмаса, куйиб қолиш – синиш ҳеч гап эмас-да. Бинобарин, маҳсулот сифати нечоғлик юқори бўлмасин, уни жаҳон бозорига чиқаришнинг ўзига яраша муаммолари бор. Айтайлик, узум суви (винобоп хом ашё) жаҳон бозорида ўртача 80 цент тургани ҳолда уни олис Америкага олиб бориш икки, Японияга етказиб бериш бир ярим долларга тушар экан. Мева шарбати ҳам худди шундай, ўзини оқламайди.

Шу сабабли бу ерда, илгари кўзда тутилганидек, мева ва узум шарбати эмас, балки уларнинг концентратини ишлаб чиқариш режалаштирилмоқда. Бу маҳсулотни ташиш, сақлаш ва ишлатиш қулай бўлгани учунми, айни пайтда унга Германия ва Голландияда талаб катта экан. «Фата групп» компанияси эса қўшма корхона маҳсулотининг 35 фоизини экспорт қилишни ўз зиммасига олмоқда. Бу, шубҳасиз улар таклиф этаётган технология асло панд бермайди дегани.

Бир сўз билан айтганда, бугун боғ ва токзорлардан йиғиб-териб олинаётган ҳосилни фақат сифатли қайта ишлаб, сотиш катта фойда келтиради. Бу иш қанчалик тез амалга ошса шунчалик яхши. Бундан соҳибкор ҳам, халқимиз ҳам бирдай ютади.

ЎзА мухбири.

ДОЛЗАРБ МАВЗУГА БАҒИШЛАНДИ

Мусиқа санъатининг одамларнинг, айниқса, ёшларнинг диди, тафаккури, маънавиятини шакллантиришдаги аҳамияти беқиёс. Шу боис мамлакатимизда миллий қўшиқчилигимизни янада равнақ топтиришга жиддий эътибор берилмоқда. Мусиқа санъати соҳасида ижод этаётган ёш истеъдод соҳибларини қўллаб-қувватлаш ва рағбатлантириш мақсадида.

«Ниҳол» мукофотининг таъсис этилиши бу борадаги яна бир ҳайрли қадам бўлди. Айни вақтда миллий қўшиқчилигимизда ҳали ўз ечимини кутаётган муаммолар ҳам йўқ эмас. Ўзбекистон Бадиий академиясининг Санъатшунослик илмий-тадқиқот институтида бўлиб ўтган давра суҳбати ана шу мавзуга бағишланди. Мусиқашунос олимлар ва «Ўзбекнаво» гастрол – концерт бирлашмаси хонандалари иштирок этган мазкур учрашувни институт директори Оқилхон Иброҳимов бошқарди.

Суҳбат чоғида таъкидланганидек, қўшиқчилик санъатига ҳозирги кунда янгидан-янги иқтидорли ёшлар тобора кўпроқ кириб келмоқда. Аммо айни пайтда замонавий қўшиқчиликда миллий ўзига хосликнинг сезилмаётгани, мавзу танлай билмаслик, ижрочилик ва у билан боғлиқ масалалар, муаллифлик ҳуқуқлари сингари муаммоларни ҳал этишга етарли эътибор қаратилмаётир. Шунингдек, педагогик олий ўқув юртларининг мусиқа факультетларида умумтаълим мактаблари учун ўқитувчи мутахассислар тайёрлаш ҳам кўнгилдагидек эмас. Аксарият концертларда фонограмма остида куйлаш эса томошабинларнинг ғашига тегмоқда.

Тадбирда билдирилган фикрлар юзасидан ижрочилар, айниқса ёш ижрочиларнинг таниқли бастакорлар, шоирлар билан ижодий ҳамкорлигини янада кенгроқ йўлга қўйиш, махсус мусиқа мактабларининг ўқув дастурларига миллий қўшиқчилик меросимизни кенгроқ киритиш бўйича таклифлар ва тавсиялар билдирилди.

Н. УСМОНОВА,
ЎзА мухбири.

ЎЗБЕКИСТОН КОРЕЯЛИКЛАР НИГОҲИДА

Мамлакатимиздаги каби жаҳоннинг қатор мамлакатларида ҳам Ўзбекистон ҳаётидаги асосий воқеа – Мустақиллик куни садолари кенг янгради.

Корея Республикаси бундан мустасно эмас. Бу ерда Ўзбекистон мустақиллигининг 9 йиллиги арафасида корейс тилида мамлакатимиз тўғрисида ахборот каталоги нашр этилди.

Ўзбекистоннинг Корея Республикасидаги элчихонаси ва «Корея-Ўзбекистон» дўстлик уюшмаси каталог нашр этишнинг ташаббускорлари бўлишди.

5 минг нусхада чоп этилган мазкур каталогда Ўзбекистоннинг ижтимоий-иқтисодий ривожланиши, сармоявий муҳитни мукаммаллаштириш бўйича республика ҳукумати томонидан қабул қилинаётган чора-тадбирлар, ўзбек халқининг тарихи, урф-одатлари, маданияти, атоқли ўзбек йигит ва қизлари, бетакрор меъморчилик асарлари ҳақида ўқувчиларга тўлиқ маълумотлар берилади.

Ўзбекистон ва Корея ўртасидаги икки томонлама муносабатлар тўғрисида маълумотлар келтирилиб, барча мамлакатлардаги сингари Кореяда ҳам машҳур давлатимиз раҳбарига алоҳида ўрин ажратилган.

Ўзбекистон тўғрисидаги янги каталог, кутилганидек, Корея жамоатчилиги ва оммавий ахборот воситалари орасида катта қизиқиш уйғотди. Мамлакатдаги етакчи газеталардан бири бўлган «Кореа таймс» газетасида ушбу нашр ҳақида мақола чоп этилди.

«ЖАҲОН» АА.

ТЎҚСОН ФОИЗИ ХОРИЖГА

ЮРТБОШИМИЗнинг мамлакатимизда қўшма корхоналарни тезроқ кўпайтириш, уларни иложи борича ҳамма туманларда барпо этиш ҳақида жон куйдираётгани бежиз эмас. Зеро, таниқли чет эл фирмалари билан ҳамкорликда қуриладиган бундай корхоналар жаҳон бозорига рақобатбардош маҳсулот чиқариб, давлат валюта заҳирасини бойитишнинг энг самарали манбаидир.

Тўйтепадаги «Кабул-Ўзбек компани» тўқимачилик қўшма корхонаси ҳам ишлаб чиқариш қўламини йил сайин кенгайтириб, мамлакатга катта иқтисодий самара келтириш билан бирга, айниқса, ёшлар учун янги иш жойлари очилишига ҳисса қўшмоқда. Ҳозир бу ерда меҳнат қилаётган 2500 кишининг қарийб 80 фоизи ёшлардир.

Корхонада ойига 2000 тонна пахта қайта ишланиб, 1 миллион 200 погон метр мато тайёрланмоқда. Жумладан, ярим йилда 28 миллион 500 минг АҚШ доллари миқдорида маҳсулот ишлаб чиқарилди. Умуман, маҳсулотнинг 90 фоизи Америка, Олмония, Белгия ва бир қатор Овруполо мамлакатларига экспорт қилинаётгани тақсинга лойиқдир.

СУРАТЛАРДА: *оператор Озода Содиқова; хом сурп ишлаб чиқариш цехи.*

Дилшод АҲМЕДОВ олган суратлар.

«СОҒЛОМ АВЛОД УЧУН» КУБОГИ МУСОБАҚАЛАРИ

Тошкентда болалар ўртасида «Соғлом авлод учун» Кубоги учун теннис бўйича тўртинчи турнир ўз ниҳоясига етди. Турнирни «Соғлом авлод учун» ҳукуматга қарашли бўлмаган халқаро хайрия жамғармаси Ўзбекистон Республикаси Давлат жисмоний тарбия ва спорт қўмитаси, Ўзбекистон Теннис федерацияси, Теннис ривожланишини қўллаб-қувватлаш республика жамғармаси ва унинг Тошкент шаҳар бўлими билан ҳамкорликда ташкил этган эди. Мусобақаларни ўтказишда Ўзбекистон Миллий банки, «Олтин мерос», «Наврўз», «Камолот» ва Республика Болалар жамғармаси яқиндан ёрдам берди.

«Камолот» спорт клуби кортларида беш кун давом этган мусобақаларда республиканинг барча вилоятларидан ва Қорақалпоғистон Республикасидан ташриф буюрган 14 ёшгача бўлган 110 нафар ёш теннисчи иштирок этиб, совринли ўринлар учун кескин кураш олиб боришди.

А. ИВАНОВА,
ЎзА мухбири.

КОРХОНА ВА ТАШКИЛОТЛАР РАҲБАРЛАРИ ҲАМДА БОШ МУҲОСИБЛАР ДИҚҚАТИГА!

«Тошкент Телеком» ОАЖ Тошкент вилояти шаҳар ва туманларидаги электр алоқаси филиалларидаги хўжалик муносабатларини такомиллаштириш, молиявий-иқтисодий фаолият самарадорлигини ошириш, харжларнинг мақсадга мувофиқлиги назоратини кучайтириш мақсадларида

«Тошкент Телеком» ОАЖ филиалларига тақдим этилувчи хизматлар ва маҳсулотлар учун

2000 йил 1 сентябрдан марказлашган ҳисоб-китоблар ва бухгалтерлик ҳисобини жорий этди.

Янги Низомга мувофиқ шаҳар ва туман филиалларига тақдим этилувчи хизматлар ва маҳсулотлар учун ҳисоб-китоблар филиаллар томонидан тузилган барча хўжалик шартномалари бўйича ҳам ҳуқуқий ворис ҳисобланган «Тошкент Телеком» ОАЖ томонидан амалга оширилади.

«Тошкент Телеком» ОАЖ шаҳар ва туман филиалларининг банклардаги ҳисоб рақамлари ёпилаяпти; маҳаллий, шаҳарлараро ва халқаро алоқа хизматлари тўловлари учун жорий ҳисоб рақамлари ҳамда иш ҳақи, тўловлар ва иш ҳақидан чегирмалар учун маблағлар бериладиган жорий ҳисоб рақамлари очилмоқда.

«Тошкент Телеком» ОАЖнинг Тошкент вилояти шаҳар ва туманларидаги филиаллари билан хўжалик муносабати юритувчи **ҳурматли раҳбарлар**, филиалларга хизматлар ва маҳсулотлар тақдим этиш билан боғлиқ мавжуд шартномаларингизни 2000 йил 18 сентябргача «Тошкент Телеком» ОАЖ билан қайта тузиб чиқишингизни **сўраймиз**.

Бизнинг реквизитларимиз:

«Тошкент Телеком» ОАЖ, Тошкент шаҳри, Т. Шевченко кўчаси, 17. Ҳ/р 20210000900155284001, Алоқабанк САК, МФО 00401, ИНН 201052737.

Банкларда ҳисоб рақамлари ёпилган филиалларнинг реквизитлари:

Оққўрғон филиали – ҳ/р 20210000800132314001, МФО 00457, Оққўрғон шаҳри, Пахтабанк, ИНН 200567333.

Олмалиқ филиали – ҳ/р 20210000800148927001, МФО 00459, ЎзЖСБ Олмалиқ бўлими, Олмалиқ шаҳри, ИНН 200599594

Ангрен филиали – ҳ/р 20210000200130379001, МФО 00461, Ангрен шаҳри, ЎзЖСБ Ангрен бўлими, ИНН 200596069.

Оҳангарон филиали – ҳ/р 20208000900191319001, МФО 00413, «Ўзсавдогарбанк»нинг Оҳангарон бўлими, ИНН 200463614.

Бекобод филиали – ҳ/р 20210000100128263001, МФО 00489, Бекобод шаҳри, Ўзбекистон турар-жой жамғарма банкининг Бекобод бўлими, ИНН 200460111.

Зафар филиали – ҳ/р 20210000600131997001, МФО 00468, Пахтабанкнинг Зафар бўлими, ИНН 200556544.

Ғазалкент филиали – ҳ/р 20210000200191876001, МФО 00418, Ғазалкент шаҳри, «Ўзсавдогарбанк»нинг Ғазалкент бўлими, ИНН 200439261.

Бўка филиали – ҳ/р 20210000300135370001, МФО 00465, Савдогарбанкнинг Бўка бўлими, ИНН 200435670.

Янгибозор филиали – ҳ/р 20210000700133010001, МФО 00771, ПГТ Янгибозор, Халқ банкининг Юкоричирчиқ бўлими, № 3561, ИНН 200443868.

Зангиота филиали – ҳ/р 20210000600191591001, МФО 00414, ПГТ Эшонгузар, «Ўзсавдогарбанк»нинг Зангиота бўлими, ИНН 200561484.

Дўстобод филиали – ҳ/р 20210000300132168001, МФО 00474, Пахтабанк, ИНН 200456090.

Қибрай филиали – ҳ/р 20210000800190620001, МФО 00410, ПГТ Қибрай, «Ўзсавдогарбанк»нинг Қибрай бўлими, ИНН 200605174.

Пскент филиали – ҳ/р 20210000200133203001, МФО 00472, Пахтабанкнинг Пскент бўлими, ИНН 200449431.

Паркент филиали – ҳ/р 20210000500133300001, МФО 00483, Паркент шаҳри, «Тадбиркорбанк»нинг Паркент бўлими, ИНН 200571084.

Тўйтепа филиали – ҳ/р 20210000500132605001, МФО 00475, Тўйтепа шаҳри, Пахтабанк ИНН 200583282.

Келес филиали – ҳ/р 20210000000190924001, МФО 00412, «Ўзсавдогарбанк»нинг Келес бўлими, ИНН 200576869.

Чиноз филиали – ҳ/р 20210000600131973001, МФО 00476 Пахтабанк, Чиноз шаҳри, ИНН 200453641

Чирчиқ филиали – ҳ/р 20210000200871792001, МФО 00478. ЎзЖСБ, Чирчиқ шаҳри, ИНН 202172405.

Янгийўл филиали – ҳ/р 20210000600129947001, МФО 00485, Янгийўл шаҳри, Пахтабанк, ИНН 200468266

Маълумотлар учун Тошкент шаҳрида 133-92-34, 54-14-97 телефонларига, шаҳар ва туманларда эса, «Тошкент Телеком» ОАЖ филиалларига мурожаат қилиш мумкин.

«ТОШКЕНТ ТЕЛЕКОМ» ОАЖ.

ТАДБИРКОР ШУНДАЙ БЎЛСА...

ҲАММА ҳам тадбиркор бўлавермайди. Бунинг учун ҳисоб-китобни, эҳтиёж ва талабни ўрганишни яхши билиш, инсоф ва диёнатли бўлиш керак. Жумладан, қишлоқ жойларда тадбиркор бўлишнинг ўзига хос қийинчиликлари, мураккабликлари бор. Айниқса, деҳқончилик билан боғлиқ бўлмаган тадбиркорликни юритиш учун доимо зийрак ва серҳаракат бўлиш лозим. Чунки аҳоли эҳтиёжини қондириш учун тинмай елиб-югуриш зарур.

Замона мулкдори

Негаки, бир рўзғорга игна-ипдан тортиб, қишлоқ хонадонининг қозонига тушадиган, дастурхонига қўядиган барча нарсаларни тадбиркор муҳайё қилиши зарур. Зеро, қишлоқ аҳли бозордан, гузардан узоқда яшайди.

...Бўка туманининг Қорақўйли қишлоғидаги «Илдор» хусусий савдо марказига бир нотаниш киши кириб келди.

– Келинг, отахон, – деди сотувчи Раҳима Бердиева отани илиқ қаршилаб. – Ўтиринг, чой ичинг.

– Раҳмат, қизим, – деди меҳмон. – Бир нарса излаб бормаган дўконим қолмади. Қаерга борсам бири йўқ дейди, бири «у нима ўзи» деб мендан сўрайди. Набирам олти ойлик, шу бола ейдиган овқат керак.

– Марҳамат, мана бу олти ойлик, буниси бир ёшгача болаларга берилади, – деди Раҳима опа пештахтада турган махсус идишлардаги маҳсулотни кўрсатиб. – Қандай тайёрлаш кераклиги идишнинг ўзига ёзилган.

– Ҳайрият-е, – деди меҳмон. – Қаерга кирсам катталарга ҳамма нарса бор-у, гўдакларга зарур нарса йўқ. Нега ундай қилишади, ҳайронман. Олдин гўдакларни ўйла... Раҳмат, қизим. Қани, мана бу идишга тўлгунича сол. Келиним роса ҳурсанд бўладиган бўлди.

– Набирангиз полвон йигит бўлсин, отахон, – деди сотувчи харидорни кузатар экан.

Ҳақиқатан, «Илдор» хусусий савдо маркази хизматидан барча миннатдор бўлмоқда. Чунки, рўзғорбоп ҳамма нарса бор.

Савдо маркази 1994 йили туман матлубат жамияти таркибидан ажралиб чиққанида, кўпчилик бошқа хусусийлашган дўконларга ўхшаб бу ҳам ҳадемай ёпилиб қолади, деб ўйлашганди. Рост-да, дўконлар хусусийлашади-ю, кўпининг эшикларига қулф осиладиқолади.

«Илдор»нинг раҳбари, тадбиркор Мирҳомид Муҳиддинов кўп йиллар савдо соҳасида ишлаган, ўқиб, ўрганадиган, тиниб-тинчимайдиганлардан. У ишни туманга ажратилган маҳсулотлардан ажратма олиш эмас, чеккадан имконият қидиришдан бошлади.

Тошкент шаҳридаги «Алп Жамол» фирмаси, «Тошкентвиҳизмати кўрсатилди. Тадбиркор кам таъминланган оила ва қаровчисиз қолган кексаларга ҳам ёрдам қўлини чўзяпти. Шундайлардан олти нафарига имконият даражасида ёғ, ун ва бошқа маҳсулотлар текинга бериляпти. F. Азаматов номли хўжаликда ўтказилаётган Наврўз байрами, Хотира ва Қадрлаш куни, спорт мусобақалари тадбирларига ҳам маблағ билан ёрдам бераяпти. Шу йилнинг ўзида бу ишларга 80 минг сўм ажратилди.

– Президентимиз тадбиркорликка кенг йўл очиб, уларни қўллаб-қувватлаб турган бир пайтда, – дейди Мирҳомид ака, – ҳаракат қилиш керак-да, ахир. Элга нафи тегадиган ишни кўпроқ қилиш лозим. Тадбиркор ўз ҳаракати билан жамиятимизнинг бой-бадавлат бўлишига, дастурхон тўкинчилигига ҳисса қўшиши керак.

«Илдор» савдо марказининг бу йўлдаги режалари пухта ўйланган. Бу йил яна битта 120 квадрат метр майдонга эга бўлган савдо маркази ишга туширилади.

– Кўпдан бери мени бир нарса ўйлантиради, – дейди Мирҳомид ака. – Туманимизда катта миқдорда чигит тайёрланади. Уни қатор-қатор машиналар Тошкент, Янгийўл шаҳрига ташийди. У қайта ишлангач, тайёр маҳсулотнинг бир қисми яна ортиқча ҳаражатлар билан туманимизга олиб келинади. Ўйлаб кўринг-а, транспорт ҳаражатининг ўзига миллионлар сарфланади. Айниқса, фермерларга қийин бўлаяпти. Арзимаган 200-300 килограмм ёғ учун ўша шаҳарларга бир неча марта бориб келишлари керак.

Шу мақсадда хўжаликда Олмония технологияси асосида ёғ заводи қуришга аҳд қилдим. Заводни қуриб берадиган, маблағ билан таъминлайдиганлар билан ҳам келишилди. Жойи ҳам тайин. Завод қурилишига ва йилига 8 минг тонна чигит ажратишга рухсат кутаяпман. Шу иш ижобий ҳал бўлса, қишлоғимиздагина эмас, балки туманимизда маҳаллий хомашёдан тайёр маҳсулот ишлаб чиқарадиган ягона корхона пайдо бўлади, 35-40 киши иш билан таъминланади, фермерларимиз ўзларига тегишли ёғни олиш учун узоққа бориб юришмайди. Бундан маҳаллий бюджет ҳам катта манфаат кўради.

Шундай тадбиркорлар кўпайса, дастурхонимиз тўкин, кундалик эҳтиёж моллари арзон бўлишига шубҳа йўқ.

Музаффар ПОРСИХОНОВ.

ТЕЛЕ кўрсатувлар дастурлари

ДУШАНБА, 18

«Ўзбекистон» телеканали

6.00 «Ассалом, Ўзбекистон!»
8.00-8.45 «Таҳлилнома».
*
8.45 ТВ-маркет.
8.50 Лирик тароналар.
9.05 «Ўзбектелефильм» намойиши: «Ўзбекистон — гуллаган боғ».
9.30 «Ўзлик». Бадиий-публицистик кўрсатув.
10.00, 12.00, 14.00, 18.00 Янгиликлар.
10.05 «Олтин тож». Телевизион ўйин.
10.25 Кундузги сеанс: «Бу ранг-баранг олам». Бадиий фильм.
11.30 ТВ-анонс.
11.35 Т. Жалилов номидаги халқ чолғу оркестрининг концерти.
12.05 2000 йил — Соғлом авлод йили. «Соғлом авлод — бу бизнинг келажагимиз».
12.35 «Умид» сафарда.
13.00 ТВ-1 намойиш этади: Телеанонс.
13.15 «Шийпондаги учрашувлар». Пахтакорлар учун мусиқий-дам олиш дастури.
14.10 ТВ-метео.
14.20 «Изтопар». Бадиий фильм.
15.50 ТВ-клип.
15.55 «Шу Ватанга бордур менинг керагим».
16.15 ТВ-метео.
16.25 Футбол. Ўзбекистон чемпионати. «Насаф» — «Самарқанд-Динамо».
17.55 ТВ-маркет.
18.10 Болалар учун. «Чамандаги гуллармиз».
18.25 ТВ-патрул.
18.35 «Тафсилот».
18.50 «Бахтли воқеа».
19.25, 19.55, 20.25, 21.00, 21.25 Эълонлар.
19.30 «Ахборот» (рус тилида).
20.00 Оқшом эртаклари.
20.15 Биржа ва банк хабарлари.
20.30 «Ахборот».
21.05 «Қонун ҳимоясида».
«Спорт» дастури:
21.30 XXVII Ёзги Олимпиада ўйинларида.
21.45 «Футбол шарҳи».
*
22.00 «Экспедиция». Телесериал премьераси. 17-қисм.
22.50 «Умр мазмуни».
23.20 «Маънавият» дастури.
23.55 «Ахборот».
00.30-00.35 «Хайрли тун!»

YOSHLAR Telekanali

9.00 «Давр тонги».
10.00 Кўрсатувлар дастури.
10.05 «Янги авлод» почтаси, «Уй вазифаси», «Мульттомоша».
10.45 «Мусиқий лаҳзалар».
11.00 «Давр». Ҳафта ичида».
11.40 «Доктор Финли». Телесериал.
12.30 «Мусиқий лаҳзалар».
12.40 «Футбол-плюс».
13.05 Олимжон Салимов асари. «Боз, масхарабоз». Йўлдош Охунбобоев номидаги Республика ёш томошабинлар театрининг спектакли.
14.20 «Мусиқий дастур».
14.30 «Ал-Бишрининг орзу-армонлари». Телесериал. 11-қисм.
15.25 «Олтин мерос».
15.40 «Орзулар кошонаси». Видеофильм.
15.55 «Учинчи сайёра» маърифий дастури: «Табиат қаҳри».
16.45 «Мусиқий лаҳзалар».
* * *
17.00 Кўрсатувлар дастури.
17.05 «Янги авлод» студияси: «Ким эпчил-у, ким чаққон?», «Мульттомоша».
17.40 «Талаба-2000».
17.50 Мусиқий лаҳзалар.
18.00 «Истеъдод—2000». Ҳаваскорлар телевизион танлови.
18.20 «Ўзбегим қураши».
18.40 Каромат Худойбердиева қўйлайди.
18.55 «Иқлим».
19.00 «Давр». Ахборот дастури.
19.30 «ТВ-анонс».
19.35 XXVII Олимпиада ўйинлари кундалиги.
19.50 «Қишлоқдаги тенгдошим».
20.05 Мусиқий лаҳзалар.
20.15 «Ёшлар овози».
20.35, 21.25, 22.30 Эълонлар.
20.40 «Борже узуги». Телесериал. 1-қисм.
21.30 «Бир пиёла чой устида».
21.50 «Мусиқий лаҳзалар».
21.55 «Иқлим».
22.00 «Давр». Ахборот дастури.
22.30 «Мусиқий лаҳзалар».
22.40 «Даллас». Телесериал.
23.25 «Давр». Ахборот дастури.
23.40 «Ёшлар» телеканалида спорт: Интерфутбол.
1.10-1.15 «Хайрли тун!»

ТВ

17.55 Кўрсатувлар тартиби.
18.00, 21.00, 23.20 «Пойтахт». Ахборот дастури.
18.25 «Осойишталик фидойилари».
18.40 ТТВда сериал: «Қора дур доналари».
19.20, 20.15 «Табриклаймиз, қутлаймиз».
19.50 «Экспресс» телегазетаси.
21.25 «Омад» тележурнали.
22.10 «Спрут». Телесериал.
23.45 Оҳанглар ва эълонлар.
23.50 ТТВда сериал: «Машҳур ва бадавлат одамлар».
00.35 «Хайрли тун, шаҳрим!»

«Халқаро» телеканал

РЖТ 6.30-8.00
*
14.50-15.50 ТУРКИЯ ТЕЛЕВИДЕНИЕСИ.
*
15.50 Кўрсатувлар тартиби.
*
15.55 «Олимпиада ўйинлари кундалиги».
17.00 «Мультчархпалак».
17.20 «Бугун оламда». Ахборот кўрсатуви.
*
17.30 «Бобил минораси». Телесериал.
18.35 «Эгасиз Чукотка».
18.55 «Мени кутгил».
19.45 Хайрли тун, кичкинтойлар!
20.00 «Время».
*
20.40 «Бизнес-ревю».
21.00 «Дил изҳори».
21.40 «ТВ-4да «Немис тўлқини».
22.00 «Вести».
22.30 «Дил изҳори».
23.10 «Муҳаббат тарихи». Сериал.
00.55 «Ахборот» (рус тилида).
1.20 «Тунингиз осуда бўлсин».

СЕШАНБА, 19

«Ўзбекистон» телеканали

6.00 «Ассалом, Ўзбекистон!»
8.00-8.35 «Ахборот».
*
8.35 ТВ-маркет.
8.40 Марказий газеталар шарҳи.
8.55 «Ватандин яхши ёр ўлмас». Адабий-мусиқий композиция.
9.15 ТВ-метео.
9.25 Кино янгиликлари.
9.40 Болалар учун. «Гулғунчалар».
10.00, 12.00, 14.00, 18.00 Янгиликлар.
10.05 Янги алифбони ўрганамиз.
10.25 «Бешбармоқ». Тележурнал.
10.45 Кундузги сеанс: «Рикки-Тикки-Тави». Бадиий фильм.
12.05 ТВ-метео.
12.15 «Маънавият» дастури.
12.50 «Экспедиция». Телесериал. 17-қисм.
13.40 Эстрада тароналари.
14.10 ТВ-анонс.
14.20 Футбол. XX асрнинг сўнгги жаҳон чемпионати. Германия — Югославия.
16.00 ТВ-клип.
16.05 «Балли, раислар!» Телему-собақа.
16.55 «Ватанимга хизмат қиламан».
17.55 ТВ-маркет.
18.10 «Фламинго». Кинокўрсатув.
18.30 «Ўзингни, ўз уйингни ўзинг асра».
18.45 «Театр ва мусиқа».
19.05 «Қуёш ҳарорати». Видеофильм.
19.25, 19.55, 20.25, 21.00, 21.40, 22.10 Эълонлар.
19.30 «Ахборот» (рус тилида).
20.00 Оқшом эртаклари.
20.15 «Олтин мерос».
20.30 «Ахборот».
21.05 «Аския кечаси». Мусиқий-дам олиш дастури.
21.45 «Қиёфа».
22.15 XXVII Ёзги Олимпиада ўйинларида.
22.30 Т. Низом. «Ботмай қолган ой». Теленовелла.
23.05 «Ахборот».
23.40 «Сиздан угина, биздан бугина». Бадиий фильм.
1.05-1.10 «Ватан тимсоллари».

YOSHLAR Telekanali

8.55 Кўрсатувлар дастури.
9.00 «Давр». Ахборот дастури.
9.15 «Янги авлод» студияси: «Ким эпчил-у, ким чаққон?», «Мульттомоша».
9.50 «Мусиқий лаҳзалар».
10.00 XXVII Олимпиада ўйинлари кундалиги.
10.15 «Доктор Финли». Телесериал.
11.05 «Маслаҳат».
11.35 «Даллас». Телесериал.
12.20 «Садо-99» саҳифаларидан.
12.30 «Ёшлар» телеканалида спорт: Интерфутбол.
14.00 «Борже узуги». Телесериал. 1-қисм.
14.45 «Мусиқий лаҳзалар».
14.50 «Ал-Бишрининг армон-орзулари». Телесериал. 12-қисм.
15.40 «Мусиқий лаҳзалар».
15.50 «Кусто командасининг сув ости саргузаштлари». Телесериал. 29-қисм.
* * *
16.35 Кўрсатувлар дастури.
16.40 «Янги авлод» студияси: «У ким? Бу нима?», «Мульттомоша».
17.15 «Жиловланмаган Африка». Телесериал.
18.05 Мусиқий лаҳзалар.
18.15 «Таянч».
18.30 «Ватан манзаралари».
18.45 «Мусиқий лаҳзалар».
18.55 «Иқлим».
19.00 «Давр». Ахборот дастури.
19.30 «ТВ-анонс».
19.35 XXVII Олимпиада ўйинлари кундалиги.
19.50 «Биринчи мўъжиза».
20.10 «Мусиқий лаҳзалар».
20.15 «Давр»-интервю.
20.30, 21.20, 22.30 Эълонлар.
20.35 «Борже узуги». Телесериал. 2-қисм.
21.25 «Ёшлар овози».
21.45 «Муҳаббат қўшиқлари».
21.55 «Иқлим».
22.00 «Давр». Ахборот дастури.
22.30 «Мусиқий лаҳзалар».
22.40 «Даллас». Телесериал.
23.25 «Давр». Ахборот дастури.
23.40 «Ёшлар» телеканалида спорт: Теннис.
0.40-0.45 «Хайрли тун!»

ТВ

7.40 «Пойтахт». Ахборот дастури.
8.05 «Экспресс» телегазетаси.
8.30 «Омад» тележурнали.
9.15 «Рамаяна». 59-қисм.
9.50-10.15 «Пойтахт». Ахборот дастури (рус тилида).
* * *
17.55 Кўрсатувлар тартиби.
18.00, 21.00, 23.15 «Пойтахт». Ахборот дастури.
18.25 «Хайрли оқшом».
18.40 ТТВда сериал: «Қора дур доналари».
19.20, 20.15 «Табриклаймиз, қутлаймиз».
19.50 «Экспресс» телегазетаси.
21.25 «Омад» тележурнали.
22.10 «Спрут». Телесериал.
23.40 Оҳанглар ва эълонлар.
23.45 ТТВда сериал: «Машҳур ва бадавлат одамлар».
00.30 «Хайрли тун, шаҳрим!»

«Халқаро» телеканал

РЖТ 6.30-8.00
*
14.45-15.45 ТУРКИЯ ТЕЛЕВИДЕНИЕСИ.
*
15.45 Кўрсатувлар тартиби.
*
15.50 «Олимпиада ўйинлари кундалиги».
17.00 Мультчархпалак.
17.20 «Бугун оламда». Ахборот кўрсатуви.
*
17.30 «Бобил минораси». Телесериал.
18.35 «Рус транзити». Сериал.
19.45 Хайрли тун, кичкинтойлар!
20.00 «Время».
*
20.50 «Арманистон ҳақида этюдлар».
21.10 «Дил изҳори».
21.45 «Соккер клуб».
22.00 «Вести».
22.30 «Дил изҳори».
23.10 «Муҳаббат тарихи». Сериал.
00.55 «Ахборот» (рус тилида).
1.20 «Тунингиз осуда бўлсин».

ЧОРШАНБА, 20

«Ўзбекистон» телеканали

6.00 «Ассалом, Ўзбекистон!»
8.00-8.35 «Ахборот».
*
8.35 ТВ-маркет.
8.40 Марказий газеталар шарҳи.
8.55 «Кўҳна замин оҳанглари». Мусиқий дастур.
9.20 «Ўзбектелефильм» намойиши: «Бахмал».
9.30 ТВ-метео.
9.40 «Маърифат». Телеальманах.
10.00, 12.00, 14.00, 18.00 Янгиликлар.
10.05 Кундузги сеанс: «Қора қисқичбақа чангалида». Бадиий фильм.
11.35 Болалар учун. «Доно бобо даврасида».
11.55 ТВ-анонс.
12.05 «Оламни асранг».
12.25 Т. Минуллин. «Алла». Ҳамза номидаги Ўзбек давлат академик драма театрининг спектакли.
13.55 ТВ-клип.
14.10 «Қўшиқ — маънавият кўзгуси». Мусиқий дастур.
14.35 Болалар учун. «Жажжи гўзал».
14.55 «Остонаси тиллодан». Адабий кўрсатув.
15.15 «Осилсанг, баланд дорга осил». Бадиий фильм. 1-қисм.
16.15 ТВ-клип.
16.20 «Бинокор».
16.35 «Жаҳон мумтоз мусиқаси». В. Спиваков раҳбарлигидаги камер оркестри ижро этади.
16.55 «Бананлар». Мультфильм.
17.35 ТВ-анонс.
17.45 «Иқтисод ва биз».
17.55 ТВ-маркет.
18.10 Болалар учун. «Кичкина деманг бизни. «
18.30 Авестонинг 2700 йиллиги олдидан. «Мен ҳақиқатни сўзлагувчиман». 4-кўрсатув.
18.45 Мусиқа бекати.
18.50 «Аёл дунёни тебратар». Бадиий-публицистик кўрсатув.
19.05 «Инсон ва қонун».
19.25, 19.55, 20.25, 21.00, 21.45 Эълонлар.
19.30 «Ахборот» (рус тилида).
20.00 Оқшом эртаклари.
20.15 «Таълим-тарбия миллий дастури амалда».
20.30 «Ахборот».
21.05 «Оҳангларга ошуфта кўнгил». Ўзбекистонда хизмат кўрсатган артист Насиба Сатторова.
21.30 XXVII Ёзги Олимпиада ўйинларида.
«Тунги ҳамроҳ». Дам олиш дастури.
21.50 1. «Баркамол авлод орзуси». 2. «Кулгу-терапия».
*
22.40 Футбол. Ўзбекистон чемпионати. «Трактор» — «Навбаҳор». 2-тайм.
23.25 «Ахборот».
00.00 «Колонна». Бадиий фильм. 1-қисм.
1.05-1.10 «Ватан тимсоллари».

YOSHLAR Telekanali

8.55 Кўрсатувлар дастури.
9.00 «Давр». Ахборот дастури.
9.15 «Янги авлод» студияси: «У ким? Бу нима?», «Мульттомоша».
9.50 «Мусиқий лаҳзалар».
10.00 XXVII Олимпиада ўйинлари кундалиги.
10.15 «Давр»-интервю.
10.30 «Доктор Финли». Телесериал.
11.20 «Мусиқий лаҳзалар».
11.35 «Таянч».
11.50 «Даллас». Телесериал.
12.35 «Мусиқий лаҳзалар».
12.50 «Қишлоқдаги тенгдошим».
13.05 «Андоз». Бадиий фильм. 1-қисм (Ҳиндистон).
14.20 «Истеъдод—2000». Ҳаваскорлар телевизион танлови.
14.40 «Борже узуги». Телесериал. 2-қисм.
15.25 «Биринчи мўъжиза».
15.45 «Мусиқий лаҳзалар».
16.00 «Ҳуқуқ ва бурч».
16.20 «Мусиқий лаҳзалар».
* * *
16.35 Кўрсатувлар дастури.
16.40 «Янги авлод» студияси: «Дунё ва болалар», «Мульттомоша».
17.15 «Мусиқий лаҳзалар».
17.25 «Учинчи сайёра» маърифий дастури: «Об-ҳаво мўъжизалари».
18.10 Муҳаббат қўшиқлари.
18.20 «Мени тушун». Телеўйин.
18.45 «Мусиқий лаҳзалар».
18.55 «Иқлим».
19.00 «Давр». Ахборот дастури.
19.30 «ТВ-анонс».
19.35 Мусиқий лаҳзалар.
19.40 XXVII Олимпиада ўйинлари кундалиги.
19.55, 22.30 Эълонлар.
20.00 «Спорт-лото».
20.10 «Олтин мерос».
20.15 «Сийрат».
20.35 «Мусиқий лаҳзалар».
20.45 «Ракурс».
21.05 Ёшлик наволари.
21.25 «Эркин фикр».
21.50 «Каталог».
21.55 «Иқлим».
22.00 «Давр». Ахборот дастури.
22.30 «Мусиқий лаҳзалар».
22.40 «Даллас». Телесериал.
23.25 «Давр». Ахборот дастури.
23.40 «Ёшлар» телеканалида спорт: Футбол. Чемпионлар лигаси.
1.10-1.15 «Хайрли тун!»

ТВ

7.40 «Пойтахт». Ахборот дастури.
8.05 «Экспресс» телегазетаси.
8.30 «Омад» тележурнали.
9.15 «Рамаяна». 60-қисм.
9.50-10.15 «Пойтахт». Ахборот дастури (рус тилида).
* * *
17.55 Кўрсатувлар тартиби.
18.00, 21.00, 23.10 «Пойтахт». Ахборот дастури.
18.25 «Хусусийлаштириш: қадам-бақадам».
18.40 ТТВда сериал: «Қора дур доналари».
19.20, 20.15 «Табриклаймиз, қутлаймиз».
19.50 «Экспресс» телегазетаси.
21.25 «Омад» тележурнали.
22.10 «Спрут». Телесериал.
23.35 Оҳанглар ва эълонлар.
23.40 ТТВда сериал: «Машҳур ва бадавлат одамлар».
00.25 Хайрли тун, шаҳрим.

«Халқаро» телеканал

РЖТ 6.30-8.00
*
14.45-15.45 ТУРКИЯ ТЕЛЕВИДЕНИЕСИ.
*
15.45 Кўрсатувлар тартиби.
*
15.50 «Олимпиада ўйинлари кундалиги».
17.00 Мультчархпалак.
17.20 «Бугун оламда». Ахборот кўрсатуви.
*
17.30 «Бобил минораси». Телесериал.
18.35 «Рус транзити». Сериал.
19.45 Хайрли тун, кичкинтойлар!
20.00 «Время».
*
20.50 «Бизнес-ревю».
21.10 «Дил изҳори».
21.45 «Дурдаршан».
22.00 «Вести».
22.30 «Дил изҳори».
23.10 «Муҳаббат тарихи». Сериал.
00.55 «Ахборот» (рус тилида).
1.20 «Тунингиз осуда бўлсин».

ПАЙШАНБА, 21

«Ўзбекистон» телеканали

6.00 «Ассалом, Ўзбекистон!»
8.00-8.35 «Ахборот».
*
8.35 ТВ-маркет.
8.40 Марказий газеталар шарҳи.
8.55 «Рус ва диёр тароналари». Мусиқий дастур.
9.20 ТВ-метео.
9.30 «Ўзбектелефильм» намойиши: «Сўзана ва чинни буюмлар».
9.45 «Меҳригиё».
10.00, 12.00, 14.00, 18.00 Янгиликлар.
10.05 Кундузги сеанс: «Петербург-лик чиновник». Бадиий фильм.
11.35 Болалар учун. «Болалигим — пошшолигим».
11.55 ТВ-анонс.
12.05 «Сомон йўли».
12.25 «Сермуҳаббат қарға». Мультфильм.
12.35 ТВ-клип.
12.40 «Спорт, спорт, спорт». Телешарҳ.
13.10 «Устоз».
13.25 ТВ-анонс.
13.30 «Қалбга яқин қўшиқлар». Мусиқий дастур.
13.50 ТВ-метео.
14.10 Болалар учун. «Нурли келажак».
14.30 «Оҳ афсонаси». Бадиий фильм.
16.05 ТВ-клип.
16.10 «Сарғайган саҳифалар». Адабий кўрсатув.
16.30 II Халқаро симфоник мусиқа фестивалининг очилиши.
17.30 «Рақибингиз — гроссмейстер».
17.40 «Тўртинчи ҳокимият».
17.55 ТВ-маркет.
18.10 Болалар учун. «Ҳикматлар хазинаси».
18.30 «Битик».
18.45 «Истеъдод». Мусиқий дастур.
19.05 «Имконият».
19.25, 19.55, 20.25, 21.00, Эълонлар.
19.30 «Ахборот» (рус тилида).
20.00 Оқшом эртаклари.
20.15 Тиббиёт оламида.
20.30 «Ахборот».
21.05 «Санъатим —саодатим». Ўзбекистонда хизмат кўрсатган артист Р. Комилов.
21.35 «Зиё» студияси намойиш этади: «Эътиқод мустаҳкамлиги йўлида».
22.15 XXVII Ёзги Олимпиада ўйинларида.
22.30 «Оталар чойхонаси». Мусиқий-дам олиш дастури.
23.30 «Ахборот».
00.05 «Галатепалик авлиё». Қисқа метражли бадиий фильм.
00.30-00.35 «Ватан тимсоллари».

YOSHLAR Telekanali

8.55 Кўрсатувлар дастури.
9.00 «Давр». Ахборот дастури.
9.15 «Янги авлод» студияси: «Олтин калит», «Мульттомоша».
9.45 «Мусиқий лаҳзалар».
10.00 XXVII Олимпиада ўйинлари кундалиги.
10.15 «Давр»-интервю.
10.30 «Доктор Финли». Телесериал.
11.20 «Мусиқий лаҳзалар».
11.30 «Тараққиёт».
11.45 «Даллас». Телесериал.
12.30 «Мусиқий лаҳзалар».
12.45 «Ёшлар» телеканалида спорт: Футбол. Чемпионлар лигаси.
14.15 «Мусиқий лаҳзалар».
14.25 «Борже узуги». Телесериал. 3-қисм.
15.15 «Одамлар орасида».
15.35 «Олтин мерос».
15.40 «Кусто командасининг сув ости саргузаштлари». Телесериал. 30-қисм.
16.30 «Икки эшик ораси».
* * *
16.50 Кўрсатувлар дастури.
16.55 «Янги авлод» студияси: «Имтиҳон», «Мульттомоша».
17.30 «Мусиқий дастур».
17.45 «Манзур».
18.05 «Олтин мерос».
18.15 «Солиқ ҳақида сабоқлар».
18.30 «Автосалтанат».
18.45 «Мусиқий лаҳзалар».
18.55 «Иқлим».
19.00 «Давр». Ахборот дастури.
19.30 «ТВ-анонс».
19.35 XXVII Олимпиада ўйинлари кундалиги.
19.50 «Мусиқий лаҳзалар».
20.00 «Аср киёфаси».
20.20, 21.10, 22.30 Эълонлар.
20.25 «Борже узуги». Телесериал. 4-қисм.
21.15 «Аскар мактублари».
21.35 «Азизим».
21.55 «Иқлим».
22.00 «Давр». Ахборот дастури.
22.30 «Мусиқий лаҳзалар».
22.45 «Ёшлар» телеканалида спорт: Ринг қироллари.
23.45 «Давр». Ахборот дастури.
24.00 «Жаҳон эстрадаси».
0.15-0.20 «Мунаввар тонг истаб».

ТВ

7.40 «Пойтахт». Ахборот дастури.
8.05 «Экспресс» телегазетаси.
8.30 «Омад» тележурнали.
9.15 «Рамаяна». 62-қисм.
9.50-10.15 «Пойтахт». Ахборот дастури (рус тилида).
* * *
17.55 Кўрсатувлар тартиби.
18.00, 21.00, 23.15 «Пойтахт». Ахборот дастури.
18.25 «Миллий мафкура – келажак пойдевори».
18.40 ТТВда сериал: «Қора дур доналари».
19.20, 20.15 «Табриклаймиз, қутлаймиз».
19.50 «Экспресс» телегазетаси.
21.25 «Омад» тележурнали.
22.10 «Спрут». Телесериал.
23.40 Оҳанглар ва эълонлар.
23.45 ТТВда сериал: «Машҳур ва бадавлат одамлар».
00.30 «Хайрли тун, шаҳрим!»

«Халқаро» телеканал

РЖТ 6.30-8.00
*
14.45-15.45 ТУРКИЯ ТЕЛЕВИДЕНИЕСИ.
*
15.45 Кўрсатувлар тартиби.
*
15.50 «Олимпиада ўйинлари кундалиги».
17.00 Мультчархпалак.
17.20 «Бугун оламда». Ахборот кўрсатуви.
*
17.30 «Бобил минораси». Телесериал.
18.40 «Мўъжизалар майдони».
19.45 «Хайрли тун, кичкинтойлар!
20.00 «Время».
*
20.50 «Бизнес-ревю».
21.10 «Дил изҳори».
21.45 «Сизнинг адвокатингиз».
22.00 «Вести».
22.30 «Дил изҳори».
23.10 «Менинг оилам».
23.30 «Муҳаббат тарихи». Сериал.
00.20 «Ахборот» (рус тилида).
00.45 «Тунингиз осуда бўлсин».

ЖУМА, 22

«Ўзбекистон» телеканали

6.00 «Ассалом, Ўзбекистон!»
8.00-8.35 «Ахборот».
*
8.35 ТВ-маркет.
8.40 Марказий газеталар шарҳи.
9.00 «Ёр ва диёр тароналари». Мусиқий дастур.
9.20 ТВ-метео.
9.30 «Ўзбектелефильм» намойиши: «Сўзана ва чинни буюмлар».
9.45 «Меҳригиё».
10.00, 12.00, 14.00, 18.00 Янгиликлар.
10.05 Кундузги сеанс: «Петербург-лик чиновник». Бадиий фильм.
11.35 Болалар учун. «Болалигим — пошшолигим».
11.55 ТВ-анонс.
12.05 «Сомон йўли».
12.25 «Сермуҳаббат қарға». Мультфильм.
12.35 ТВ-клип.
12.40 «Спорт, спорт, спорт». Телешарҳ.
13.10 «Устоз».
13.25 ТВ-анонс.
13.30 «Қалбга яқин қўшиқлар». Мусиқий дастур.
13.50 ТВ-метео.
14.10 Болалар учун. «Нурли келажак».
14.30 «Оҳ афсонаси». Бадиий фильм.
16.05 ТВ-клип.
16.10 «Сарғайган саҳифалар». Адабий кўрсатув.
16.30 II Халқаро симфоник мусиқа фестивалининг очилиши.
17.30 «Рақибингиз — гроссмейстер».
17.40 «Тўртинчи ҳокимият».
17.55 ТВ-маркет.
18.10 Болалар учун. «Ҳикматлар хазинаси».
18.30 «Битик».
18.45 «Истеъдод». Мусиқий дастур.
19.05 «Имконият».
19.25, 19.55, 20.25, 21.00, Эълонлар.
19.30 «Ахборот» (рус тилида).
20.00 Оқшом эртаклари.
20.15 Тиббиёт оламида.
20.30 «Ахборот».
21.05 «Санъатим —саодатим». Ўзбекистонда хизмат кўрсатган артист Р. Комилов.
21.35 «Зиё» студияси намойиш этади: «Эътиқод мустаҳкамлиги йўлида».
22.15 XXVII Ёзги Олимпиада ўйинларида.
22.30 «Оталар чойхонаси». Мусиқий-дам олиш дастури.
23.30 «Ахборот».
00.05 «Галатепалик авлиё». Қисқа метражли бадиий фильм.
00.30-00.35 «Ватан тимсоллари».

YOSHLAR Telekanali

8.55 Кўрсатувлар дастури.
9.00 «Давр». Ахборот дастури.
9.15 «Янги авлод» студияси: «Олтин калит», «Мульттомоша».
9.45 «Мусиқий лаҳзалар».
10.00 XXVII Олимпиада ўйинлари кундалиги.
10.15 «Давр»-интервю.
10.30 «Доктор Финли». Телесериал.
11.20 «Мусиқий лаҳзалар».
11.30 «Тараққиёт».
11.45 «Даллас». Телесериал.
12.30 «Мусиқий лаҳзалар».
12.45 «Ёшлар» телеканалида спорт: Ринг қироллари.
14.15 «Мусиқий лаҳзалар».
14.25 «Борже узуги». Телесериал. 3-қисм.
15.15 «Одамлар орасида».
15.35 «Олтин мерос».
15.40 «Кусто командасининг сув ости саргузаштлари». Телесериал. 30-қисм.
16.30 «Икки эшик ораси».
* * *
16.50 Кўрсатувлар дастури.
16.55 «Янги авлод» студияси: «Имтиҳон», «Мульттомоша».
17.30 «Мусиқий дастур».
17.45 «Манзур».
18.05 «Олтин мерос».
18.15 «Солиқ ҳақида сабоқлар».
18.30 «Автосалтанат».
18.45 «Мусиқий лаҳзалар».
18.55 «Иқлим».
19.00 «Давр». Ахборот дастури.
19.30 «ТВ-анонс».
19.35 XXVII Олимпиада ўйинлари кундалиги.
19.50 «Мусиқий лаҳзалар».
20.00 «Аср киёфаси».
20.20, 21.10, 22.30 Эълонлар.
20.25 «Борже узуги». Телесериал. 4-қисм.
21.15 «Аскар мактублари».
21.35 «Азизим».
21.55 «Иқлим».
22.00 «Давр». Ахборот дастури.
22.30 «Мусиқий лаҳзалар».
22.45 «Ёшлар» телеканалида спорт: Ринг қироллари.
23.45 «Давр». Ахборот дастури.
24.00 «Жаҳон эстрадаси».
0.15-0.20 «Мунаввар тонг истаб».

ТВ

7.40 «Пойтахт». Ахборот дастури.
8.05 «Экспресс» телегазетаси.
8.30 «Омад» тележурнали.
9.15 «Рамаяна». 62-қисм.
9.50-10.15 «Пойтахт». Ахборот дастури (рус тилида).
* * *
17.55 Кўрсатувлар тартиби.
18.00, 21.00, 23.15 «Пойтахт». Ахборот дастури.
18.25 «Миллий мафкура – келажак пойдевори».
18.40 ТТВда сериал: «Қора дур доналари».
19.20, 20.15 «Табриклаймиз, қутлаймиз».
19.50 «Экспресс» телегазетаси.
21.25 «Омад» тележурнали.
22.10 «Спрут». Телесериал.
23.40 Оҳанглар ва эълонлар.
23.45 ТТВда сериал: «Машҳур ва бадавлат одамлар».
00.30 «Хайрли тун, шаҳрим!»

«Халқаро» телеканал

РЖТ 6.30-8.00
*
14.45-15.45 ТУРКИЯ ТЕЛЕВИДЕНИЕСИ.
*
15.45 Кўрсатувлар тартиби.
*
15.50 «Олимпиада ўйинлари кундалиги».
17.00 Мультчархпалак.
17.20 «Бугун оламда». Ахборот кўрсатуви.
*
17.30 «Бобил минораси». Телесериал.
18.40 «Мўъжизалар майдони».
19.45 «Хайрли тун, кичкинтойлар!
20.00 «Время».
*
20.50 «Бизнес-ревю».
21.10 «Дил изҳори».
21.45 «Сизнинг адвокатингиз».
22.00 «Вести».
22.30 «Дил изҳори».
23.10 «Менинг оилам».
23.30 «Муҳаббат тарихи». Сериал.
00.20 «Ахборот» (рус тилида).
00.45 «Тунингиз осуда бўлсин».

ШАНБА, 23

«Ўзбекистон» телеканали

6.00 «Ассалом, Ўзбекистон!»
8.00-8.35 «Ахборот».
*
8.35 Марказий газеталар шарҳи.
8.50 «Янграсин шўх яллалар». Мусиқий дастур.
9.15 «Ҳидоят сари».
9.40 ТВ-метео.
«Умид» намойиш этади:
9.50 «Дунё кўриб, дунёлар ярат».
10.10 «Дардингизга малҳам бўлай».
10.25 «Мен нечун севаман Ўзбекистонни». Публицистик кўрсатув.
11.00 Кундузги сеанс: «Етти умид камалаги». Бадиий фильм.
12.05 ТВ-анонс.
12.15 Футбол. XX асрнинг сўнгги жаҳон чемпионати. Эрон — АҚШ.
13.55 «Яхши кайфият». Мусиқий дастур.
14.25 «Кичкинтой устахонаси».
14.45 «Дўстлик» видеоканали: 1. Меҳрангез. 2. Жетиген.
15.05 ТВ-метео.
15.15 «Ёзувчи ва замон».
15.35 «Мафусаил». Бадиий фильм.
17.20 «Нотаниш дил суҳбати».
17.35 II Халқаро симфоник мусиқа фестивали кундалиги.
17.55 «Ажабсанда».
18.05 ТВ-анонс.
18.10 «Миттивойлар оиласи».
Кинокўрсатув.
18.35 «Қишлоқ ҳаёти».
18.50 Эстрада тароналари.
19.25, 19.55, 20.25, 21.00 Эълонлар.
19.30 «Ахборот» (рус тилида).
20.00 Оқшом эртаклари.
20.15 «Ўзбекистон янгиликлари» (инглиз тилида).
20.30 «Ахборот».
21.05 2000 йил — Соғлом авлод йили. «Соғлом авлод - бу бизнинг келажагимиз».
21.35 «Шийпондаги учрашувлар». Пахтакорлар учун мусиқий дам олиш дастури.
22.15 XXVII Ёзги Олимпиада ўйинларида.
«Тунги ёғду». Дам олиш дастури:
22.30 «Қувончли кунлар». Бадиий фильм.
24.00 «Ахборот».
00.35-00.40 «Ватан тимсоллари».

YOSHLAR Telekanali

8.00 «Давр тонги».
9.00 Кўрсатувлар дастури.
9.15 «Янги авлод» студияси: «Имтиҳон», «Мульттомоша».
9.50 «Табобат оламида».
10.05 XXVII Олимпиада ўйинлари кундалиги.
10.20 «Мусиқий лаҳзалар».
10.30 «Жиловланмаган Африка». Телесериал.
11.20 «Мусиқий лаҳзалар».
11.30 «Ракурс».
11.50 «Ёшлар» телеканалида спорт: Ринг қироллари.
12.50 «1001 кеча». Телесериал. 18-қисм.
13.10 «Жаннат юртим». Мусиқий дастур. 1-қисм.
13.50 «Ёшлар овози».
14.20 «Борже узуги». Телесериал. 4-қисм.
15.05 «Бегойим».
15.15 «Мусиқий лаҳзалар».
15.25 Эркин фикр.
15.45 «Эмма». Бадиий фильм. 1-қисм.
16.35 «Мусиқий лаҳзалар».
* * *
16.45 Кўрсатувлар дастури.
16.50 «Янги авлод» студияси: «Бўш ўтирма», «Мульттомоша».
17.25 «Мусиқий лаҳзалар».
17.35 «Саломатлик сирлари».
17.55 «Бола тилидан».
18.25 «Европа билан ҳамкорликда».
18.45 «Мусиқий лаҳзалар».
18.55 «Иқлим».
19.00 «Давр». Ахборот дастури.
19.30 «ТВ-анонс».
19.35 XXVII Олимпиада ўйинлари кундалиги.
19.50 Зафар Курбонбоев қўйлайди.
20.10 «Ҳайрат».
20.30, 20.55, 22.30 Эълонлар.
20.35 «1001 кеча». Телесериал. 19-қисм.
21.00 «Кутилмаган меҳмон».
21.20 «Мусиқий лаҳзалар».
21.30 «Баҳс».
21.50 «Каталог».
21.55 «Иқлим».
22.00 «Давр». Ахборот дастури.
22.30 «Мусиқий лаҳзалар».
22.40 «Кинотақдим».
23.00 «Ёшлар» телеканалида премьера: «Армонли дунё». Бадиий фильм.
0.30-0.35 «Хайрли тун!»

ТВ

9.00 «Тонгги пойтахт».
9.40 «Омад» тележурнали.
10.25 ТТВда сериал: «Санта-Барбара».
11.05 2000 йил — Соғлом авлод йили. «Спорт-тайм».
11.25 «Экспресс» телегазетаси.
11.50 «Дўстлик» видеоканали. «Умид», «Немис шарҳи».
12.35-13.30 «Жаҳон жуғрофияси». «Жаҳон темир йўллари».
* * *
17.55 Кўрсатувлар тартиби.
18.00 Мультфильм.
18.15 «Мисли гавҳар».
18.30 «Пойтахт». Ҳафталик шарҳ (рус тилида).
18.50, 20.15 «Табриклаймиз, қутлаймиз».
19.30 «Экспресс» телегазетаси.
19.55 «Аёл – она, мураббий, раҳбар» телеклуби.
21.00 «Пойтахт». Ҳафталик шарҳ.
21.20 «Омад» тележурнали.
22.05 ТТВда сериал: «Санта-Барбара».
22.45 «Экспресс» телегазетаси.
23.10 Оҳанглар ва эълонлар.
23.15 ТТВда сериал: «Санта-Барбара».
23.55 «Хайрли тун, шаҳрим!»

«Халқаро» телеканал

РЖТ 6.30-8.00
*
14.45-15.45 ТУРКИЯ ТЕЛЕВИДЕНИЕСИ.
*
15.45 Кўрсатувлар тартиби.
*
15.50 «Олимпиада ўйинлари кундалиги».
17.00 Мультчархпалак.
17.20 «Бугун оламда». Ахборот кўрсатуви.
*
17.30 «Бобил минораси». Телесериал.
18.40 «Мўъжизалар майдони».
19.45 «Хайрли тун, кичкинтойлар!
20.00 «Время».
*
20.50 «Бизнес-ревю».
21.10 «Дил изҳори».
21.45 «Сизнинг адвокатингиз».
22.00 «Вести».
22.30 «Дил изҳори».
23.10 «Менинг оилам».
23.30 «Муҳаббат тарихи». Сериал.
00.20 «Ахборот» (рус тилида).
00.45 «Тунингиз осуда бўлсин».

ЯКШАНБА, 24

«Ўзбекистон» телеканали

6.00 «Ассалом, Ўзбекистон!»
8.00-8.35 «Ахборот».
*
8.35 «Камалак». Болалар учун кинодастур.
9.10 «Наманган наволари». Мусиқий дастур.

Имом Абу Мансур ал-Мотуридий таваллудининг 1130 йиллигига

ЗАВОЛ БИЛМАС САБОҚЛАР

Мамлакатимизда калом илмининг асосчиларидан бири, ҳадис ва фиқҳ оламининг равнақига улкан ҳисса қўшган йирик аллома, буюк ватандошимиз Имом Абу Мансур ал-Мотуридий таваллуд тўйига пухта ҳозирлик кўрилмоқда. Жумладан, Вазирлар Маҳкамаси шу муносабат билан қабул қилган қарорда бу борада белгилаб берилган тадбирлар доирасида алломанинг бизга мерос қилиб қолдирган асарларини жамлаш, ўрганиш, таржима қилиш ва нашрга тайёрлаш ишлари қизғин давом этаётир.

Манбаларда баён этилишича, ўз замонида уламолар уламоси сифатида кенг шухрат қозонган Абу Мансур ал-Мотуридийнинг фаолияти, илмий мероси, яратган мактаби ва ўз даври маънавиятида тутган ўрни ҳақиқатан ҳам беқиёс бўлган. Таъкидланишича, ул зоти шариф бундан ўн икки аср илгариёқ жамоатчилик фикрини ўрганиш орқали жамиятдаги маънавий-ахлоқий муҳитни барқарорлаштириш мумкинлиги тўғрисидаги ғояни илгари сурган. Бу улкан қобилият соҳибининг асарлари, исломий назарияси, ғоявий фикр ва қарашлари мусулмон оламидаги маънавий-руҳий ҳаётга баракали таъсир ўтказиб келган.

Таниқли шарқшунос олим Убайдулла Уватовнинг куни кеча босмадан чиққан «Имом Мотуридий меросининг моҳияти» рисоласини ўқиган китобхон бу борада муайян тасаввурга эга бўлади. Унда беназир алломанинг ҳаёт ва ижод йўли, илмий йўналишлари, калом илми равнақига қўшган ҳиссаси, ҳаёти ва ижодини ўрганишга асос бўладиган манбалар, меросининг жаҳон исломшунослигида тутган ўрни, бугунги аҳамияти тўғрисида мухтасар фикр юритилган. Айниқса, «Китоб ат-тавҳид», «Китоб таъвилот аҳл ас-сунна» асарлари Мотуридий ижодининг чўққиси бўлиб, уларда калом илмининг мазмун-моҳияти тўла ва аниқ баён этилганлиги кўрсатиб берилган.

(ЎзА).

БРИТАНИЯЛИКЛАРНИ МАФТУН ЭТДИ

Буюк Британиядаги Ўзбекистон Республикаси элчихонасида мамлакатимиз мустақиллигининг тўққиз йиллигига бағишланган Ўзбекистон рассомлари асарларининг кўргазмаси бўлиб ўтди.

«Артс салон» номли инглиз фирмаси иштирокида элчихонамиз томонидан ташкил этилган мазкур кўргазмада турли ижодий ва услубий йўналишларга мансуб бўлган ўзбек мўйқалам усталарининг асарлари намойиш этилди. Ушбу ижод намуналари она диёрга, халққа бўлган меҳр-муҳаббат ҳақида сўзлаб, бой урф-одатлар ҳамда анъаналар тўғрисида ҳикоя қилади.

Кўргазма нафақат санъатшунослар, рассомлар, балки Англиянинг сиёсий ҳамда ишбилармон доиралари ва жамоатчилик вакиллари эътиборини ҳам жалб этди.

Дарвоқе, бундан кейин ҳам Ўзбекистон санъати билан танишишга самимий қизиқиш билдирган британиялик тасвирий санъат ихлосмандалари ушбу асарларда нафақат миллий ўзига хослик, шарқона фалсафа ва донолик ифодаланганлигини, балки ўзининг ёркин зийнати, фақат бизнинг заминимизгагина хос бўлган бетакрор жилолар, анъанавий нақшлардан ҳам моҳирона қўлланилганлигини алоҳида таъкидладилар.

Мардон ЁҚУБОВ,
«Жаҳон» АА
махсус мухбири.
Лондон.

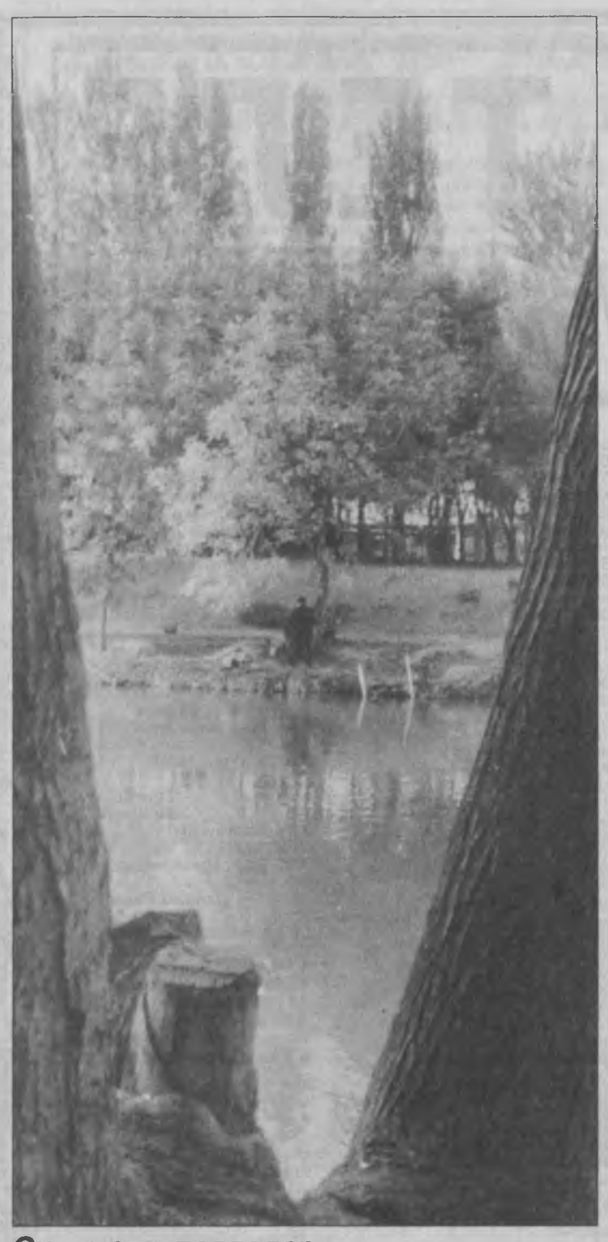

Оҳ, кузги паллалар...

Эркин ЙЎЛДОШЕВ сурат-лавҳаси.

Наср

УЙҒОНИШ

(н о в е л л а)

Эшик очилди. Нодира бувиси кирганини сезди-ю, лекин ўгирилиб қарамади, мольбертга тикилганча миқ этмай ўтираверди. Бувиси махсида шипиллаганча юриб келиб, Нодиранинг орқасида тўхтади. Нодиранинг димоғига қалампирмунчоқ билан райҳон иси урилди. Нодиранинг назарида гўё ёш болага айланиб қолгандек бўлиб туюлди, бувисининг райҳон иси уфуриб турган қучоғига беркиниб, ўзини қийнаётган саволлардан қутулгиси келди.

Бувиси гўё унинг руҳиятини сезгандек бармоқлари билан оҳиста юзларини силади.

– Онангдан хафа бўлма, қизим, – деди бувиси мулойимгина. Бувисининг овозини эшитибоқ Нодиранинг хўрлиги келиб кетди, йиғлаб юборишдан қўрқиб бурнини тортиб қўйди. Бувиси энди унинг сочларини силай бошлади: – ахир нима қилсин, уям она-да, сенинг бахтли бўлишингни, ўз тенгингни топишингни хоҳлайди. Орзу-ҳавас кўрсам дейди, ахир сен ягона фарзандисан. Бу ёқда ёшинг ўтиб кетяпти.

Нодира жавоб бермади. Бувиси жим қолди, унинг елкаси оша суратга қаради, мўйқалам тутган бармоқларининг ҳаракатланишини кузатиб бироз турди.

– Бу ким? – сўради бувиси тўсатдан.

Нодира ажабланиб бувисига ўгирилди ва унинг ўзи чизаётган суратга тикилиб турганини кўрди.

– Билмайман, – деди у. Кейин бувисининг ҳамон жавоб кутиб турганини кўриб қўшиб қўйди: – бу – шамолнинг портрети.

– Камол дейсанми? – қайтариб сўради бувиси янада диққат билан суратга тикиларкан.

Нодиранинг кулгиси кистади-ю, лекин бувисини хафа қилиб қўйишдан чўчиб зўрға ўзини босди.

– Майли, болам, чизавер, сенга халақит бермай қўя қолай, – бувиси остонага етган жойида яна тўхтади. – Менга қара, бу Камол деганинг ким ўзи, қаерда ишлайди?

Нодира чидаёлмай шарақлаб кулиб юборди.

– Вой буви-эй, Камол эмас, Шамол дедим. Шамо-о-ол! Бу идеал, яъни мен орзу қилган баркамол инсон. Лекин баркамол инсон: дунёда йўқ, чунки у худди шамолга ўхшайди. Қанча уринманг, барибир шамолни тутолмаганингиз сингари уни ҳам топа олмайсиз. Бир қарасангиз, у ҳақиқатан ҳам бордек, лекин ушлолмайсиз...

– Ҳа-а... – бувиси бир зум жим қолди. – Демак, сен ўшани қидиряпсанми?

– Ҳа, ўшани, – деб қўя қолди Нодира, ўзининг идеал одам ҳақидаги фалсафасини бувиси тушунмаганини сезиб.

– Майли, чизавер-чи... бир гап бўлар... – тараддудланиб деди бувиси. Унинг кўзларида кандайдир шуъла пайдо бўлганини Нодира пайқамади, яна қўлига мўйқаламини олди. – Балки, сен ҳақдирсан... – деди бувиси эшикка етган жойида.

Бувиси чиқиб кетди. Нодира эса ўзининг бояги тунд кайфиятидан ҳам, асабийлигидан ҳам асар қолмаганлигини ҳис қилиб, ажабланди-ю, суратга тикилди: қуюқ қошлар остидан қоп-қора кўзлар истеҳзоли боқади, лабларида акс этган заҳарханда ёғдойранг ёноқларидаги кулдиргичлари юмшатиб турибди. «Нега заҳарханда қиляпсан, ёки мен ноҳақманми?» Нодира тўсатдан сескониб тушди: у сурат билан гаплашаётганди.

Зулмат. Симиллаган зулмат. Ҳа-ҳа, мени ютиб юбориш умидида титраб-қақшаб симиллаётган зулмат. Мен унинг истагини тушуниб турибман, шунинг учун хам кулгим қистяпти. Ҳоҳолаб кулгим, унинг жиғига текким келяпти. Чунки, мен ундан қўрқмайман.

Нима бу?!

Ёруғлик?.. Ёруғлик қаёқдан тушаётибди?

Зулмат чекиняпти. Зарғалдоқ ранг ёғду миямни бурғилаяпти, ранг-баранг камалак кўзимни қамаштиряпти. Камалақдай жилоланиб товланаётган шар тобора катталашиб боряпти. Мана, у ер-осмонни тўлдирди, бир зум қимирламай турғач, шунақанги гумбурлаб портладики! Нақ миям ёрилиб кетгандек бўлиб туюлди. Бир дақиқа сукунат чўкди.

Кейин... кейин, менга тикилиб турган қизни кўрдим. Унинг қўнғир кўзларини кўрдим. Улар кўзларимнинг ичига кириб кетмоқчидек шунақанги тикилиб туришардики, хатто юрагим музлаб қолди. «Мен ноҳақманми?», деб сўради у. Лекин жавоб бериш қаёқда дейсиз? Гапиролмайман. Бу қандайин азоб-а, гапирай десанг-у, тилингни қимирлатолмасанг?!

Мана, у сесканиб тушди. Қўнғир кўзларининг тубида олтин жилолар кўринди. Юзимга томон чўзган қўлини шошиб тортиб олди-ю, мендан узоқлашди. Мени яна зулмат ўраб олди.

Яна зулмат билан кураш бошланди.

Чексиз кураш.

Омонсиз кураш.

У тушиши биланоқ қўзғолган автобуснинг кетидан югурган қор учқунлари Нодиранинг юз-кўзларига урилиб, бурнини чимчилаб олишди. Нодира жунжикиб, пальтосининг мўйнасини елкасига кўтарди-ю, уйлари томон тез юриб кетди. Кўчанинг икки четида қатор тизилган дарахтлар ва уйлар қалин қор остида қимир этмай туришар, гўё бутун табиат янги туғилган чақалоқ-у, уни оппоқ йўргакка маҳкам чирмаб ташлагандек эди. Яқиндагина яна қайта ёға бошлаган қорнинг йирик-йирик учқунлари эринибгина, гўё биринчи бўлиб ёғмаётганидан норозидек, истар-истамас оппоқ кўчаларга, дарахт ва томларга қўнишарди.

«Худди олчаларнинг оппоқ гуллари тўкилаётгандек-а», деб ўйлади Нодира. Бувиси баҳорнинг олчалар гуллаган палласини яхши кўрарди, дарахт тагига ўтирволиб эринмай томоша қиларди.

Нодиранинг юраги орзиқиб кетди: бувисининг ўлганига ҳам икки ойдан ошиб қолибди. Лекин Нодира бувисининг йўқлигига ҳамон кўника олмайди, назарида у ўз хонасидан чиқиб келаётгандек бўлиб туюлаверади. Ишдан кайтганида оёғи бувисининг хонасига тортади, лекин юраги сезиб туради: у ерда ҳеч ким йўқ. Бувиси йўқ. Нодирани тушунадиган одам энди йўқ.

Кечаги воқеа-ку, эсига тушса хамон юраги зириллайди. Кеча кечки овқатни еб бўлгач, у боши оғриётганини баҳона килиб, туриб кетди. Чироқни ёқиши билан кўзи хонанинг тўрида осиғлиқ турган бувисининг суратига тушди. Бу суратни Нодиранинг ўзи, ҳали бувиси тириклик чоғида чизганди. Суратни чизаётганида тўсатдан бувиси сўраб қолганди:

– Агар мен суратдан тирилиб чиқиб, жон талаб қилсам, нима дердинг?

– Майли, сиз айтсангиз жоним сиздан айлансин, – деди Нодира кулиб.

Лекин бувиси жиддий эди.

Муҳаббат ЙЎЛДОШЕВА.

(Давоми бор).

(Давоми. Боши ўтган сонда).

«ИПАК ЙЎЛИ БЎЙЛАБ ТУРИЗМ»

Халқаро туризмни ривожлантириш республикамиз иқтисодий салоҳиятининг юксалишида муҳим ўрин тутади. Президентимиз ташаббуси билан ишлаб чиқилган «2005 йилгача бўлган даврда Ўзбекистонда туризмни ривожлантириш Давлат дастури» миллий сайёҳлик тармоғини жадал суръатлар билан тараққий эттириш ҳамда мамлакатимизга хорижий туристларни кенг жалб этишда қўйилган муҳим қадамлардан бири бўлди.

– «Ўзбектуризм» Миллий компанияси томонидан шу йил 12–14 октябрь кунлари пойтахтимизда ўтказиладиган «Ипак йўли бўйлаб туризм» охирги халқаро туристик ярмаркаси мазкур дастурда белгиланган тадбирлар ҳаётга кенг жорий этилаётганининг яна бир далили бўлади, – дейди ушбу ярмарка раҳбарининг ўринбосари Одилжон Раупов. – Ярмарканинг бош ғояси узоқ-яқин ўлкалардан заминимизга одамларни жалб этган Ипак йўлида халқаро сайёҳликни қайта тиклашдан иборат. Диёримизда сайёҳликни янада ривошлантириш, Ўзбекистон ва хорижнинг нуфузли туристик компания, фирмалари ўртасида ҳамкорликни кенгайтириш, соҳага чет эл сармоясини жалб қилиш, мамлакатимиз сайёҳлик салоҳияти ва маданий меросини тарғиб этишдек хайрли ниятлар ҳам ярмарка мақсадлари сирасига киради.

Айни кунгача жаҳоннинг ўттиз бешдан зиёд давлати ушбу ярмаркада қатнашиш истагини билдиргани хорижлик сайёҳларнинг диёримизга бўлган қизиқиши ортиб бораётганидан дарак беради. Ҳозир Тошкент халқаро туристик ярмаркаси дирекциясида ушбу тадбирга қизғин тайёргарлик кўрилмоқда. Бу хайрли юмушларга «Ўзбекистон ҳаво йўллари», «Ўзбекистон темир йўллари» компаниялари, «Ўзавтотранс» корпорацияси, «Ҳунарманд» бирлашмаси каби ташкилот ва муассасалар ҳам жалб этилиб, жаҳоннинг сайёҳлик соҳасидаги йирик нашрларида, Интернет тармоғида бўлиб ўтажак ярмарка хусусида батафсил маълумотлар берилмоқда.

Мавқеи жиҳатидан Марказий Осиё минтақасида ягона бўлган мазкур ярмарка республикамиз туристик салоҳиятини янада юксалтиришга хизмат қилиши шубҳасиз.

Н. УСМОНОВА,
ЎзА мухбири.

Бу қизиқ

БИР ОНАДАН 69 ФАРЗАНД...

Бир онадан нечта фарзанд туғилиши мумкин? Инсон тарихида бу ҳақда кўпгина далилларни учратиш мумкин. Аммо, уларнинг расман қайд этилганлари жуда кам. Шундайлардан бири Россиянинг Шуя қишлоғидан Васильева деган деҳқон аёлидир. У 69 фарзанд кўриб, 16 марта иккитадан, 7 марта учтадан, 4 марта тўрттадан туғган. 1782 йил 27 февралда Никольский монастири раҳбари Москвага бу ҳақда ёзиб, болаларни бари эсон-омон эканлигини маълум қилган.

Об-ҳаво

Об-ҳавони кузатиш бош бошқармасидан хабар қилишларича, 16–20 сентябрь кунлари пойтахтимиз ва Тошкент вилоятида ёғингарчилик кутилмайди. Ғарбдан эсган шамолнинг тезлиги ҳар сонияда 7–12 метрни ташкил этади. Ҳарорат кечалари 13–18, кундуз кунлари эса 31–36 даража атрофида иссиқ бўлади.

Шу даврнинг иккинчи ярмига бориб ҳарорат бироз пасайиши мумкин. Шамол кучайиб, унинг тезлиги ҳар сонияда 15–20 метрга етади. Кечалари 10–15, кундуз кунлари эса 23–28 даража иссиқ бўлиши кутилади.

СПОРТСПОРТ**СПОРТ**СПОРТ**

ОЛИМПИАДА: ХАЛҚАРО БИРДАМЛИК ЎЙИНЛАРИ

Илгари хабар қилганимиздек, яшил мамлакат – Австралиянинг Сидней шаҳрида ёзги Олимпиада ўйинлари тантанали суратда очилди

КЎҲНА тарих шоҳидки, Олимпиада ўйинлари юрти, миллати, ирқи, жинси ва эътиқодидан қатъий назар ҳамма даврда, ҳамма ерда барча халқларнинг энг севимли спорт ўйинлари сифатида зўр қизиқиш билан томоша қилиб келинган, бинобарин, дунё халқларининг энг эзгу орзу-истакларини бирлаштирувчи буюк маънавий воситага айланган. Унинг иштирокчилари спорт майдонларида холис ва ҳалол беллашувдан ташқари, бир-бирлари билан яқиндан танишганлар, дўстлашганлар ва шу орқали Олимпиаданинг халқаро бирдамлик ўйинлари руҳида кечишига хизмат қилганлар. Шу боис «Олимпиада ўйинларида мағлублар бўлмайди» деган ибора айни ҳақиқатдир. Зеро, ушбу бутунжаҳон ўйинларида иштирок этишнинг ўзиёқ у ёки бу халқнинг спортда юксакликка эришганлигининг эътирофидир.

Ўзбекистон ҳам мустақилликка эришганидан сўнг ана шундай нуфузга эга бўлди. Бу йилги Олимпиада ўйинларида мамлакатимизнинг 80 нафарга яқин таниқли спортчиси иштирок этмоқда. Шулардан ўн нафари вилоятимиз вакилларидир. Улар сафида иқтидорли полвонлар, боксчилар, енгил атлетикачилар бор. Биз вакилларимизга ушбу нуфузли мусобақаларда омад тилаймиз.

«ДЎСТЛИК»ДАН КЎНГИЛ ТЎҚ

ЎЗБЕКИСТОН IX миллий футбол чемпионати олий табақасида иштирок этаётган жамоалар навбатдаги 28-тур учрашувларини ўтказдилар. Айтиш мумкинки, у голларга бой турлардан бири бўлди. Зеро, ўнта ўйиндан олтитасида йирик ҳисоб қайд этилди. Дарвозаларга жами 39та тўп киритилди. Яъни ҳар бир учрашувга салкам тўрттадан гол тўғри келди.

«СЕМУРҒ»ни ҳисобга олмаганда, ушбу тур вилоятимиз вакиллари учун омадли бўлди дейиш мумкин. Айниқса, «Мўталлург» жамоасининг сафарда тўп сурганига қарамай, ғалабага эришганини табриклаш жоиз. Бекободликлар «Зарафшон» жамоасининг меҳмони бўлиб, ўйинни 1:0 ҳисобида ўз фойдаларига ҳал қилдилар.

«Пахтакор»ни қабул қилган «Кимёгар» футболчилари рақиб дарвозасига тўп киритолмаган бўлсалар-да, ўз дарвозаларининг ҳам даҳлсизлигини сақлаб қолдилар. Чирчиқликлар учун шунинг ўзи ҳам катта гап, албатта. Чунки, кейинги пайтларда «Пахтакор» барқарор ўйин кўрсатиб, очколари сонини кўпайтирмоқда ва турнир жадвалидаги мавқеини турдан-турга яхшилаб бормоқда.

Дарвоқе, 28-тур якунидан сўнг «Кимёгар» шаънига ҳам ана шундай илиқ гаплар айтиш мумкин. Аввалги икки турдаги кетма-кет ғалаба ва бу турдаги номдор жамоа билан дуранг ўйин вакилларимиз учун жадвалдаги мавқеларини бироз ўнглаб олиш, энг муҳими – «хавфли ўрин»лардан узоқлашиш имконини берди. Қолаверса, яқин-яқингача олий табақани тарк этиши мумкин бўлган жамоалар сафида келган «Кимёгар»ни бугун 14-ўринда кўриш вилоятимиз спорт мухлислари учун қувонарли ҳолдир.

Кетма-кет уч турдан бери ўз «уйи»да ҳам, сафарда ҳам ғалаба уёқда турсин, ҳатто, дурангга ҳам эришолмай, майдондан бош эгиб чиқаётган «Семурғ» жамоасининг бугунги аҳволи ҳақида алоҳида фикр айтиш жоиз. Мухлисларнинг ёдида бўлса керак, ангренликлар узоқ муддат турнир жадвалининг 7-поғонасини эгаллаб келдилар. Олий табақада биринчи йил қатнашаётган жамоа учун бу катта муваффақият, албатта. Бинобарин, кўпчилик ишқибозлар келгуси йиллардан бошлаб «Семурғ»ни совринли ўринларга даъвогар жамоалар сафида кўришни орзу қилаётган эдилар. Афсуски, сўнгги турда «Дўстлик»ка йирик яъни 1:7 ҳисобида ютқазган жамоа 11-ўринга тушиб кетди. Бундай ҳол жамоа раҳбарлари ва мураббийларини, шунингдек, футболчиларнинг ўзларини ҳам сергак торттириши, вазиятни тўғри баҳолаб, тегишли хулосалар чиқариб олишга ундаши лозим.

Бугунги кунда «Дўстлик» жамоасидан кўнгил тўқ. У ўзини таъқиб этиб келаётган чемпионликка даъвогар учта жамоадан 10–12 очко ўзиб кетди. Бундай заҳира чемпионга шарафли унвонни сақлаб қолиш учун етарли бўлса керак.

Тошкентнинг «Трактор» жамоасини қабул қилган самарқандликлар ўйинни1:1 ҳисобида дуранг билан якунлаганликларини кутилмаган ҳол дейиш мумкин. Энди «Самарқанд» фақат йўқотилган очколар ҳисоби бўйичагина жадвалда иккинчи ўринни эгаллаб турипти. Улардан бир очко (61) ортда бораётган «Насаф» учинчи, «Нефтчи», (60) эса тўртинчи ўринларда боришмоқда.

Турнинг қолган учрашувларида қуйидаги натижалар қайд этилди: «Навбаҳор» – «Гулистон» – 5:1, «Темирйўлчи» – «Сўғдиёна» – 3:1, «Бухоро» – «Сурхон» – 4:2, «Қизилқум» – «Насаф» – 1:2, «Нефтчи» – «Турон» – 5:0, «Андижон» – «Хоразм» – 4:0.

Навбатдаги тур учрашувлари 17 сентябрь – якшанба куни ўтказилади.

Самад ЙЎЛДОШ.

Шоҳмот ҳангомалари

ГИПНОЗ СЕҲРИ

Шотландиянинг Глазго шаҳрида бундан тўрт-беш йил илгари спорт медицинаси бўйича ўтказилган конференцияда спортчиларнинг психологик тайёргарлик кўриш жараёнида гипноз қилишнинг қўлланиши ҳақидаги масала муҳокама қилинган эди.

Эндинбургдаги спорт медицинаси маркази директори, доктор Питер Уэстоннинг маърузасида, жумладан, Англиянинг навбатдаги чемпионатида гроссмейстер Энтони Майлс қўллаган ўзини ўзи гипноз қилиш муваффақиятли чиққани, эслатиб ўтилган (ўшанда Майлс ишонарли ғалабага эришган) эди. Уэстоннинг гувоҳлик беришича, «ўзи учун энг ноқулай рақиблари билан бўладиган принципиал учрашувлар олдидан Майлс бу масала унинг ҳаёт ёки мамот масаласи эканлигига ўзини ишонтирган ва бу ҳол унинг курашга жиддий шайлана олишига кўмаклашган».

...ЭВИ БИЛАН-ДА

20-йилларнинг охирларида Манхэттен (Нью-Йорк) шохмот клубининг кунда-шундалари орасида ўйини жуда ҳам бўш, лекин тахтадан бошини кўтармайдиган Малькольм Малли деган кимса пайдо бўлиб қолди. Бир сафар клубнинг энг кучли ўйинчилари уни ўз турнирларига таклиф этиб, ҳаммалари унга жўрттага ютқазиб беришди. Малли буни чинакамига қабул қилиб, хурсандлигидан терисига сиғмай кетди. Ҳазилкашлар яна икки бор бу лақмани калака қилишди. Учинчи «зафар»дан сўнг Малли шунчалик керилиб кетдики, ҳатто бир вақтнинг ўзида Алёхин, Капабланка сингари мастерларни ҳам мот қила олишини айтиб мақтанадиган бўлиб қолди.

ДОҒДА ҚОЛГАН КАРДИНАЛ

Католик кардинал Пьетро Дамиани (XI аср) пулга жуда ўч бўлган.

Бир сафар у ўрмонда сайр қилиб юрганда, ногоҳ, чуқур ўйга чўмган соқоллик бир кимсага кўзи тушиб қолади. Аввалига «қандайдир бир қашшоқ» бўлса керак, деган фикрга боради. Яқинроқ келиб қараса, унинг тиззасида шохмот тахтаси бор эмиш.

– Бу ерда нима қилаяпсан? – деб сўради ундан кардинал.

– Жаноби олийлари, авваламбор тиз чўкиб таъзим қила олмаганим учун мени кечиришингизни сўрайман. Мен бир партия шохмот ўйнаб, эндигина тугатган эдим. Энди... рақибимга чуқур миннатдорчилик билдирсам ҳам бўлади.

– Қандай рақиб? Ўзингдан бўлак ҳеч ким кўринмайди-ку. Ким билан ўйнадинг? – кулиб сўради кардинал.

– Мени кечиринг, жаноби олийлари. Рақибим – фаришта. Илтимос қиламан, гапларимга қулоқ солсангиз. Баъзан мен фаришта билан дов бериб дона суришиб тураман. Масалан, ҳозирги партияни 30 дукатдан ўйнадик. Кўриб турганингиздек мағлуб бўлдим. Энди бир илтифот қилиб, мендан шу пулларни қабул қилсангиз. Ютқазган пайтимда пулни кимга беришим керак бўлса, ўша одамни Худои таоло ўзи олдимга юборади.

– Жуда қизиқ одам экансиз-ку, – ҳайрон бўлди кардинал. – Лекин, ҳар ҳолда Худони айтганини бажармоқ лозим.

– Марҳамат, мана пуллар, – деди соқоллик киши.

Кардинал пулларни олиб, аравасида жўнаб қолди. Қайтишида антиқа шохмотчини эслаб, арава дарчасидан қараса... яна ўша аҳвол.

«Қизиқ. Бу ажойиб ўйинчи ҳозиргача қанча ютқаздийкин?» деган хаёл билан аравани тўхтатишни буюрди-ю:

– Олдинроқда кетиб туравер, бу одамга айтадиган бир-икки оғиз гапим бор эди, – деб аравакашни жўнатиб юборди.

Кардинал шохмотчининг олдига келиб:

– Ишларингиз қалай, дўстим? Ҳозир қанчадан ўйнаяпсизлар? – деди.

– Очиғини айтсам, ҳозир 430 дукатга чиқди. Кўриб турганингиздек менинг вазиятим яхшироқ. Мана, қаранг, «кишт, кишт, кишт ва учинчи юришдан сўнг мот».

Кардинал кулиб юборди:

– Бу сохта ютуқ, дўстим.

– Ундай деб ўйламайман, жаноби олийлари. Мен ютқазганимда, муғомбирлик қилмай, қарзимни ўша заҳоти узганман-а?

– Хўш?

– Энди ютганимда ҳам ноҳақлик бўлмаслигини истайман.

Кардинал қарзни узишга мажбур бўлди.

Мамажон МУҲИДДИНОВ.

ТОШКЕНТ ҲАҚИҚАТИ • TOSHKENT HAQIQATI

Муассис: ТОШКЕНТ ВИЛОЯТИ ҲОКИМЛИГИ

Бош муҳаррир Фатҳиддин МУҲИДДИНОВ

Манзилимиз: 700000, Тошкент шаҳри, Матбуотчилар кўчаси, 32.

Телефонлар: хатлар ва оммавий ишлар бўлими: 133-40-48 Эълонлар: 133-40-48, 136-57-27.

• Эълон ва билдирувлардаги факт ҳамда далилларнинг тўғрилиги учун реклама ва эълон берувчилар масъулдир.

Рўйхатдан ўтиш тартиби: №8. Буюртма Г-805. Ҳажми – 2 табоқ, офсет усулида босилди, қоғоз бичими А-2. Саҳифаловчи: Музаффар ҚЎЧҚОРОВ.

"Шарқ" нашриёт-матбаа концерни босмахонаси. Корхона манзили: "Буюк Турон" кўчаси, 41-уй. Нашр кўрсаткичи: якка обуначилар учун 205, ташкилотлар учун 206. Босишга топшириш вақти – 20.00. Босишга топширилди – 18.45. 1 2 3 4 5 6