Общественно-политическая городская газета

# Вечерний Ташкент

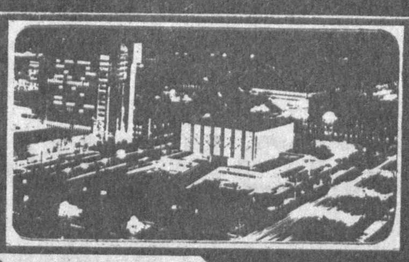

Газета выходит с 1 июля 1966 года

№ 2 (7. 944) ◆ Пятница, 3 января 1992 года ◆ Цена 35 коп.

*Постановление Кабинета министров при Президенте Республики Узбекистан*

## О защите потребительского рынка Республики Узбекистан в 1992 году

В целях необходимости социальной защиты населения в условиях развития рыночных отношений, защиты внутреннего потребительского рынка и создания условий для реализации товаров только гражданам республики Кабинет министров **постановляет:**

1. Ввести с 10 января 1992 года на всей территории Республики Узбекистан продажу населению товаров по купонам наряду с оплатой их в рублях.

2. Утвердить Временное положение о порядке реализации товаров по карточкам с купонами, их выдачи, хранения, учета, инкассации и выпуска в обращение согласно приложению № 1.

3. Министерствам, ведомствам, ассоциациям, концернам, предприятиям, организациям и хозяйствам всех форм собственности до 4 января 1992 г. представить соответствующим учреждениям банков заявки на необходимое количество купонов согласно приложению № 2 из расчета суммы заработной платы за декабрь 1991 г. с учетом предстоящего ее повышения в 1992 году и Временного положения о порядке реализации товаров по карточкам с купонами, их выдачи, хранения, учета, инкассации и выпуска в обращение.

Узгосбанку совместно с другими республиканскими банками обеспечить выдачу необходимого количества купонов согласно поданным заявкам.

Всем предприятиям, организациям, учреждениям, хозяйствам, находящимся на территории республики, до 9 января 1992 г. обеспечить выдачу купонов работающим, пенсионерам, студентам и другим категориям граждан.

4. Для улучшения снабжения детей в возрасте до 2 лет, нуждающихся в продуктах детского питания, ввести с 10 января 1992 г. отпуск этих товаров по рецептам врача.

Министерству здравоохранения Республики Узбекистан обеспечить ежемесячную выдачу рецептов на детское питание, отпускаемое бесплатно детям из малообеспеченных и многодетных семей, на специальном бланке, а остальным нуждающимся детям — на обыкновенных рецептурных бланках.

Министерству торговли Республики Узбекистан, Узбекбрляшу организовать реализацию детского питания населению по рецептам врача.

Установить, что без купонов осуществляется продажа отдельных продовольственных и непродовольственных товаров, реализующихся по талонам и предельным ценам, согласно приложению № 3, а также оказание любых видов услуг. При этом товары стоимостью свыше 5 тыс. рублей могут реализовываться населению республики одновременно с купонами по расчетным чекам, чековым книжкам или путем перечисления по поручению вкладчиков.

5. Установить, что выдача купонов лицам с фиксированными доходами определяется по дифференцированной шкале согласно приложению № 2.

Для работников, занятых в сельскохозяйственном производстве и получающих окончательный расчет по итогам работы за год, выдачи купонов производить в размерах, равных среднемесячной заработной плате с учетом шкалы, предусмотренной в приложении № 2.

6. Министерству торговли Республики Узбекистан, Узбекбрляшу, Узкоопзаготторгу, Узгосбанку, Узсбербанку, Узпромстройбанку, Узагропромбанку утвердить правила реализации товаров по республиканским чековым книжкам и расчетным чекам.

7. Узгосбанку, Узсбербанку, Узпромстройбанку, Узагропромбанку, арендному предприятию Ташкентского полиграфического комбината обеспечить в 1 квартале 1992 г. изготовление республиканских чековых книжек и расчетных чеков в необходимом на 1992 год количестве, имея в виду расширить номенклатуру товаров, реализуемых по ним, начиная с апреля 1992 г.

8. Госкомнефтепродукту Республики Узбекистан:

ввести с 10 января 1992 г. реализацию автобензина по коммерческим ценам в объеме до 40 процентов рыночного фонда;

определить количество и дислокацию автозаправочных станций, осуществляющих коммерческую торговлю автобензином.

Установить, что 90 процентов дополнительной выручки, получаемой от реализации автобензина по коммерческим ценам, отчисляется в государственный бюджет республики, а 10 процентов — Госкомнефтепродукту.

9. Госкомнефтепродукту, Министерству финансов, Госкомцен Республики Узбекистан, Главному государственному налоговому управлению утвердить временное положение о порядке реализации автобензина по коммерческим ценам, установления коммерческих цен и использования доходов, получаемых от реализации автобензина по коммерческим ценам.

Утвердить республиканскую комиссию по установлению и пересмотру коммерческих цен на автобензин согласно приложению № 4 с предоставлением ей права оперативно вносить уточнения в коммерческие цены на автобензин в зависимости от изменения отпускных цен.

10. Утвердить состав республиканской комиссии по реализации настоящего постановления и внедрения купонной системы на территории Республики Узбекистан в 1992 г. (приложение № 5).

11. В целях обеспечения выполнения настоящего постановления руководителям предприятий, учреждений и хозяйств организовать работу соответствующих служб в выходные дни 4 и 5 января 1992 г. с последующей компенсацией их в установленном законом порядке.

Совету Министров Республики Каракалпакстан, облисполкомам и Ташгорисполкому обеспечить безусловное выполнение данного постановления на местах, для чего провести необходимую организаторскую и разъяснительную работу среди населения.

Гостелерадио Республики Узбекистан, УзТАГу, редакциям республиканских газет предусмотреть цикл передач и публикацию статей по широкому разъяснению положений, вытекающих из настоящего постановления.

12. Контроль за выполнением настоящего постановления возложить на руководителей комплексов — заместителей председателя Кабинета министров.

**Председатель Кабинета министров**
**И. КАРИМОВ**

(Приложения к постановлению публикуются на 2-й стр.)

## Поздравления

**Глубокоуважаемый Ислам Абдуганиевич!**

От имени 100-тысячного отряда медицинских работников города Ташкента поздравляем Вас со всенародным избранием первым Президентом независимой суверенной демократической Республики Узбекистан.

Высокое доверие всего народа, проживающего в Узбекистане, — достойная оценка Ваших добрых дел. С чувством гордости мы отдали свои голоса за Вашу кандидатуру и поддерживаем политику, направленную на повышение благосостояния народов Узбекистана.

С огромной благодарностью восприняли Ваш Указ «О мерах по социальной защите населения в связи с либерализацией цен», направленный на защиту интересов и уровня жизни работников здравоохранения республики.

В Новом, 1992 году от всей души желаем Вам бодрости духа, хорошего настроения, неиссякаемой энергии и крепкого здоровья.

**К. РИЗАЕВ,**
**заместитель министра здравоохранения Республики Узбекистан, начальник Главного управления здравоохранения Ташгорисполкома.**

**Хокиму города Ташкента господину А. И. Фазылбекову**

Уважаемый Атхамбек Ибрагимович!

Поздравляю Вас с избранием первым хокимом г. Ташкента — столицы независимого Узбекистана. Дай Бог Вам здоровья, успеха, плодотворной работы на этом ответственном посту во благо жителей двухмиллионного города без различия их национальности и вероисповедания. С глубоким уважением и благословением.

Посланник Всемирного Любавичского движения (Бруклин, США) по Средней Азии и Казахстану, **главный раввин Ташкента Абе-Довид ГУРЕВИЧ.**

## ИНФОРМБЮРО

ПО ВСЕМ КАНАЛАМ

### В РЕСПУБЛИКЕ

● В Узбекистане с официальным визитом находится делегация Китайской Народной Республики. Состоялись переговоры, подписано торгово-экономическое соглашение между Республикой Узбекистан и КНР.

● Службе охраны матери и ребенка передан поступивший из Турции благотворительный груз.

### В СОДРУЖЕСТВЕ

● В самое ближайшее время пограничные войска, дислоцированные на территории Молдовы, перейдут в подчинение Министерства национальной безопасности республики.

● С сегодняшнего дня войска, дислоцированные на Украине, за исключением стратегических ядерных сил, переходят в непосредственное подчинение Президенту Украины.

● Создано новое государственно-кооперативное объединение «Росрыбхоз», в состав которого вошли рыбоводческие хозяйства агропрома и бывшего Минрыбхоза РСФСР.

● Прекратил свою деятельность Сбербанк СССР, но это не влечет за собой переоформления сберегательных книжек и других вкладных документов.

● В отдельных местностях Азербайджана введено президентское правление.

### В МИРЕ

● Россия и другие бывшие советские республики могут стать желательными партнерами для американского сельскохозяйственного бизнеса по мере укрепления там демократии и рыночной экономики, сказал министр сельского хозяйства США Эдвард Мэдиган.

● Правительство Ирака заявило о признании Российской Федерации и десяти других стран, входящих в СНГ, а также Прибалтийских республик и Грузии и выразило готовность сотрудничать с СНГ.

● США испытывают затруднения с поиском квалифицированных дипломатических работников в связи с признанием ряда государств, образовавшихся на территории бывшего СССР.

● В соответствии с программой защиты беднейших слоев населения Индии открылся первый магазин «справедливых цен». Всего намечено открыть 11 тысяч таких магазинов.

● Обстановка в Тбилиси продолжает усложняться, район боевых действий расширяется.

● Вокруг Цхинвала в Южной Осетии все туже сжимается кольцо блокады, все объездные дороги перекрыты боевиками.

● Япония по-прежнему является «обществом мужчин», считают более 82 процентов работающих японских женщин.

● По данным ООН, Афганистан вышел на первое место по выращиванию опиумного мака.

Фоторепортаж

## И моделируем, и шьем сами

Нелегко в наше время сохранить свою индивидуальность. Взять хотя бы то, как мы одеваемся. Вернее, какую одежду нам предлагают в наших магазинах. Выбора практически нет. А если и «выкидывают» что поприличней, глядишь — в этом костюме или же платье уже ходит «половина» Ташкента. Но если вам посчастливилось приобрести продукцию экспериментального швейного цеха Ташкентского производственного швейного объединения, то вы можете быть уверены, что застрахованы от «одинаковости».

В этом цехе выпускают продукцию малыми партиями. Это особо модная одежда. Сейчас здесь шьют платья из импортного полотна, женские и мужские шорты. Много продукции выпускается из натурального шелка Маргиланского шелкового комбината.

— В наш экспериментальный швейный цех поступают модели ведущих домов моделей многих республик, — рассказывает начальник цеха Назира Шерматовна Назарходжаева. — Но, конечно, прежде всего мы ориентированы на наш Республиканский дом моделей. Наш цех не только проделывает всю подготовительную работу — изготовление лекал и т. д., но и осуществляет запуск их в производство небольшими партиями. К тому же многие модели мы разрабатываем сами. Экспериментальный швейный цех — это как бы мини-фабрика, где есть свои художники, модельеры, раскройщики, швеи. Трудятся в нашем коллективе в основном женщины — всего 47 человек. Сама я работаю начальником цеха с 1974 года, и за все эти годы, могу с уверенностью сказать, не возникало у нас между собой каких-либо серьезных конфликтов. Да, разве до этого нам?! Рабочий день, можно сказать, расписан по минутам. А изделия, которые мы выпускаем, пользуются большой популярностью, особенно среди женщин, поэтому в магазине они буквально нарасхват. Вот и к Новому году поступила партия особо модных изделий в наш фирменный магазин № 1, что на Шейхантауре. Надеемся, что нам удалось порадовать ташкентцев, в особенности женщин в эти предпраздничные дни.

**Е. СЕРГЕЕВА.**

**НА СНИМКАХ:** (слева) швея М. Расулова, мастер цеха А. Вакарчук, швея Ш. Содикова со своими изделиями; контролер ОТК Т. Верещагина проверяет готовую продукцию на соответствие эталону; одна из молодых работниц цеха — Ш. Кодырова за работой.

Фото Р. Шарипова.

**ОБ ОТКРЫТИИ ДЕВЯТОЙ ВНЕОЧЕРЕДНОЙ СЕССИИ ВЕРХОВНОГО СОВЕТА РЕСПУБЛИКИ УЗБЕКИСТАН ДВЕНАДЦАТОГО СОЗЫВА**

Девятая внеочередная сессия Верховного Совета Республики Узбекистан открывается 4 января 1992 года в 10.00 часов в зале заседаний народных депутатов Республики Узбекистан.

**К СВЕДЕНИЮ НАРОДНЫХ ДЕПУТАТОВ РЕСПУБЛИКИ УЗБЕКИСТАН**

Регистрация народных депутатов Республики Узбекистан производится 3 января с 9 часов утра до 18 часов вечера и 4 января с 8 часов утра в фойе зала заседаний народных депутатов Республики Узбекистан.

**К СВЕДЕНИЮ УЧАСТНИКОВ СОВЕЩАНИЯ ПРЕДСТАВИТЕЛЕЙ ГРУПП НАРОДНЫХ ДЕПУТАТОВ РЕСПУБЛИКИ УЗБЕКИСТАН**

Совещание представителей групп народных депутатов Республики Узбекистан состоится 3 января 1992 года в 17 часов в малом зале заседаний народных депутатов Республики Узбекистан.

## СПОРТ

## Каникулы, каникулы, спортивная пора...

**Зимние каникулы дарят детям не только хороводы вокруг красавиц елок с Дедом Морозом и со Снегурочкой, но и веселые старты. Они проходят на всех площадях города, его парках и спорткомплексах.**

— На площади имени Акмаля Икрамова все дни каникул проводятся массовые соревнования по подвижным спортивным играм, — рассказывает А. К. Паршин, зав. отделом Ташкентского городского спорткомитета, — конкурсы и игры у елки рядом с райисполкомом. А шахматисты, шашисты и теннисисты померятся своим мастерством на соревнованиях, которые для них организуют ЖЭУ №№ 2, 3 и 4.

Зрелищным и интересным будет культурно-спортивный праздник «Зима-92», который для школьников подготовили районо, райотдел культуры, ПЖЭО и райспорткомитет Сергелийского района. Он соберет десятки школьников на площади Советской Армии. А на теннисных кортах района будут проведены соревнования среди мастеров ракетки и по хоккею с мячом.

Лотереи, аукционы, соревнования по амреслингу, гиревому спорту включены в районный праздник «Зимушка-зима». Он состоится в парке имени Тельмана 4 и 5 января. А для любителей нард, дартса, аукционов и лотереи Кировский райспорткомитет совместно с отраслевыми ФСК организует блиц-турниры. Порадует школьников и клуб «Белый пояс», который с 3 по 8 января проводит соревнования по дзюдо и футболу.

Юные фехтовальщики Октябрьского района примут участие в открытом первенстве ДЮСШ №№ 15 и 18, где также покажут свое мастерство и юные шахматисты, и юные теннисисты.

«Веселые старты» пройдут в подростковых клубах «Орленок», «Гвоздичка», «Спартак» Фрунзенского района, в чьих школах состоятся финальные соревнования по волейболу, баскетболу, пионерболу и ручному мячу.

Обширна и спортивно-оздоровительная программа театрализованного представления у самой большой елки столицы на площади Мустакиллик — блиц-турниры, игры, лотереи.

## Письма в редакцию

ИЗ ПОЧТЫ ЭТИХ ДНЕЙ

### Спасибо тебе, Алеша!

Я в конце прошлого месяца сняла со сберкнижки 200 рублей. Деньги положила в карман, а паспорт и сберкнижку в сумку и 94-м автобусом поехала в Чиланзарский торговый центр, чтобы купить детям, у нас их пятеро, что-либо из одежды. В магазине, когда я полезла в сумку, чтобы вытащить оттуда сетку, заметила, что в сумке нет документов Тогда подумала, что их из сумки, наверное, украли в автобусе.

Обратилась в городской стол находок. Там сказали, что надо ждать месяц. Но, к счастью, так долго ждать не пришлось. Однажды зазвенел звонок. Я открыла дверь. У двери стоял мальчик с моими документами. Это был Лукин Алексей — ученик 9-го «В» класса средней школы № 15 Сабир-Рахимовского района. Он нашел мои документы возле свалки на Каракамыше. Я очень обрадовалась. Поблагодарила добросовестного Алешу. Спасибо и его родителям, и учителям.

**П. РАХИМОВА,**
Чиланзарский район.

### С пониманием к материнской боли

Уже давно находится в стационаре моя дочь. Нет дня, чтобы я не думала о ней, о том, как бы ей пришлось, если бы не было рядом опытных специалистов, всегда готовых прийти на помощь — зав. отделением Н. П. Лакай, медсестер Т. И. Наливайко, А. П. Смольковой, А. Я. Саратовской, Е. Н. Иваненко, Е. И, Яшиной, В. И. Кузнец. Ложусь спать с их именами на устах, желая им здоровья и благополучия. Их терпение и неустанный труд, помноженные на мастерство, приносят облегчение больной, дают, хоть и относительный, покой мне, тоже больной женщине. Постоянно внимателен ко мне и главврач психиатрической больницы № 1 Х. Н. Хусанходжаев. Когда бы ни обратилась к нему с просьбой, всегда поможет. А что ни говори, жить, чувствуя, что рядом есть люди, с готовностью откликающиеся на чужую беду, становится легче.

**И. ЗАРНИЦИНА,**
пенсионер.

### С добротой к детям

Вот уже на протяжении трех лет наши дети систематически посещают многочисленные культурно-массовые мероприятия, аттракционы, спектакли. И все это благодаря той заботе, которую проявляют о них сотрудники парков культуры и отдыха имени Котика, «Гулшан», кинотеатров «Дружба» и «30 лет ВЛКСМ», зоопарка, ТЮЗа.

Администрация, совет воспитанников детского дома и, конечно, дети благодарны им за теплое, доброжелательное отношение к себе.

**Р. НАЛБАНТОВА,**
директор детского дома №21.

### Хочу видеть людей счастливыми

Думаю, что даже в это сложное для всех нас время мы смогли бы помочь друг другу стать внимательнее и добрее. Я прожила на свете 75 лет, много и плохого, и хорошего повидала. Но душой не ожесточилась, потому что в ней всегда жила надежда и вера в людей, в то, что родные, знакомые, просто соседи всегда помогут в самую трудную минуту, проявят участие. Так всегда и случалось.

Но вот теперь меня все больше и больше беспокоит детвора, проявление ею жестокости к животным. Я живу на массиве Юнусабад. Порой у нас увидишь и пасущуюся корову. Так вот часто в нее летят палки и камни. Откуда такая жестокость? Ведь дома-то эти детишки, наверное, не отказываются от молока. А кошки? Они нас спасают от крыс и мышей, а ребятня часто загоняет несчастное животное в угол, устраивает ему настоящую пытку. Деревья жгут, ломают, цветы вытаптывают. И что удивительно, делают это на глазах у взрослых. Кого же мы растим? Я понимаю, что родителям некогда. Но, может, чаще надо говорить о добре в детсадах и школах? Да и воспитателям, учителям надо почаще напоминать детям о необходимости уважительного отношения к природе. Поймем это, может, и сами счастливее станем.

**Анна Ивановна, 75 лет.**

### Дорожная дискотека

«Ламбаду» и другие не менее популярные мотивчики вместо привычного резкого автомобильного сигнала устанавливают сейчас водители на своих машинах. Но если проверенный временем «би-бип» заставляет нас вздрагивать, предупреждая об опасности, то популярные мелодии не концентрируют внимание на приближающемся транспорте, особенно у детей.

Наверное, дяденьки за рулем, выбрасывающие «бешеные» деньги за сладкозвучную «бибикалку», не знают, что на Западе, откуда пришла мода на веселые клаксоны, эти штуки уже давно запрещены ввиду резко возросшего дорожного травматизма среди детей? Запрещены они и у нас. Но ГАИ об этом должно знать и обязано прекратить дискотеку, прерываемую иногда сиреной «скорой помощи».

**В. МАКСИМЕНКО.**

Приложение № 1
к постановлению
Кабинета министров
от 2 января 1992 г.

# ВРЕМЕННОЕ ПОЛОЖЕНИЕ

## О ПОРЯДКЕ РЕАЛИЗАЦИИ ТОВАРОВ ПО КАРТОЧКАМ С КУПОНАМИ, ИХ ВЫДАЧИ, ХРАНЕНИЯ, УЧЕТА, ИНКАССАЦИИ И ВЫПУСКА В ОБРАЩЕНИЕ

### I. ОБЩИЕ ПОЛОЖЕНИЯ

1. Карточки с купонами* на территории Республики Узбекистан вводятся на I квартал 1992 года в целях защиты внутреннего потребительского рынка.

2. Карточки с купонами являются документом одноразового использования, предоставляющим право на покупку товаров.

### II. ПОРЯДОК РЕАЛИЗАЦИИ ТОВАРОВ ПО КАРТОЧКАМ С КУПОНАМИ НА ПРЕДПРИЯТИЯХ РОЗНИЧНОЙ ТОРГОВЛИ

3. По купонам в системе государственной торговли (включая коммерческую), потребкооперации, а также на предприятиях и в организациях, осуществляющих производство товаров, закупку по товарообменным операциям и за валюту и продажу их своим работникам, реализуются продовольственные и непродовольственные товары, за исключением указанных в пунктах 4 и 5 настоящего положения.

Оплата купонами осуществляется одновременно с оплатой стоимости товаров существующими денежными знаками отрезанием эквивалентной суммы купонов с карточки.

4. Без купонов осуществляется продажа:

продовольственных и непродовольственных товаров согласно приложению № 3 к настоящему постановлению:

продукции предприятий общественного питания;

товаров в магазинах, расположенных на территории воинских частей (военнослужащим срочной службы), в колониях и исправительно-трудовых учреждениях;

нефтепродуктов, реализуемых по коммерческим ценам;

и оказание любых видов услуг, включая стоимость использованных материалов и запасных частей.

5. Одновременно с купонами по чекам, чековым книжкам или путем перечисления по поручению вкладчиков с их лицевых счетов в учреждениях банков реализуются населению республики товары стоимостью свыше 5.000 рублей.

6. Продажа товаров предприятиями, учреждениями, организациями, кооперативами через розничную торговую сеть за наличные деньги без купонов запрещается. Купоны без карточки или оформленные ненадлежащим образом недействительны.

7. Расчет за покупку, по стоимости равной или меньше 50 копеек, осуществляется без купонов. Расчет за покупку, выраженную в рублях и копейках, при ее оплате купонами округляется до соответствующей суммы в рублях по правилам округления (до 50 копеек включительно — в меньшую, 51 копейка и выше — в большую сторону).

8. Купоны на торговых предприятиях, учреждениях и организациях, а также на автозаправочных станциях погашаются отрезанием и накалыванием, группируются по их номинальной стоимости и на протяжении рабочего дня хранятся у материально ответственного лица (продавец, кассир, кассир-контролер), лица, ответственного за реализацию товаров на предприятии.

9. Продавцы магазинов, а также ответственные лица за реализацию товаров, полученных в результате обменных операций и за валюту, реализуемых на предприятиях и в организациях, ведут двойной учет торговой выручки в рублях и купонах. Купоны являются документом строгой отчетности.

10. Ответственность за совпадение сумм выручки в рублях и купонах несет руководитель торгового предприятия. Допустимый процент расхождения устанавливается вышестоящей торговой организацией по соглашению с соответствующим банковским органом.

11. Порядок учета, движения и сдачи вырученных купонов в учреждения банка производится в соответствии с инструкцией Узгосбанка, Узпромстройбанка, Узагропромбанка, Министерства торговли, Узбекбрляшу, Узсбербанка, Министерства связи Республики Узбекистан, Узкоопзаготторга и Госкомнефтепродукта Республики Узбекистан.

### III. ПОРЯДОК ВЫДАЧИ КУПОНОВ ГРАЖДАНАМ

12. Купоны выдаются:

по месту основной работы, учебы, службы, получения пенсий, переводов отделениями связи и соответствующих банков;

лицам, занятым в личном подсобном хозяйстве и сдающим свою продукцию, — соответствующими организациями на общих основаниях;

пенсионерам из числа военнослужащих и приравненных к ним лицам — банковскими учреждениями;

студентам, получающим стипендию от предприятий и организаций, — только по месту учебы.

Организации, не получающие в учреждениях банка наличных денег на выплату заработной платы и обеспечивающие ее выплату за счет выручки, купоны получают в банке на общих основаниях.

Предприятиям, учреждениям и организациям, находящимся на территории республики, но получающим заработную плату по перечислению с других территорий, купоны выдаются учреждениями банка в установленном порядке по предъявлению ведомостей на заработную плату.

Лицам, работающим по совместительству, купоны выдаются по месту основной работы по совокупности доходов, а получающим зарплату по трудовым договорам — на общих основаниях.

13. Не использованные в текущем месяце купоны могут быть реализованы в последующие месяцы.

Сумма выдаваемых купонов при начислении работникам отпускных средств определяется исходя из причитающихся сумм отдельно на каждый календарный месяц отпуска.

Купонами не обеспечиваются выданные кредиты банков и предприятий, а также суммы, выплачиваемые органами страхования.

### IV. РАЗМЕР ВЫДАЧИ КУПОНОВ

14. Сумма купонов к выдаче определяется по дифференцированной шкале согласно приложению № 2 в зависимости от размера заработной платы, пенсии, пособий, стипендии и других фиксированных доходов, подлежащих к выдаче (за вычетом налогов, алиментов и других удержаний) с округлением до соответствующей суммы по правилам округления (до 5 рублей — в меньшую сторону, 5 и более — в большую сторону).

Купоны выдаются один раз в месяц.

Первая выдача купонов производится до 9 января 1992 г. в установленных размерах от заработной платы, пенсии, пособия, стипендии и других фиксированных доходов, подлежащих к выплате за декабрь 1991 г. с учетом предстоящего повышения этих доходов в 1992 г.

За февраль купоны выдаются до 16 февраля, за март — до 16 марта 1992 г. с последующим перерасчетом.

Лицам, не имеющим постоянного места работы и занимающимся индивидуальной трудовой деятельностью, производящим сельскохозяйственную продукцию и реализующим свою продукцию на колхозном рынке или сдающим ее кооперативам, либо получающим авторские гонорары, а также работающим за пределами республики, купоны выдаются в размере, установленном шкалой (приложение № 2) в учреждениях банка по месту проживания с предъявлением разрешения на их получение. Разрешение на получение купонов выдается исполкомом местных Советов народных депутатов по месту проживания на основании справок о доходах, выданных налоговыми инспекциями.

Граждане, получающие авторские гонорары, представляют государственным налоговым инспекциям справки о доходах за минувший год, выданные по месту получения доходов.

Военнослужащие, демобилизованные из рядов Советской Армии и временно (до трех месяцев) неработающие, граждане, уволившиеся по собственному желанию или сокращению и временно (до одного месяца) неработающие, престарелые одинокие граждане, не получающие пенсий и социальной помощи, а также граждане, освободившиеся из мест заключения и временно (до одного месяца) неработающие, купоны получают в учреждениях банка на сумму 150 рублей по предъявлению разрешения на их получение, выданного исполкомом местных Советов народных депутатов по месту проживания на основании военного билета, паспорта, трудовой книжки, справки об освобождении.

Впредь, до принятия Закона Республики Узбекистан «О занятости населения», временно незанятому населению, получающему пособие в соответствии с постановлением Кабинета министров при Президенте Узбекской ССР от 25 марта 1991 г. № 65 «О мерах по социальной защите населения Узбекской ССР в связи с реформой розничных цен», купоны выдаются на сумму 150 рублей. После принятия этого закона гражданам, получившим статус безработного, купоны будут выдаваться в размере 100 процентов от установленного пособия.

Женщины, находящиеся в отпуске по уходу за ребенком, купоны получают по месту работы в размере 100 процентов от суммы пособий и других доходов, включая компенсацию. По истечении срока выплаты этих пособий и компенсаций женщинам, продолжающим свой отпуск по уходу за ребенком до достижения им трехлетнего возраста, купоны выдаются на сумму 150 рублей по месту их жительства.

Граждане, занятые сезонными работами, в период межсезонья купоны получают на сумму 150 рублей в учреждениях банка на основании разрешения, выданного исполкомом местных Советов народных депутатов по месту жительства.

Домохозяйкам, не имеющим источников дохода и находящимся на иждивении семьи, купоны выдаются на сумму 150 рублей в месяц учреждениями банка по предъявлению справки, выданной исполкомом местных Советов народных депутатов.

Инвалидам, получающим денежную компенсацию на бензин, купоны выдаются в размере 100 процентов суммы компенсации по месту получения ее один раз в квартал.

На детей, получающих пособия по удорожанию товаров детского ассортимента, купоны выдаются в размере 100 процентов суммы компенсации, а под другие пособия в установленном порядке.

Купоны под сумму материальной помощи, предоставляемой гражданам в связи с получением материального или физического ущерба, выдаются в полном размере.

Купоны под сумму премий, вознаграждений и материальной помощи за квартал и год выдаются в соответствии с установленной шкалой (приложение № 2) в размере среднемесячного исчисления.

Иностранным гражданам, работающим на территории республики и получающим заработную плату в рублях, купоны выдаются как работающим на общих основаниях.

Иностранные граждане, получающие зарплату в рублях, но проживающие или находящиеся в командировке в республике, имеют право обмена в учреждениях банка свободно конвертируемой валюты на рубли по коммерческому курсу с получением купонов в размере, установленном шкалой (приложение № 2).

Иностранным гражданам, обучающимся в учебных заведениях республики, купоны выдаются в размере 100 процентов от стипендии, подлежащей выплате. За ними остается право обмена СКВ на рубли с получением купонов.

Граждане, проходящие временно военную службу за пределами республики, а члены их семей, постоянно проживающие в республике, купоны получают в учреждениях банка в размере, установленном шкалой (приложение № 2), по предъявлению разрешения на их получение, выданного военным комиссариатом на основании справки о заработной плате по месту прохождения службы.

Граждане республики, вернувшиеся после работы из-за границы или в очередной трудовой отпуск, получают купоны на предприятиях, в которых они работали до командировки за границу, а военнослужащие — в военных комиссариатах на общих основаниях.

Лица, постоянно проживающие на территории республики и работающие вахтовым методом за пределами республики, купоны получают в учреждениях банка по предъявлению разрешения на их получение, выданного исполкомами местных Советов народных депутатов по предъявлению справки о доходах.

Инвалидам I группы, а также пенсионерам и инвалидам, проживающим в домах-интернатах и находящимся на полном гособеспечении, купоны выдаются в размере получаемой пенсии.

Граждане, получающие вознаграждение и премии за счет авторских открытий, изобретений, рацпредложений и другое, получают купоны по месту основной работы на общих основаниях по совокупности доходов.

Студентам из числа сирот и детей, оставшихся без попечения родителей, студентам и учащимся, находящимся на полном гособеспечении, стипендии обеспечиваются купонами в полном размере.

Членам временных творческих коллективов, а также гражданам, выполняющим работу по договору-подряду, купоны выдаются по месту основной работы по совокупности доходов в размере, установленном шкалой (приложение № 2).

Гражданам, проходящим переосвидетельствование ВТЭК и не получающим денежных доходов, купоны выдаются в учреждениях банка по предъявлению разрешения, выданного исполкомом местных Советов народных депутатов, на сумму 150 рублей ежемесячно на весь период прохождения обследования.

Работники предприятий, учреждений и организаций, которые находятся в отпуске без содержания, получают по месту работы купоны в размере, установленном шкалой (приложение № 2) от суммы фиксированных доходов, полученных за последний месяц перед уходом в отпуск.

Доноры обеспечиваются купонами в полном размере от суммы, полученной за донорство, в лечебных учреждениях.

Граждане других республик, прибывшие в длительную (свыше одного месяца) командировку, получают купоны в тех организациях и учреждениях, куда прибыли, на сумму 150 рублей в месяц.

Алименты, приходящие в безналичном порядке, обеспечиваются купонами в размере, установленном шкалой (приложение № 2).

15. Карточки с купонами выпускаются в обращение с номинальной стоимостью бланка в 10, 25, 50, 100, 200 и 500 рублей.

При выдаче карточек с купонами в кассах предприятий, организаций, учреждений сумма купонов округляется до соответствующей суммы в рублях по правилам округления (до 5 рублей — в меньшую сторону, 5 и более — в большую сторону).

Карточки выписываются на конкретное лицо и заверяются подписями руководителя, главного бухгалтера и печатью предприятия, организации и учреждения.

Утерянные и испорченные купоны и карточки не восстанавливаются.

### V. ПОРЯДОК ПОЛУЧЕНИЯ И УЧЕТА КУПОНОВ

16. Купоны выдаются во всех учреждениях банка, расположенных на территории республики, включая коммерческие.

17. Приказом руководителя предприятия, учреждения, организации назначается лицо, ответственное за получение, хранение и выдачу купонов, на которое возлагается ответственность по договору.

Получение и выдача купонов учитываются предприятиями в отдельной книге учета, которая должна быть пронумерована, прошнурована и скреплена печатью. Количество листов в книге учета заверяется подписями руководителей предприятия и главного бухгалтера. Запись в книге осуществляется на основании приходно-расходных ордеров и платежных ведомостей.

18. Номинальная сумма выданных получателю купонов отражается в платежной ведомости в добавочно вводимой графе (строке) или же в другом платежном документе при выдаче зарплаты, пенсии, стипендии.

Купоны получают представители предприятий, учреждений и организаций (независимо от форм собственности) по поручению в банковских учреждениях по месту получения наличных денег в соответствии с предварительно поданной заявкой.

Предприятия связи, производящие выдачу пенсий, пособий, купоны под них получают в учреждениях банка в соответствии с платежной ведомостью, составленной органами социального обеспечения, где отдельной графой указывается сумма купонов, подлежащих к выдаче. Для выдачи купонов по переводным операциям учреждениями связи создается резерв.

Образующаяся недостача купонов исчисляется, исходя из номинальной стоимости знаков, которые утрачены (т. е. за 1 купон в 1 рубль — 1 рубль деньгами).

Для контроля за выданной суммой купонов банковскими учреждениями оформляется ордер, копия которого передается предприятиям, организациям и учреждениям.

Для каждого последующего получения купонов предприятие подает заявку вместе со справкой об использованных купонах за предыдущий период.

19. Хранение полученных купонов на предприятиях, в организациях и учреждениях осуществляется в соответствии с инструкцией о хранении ценных бумаг и Положением о порядке ведения кассовых операций в народном хозяйстве.

Оприходование купонов ведется на основании приходно-расходных накладных по номинальной стоимости, и учет производится на внебалансовом счете 004 «Бланки строгой отчетности».

Государственные налоговые органы при проведении финансовых ревизий кооперативов, малых предприятий и других хозрасчетных формирований в обязательном порядке проверяют соответствие сумм полученных купонов с платежными ведомостями на выплату зарплаты.

Органы, осуществляющие ревизии и проверки финансово-хозяйственной деятельности предприятий, обязаны контролировать выполнение данного порядка.

После завершения выдачи купонов, но не позднее 5 дней со времени их получения из банка, лицо, ответственное за хранение и выдачу купонов, осуществляет проверку данных о получении и выдаче купонов.

20. Карточки с купонами печатаются по заказам Узгосбанка. Печатание, учет, перевоз и хранение купонов в банке находятся на особом контроле органов МВД, республиканского управления инкассации и предприятий, выпускающих их.

Порядок учета и списания карточек устанавливается в соответствии с указаниями о применении плана расчетов бухгалтерского учета в банках республики.

Руководитель, главный бухгалтер и заведующий кассой банковских учреждений обеспечивают строгое соблюдение правил приема, сохранения и выдачи карточек с купонами. Материальная ответственность за сохранность купонов возлагается на заведующего кассой.

21. Банковские учреждения обеспечивают полную инкассацию и сохранение купонов с дальнейшей сдачей их предприятиям вторсырья в установленном порядке.

22. Порядок выдачи купонов по переводным операциям почтовых организаций определяется Минсвязи Республики Узбекистан.

### VI. ВЫПУСК В ОБРАЩЕНИЕ И ИНКАССАЦИЯ КУПОНОВ

23. Выпуск в обращение купонов и их инкассация производятся учреждениями всех банков.

24. Подделка купонов преследуется по закону в равной мере как подделка государственных казначейских билетов.

*)В дальнейшем именуемых «купоны».

Приложение № 2
к постановлению
Кабинета министров
от 2 января 1992 г. № 1

## ШКАЛА
### по определению суммы выдачи купонов по фиксированным доходам

| Размер заработной платы, пенсий, стипендий и других фиксированных доходов (без налогов и других удержаний) | Размер выдачи купонов в % |
|---|---|
| до 500 | 100 |
| 501—1.500 | 500 рублей+70% от суммы, превышающей 500 рублей |
| 1.501—2.000 | 1.200 рублей +50% от суммы, превышающей 1.500 рублей |
| 2.001—2.500 | 1.450 рублей +20% от суммы, превышающей 2.000 рублей |
| 2.500 и выше | 1.550 рублей+10% от суммы, превышающей 2.500 рублей |

Приложение № 3
к постановлению
Кабинета министров
от 2 января 1992 г. № 1

## ПЕРЕЧЕНЬ
### продовольственных и непродовольственных товаров, реализуемых населению без предъявления купонов

1. Товары, реализуемые по установленным нормам отпуска и предельным ценам:

мука
макаронные изделия
рис
масло растительное
чай
сахар
яйцо
мясо и мясные консервы
водка
мыло хозяйственное
галоши
ткани хлопчатобумажные (ситец и бязь)
детский ассортимент (комплекты для новорожденных, сорочки и брюки для мальчиков, платья и юбки для девочек, обувь детская до 12 лет, чулочно-носочные изделия и колготки детские)

2*. Продукты детского питания (по рецептам врача)

уголь, дрова
комбикорма, шрот, шелуха, барда и пивная дробина
цветы, полиэтиленовые пакеты, грампластинки
бывшие в употреблении товары, реализуемые в комиссионных магазинах
товары в магазинах и отделах для молодоженов, а также товары, предназначенные для ритуальных обрядов (по справкам исполкомов местных Советов)
печатная продукция
лекарственные средства и другие товары, реализуемые в аптеках, магазинах «Оптика», продукция протезно-ортопедических предприятий
товары, реализуемые в обмен на сданную сельскохозяйственную продукцию
товары, произведенные кооперативами и гражданами в порядке индивидуальной трудовой деятельности и реализуемые ими самостоятельно, а также сельскохозяйственная продукция, произведенная в личном подсобном хозяйстве и реализуемая на колхозном рынке
нефтепродукты, реализуемые по коммерческим ценам.

*Товары, реализуемые без предъявления талонов и купонов.

Приложение № 4
к постановлению
Кабинета министров
от 2 января 1992 г. № 1

## СОСТАВ
### республиканской комиссии по пересмотру коммерческих цен на автобензин

Хаккулов К. Ж. — заместитель председателя Кабинета министров, председатель комиссии

Муминов Я. Т. — председатель Госкомнефтепродукта — зам. председателя комиссии

Члены комиссии:

Саидумарходжаев А. С. — заместитель председателя Госкомцен

Гуськова Т. Н. — первый заместитель министра финансов

Ташходжаев Х. Х. — первый заместитель начальника Главного государственного налогового управления при Кабинете министров

Юлдашев А. Т. — начальник Главного бюджетного управления Министерства финансов

Сноведская А. И. — начальник отдела Госкомцен

Цхай В. П. — начальник отдела экономического развития и финансов Госкомнефтепродукта, секретарь комиссии

Приложение № 5
к постановлению
Кабинета министров
от 2 января 1992 г. № 1

## СОСТАВ
### республиканской комиссии по реализации постановления Кабинета министров по защите потребительского рынка Республики Узбекистан в 1992 году

Хамидов Б. С. — заместитель председателя Кабинета министров — руководитель общеэкономического комплекса

Муталов А. М. — заместитель председателя Кабинета министров — руководитель комплекса товаров народного потребления, торговли и услуг

Самандаров Э. С. — заместитель председателя Кабинета министров — руководитель комплекса социального развития, науки и культуры

Атаджанов А. Р. — заместитель председателя Кабинета министров — министр труда

Бакибаев Э. Д. — министр финансов

Усманов М. З. — министр торговли

Волков Г. Г. — председатель Узбекбрляшу

Мулладжанов Ф. М. — председатель правления Узгосбанка

Азимов Т. С. — председатель правления Узпромстройбанка

Ахадов А. А. — председатель правления Узагропромбанка

Рахматуллаев У. К. — председатель правления Узсбербанка

Ходжаева С. А. — министр социального обеспечения

Рахимов К. Р. — министр связи

Алматов З. А. — министр внутренних дел

Алламурадов Б. А. — председатель Совета федерации профсоюзов Узбекистана

Хаитбаев Э. К. — директор УзТАГ

Хайдаров Т. Х. — председатель Республиканского пенсионного фонда

Ахмедов К. А. — председатель Госкомцен

Муминов Я. Т. — председатель Госкомнефтепродукта

# Военнопленные хотят домой

**Как минимум, 4 из примерно 12 советских военнопленных, находящихся в распоряжении известного афганского полевого командира Ахмад Шах Масуда, хотели бы вернуться домой. Об этом было заявлено на пресс-конференции комитета по делам воинов-интернационалистов при Президенте СССР, состоявшейся в редакции газеты «Труд».**

Встреча с прессой была посвящена событию весьма неординарному. В минувший четверг из Афганистана вернулся член комитета, обозреватель газеты «Труд» Владимир Снегирев, который вместе с двумя английскими журналистами — Питером Джувеналом и Рури Пеком из Горного Бадахшана (Таджикистан) две недели назад перешел границу и оказался в афганской провинции Бадахшан. Замечу мимоходом, что нарушения визового режима не было. Цель «проникновения» через границу — встреча с известным полевым командиром в северо-восточном Афганистане Ахмад Шахом Масудом и советскими военнопленными, которые до сих пор удерживаются его боевыми формированиями.

Владимир Снегирев рассказал журналистам, что встретился с пятью нашими парнями из примерно 10—12 человек, находящихся в плену у Ахмад Шаха Масуда. Их имена — Сергей Фатеев, Леонид Вылку, Николай Быстров, Геннадий Цирма, Александр Левенец. Кроме того, обозревателю «Труда» стало известно, что еще один — Валентин Кусков — погиб. Четверо из тех, с кем беседовал Владимир Снегирев, хотели бы вернуться на Родину. Геннадий Цирма, например, в плену женился на девушке по имени Шафика, но хочет приехать с ней домой. Относятся к пленным нормально, они пользуются относительной свободой, живут, как и окружающие их афганцы.

В беседе с гостем «из-за Амударьи» Ахмад Шах Масуд твердо обещал одно: «Как только мы убедимся, что власти вашей страны на деле прекратили поставки оружия, боеприпасов и горючего для боевой техники Кабулу, мы немедленно освободим всех военнопленных, которые находятся в нашем распоряжении». Так что надежда есть, надо лишь твердо соблюдать достигнутые договоренности.

Председатель комитета Руслан Аушев, сам ветеран афганской войны, подчеркнул, что в организации миссии Владимира Снегирева и его английских коллег были задействованы лично Михаил Горбачев, органы безопасности, руководство пограничных войск. Никаких препятствий не чинилось и со стороны Кабула, Руслан Аушев отметил, что это — первая в своем роде попытка наладить контакт непосредственно с полевыми командирами, и эту практику надо расширять. Только централизованными мерами при координации усилий всех общественных организаций можно добиться успеха, сказал он.

На пресс-конференции присутствовали родители военнопленных, в том числе тех, с которыми встречался В. Снегирев.

**Ю. ТЫССОВСКИЙ.**
**Корр. ТАСС.**

# В Новый год... на трамвае

Своеобразный новогодний подарок сделали ташкентцам работники трамвайно-троллейбусного производственного управления.

Те, кто уже отчаивались в новогоднюю ночь поймать такси, были приятно удивлены, что смогут добраться до места на трамваях, которые курсировали до самого утра по многим маршрутам.

Конечно, добавилось хлопот вагоновожатым, вышедшим на линию. Но зато в эту ночь они наверняка услышали самое большое количество поздравлений от ташкентцев.

**Е. КУЗНЕЦОВА.**

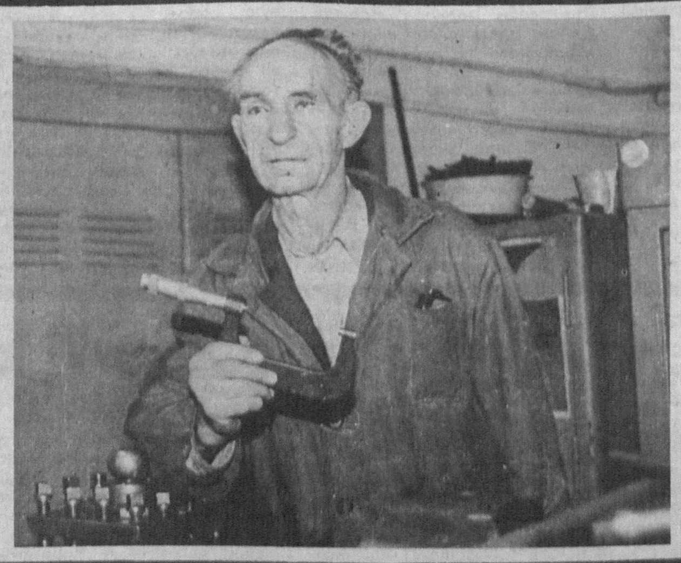

# Токарь

**Вот уже десять лет Виктор Харитонович Свеженцев, токарь шестого разряда, трудится в механическом цехе ПО «Полимер». Дело свое опытный рабочий знает досконально, и не случайно ему поручают самые сложные и особо точные работы. А еще Виктор Харитонович обучает учеников, помогая им овладевать секретами токарного дела.**

**У. УСМАНОВ.**
Фото автора.

## Новости культуры

# Аплодисменты народному хору

**Афиши отчетного концерта народного камерного хора Дома культуры имени Х. Алимджана приглашали в помещение районного отделения Узбекского общества слепых.** Под аплодисменты слушателей, в том числе специалистов хоровой музыки, педагогов и студентов Ташкентской государственной консерватории, вышли на сцену участники народного хора — руководитель хормейстер М. Б. Полонский. В программу концерта вошли произведения русской и западной классики, обработки народных песен и произведения композиторов Узбекистана. Слушатели тепло принимали солистов хора Юлдуз Гулямову, Льва Иоффе, Петра Быхно, Наталью Родниченко и других исполнителей.

**Р. ХОДЖАЕВ.**

Вернисаж

# Отражение

**Раньше говорили — дар божий, сейчас — талант. Грань, разделяющую эти два определения, провести практически невозможно. И все же к какому из этих категорий отнести путь, приведший преподавателя русского языка и литературы Республиканского учебно-методического центра по машиностроению Елизавету Михайловну Каминяр к живописи?**

**Глядя на хрупкие до акварельной прозрачности пейзажные зарисовки различных уголков Узбекистана, наполненные дыханием Востока, понимаешь, что да, только несомненный талант мог вдохнуть жизнь в эти некогда бывшие мертвыми холст, краски, кисть. Ее работы притягивают не только содержанием, но и заставляют эмоционально переживать игру цвета и света.**

А началось все с Афганистана, того Афганистана, который для многих из нас стал воплощением ада, войны. Елизавета Михайловна видела этот ад, он стал частью ее жизни. И именно он, сконцентрировавшись в ежечасных, ежеминутных бомбежках, в тяжелейшем ранении мужа, стал точкой отсчета в творческой судьбе художницы.

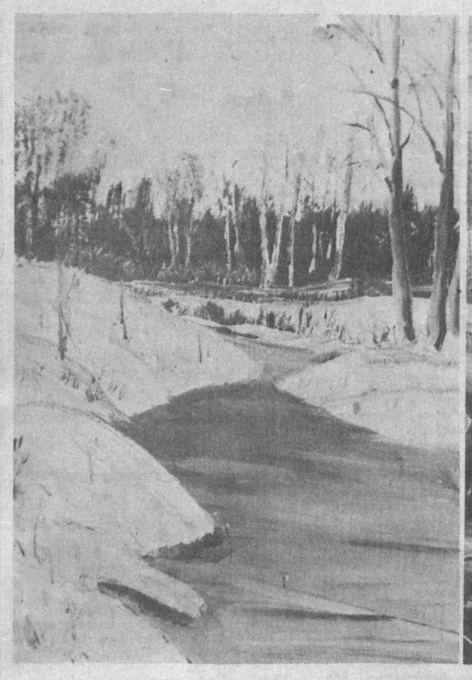

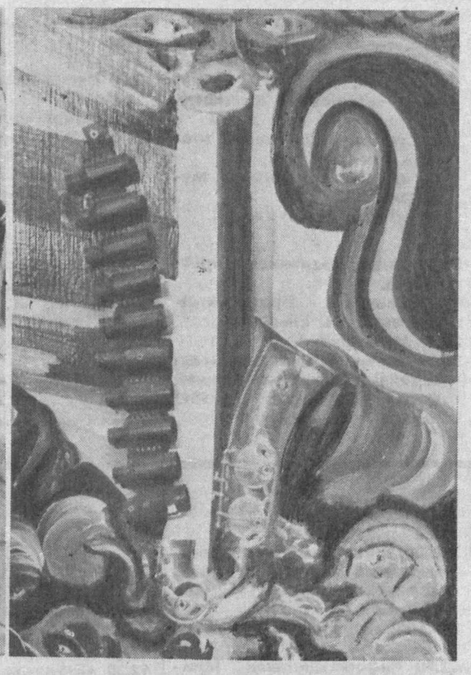

Невысказанная боль убивает душу. Для Елизаветы Михайловны средством очищения от этой боли стали холст, краски, кисть. И первая работа ее была посвящена памяти пылающего Афгана, трагедию которого и трагедию нашу, интуитивно компануя мрачные краски, передала художница свинцово-красными тонами. Но женщина всегда остается женщиной, тем более в искусстве. И там, где художник-мужчина увидел бы только мрак и смерть, женщина, первооснова которой Жизнь, хотя бы одной деталью, но отметит проблеск зарождающейся надежды. На той первой картине такой деталью стало восходящее, пусть еще не стряхнувшее тяжелую багровость, но уже с наметившимся просветом солнце. И солдат, мужчина, муж, повернувшийся лицом к этому тяжелые, солнцу.

Естественным, как естественна тяга к прекрасному, было обращение Елизаветы Михайловны к классическому пейзажу. Именно классическому, потому-что, к сожалению, у современных пейзажистов, даже из столь уважаемой Сенежской школы, вырвавшихся из-под прессинга официального тематизма, утрачено ощущение присутствия человека в картинах. А ведь именно это присутствие до сих пор завораживает в произведениях таких классиков пейзажа, как Левитан, Куинджи, Шишкин. Не пытаясь сравнивать работы Е. М. Каминяр с этими пейзажистами, нельзя не отметить и то, что в ее работах, наполненных состоянием особой духовности и таинственной тревожности, присутствие живого ощущается почти физически.

Особенно много в квартире Елизаветы Михайловны изображений среднерусской березки. И это не случайно. Ведь именно береза считается отражением естественной чистоты, надежды, любви. И соединение чисто зарисовочной манеры с аллегорической символикой (деревьев на картине не бывает меньше двух — это своеобразный протест против всенаступающего одиночества) неизбежно привело художницу к созданию работ на философско - евангельский сюжет — видение Христа. Причем световая стихия картин на эту тему выражает сложные стихии, будоражащие мысли и чувства самой художницы: поиск новой духовности, художественного и человеческого интернационализма, высшего разумного начала, которое должно победить над безумностью сегодняшнего дня.

Тема Христа, пророка не

нова в живописи. У Е. М. Каминяр же она естественно соединяется с темой космичности. Возможно, она и себя видит отчасти пророком, потому и прибегает к метафоре. Движениями цветовых масс (темного и красного, темного и белого) создается ощущение неведомой жизни, над конструкциями которой нависает, парит образ пророка. Тянущаяся к нему рука заставляет думать о крушении надежд, о детстве, о зрелости, и метафора, подобно зыбкому, готовому вот-вот рухнуть мостку, подобному «Мосту влюбленных», соединяет зыбкое настоящее с не менее зыбким будущим.

О том, что истинный художник в силу своего особого, обостренного восприятия действительности, ее внутренних течений способен, возможно, не всегда осмысленно, скорее интуитивно, предсказывать будущее, написаны целые диссертации. Феномен Елизаветы Михайловны, за неделю до известных августовских событий создавшей абстрактно символическую картину «Альтернатива» — первую из четырехчастевого полотна «Мелодии наших дней», является подтверждением этой истины.

Ожидание непоправимой беды и вполне осознанный страх перед грядущим днем, невозможность что-либо изменить и нежелание бессмысленного подчинения ходу времени — все это слилось в мрачном лае пулеметной очереди и почти слышимом плаче распиленного саксофона.

Символика того, что произошло 19 августа, лаконична, строго выдержана, закончена. И вместе с тем всеобъемлюща: здесь и ночь, умытая кровью погибших, и конфронтация диктата и свободы, и уверенность в том, что музыка любви, воплощенная в саксофоне, заслонит нас всех от несущей смерть пулеметной ленты. Потому и в следующих картинах «Мелодии» темные линии отступают на задний план, высвобождая место для широкими мазками разбросанных белых пятен.

...Мы сидели в небольшой уютной квартире, расположенной почти на самой окраине города, среди многочисленных картин. Николай Иванович, муж, угощал нас удивительно вкусным ореховым вареньем. Лукаво поблескивали матовым светом нэцке, в небрежном порядке расставленные на книжных полках. И мы говорили, говорили, говорили, пытаясь найти ответ на очень непростой вопрос: откуда, кто мы и куда мы идем? Елизавета Михайловна, как мне показалось, нашла свой личный ответ, отражая его в своих нетривиальных художественных образах.

**И. ГРИБОВА.**

**НА СНИМКАХ: Е. М. Каминяр и ее работы «Софиевка. Конец февраля», «Альтернатива», «Осенний вальс».**
Фото Р. Шарипова.

Это интересно

## Прическа на неделю

Красота — дело не только дорогое, но и трудоемкое. Свидетельство тому — прически, которые носят девушки африканских стран: Камеруна, Мали, Сенегала, Бенина. Особенно популярна здесь прическа «раста». Сделать ее можно, конечно, и в парикмахерской. Но это привилегия, которую может себе позволить не каждая негритянская модница. Так, в Мали стоимость этой «красоты» колеблется от 7500 до 10000 франков, в зависимости от длины волос и архитектурной сложности прически. Другое дело — дома. Правда, потратить на приведение в порядок непослушных волос придется немало времени, благо если подруги помогут. Зато целую неделю, а то и больше никаких хлопот.

**Кейта ФАТУНИ,**
ст-ка из Мали.

Каникулы, каникулы

## «Сказка о потерянном времени», или Новогодние путешествия ребят

**В театре имени А. Навои интересно проходят новогодние представления. Они начинаются уже, можно сказать, с вешалки — не успели ребята раздеться, как их приветствуют Дед Мороз и Снегурочка на русском и узбекском языках.** Организаторы детских праздников — Центральный совет профсоюзов предпринимателей Узбекистана, культурно-информационный центр «Бахор», Главное управление культуры — продумали «разминку» перед спектаклем. А выступления самих ребят были настолько интересными, что Дед Мороз одаривал многих сувенирами. Они доставались то самому юному участнику праздника, то за лучший танец, то за хороводную о дружбе, то за песню, исполненную на русском или узбекском языке. Словом, юные ташкентцы отдыхают на славу.

А помогают им отдыхать студенты института культуры и артисты театра имени Моссовета, показывающие ребятам спектакль «Сказка о потерянном времени».

С 27 декабря в театре побывали уже тысячи ребят, а первыми гостями елки были воспитанники детских домов. Отрадно, что все четыре представления в день артисты проводят на одном дыхании, хотя нагрузка у них, конечно, колоссальная. Но, главное, ребята довольны. Впрочем, как и взрослые, которым была предоставлена возможность посмотреть на своих чад с балкона. Ну а тем ребятам, кто хочет посмотреть спектакль еще раз, можно приобрести билеты в кассах театра на 8—10 января.

**Э. АДАЙКИНА.**

**НА СНИМКАХ: елка и спектакль в театре.**
Фото Р. Шарипова.

# В КОНЦЕ НЕДЕЛИ

Анонс

## Спектакли родителям и детям

По **5 января** свои спектакли творческий коллектив театра-студии «Ильхом» адресует родителям и детям — «Рэгтайм для клоунов» и «Красная дискета» (в 13.00 и 16.00 ). По многочисленным просьбам зрителей повторяется рождественское шоу «Премьера премьер-92», которое вы сможете посмотреть **7, 8, 12 и 18** января (в 19.00). В нем представлены работы студентов института искусств, а также творческих групп, сотрудничающих с театром.

«Премьера премьер-92» — это сценическая адаптация евангельского сказания о Христе, это — карнавальное действо, это —фирменный аукцион, это — арттусовка, встреча с экстрасенсами и гадалками, это — веселое новогоднее настроение и встреча со старыми друзьями. Другой спектакль месяца «Мой белый мерседес» пойдет **9, 10, 19, 23** и **24** января.

## Рок-н-ролл жив!

Сплошной дефицит, воцарившийся в материальной сфере нашей жизни, никоим образом не сказался на ее духовной стороне. Свидетельство тому — рок-н-ролльная тусовка, которая состоится 12 января во Дворце текстильщиков, посвященная 25-летию творческой деятельности одного из «возмутителей спокойствия времен застоя» — ветерана ташкентского рока гитариста Геннадия Садовникова.

Любители отечественного рока знают этого музыканта по его работе в «Красной гвоздике», «Синхроне», «Мумие» и, конечно, «Парадоксе», благотворительным акциям «Мемориал Джимми Хендрикса», «Аральское море — всеобщее горе». Песни, написанные им, в разные годы исполняли такие популярные коллективы, как «Наво», «Наврыз», «Киберги», «Пахта-ой». И вот новая встреча.

# КАМНИ-ТАЛИСМАНЫ

Полудрагоценный камень коричневого или черноватого цвета по названию оникс в древности высоко ценили за его магические и целебные свойства. Он проясняет ум и позволяет проникнуть в замыслы политических противников. Оникс также укрепляет память и охраняет от внезапной смерти и покушений на жизнь. Считается, что оправленный в серебро оникс лечит болезни сердца и бессонницу, дает желание жить и прогоняет черные мысли. Астрологи утверждают, что оникс — самый подходящий талисман для рожденных под знаком Козерога, а также для тех, кто родился 8, 17 и 26-го числа, для тех, кто родился в субботу, а на родившихся под знаком Весов и Рыбы он оказывает неблагоприятное воздействие.

Темно-зеленый малахит — амулет, усиливающий духовные силы его обладателя, и благодаря этому свойству его охотно носят люди науки.

**ВОДОЛЕЙ (22 января — 18 февраля).** Людям, родившимся под знаком Водолея, приносят счастье гранат и циркон.

Полудрагоценный камень гранат существует в нескольких разновидностях и различается по цвету — от темно-красного до желтоватого — символ сердечных чувств, любви и дружбы. Поэтому этим камнем охотнее всего обменивались влюбленные. Кольца с гранатом дарят в доказательство дружбы, памяти, благодарности. Этот камень, как считали целители Востока, лечит от болезней и высокой температуры. Гранатовые ожерелья помогают при воспалении горла и при упорных головных болях. Гранат может обеспечить своему обладателю хорошее настроение и веселые мысли, но лишь при условии, что его никогда не снимают.

Камень этот считается не только «талисманом влюбленных», его называют также «камнем честности». Кто овладевал им путем разбоя и воровства, не мог ожидать, что он принесет ему счастье.

Гранат приносит счастье и тем, кто родился под знаком Овна и Скорпиона, а родившимся под знаком Тельца и Рака нужно его остерегаться.

Циркон — редкий прозрачный камень. На Востоке его называют «младшим братом алмаза». Циркон улучшает умственные способности своего обладателя, возбуждает в нем стремление к наукам и познанию истины. Он укрепляет память, повышает сообразительность. Цирконы голубоватой окраски — талисманы путешественников, так как они должны отпугивать диких зверей и охранять от укусов ядовитых змей.

**РЫБЫ (19 февраля — 20 марта).** Их талисманы — жемчуга, найденные на дне морей, и аметисты, отливающие фиолетовым блеском.

Жемчуг бывает различной окраски, величины и формы. У берегов Индии ловят ценный жемчуг — бледно-розовый, в прибрежных водах Цейлона — серебряный и желтоватый, в Японском море — светло-зеленый, в Австралии — белый. Оригинальный черный жемчуг ловцы находят в волнах Мексиканского залива, а в Калифорнийском заливе он — красный.

Считают, что кольцо с жемчугом охраняет от воров и нечестных сделок. Расшитые жемчугом платья служили подвенечным нарядом невесты в средние века. Жемчуг бережет от дурного глаза и дает способность предвидеть будущее. В не такие уж давние времена было модно предмету своей любви дарить кольцо с жемчугом, символизирующим «слезы тоски».

**СТРЕЛЕЦ (23 ноября—21 декабря).** Его драгоценности — это аметист, который приносит удачу в играх и забавах. И еще топаз, помогающий снискать благоволение начальства, а также — хризолит, берегущий от дорожных происшествий.

Древние считали аметист амулетом наибольшей силы. Тот, кто пьет вино из кубка, украшенного аметистом, или имеет на пальце перстень с этим камнем, может не бояться, что напиток отуманит его рассудок или чрезмерно развяжет язык. Аметист также называли «благословенным камнем», приносящим удачу, покой и благо успокаивающим нервные расстройства, улаживающим распри. В прошлом веке его называли «камнем старых холостяков», а обычай запрещал дарить украшения с аметистом молодым девушкам и женщинам.

О свойствах топаза — «камня придворных» и зеленоватого хризолита, которые и Стрельцам приносят счастье, рассказано там, где говорится о талисманах для Льва.

**КОЗЕРОГ (22 декабря — 20 января).** Превратности изменчивой фортуны Козерогам легче будет перенести, если пурпурный рубин, темный оникс и зеленый малахит будут их талисманами.

Рубин—красивый красный камень с пурпурным отблеском — приносит счастье в любви. Другое его свойство — сохранение своего обладателя от опасности конной езды, от молний и наводнений.

**РЫБЫ (19 февраля — 20 марта).** Их талисманы — жемчуга, найденные на дне морей, и аметисты, отливающие фиолетовым блеском.

Жемчуг бывает различной окраски, величины и формы. У берегов Индии ловят ценный жемчуг — бледно-розовый, в прибрежных водах Цейлона — серебряный и желтоватый, в Японском море — светло-зеленый, в Австралии — белый. Оригинальный черный жемчуг ловцы находят в волнах Мексиканского залива, а в Калифорнийском заливе он — красный.

Считают, что кольцо с жемчугом охраняет от воров и нечестных сделок. Расшитые жемчугом платья служили подвенечным нарядом невесты в средние века. Жемчуг бережет от дурного глаза и дает способность предвидеть будущее. В не такие уж давние времена было модно предмету своей любви дарить кольцо с жемчугом, символизирующим «слезы тоски».

(Окончание. Начало в № 246).

# Кроссворд № 2

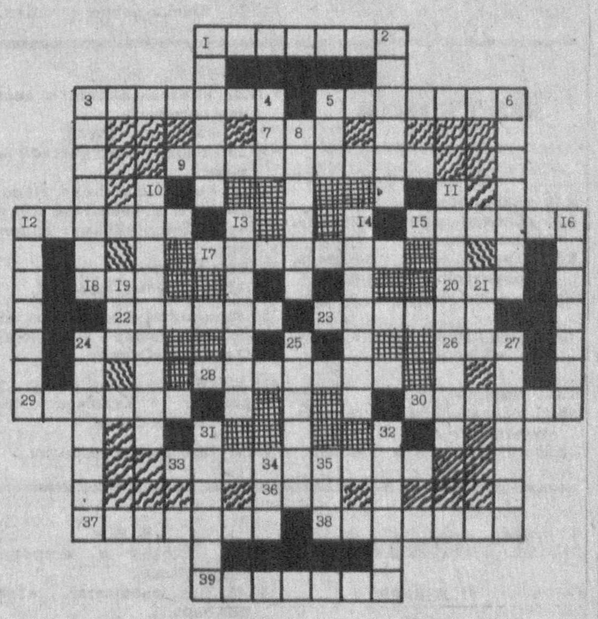

## Знаете ли вы Ташкент?

**ПО ГОРИЗОНТАЛИ:** 1. Городские ворота Ташкента в XIX веке. 3. Первый советский космонавт, в честь которого установлен монумент в Ташкенте. 5. Узбекский советский писатель, уроженец Ташкента, автор сборника рассказов «Дед Мороз в Ташкенте». 7. Угнетающая, порабощающая сила. 9. Народный писатель Узбекистана, автор романа «Чаткальский тигр». 12. Древнегреческий философ-идеалист. 15. Каракалпакский поэт XIX века, именем которого названа одна из улиц Ташкента. 17. Русский советский писатель, автор сборника рассказов «Три дня в Ташкенте». 18 Река в Казахстане. 20. Взрывчатое вещество. 22. Татарский советский писатель, автор романа «Клад». 23. Жилое помещение под самой крышей. 24 Правый приток Волги. 26. Судьба. 28. Русский ученый, преобразователь природы, именем которого названа одна из улиц Ташкента. 29. Архитектор, один из авторов памятника 14 Туркестанским комиссарам в Ташкенте. 30. Узбекский кинематографист, народный артист СССР, уроженец Ташкента, создатель документальных фильмов «Ташкент—город мирный», «Ташкентский текстильный комбинат», «Ташкент, землетрясение». 33. Русский изобретатель, создатель первого в мире самолета, именем которого названа одна из улиц Ташкента. 36. Грунт под водой моря. 37. Столица Кении. 38. Историк архитектуры Средней Азии, уроженец Ташкента. 39. Жилой массив в Ташкенте.

**ПО ВЕРТИКАЛИ:** 1. Композитор, уроженец Ташкента, автор песен «Огни Ташкента», «Песня о Ташкенте», «Ташкент фестивальный». 2. Актер и режиссер, создатель фильма «Огни большого города». 3. Русский советский писатель, которому установлен памятник в Ташкенте. 4 Город во Франции. 5. Голландский живописец XVII в. 6. Сосудорасширяющее средство. 8. Детский журнал, издающийся в Ташкенте на узбекском языке. 10. Казахский историк, этнограф и просветитель, именем которого названа одна из улиц Ташкента 11. Узбекский советский поэт, драматург, уроженец Ташкента, автор комедии «Пиявка кооператива». 12. Организатор здравоохранения в СССР, специалист в области социальной гигиены, именем которого названа одна из улиц Ташкента. 13. Русский поэт, переводчик, художник, находившийся в 1900 году в ссылке в Ташкенте, где сотрудничал в газете «Русский Туркестан». 14. Архитектор, один из авторов проекта здания Дворца искусств в Ташкенте. 16. Узбекский актер, режиссер, народный артист СССР, именем которого названа одна из улиц Ташкента. 19. Вещество, которым покрывают поверхность предметов для придания блеска. 21. Глаз. 24. Русский советский писатель, автор книги «Районные будни», живший в последние годы своей жизни в Ташкенте. 25. Русский поэт которому установлен памятник в Ташкенте. 27. Городские ворота Ташкента в XIX веке. 31. Птица. 32. Русский офицер, начальник охраны первого русского торгового каравана, отправленного из Оренбурга в Ташкент в 1739 году и давший одно из первых описаний Ташкента в своих путевых записках. 34 Венгерский поэт и публицист. 35. Сновидение.

Составила В. ТЮРИКОВ.

**ОТВЕТЫ НА КРОССВОРД № 1**
**ПО ГОРИЗОНТАЛИ:** 7. Ниязбек 8. Улугбек. 9. «Турон». 10. Керки. 11. Маори. 16. Уралтау. 19. Алайский. 21 Хрусталь. 22. Райнис. 23. Анцент. 24. Азадаев. 27. Саади. 29. Сента. 30. Агахи. 31. Рыбалко. 32. Пулатов.
**ПО ВЕРТИКАЛИ:** 1. Финри. 2. Озон. 3. Антепа. 4. Фурнат. 5. Угам. 6. Чехов. 12. Пушкинская. 13. Нурулаева. 14 Кальнаус. 15. Авиценна. 17. Ботинцев. 18. Палванов. 20 Ишмухамедов. 21. Ханабдатепа. 25. Танцр. 26. «Бахор». 28. Иран. 30. Абай.

## Программа Казахского телевидения

**ПОНЕДЕЛЬНИК, 6.I**
**На казахском и русском языках:**
8.55 Программа.
9.00 Показывает студия «Казахтелефильм». «Сан Саныч» (каз.).
9.20 Мультфильмы.
10.00 «Акпарат багдарламысы».
10.10 «Осенний подарок фей». Художественный фильм (каз.).
11.15 «Поет Сара Тыныштыгулова» Фильм-концерт (каз.).
11.40 «Три толстяка». Художественный фильм (рус.).
13.15 «Акпарат багдарламысы».
**На русском языке:**
17.50 Программа.
17.55 Экран ГАИ.
18.20 Концертный зал ТВ.
18.50 «Акпарат багдарламысы».
19.00 Алма-Атинское ТВ.
20.00 «Казахстан».
**На казахском языке:**
20.20 «Казахстан».
20.40 «Тиршилик». Общественно-политическая программа.
21.20 «Журек сыры». Концерт.
22.00 Москва. Информационная программа.
22.30 Реклама.
22.35 «Крылья песни». Художественный фильм.
**ВТОРНИК, 7.I**
**На казахском и русском языках:**
8.55 Программа.
9.00 «Замана шеру» (каз.).
9.20 Мультфильмы.
10.00 «Акпарат багдарламысы».
10.10 Кинопублицистика республик Средней Азии. «Юность гения». Художественный фильм.
11.35 Концерт ансамбля «Ала-Тау». Фильм-концерт (каз.).
12.10 «Чук и Гек». Художественный фильм (рус.).
13.00 «Акпарат багдарламысы».
**На казахском языке:**
17.45 Реклама.
17.50 «Урпак туни». Фильм-концерт.
18.20 «Музыкалык киножылнама».
18.50 «Акпарат багдарламысы».
19.00 «Алматы теледидары».
20.00 «Казахстан».
**На русском языке:**
20.20 «Казахстан».
20.40 «Мы». Общественно-политическая программа.
21.55 Республиканский конкурс популярной музыки и песни.
22.00 Москва. Информационная программа.
22.30 Реклама.
22.35 Экран зарубежного фильма. «Вторая жена». Художественный фильм (совместное производство Венгрии и Франции).
**СРЕДА, 8.I**
**На казахском и русском языках:**
8.55 Программа.
9.00 Мультфильмы.
9.20 «Баланын жони бир болек». «Мейримдилик корсет, агайын» (каз.).
10.00 «Акпарат багдарламысы».
10.10 «Сказка о прекрасной Айсулу». Художественный фильм («Казахфильм», каз.).
11.15 «Хорошее настроение».
11.40 «Дунганская свадьба» (каз.)
12.00 «Айна». Информационно-музыкальная программа (каз.).
12.30 «Все мы немного лошади». Художественный фильм.
13.45 «Акпарат багдарламысы».
**На русском языке:**
17.45 Программа.
17.50 «Реабилитирован посмертно». Санжар Асфендияров.
18.35 «Дебют». Играет Карлыгаш Катненова.
18.50 Москва. Информационная программа.
19.00 Алма-Атинское ТВ.
20.00 «Казахстан».
**На казахском языке:**
20.20 «Казахстан».
20.40 «Жастар комитети, шокыралы».
21.30 Играет Айман Мусаходжаева.
22.00 Москва. Информационная программа.
22.30 Реклама.
22.35 На сессии Верховного Совета Республики Казахстан.
23.15 «Лунные ведьмы». Художественный фильм («Казахфильм»).
**ЧЕТВЕРГ, 9.I**
**На казахском и русском языках:**
8.55 Программа.
9.00 «Веселая радуга». Фильм-концерт.
9.30 Мультфильмы.
10.00 «Акпарат багдарламысы».
10.10 «Тел оскен ул» («Возвращение сына»). Художественный фильм, (каз.).
11.25 «Саздар сыры». Фильм-концерт (каз.).
11.55 «Несуразные каникулы». Художественный фильм (рус.).
13.00 «Акпарат багдарламысы».
**На казахском языке:**
17.45 Программа.
17.50 «Акыйнын кызыс ие жолдасы бар». Литературная передача.
18.50 «Акпарат багдарламысы».
19.00 «Алматы теледидары».
20.00 «Казахстан».
**На русском языке:**
20.20 «Казахстан».
20.40 По следам «уральских событий».
21.35 Реклама.
21.40 «Когда услышу звук твоих шагов». Поет В. Мамбеков.
22.00 Москва. Информационная программа.
22.30 Реклама.
22.35 На сессии Верховного Совета Республики Казахстан.
23.10 Премьера студии «Казахтелефильм». «Секрет волшебства».
23.30 «Все, кроме политики...»
**ПЯТНИЦА, 10.I**
**На казахском и русском языках:**
8.55 Программа.
9.00 «Природа и мы». «Судьба озера Балхаш». Документальный телефильм (каз.).
9.40 Мультфильм.
10.00 «Акпарат багдарламысы».
10.10 «У заставы красные камни». Художественный фильм (каз.).
11.20 Из золотого фонда Казахского ТВ. «Алты арыс». Е. Омирзаков (каз.).
12.00 «Айна». Информационно-музыкальная программа (каз.).
12.30 «Колыбельная для брата». Художественный фильм (рус.).
13.35 «Акпарат багдарламысы».
13.50 «Мусылманардын бес парызы». «Ораза» (каз.).
**На русском языке:**
17.45 Программа.
17.50 Илья Глазунов в Алма-Ате.
18.50 Новости.
19.00 Алма-Атинское ТВ.
20.00 «Казахстан».
**На казахском языке:**
20.20 «Казахстан».
20.40 «Аксамара каласы». Поет Роза Багланова.
22.00 Москва. Информационная программа.
22.30 Реклама.
22.35 На сессии Верховного Совета Республики Казахстан.
23.15 «Мусылмандардын бес парызы». «Ораза».
23.30 «Мио, мой Мио». Художественный фильм.
**СУББОТА, 11.I**
**На казахском и русском языках:**
8.55 Программа.
9.00 Мультфильм.
9.30 «Й вечный путь» (каз.).
9.40 Эстрадный концерт (каз.).
11.10 Путешествие по Казахстану (каз.).
11.45 «Куиши Бори Исаев» (каз.).
12.20 «Путешествие папы Кляксы». Художественный фильм. 1-я серия (рус.).
**На казахском языке:**
14.00 «Алматы теледидары».
15.00 «Играет Галия Далбагаева (сазсырнай)». Фильм-концерт.
15.15 «Нежданно-негаданно». Художественный фильм.
16.40 «Мирас». Программа «Толеби тойы». «Мансур эта».
17.40 «Туган жер ауендери». Песни композитора Шамши Калдаякова.
19.00 «Казахстан». «Акпарат багдарламысы».
19.20 По страницам «Тамаши».
**На русском языке:**
20.00 «Казахстан».
20.20 «Мы эхо друг друга».
21.00 Встречи для вас. Конкурс бальных танцев.
22.00 Москва. Информационная программа.
22.30 Реклама.
22.35 Вечерний видеосалон.
**ВОСКРЕСЕНЬЕ, 12.I**
**На казахском и русском языках:**
8.55 Программа.
9.00 «Кайырлы тан!»
10.00 Мультфильмы.
10.35 «Хорошее настроение».
11.00 «Спорт алименде» (каз.).
11.30 «Аниш балапан» в городе Аркалыке».
13.20 «Путешествие папы Кляксы». Художественный фильм. 2-я серия (рус.).
14.55 «Личность». Амангельды Тулеев (рус.).
15.55 Из золотого фонда Казахского ТВ. «Алты арыс Шакен Айманов» (каз.).
**На русском языке:**
16.50 Республиканский конкурс популярной музыки и песни.
16.55 Костюм от Фатимы.
17.40 Природа и мы. «Операция «Акбокен». Передача 2-я.
18.20 «Добрый вечер!»
19.00 «Казахстан».
**На казахском языке:**
19.25 Вечерние мелодии.
20.00 «Казахстан».
20.20 «Терме». Концерт победителей I республиканского конкурса. День второй.
21.20 Премьера студии «Казахтелефильм». «Тамыр тагдыры».
21.40 «Казак ели». «Еще раз о миграции».
22.45 Мультфильмы для взрослых.
23.00 Москва. Информационная программа.

(«Говорит и показывает Ташкент» за 3 января с. г.).

Редактор Э. М. ЭРНАЗАРОВ.

# НА ВАШИХ ТЕЛЕЭКРАНАХ

## Понедельник

6 ЯНВАРЯ

● УзТВ I

18.00 Новости.
18.10 «Квакша». Мультфильм.
18.30 Концерт для детей.
19.00 «Кадрлят» [«Человеческие ценности»].
19.30 «Ахборот» [рус.].
19.50 «Мир искусств». Скульптор Гулсара Раджабова, художник Джура Асронов.
20.35 Мелодии чанга.
21.00 «Ахборот».
21.25 Встреча с работниками Министерства социального обеспечения Республики Узбекистан. Прямой эфир.
22.25 «Олтин кафас» [«Золотая клетка»]. Художественно-публицистическая программа.1-я часть.
23.25 Программа передач.

● УзТВ II
ПОКАЗЫВАЕТ СТУДИЯ «ТАШКЕНТ»

18.30 «Ассалому алайкум».
19.30 «Имконият» [«Шанс»].
20.00 «Лахза». Информационный выпуск.
20.10 Пресс-центр МВД Республики Узбекистан сообщает....
20.25 «Возвращение «Святого Луки». Художественный фильм.
21.35 Маленький концерт.
22.15 «Лахза». Информационный выпуск.

● «ОРБИТА IV»
(Москва)

7.00 «Утро».
9.30 Премьера документального фильма «Я пришел... дайте мне волю...» [Екатеринбургская киностудия].
10.00 Премьера многосерийного мультфильма «Еноты». 6-я серия — «Вечнозеленый экспресс».
10.25 «Город мастеров». Художественный фильм.
11.50 II Всесоюзный фестиваль телепрограмм для детей и юношества. «Галиматья» [Вятка].
12.15 «Много голосов — один мир». Народные сказки и притчи разных стран. «Смерть и дона Франциска» [Куба].
12.20 А. Петров. Третья сюита из балета «Сотворение мира».
12.40 «Мой Вавилон». Низами.

*

13.00 Информационная программа.

* * *

15.00 «Телемикст».
15.45 «Пластилиновая ворона». Мультфильм.

*

16.00 Информационная программа [с сурдопереводом].
16.20 «Это было, было...».
16.30 «Ваш специальный корреспондент». Телевизионный художественный фильм.
18.05 К 120-летию со дня рождения А. Скрябина. Симфония № 3 до минор [«Божественная поэма»]. Исполняет Государственный академический симфонический оркестр. Дирижер — Е. Светланов.

*

19.00 Информационная программа.
19.20 «Война и мир». Четырехсерийный художественный фильм. 1-я серия — «Андрей Болконский». Части 1-я и 2-я.
21.45 Спокойной ночи, малыши!

*

22.00 Информационная программа.
22.30 Фильмы — призеры XIV Всесоюзного фестиваля телевизионных фильмов «Эпилог» [Ереван].
22.40 «Новая студия». «Пресс-клуб».

● «ДУБЛЬ IV»
(Москва)

9.00 Вести.
9.20 Время деловых людей.
10.20 Итальянский язык.
10.50 Фольклор. «Неизвестные культуры».
12.05 «За други своя». Документальный фильм.
12.50 Т. Ин. Ко. Телевизионная информационная коммерческая программа.
13.20 Фильмы Р. Быкова. «Семь нянек».

* * *

17.00 Вести.
17.20 Детский час.
18.20 «Лицом к России».
18.35 «Грани». Художественно-публицистическая программа.
19.20 Фильмы Ю. Подниекса «Мы». Фильм 5-й.
20.15 «Сергей Панасенко. Трудная судьба с двумя неизвестными».
20.55 «Признание в любви».
21.10 Реклама.
21.20 «Новогодний пирог».
21.30 «Свете тихий».
22.15 «Остров «Жемчужина».
22.55 Реклама.
23.00 Вести.
Астрологический прогноз на завтра.
23.20 «Пятое колесо». Художественно - публицистическая программа.

## Вторник

7 ЯНВАРЯ

● УзТВ I

8.00 «Ахборот».
8.25 «Семья уйгура». Фильм-концерт.
8.55 Экран повторного фильма. «Последняя индульгенция». Художественный фильм.
10.20 Показывает студия «Ёшлик». «Тележарида».

* * *

18.00 Новости.
18.10 «Бим, Бам, Бом и Волк». Мультфильм.
18.30 «Кулжиктов фидойилари». Телеочерк.
19.00 «Откровенный разговор».
19.30 «Ахборот» [рус.].
19.50 «Хамид Сулаймон». Документальный фильм.
20.20 «Хуш соат эрди...» Концерт.
21.00 «Ахборот».
21.25 «Спортлото».
21.30 «Хотира» [«Память»]. Народный артист Узбекистана Эргаш Юлдашев.
22.30 «Олтин кафас» [«Золотая клетка»]. 2-я часть.
23.05 «Яблоневый сад». Художественный фильм.
00.30 Программа передач.

● УзТВ II

10.30 «Сказки по-бухарски». Фильм-концерт.
11.05 «Серенада». Короткометражный телефильм.
11.30 «Поклонник». Художественный фильм.

* * *

ПОКАЗЫВЕТ СТУДИЯ «ТАШКЕНТ»

18.30 Фильм — детям. «В стране веселой детства».
19.00 «В объективе — жизнь». Кинопередача.
20.00 «Пульс».
20.10 По страницам передачи «Сегодня вечером».
22.00 «Киноокo».
24.00 «Пульс».

● «ОРБИТА IV»
(Москва)

8.00 Премьера фильма «Дорога к вечной любви» [США].
9.30 Футбольное обозрение.
10.00 Премьера многосерийного мультфильма «Еноты». 7-я серия — «Счастливое примирение».
10.25 «Сказка о царе Салтане». Художественный фильм.
11.55 «Парад роз в Пасадене». Передача из США. [В перерыве — [13.00] Информационная программа].
14.45 Премьера телевизионного художественного фильма из серии «Богатые тоже плачут» [Мексика].
15.30 Паломничество Патриарха Московского и всея Руси Алексия II в Святую землю.

*

16.00 Информационная программа [с сурдопереводом].
16.20 Дивертисмент второго акта балета Л. Минкуса «Баядерка».
17.05 «Ялта-91».
17.20 «Вечера на хуторе близ Диканьки». Телевизионный художественный фильм.
18.50 «И слово было — Бог». Выступление архимандрита Иннокентия.

*

19.00 Информационная программа.
19.20 «Ф. Ф. Ф.» [Формат, фокус, фантазия].
19.40 Мультфильмы.
20.10 «Война и мир». Четырехсерийный художественный фильм. 2-я серия — «Наташа Ростова».
21.45 Спокойной ночи, малыши!

*

22.00 Информационная программа.
22.30 Футбольное обозрение.
23.00 «Рождественские встречи» — вас приглашает Алла Пугачева.
01.40 Премьера телевизионного фильма «Дорога к вечной любви» [США].

● «ДУБЛЬ IV»
(Москва)

9.00 Вести.
9.20 Французский язык. 1-й год обучения.
9.50 Французский язык. 2-й год обучения.
10.20 Концерт ассоциации лауреатов конкурса им. П. И. Чайковского.
11.20 «Русская тайна». Документальный фильм.
12.20 Детский час.
13.20 Фильмы Р. Быкова. «Пропало лето».
15.20 Фильмы Ю. Подниекса. «Катит Сизиф камень».
15.45 «Она всегда прекрасна». История русского костюма.
16.30 «Рождественские калядки». Календарные обряды нижегородской земли.
16.55 Реклама.
17.00 Вести.
17.20 «С Рождеством Христовым».
18.15 «Новогодний пирог».
18.25 «Околесица».
19.25 Телеканал «Фортуна».
22.55 Реклама.
23.00 Вести.
Астрологический прогноз на завтра.
23.20 Реклама.
23.25 По страницам «Бенефиса».
01.25 «Кошмар на улице Правды».

## Среда

8 ЯНВАРЯ

● УзТВ I

8.00 «Ахборот».
8.25 «Калдирғоч». Фильм-концерт.
8.55 Экран повторного фильма. «Поезд вне расписания». Художественный фильм.
10.10 Студия «Ёшлик» отвечает на ваши вопросы.

* * *

18.00 Новости.
18.10 «Маленький обманщик», «Ленивое платье». Мультфильмы.
18.30 Новогодняя елка в детском саду.
19.00 Поет Норбек Саттаров.
19.30 «Ахборот» [рус.].
19.50 «Ёшлик окшоми».
20.30 «Воспоминания». Ашурали Зохирий, Носир Гулямов.
21.00 «Ахборот».
21.25 «Шахар бедарвоза вмас...»
22.05 «Дамское танго». Художественный фильм.
23.30 Программа передач.

● УзТВ II

10.30 «Противостояние», «Первые шаги». Короткометражные телефильмы.
11.00 Ш. Бошбеков. «Гавроши старого города». Спектакль Республиканского театра юного зрителя им. Ю. Ахунбабаева.
12.00 «Седьмой джин». Художественный фильм.

* * *

ПОКАЗЫВАЕТ СТУДИЯ «ТАШКЕНТ»

18.30 «Уолт Дисней представляет...» Программа мультфильмов.
19.20 «Сердце не спит никогда».
20.00 С. Злотников. «Этот безумный мир». Спектакль Государственного русского академического театра драмы им. М. Горького.
22.00 На волне «02».
22.25 Концерт.

● «ОРБИТА IV»
(Москва)

7.00 «Утро».
9.30 Премьера телефильма «Когда открывается небо» [Новосибирск].
10.00 Премьера многосерийного мультфильма «Еноты». 8-я серия — «В погоне за славой».
10.25 «Русалочка». Художественный фильм.
11.45 II Всесоюзный фестиваль телепрограмм для детей и юношества. «Робинзоны XX века» [Калининград].
12.15 Святки в станице Анастасиевской Краснодарского края.

*

13.00 Информационная программа.
13.20 «Рассказы цыгана». Фильм-концерт.
14.10 «Бурда моден» предлагает...»
14.45 «Как добиться успеха». Передача 1-я.
15.00 «Блокнот».
15.05 «Вам это нужно!»
15.15 «Телемикст».

*

16.00 Информационная программа [с сурдопереводом].
16.30 «Осень жизни».
16.45 Выступление дипломанта телерадиоконкурса «Голоса России» ансамбля «Веснянка» [Смоленск].
16.55 «По семейным обстоятельствам». Телевизионный художественный фильм. 1-я серия.
18.00 II Всесоюзный фестиваль телепрограмм для детей и юношества. «Домашний зоосад» [Владивосток].
18.30 «Дождливая погода». Мультфильм.
18.40 «Подумаем вместе».

*

19.00 Информационная программа.
19.20 Беседа с Президентом России Б. Н. Ельциным.
20.10 Мультфильм.
20.25 «Война и мир». Четырехсерийный художественный фильм. 3-я серия — «1812 год».
21.45 Спокойной ночи, малыши!

*

22.00 Информационная программа.
22.30 «Шире круг».
00.25 «Не на продажу».
00.55 «Вечерний альбом». Юрий Кублановский.
01.20 «Авиа-шоу». Передача 4-я.
01.50 «Музыка и мода».

● «ДУБЛЬ IV»
(Москва)

9.00 Вести.
9.20 Немецкий язык. 1-й год обучения.
9.50 Немецкий язык. 2-й год обучения.
10.20 «Белая ворона».
11.20 «Я и лошадь, я и бык, я и баба, и мужик». Документальный фильм.
12.15 «И не забудь про меня». Б. Окуджава.
13.15 Фильмы Р. Быкова. «Айболит-66».

* * *

17.00 Вести.
17.20 «Жизнь и приключения четырех друзей». «Начало пути».
17.50 Мультфильм.
18.10 «Сизо». Телефильм.
18.30 Реклама.
18.35 Фильмы Ю. Подниекса. «Легко ли быть молодым?»
20.00 Криминальные вести.
20.15 Телеобозрение «Дальний Восток».
21.00 «Коллекционер».
21.15 «Новогодний пирог».
21.25 Парламентский вестник России.
21.40 «Лицом к России».
22.00 «Стиль жизни».
23.00 Вести.
23.20 Реклама.
23.25 Американский биг-бенд в Санкт-Петербурге.

## Четверг

9 ЯНВАРЯ

● УзТВ I

8.00 «Ахборот».
8.25 «Боболардан колган бу наво». Фильм-концерт.
8.55 Экран повторного фильма. «Амулет любви». Художественный фильм.
10.00 «Качал полвон». Спектакль Республиканского театра кукол.

* * *

18.00 Новости.
18.10 «Почему слоны!» Мультфильм.
18.25 «Алифбо сабоклари».
19.00 «У предпринимателей».
19.30 «Ахборот» [рус.].
19.45 Концерт ансамбля «Чашма» г. Шахрихана Андижанской области.
20.25 «Наследие». Анбар Отин.
21.00 «Ахборот».
21.25 Пресс-центр МВД Республики Узбекистан сообщает...
21.40 Поет Гулбахор Эркулова.
22.30 «Эхо далеких снегов». Художественный фильм.
24.00 Программа передач.

● УзТВ II
ПОКАЗЫВАЕТ СТУДИЯ «ТАШКЕНТ»

18.30 Фильм-концерт «Небывальщина».
19.10 «Сегодня вечером».
20.00 «Пульс».
20.10 «Сегодня вечером» [продолжение].
21.40 Биржевые новости.
21.55 «Киноокo».
23.40 «Пульс».

● «ОРБИТА IV»
(Москва)

7.00 «Утро».
9.30 Премьера телефильма «Назар Наджми». О башкирском поэте [Уфа].
10.00 Премьера многосерийного мультфильма «Еноты». 9-я серия — «Дядюшка Саймон».
10.25 «Финист — ясный сокол». Художественный фильм.
11.45 II Всесоюзный фестиваль телепрограмм для детей и юношества. «25 и 5» [Нижний Новгород].
12.15 Р. Штраус. Симфония фа минор. Исполняет Боннский симфонический оркестр. Дирижер — М. Денхофф [Германия].

*

13.00 Информационная программа.
13.20 История одного бенефиса. Шоу Барри Алибасова. «На-На».
14.40 Премьера научно-популярного фильма «Небо играет...» Об изучении природы и происхождении космических лучей [Екатеринбург].
14.55 «Торговый ряд».
15.10 «Телемикст».

*

15.55 Информационная программа [с сурдопереводом].
16.15 «Сегодня и тогда».
16.45 «Опасный человек». Телевизионный художественный фильм.
17.55 «Новогодние приключения Маши и Вити». Телевизионный художественный фильм.

*

19.00 Информационная программа.
19.20 «...До 16 и старше».
20.00 Мультфильм.
20.10 «Война и мир». Четырехсерийный художественный фильм. 4-я серия —«Пьер Безухов».
21.45 Спокойной ночи, малыши!

*

22.00 Информационная программа.
22.30 «По ту сторону рампы». В. Талызина.
23.30 «Криминформ» сообщает...».
23.45 Рождественская музыкальная программа.
00.55 «Судьба в танцевальных ритмах». Телефильм.
01.35 Музыкальный прогноз.
02.00 «Актерская байка».

● «ДУБЛЬ IV»
(Москва)

9.00 Вести.
9.20 Испанский язык. 1-й год обучения.
9.50 Испанский язык. 2-й год обучения.
10.20 «Без ретуши».
11.20 «Аглицкий юмор».
12.35 «Звуковая дорожка». Музыкальный фестиваль в Екатеринбурге.
13.15 Фильмы Р. Быкова. «Внимание, черепаха».

* * *

17.00 Вести.
17.20 «Жизнь и приключения четырех друзей». «Закадычные враги».
17.55 Телефильм.
18.20 Фильмы Ю. Подниекса. «Конец империи».
19.20 «Грани». Художественно-публицистическая программа.
20.05 Студия «Нота бене». Измайловская галерея.
20.45 «Внимание: снимаю».
21.00 Реклама.
21.05 «Новогодний пирог».
21.15 Премьера многосерийного художественного телефильма «Санта-Барбара». 5-я серия.
22.05 «Без ретуши».
23.00 Вести.
Астрологический прогноз на завтра.
23.20 Реклама.
23.25 СКВ.
23.35 «Пятое колесо». Художественно - публицистическая программа.
00.35 Реклама.
00.40 «Пятое колесо» (продолжение).

## Пятница

10 ЯНВАРЯ

● УзТВ I

8.00 «Ахборот».
8.25 «Словно дерево ветвями». Фильм-концерт.
8.55 «Точка, точка, запятая». Художественный фильм.
10.20 «Наше будущее в школе».
10.50 Показывает студия «Ёшлик». «Нишона».

* * *

18.00 Новости.
18.10 «Клад», «Одна капля». Мультфильмы.
18.30 «Подросток и закон».
19.00 «Независимость и внешняя политика».
19.30 «Ахборот» [рус.]
19.50 Концерт классической музыки.
20.20 «Маърифатнома». Народный поэт Узбекистана Абдулла Арипов. «Хикмат садолари».
21.00 «Ахборот».
21.25 Биржевые новости.
21.40 «Мастера искусства». Народный хафиз Узбекистана Одилжон Юсупов.
22.30 «И на камнях растут деревья». Художественный фильм. 1-я серия.
23.35 Программа передач.

● УзТВ II

10.30 «Экзамен». Телефильм.
11.00 «Маленький ангел». Спектакль Джизакского театра кукол.
11.45 «Снегурочка». Художественный фильм.

* * *

ПОКАЗЫВАЕТ АШХАБАД

● «ОРБИТА IV»
(Москва)

7.00 «Утро».
9.30 Премьера телефильма «Все будет хорошо...»
10.00 Мультфильм.
10.20 «Старая, старая сказка». Художественный фильм.
11.55 II Всесоюзный фестиваль телепрограмм для детей и юношества. «Кукольная фантазия» [Пермь].

*

13.00 Информационная программа.
13.20 «Клуб путешественников» [с сурдопереводом].
14.20 «Здоровье» [с сурдопереводом].
14.50 «Бридж».
15.15 Биржевые новости.
15.45 «Бизнес-класс».

*

16.00 Информационная программа [с сурдопереводом].
16.20 Играет Государственный камерный оркестр под управлением В. Третьякова.
16.45 «Анастасия». Документальный фильм.
16.55 «По семейным обстоятельствам». Телевизионный художественный фильм. 2-я серия.
18.00 «Белые розы белой зимой». Новогоднее шоу-ревю группы «Ласковый май» в концертном зале «Олимпийский» г. Минска.

*

19.00 Информационная программа.
19.20 «Таэквондо». Международный турнир. Передача из Екатеринбурга.
19.35 «Человек и закон».
20.15 Премьера многосерийного телефильма «Моя семья и другие животные». 2-я серия.
20.45 ВИД представляет: «Поле чудес».
21.45 Спокойной ночи, малыши!

*

22.00 Информационная программа.
22.30 ВИД представляет: «Музобоз», «13—31», «Шоу-биржа», «Хит-конвейер».
01.45 «Взойти на сцену». Телефильм.
02.40 Авторалли Париж — Триполи — Кейптаун.

● «ДУБЛЬ IV»
(Москва)

9.00 Вести.
9.20 Время деловых людей.
10.20 Английский язык. 1-й год обучения.
10.50 Английский язык. «Семейный альбом США».
11.20 «НЛО: необъявленный визит».
12.05 Мультфильмы.
12.35 «Видеомы» А. Вознесенского.
13.20 Фильмы Р. Быкова. «Телеграмма».

* * *

17.00 Вести.
17.20 «Жизнь и приключения четырех друзей». «Кот в мешке».
17.50 «Русские, русские». Документальный фильм.
18.45 Крестьянский вопрос. «Земля ждет хозяина».
19.20 «Примирение». Интернациональный концерт.
20.00 «Хорошо забытое старое».
20.40 Парламентский вестник России.
21.00 «Домашний клуб».
21.15 Реклама.
21.20 «Новогодний пирог».
21.30 Премьера многосерийного художественного телефильма «Санта-Барбара». 6-я серия.
22.20 «Прошу слова».
22.35 На сессии Верховного Совета Российской Федерации.
23.00 Вести.
Астрологический прогноз на завтра.
23.20 Реклама.
23.25 Тема с вариациями. «Встречи в Твери».
00.20 «Город Абилен». Художественный фильм (США).

## Суббота

11 ЯНВАРЯ

● УзТВ I

8.00 «Ассалому алайкум».

*

9.00 «Шахматная школа».
9.30 «Гуси-лебеди летят». Художественный фильм.
10.45 «В общественных организациях».
11.15 «Кизикчилар гурунги». Литературно - музыкальная программа.
12.45 Изучаем узбекский язык.
13.15 Показывает студия «Ёшлик». «Даврага кел, дугонажон!»

* * *

18.00 «Козел в огороде». Мультфильм.
18.15. Для юношества. «Тенгдошлар».
19.00 Английский язык. 12-е занятие.
19.30 «Ахборот» [рус.].
19.50 Концерт эстрадно-симфонического оркестра Узгостелерадио.
20.40 «А+Б». Мультфильм для взрослых.
21.00 «Хафтанома».
22.00 «И на камнях растут деревья». Художественный фильм. 2-я серия.
23.15 Программа передач.

● УзТВ II

10.30 Н. Е. Салтыков-Щедрин. «Как один мужик двух генералов прокормил». Телеспектакль.
11.50 «Сосны, космос и компьютер». Телефильм.
12.10 «Любовь выигрывает». Художественный фильм [Индия]. 1-я серия.

* * *

ПОКАЗЫВАЕТ ДУШАНБЕ.

● «ОРБИТА IV»
(Москва)

8.30 Утро делового человека.
9.30 Мультфильмы: «Приключения Домовенка», «Возвращение Домовенка».
9.55 «Наш сад».
10.25 «Дверочка, отворись». Телефильм о проблемах детского театра.
10.45 Еженедельная музыкальная программа.
11.15 К 120-летию со дня рождения. «Интерпретация. А. Н. Скрябин». Фильм-концерт.
11.45 «ЭХ». Экологическая хроника.
12.00 Итоги хоккейного турнира «Миллион на льду».
12.35 «Музыкальный киоск».
13.05 «Вампиры Гаоны». Мультфильм.
13.15 ТВ-клуб деловых людей «Предприниматель».
14.30 Премьера телефильма «Субботины и сегодня, и...» [Владивосток].

*

14.50 Информационная программа.
15.10 Премьера телефильма «Благослови, душе моя, Господи» [«Союзтелефильм»].
15.55 Премьера телевизионного художественного фильма из серии «Богатые тоже плачут» [Мексика].
16.40 «Зазеркалье». Художественный фильм «Снежная королева».
18.20 «Любовь с первого взгляда». День первый.
19.00 «Обыкновенная заграница».
19.30 Премьера многосерийного мультфильма «Пчела Майя». 28-я серия.
19.55 Концерт.
20.10 Впервые на экране. Художественный фильм «Бомж» [«Мосфильм»].
21.45 Спокойной ночи, малыши!

*

22.00 Информационная программа.
22.30 «Браво-91». 35-летию театра «Современник» посвящается.
00.55 «Проводы старого года». Концертная программа.

● «ДУБЛЬ IV»
(Москва)

8.30 Вести.
8.50 Документальный фильм.
9.50 Баскетбольное обозрение НБА.
10.20 «Жизнь и приключения четырех друзей». «Игра с огнем».

*

10.50 — 13.20
ВИДЕОКАНАЛ УЗБЕКСКОГО ТЕЛЕВИДЕНИЯ «ДУСТЛИК»

*

13.20 Фильмы Р. Быкова. «Автомобиль, скрипка и собака Кляксе».

*

15.30 — 17.25
ВИДЕОКАНАЛ УЗБЕКСКОГО ТЕЛЕВИДЕНИЯ «ДУСТЛИК»

*

17.25 Мультфильмы.
17.45 «Со своей колокольни».
18.05 Вечер памяти великой русской балерины О. Спесивцевой.
18.55 Вероника.
19.25 Познер и Донахью. Еженедельная программа из США.
20.20 «Новогодний пирог».
20.30 Премьера многосерийного художественного телефильма «Санта-Барбара». 7-я серия.
21.20 «Остров «Жемчужина».
21.55 «Русский стиль» (мода, история, искусство).
22.25 На сессии Верховного Совета Российской Федерации.
23.00 Вести.
Астрологический прогноз на завтра.
23.20 Реклама.
23.25 Премьера телевизионного цикла «Потомки». «Эмигранты». Фильм 3-й.
23.45 Программа «А».

## Воскресенье

12 ЯНВАРЯ

● УзТВ I

8.00 «Хафтанома».

*

9.00 «Новые приключения капитана Врунгеля». Художественный фильм.
10.20 «Поет Исмаил Джалилов». Фильм-концерт.
10.50 Арабский язык.
11.20 «В фермерских хозяйствах».
11.50 «Иқбол». Конкурсная программа. Участвуют девушки Чиракчинского района Кашкадарьинской области.
13.00 «Кизил Ярим ой шуъласи».
13.30 Показывает студия «Ташкент». «Чархпалак».
14.45 «Актеры и роли». Народная артистка Узбекистана Турсуной Мамедова.

* * *

18.00 Для детей. «Куклы — мои друзья».
18.45 «Мир вокруг нас». Кинопутешествие.
19.30 «Ахборот» [рус.]
19.50 «Мушоира». Литературная передача.
20.20 «Якшанба окшомида» [«В воскресенье вечером»]. Музыкальная программа.
21.00 «Ахборот».
21.25 Показывает студия «Ташкент». «Омад». Музыкально-коммерческая программа.
23.55 Программа передач.

● УзТВ II

10.30 П. Мумин. «Ковоквой билан Чаноквой». Спектакль Республиканского театра юного зрителя им. Ю. Ахунбабаева.
11.35 «Скалы зовут». Телефильм.
13.00 «Любовь выигрывает». Художественный фильм. 2-я серия.

* * *

ПОКАЗЫВАЕТ БИШКЕК.

● «ОРБИТА IV»
(Москва)

8.30 После третьих петухов.
9.00 Ритмическая гимнастика.
9.30 Тираж «Спортлото».
9.45 Спорт для всех.
10.15 С утра пораньше.
11.00 «Как тебе служится».
11.40 «Утренняя звезда».
12.40 «Клуб путешественников».
13.40 IX Международный фестиваль телевизионных программ «Радуга». «Дышло на Маре» [Румыния].
14.15 «Нива». Передача для крестьян. Премьера телефильма «Страна цветов». Из серии «Фермеры из королевства Нидерланды» [«Союзтелефильм», студия «Публицист»].
15.10 «Под знаком «пи».

*

16.00 Информационная программа.
16.20 Международные соревнования по бильярду.
16.45 Рождественский бал в Кремле для детей и юношества.
17.45 «Международная панорама».
18.15 «Много голосов — один мир». Народные сказки и притчи разных стран. «Джонни, которому было нечего рассказывать» [Ирландия].
18.20 «Диалог в прямом эфире» [телемост Москва — Баку].
19.00 «Уолт Дисней представляет...».
19.50 Выступают гости Международного конкурса бальных танцев «Россия-91» в Нижнем Новгороде Андреа и Хорст Беер [Германия].

*

20.00 Информационная программа.
20.20 «Любовь с первого взгляда». День второй.
21.00 Воскресная кинопрограмма. «Приключения Стингрей». Телефильм.
21.20 «Один день в суде». Художественный фильм [Италия].

*

23.00 Информационная программа.
23.45 «Чудеса на Воробьевой горе, или Ночь кошмаров» [шоу-программа в цирке на Ленинских горах].
01.45 «Дарю, что помню».
02.20 Авторалли. Париж — Триполи — Кейптаун.

● «ДУБЛЬ IV»
(Москва)

8.30 Вести.
8.50 «Куклы Регги». Мультфильмы.
9.15 Фольклор. «Неизвестные культуры».
10.30 Фильмы Р. Быкова. «Нос».
12.30 «Я у жизни, увы, лишних лет не сворую» (поэт В. Рубин).
13.20 «Петербургские могикане». Ю. Толубеев.
13.50 «Я любую дверь без стука...» Из жизни редакции журнала «Сельская молодежь».
14.50 «Аты-баты»... «Меч Мельпомены».
15.20 «Тропой бескорыстной любви». Художественный фильм.
16.40 Мультфильм.

*

17.00 — 19.55
ВИДЕОКАНАЛ УЗБЕКСКОГО ТЕЛЕВИДЕНИЯ «ДУСТЛИК»

*

19.55 «Преображение». К. Малевич.
20.50 «Новогодний пирог».
21.00 Парламентский вестник России.
21.15 Мультфильм.
21.35 Премьера многосерийного художественного телефильма «Санта-Барбара». 8-я серия.
22.25 «Лицом к России».
22.45 Спортивно-информационная программа.
22.55 Реклама.
23.00 Вести.
Астрологический прогноз на завтра.
23.20 Концерт Патрисии Каас.

(«Говорит и показывает Ташкент» за 3 января с. г.).

Коллектив издательско-полиграфического концерна «Шарк» при Управлении делами аппарата Президента Республики Узбекистан скорбит по поводу смерти начальника отдела распространения печати

**СУБХАНОВА Хамро Шариповича**

и выражает искреннее соболезнование семье и близким покойного.


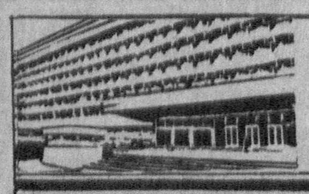

УЧРЕДИТЕЛИ: Ташкентский городской Совет народных депутатов и журналистский коллектив «Вечернего Ташкента».

**Вечерний Ташкент**

Адрес редакции — 700000, г. Ташкент, ГСП ул. Ленинградская, 32.

Газета выходит ежедневно, кроме субботы и воскресенья.

Справки по редакции 32-53-76. Справки по письмам, 33-29-70, 32-53-79.

Все объявления и рекламные материалы подготовлены отделом объявлений издательско-полиграфического концерна «Шарк» Республики Узбекистан. Справки и претензии по объявлениям по телефону 33-81-42.

Издательско - полиграфический концерн «Шарк» Республики Узбекистан. Адрес: 700000, г. Ташкент-ГСП, ул. «Газеты «Правда», 41.

Тираж 197.000. Индекс 64691. Заказ 15. Время подписания в печать по графику в 11.30, номер подписан в 11.35.