Общественно-политическая городская газета

Вечерний Ташкент

Газета выходит с 1 июля 1966 года

№ 3 (7. 945) ◆ Понедельник, 6 января 1992 года ◆ Цена 35 коп.

4 января состоялась внеочередная девятая сессия Верховного Совета Республики Узбекистан двенадцатого созыва

О работе сессии сообщают наши парламентские корреспонденты

ПРИСЯГА ПРЕЗИДЕНТА РЕСПУБЛИКИ УЗБЕКИСТАН

Вступая на пост Президента Республики Узбекистан, торжественно клянусь верно служить народам Узбекистана, гарантировать права и свободы граждан, строго следовать Конституции Республики Узбекистан, добросовестно выполнять возложенные на меня обязанности.

ОСНОВА ОСНОВ

...Город еще не отошел от новогодних праздников, а в Президентском дворце уже началась работа. 4 января здесь собрались депутаты Верховного Совета Республики Узбекистан на внеочередную девятую сессию. Вопросы, вынесенные на повестку дня, были связаны с важнейшими узловыми моментами политической, экономической жизни нашей республики и требовали тщательного, серьезного обсуждения. И все же каждый из присутствующих понимал, что эта сессия войдет в историю: на ней должна была состояться инаугурация — приведение к присяге первого всенародно избранного на альтернативной основе Президента независимого Узбекистана.

И работа сессии, которую вел Председатель Верховного Совета Ш. М. Юлдашев, началась именно с этого. После сообщения председателя Центризбиркома К. А. Ахмедова об итогах выборов Президента Республики Узбекистан и референдума Республики Узбекистан на специально отведенное место встал И. А. Каримов. Перед ним на пюпитре лежали Коран и Конституция Республики Узбекистан — как символы, гаранты святости и законности присяги Президента.

Затем Президент выступил с программной речью, в которой изложил свое понимание основных направлений развития республики, пути решения проблем. Надо сказать, что не зря подавляющее большинство людей, с кем приходилось беседовать в ходе избирательной кампании и уже здесь, в кулуарах сессии, называли И. А. Каримова «народным Президентом». Программа его действий и надежды, заботы, чаяния народа полностью совпадают.

Духовное возрождение народа. Провозглашение государственной независимости Республики Узбекистан, которую уже признали более 30 стран мира. Преобразования в сфере экономики, сопровождающиеся принятием конкретных мер по социальной защите населения в условиях перехода к рынку. Дальнейшее развитие демократии, гласности. И все это, как особо подчеркнул И. А. Каримов, в условиях неизменности курса на сохранение, упрочение мира и согласия, неукоснительного соблюдения прав и свобод граждан Узбекистана, независимо от национальности, вероисповедания, политических взглядов. Это — основа основ, залог успешного решения стоящих перед народом Узбекистана проблем в экономической, политической, социальной сферах.

Слова одобрения выбора жителей Узбекистана, приветствия, надежда на укрепление связей между бывшими союзными республиками на качественно новой основе прозвучали в выступлениях гостей — заместителя Председателя Верховного Совета Российский Федерации Ю. Ф. Ярова, Председателя Верховного Совета Республики Кыргызстан М. Ш. Шеримкулова, заместителя Председателя Верховного Совета Республики Таджикистан Х. Саидмурадова, специально приехавших в Ташкент на инаугурацию первого Президента Республики Узбекистан. Пожелания И. А. Каримову здоровья, сил, стойкости, напутствие и дальше действовать во имя высших интересов народов Узбекистана высказали народный поэт Узбекистана А. Арипов, народные депутаты Республики Узбекистан С. Мухамеджанов, А. П. Хлебушкина, В. Н. Сигедин, М. Каюмов, С. Пулатов, представители Наукатского района Кыргызстана.

Сердечные поздравления и добрые пожелания прозвучали на сессии и в адрес председателя Ташгорсовета А. И. Фазылбекова. Мы, ташкентцы, конечно, не успели еще забыть, что 29 декабря 1991 года наряду со всей республикой, голосуя за кандидатов в Президенты Республики Узбекистан, решали и свою судьбу — выбирали первого хокима столицы. И, честно говоря, можно только поздравить друг друга с тем, что им стал А. И. Фазылбеков. С его именем мы связываем надежды на добрые перемены в жизни нашего родного Ташкента, ставшего отныне столицей суверенного государства.

Затем внеочередная девятая сессия Верховного Совета республики перешла к рассмотрению остальных вопросов повестки дня. В частности, были ратифицированы Соглашение и Протокол о создании Содружества Независимых Государств, Договор «Об основах и целях связей между Республикой Узбекистан и Турецкой республикой» и одобрено Соглашение между Республикой Узбекистан и Турецкой республикой в области экономики и торговли. Была также признана государственная независимость Азербайджанской республики, Республики Армения, Республики Беларусь, Республики Грузия, Республики Казахстан, Республики Кыргызстан, Республики Молдова, Российской Федерации, Республики Таджикистан, Туркменистана и Украины, принято Обращение Верховного Совета Республики Узбекистан к главам государств и парламентам стран, признавшим государственную независимость Республики Узбекистан. Были рассмотрены вопросы о внесении изменений и дополнений в Конституцию Республики Узбекистан, о чрезвычайном бюджете Республики Узбекистан на первый квартал 1992 года и другие.

Сессия продолжит свою работу 16 января.

Л. ПАК.

Фото **Р. Шарифова.**

ИНФОРМБЮРО

ПО ВСЕМ КАНАЛАМ

В РЕСПУБЛИКЕ

● Президент Республики Узбекистан И. А. Каримов принял членов находящейся в Узбекистане с официальным визитом правительственной делегации Китайской Народной Республики.

● 5 января в 22 часа 14 минут в Ташкенте зарегистрировано землетрясение, эпицентр которого расположен в районе города Пап. По предварительным данным, сила толчков была в эпицентре — 6,5 балла, в Намангане—5, Фергане — 3—4, Ташкенте — 3 балла.

● Сдана в эксплуатацию вторая очередь дробильно-сортировочного хозяйства Ходжаиканского соляного рудника.

● Повышены цены на железнодорожный транспорт в 3 раза, пригородные (до 150 км) в два раза. Полет из Ташкента до Москвы стоит 454 рубля, до Симферополя — 466. На местных линиях повышение незначительное.

В СОДРУЖЕСТВЕ

● Кабинет министров Украины установил новые заставочные цены на стеклотару. Бутылки емкостью от 0,5 до 1 литра будут приниматься теперь по 1,5 рубля за штуку.

● Армения вновь стала получать топливо по газопроводу, который был перекрыт азербайджанской стороной с 4 ноября прошлого года.

● План московского таксиста составляет 570 рублей за смену.

● М. Горбачев подписал контракт с японской газетой «Иомиури» для подготовки и публикации ряда статей.

● Казахстан направил заявление о приеме в члены ООН.

● М. С. Горбачев переезжает в новую трехкомнатную квартиру на Ленинских горах.

● Чеченская республика приступила к изготовлению боевого автомата системы «борз» (волк). Первый автомат под номером 0001 вручен Джахару Дудаеву. Он принял также решение перейти с 1 февраля на расчеты со всеми смежниками в СКВ.

В МИРЕ

● В Москву отправляется делегация Международного Красного Креста для координации гуманитарной помощи СНГ.

● Токио рассматривает возможность оказания странам СНГ безвозмездной чрезвычайной помощи на сумму в 100 млн. долларов.

● В отделениях связи Эстонии со вчерашнего дня прекращена оплата денежных переводов, поступивших из-за пределов республики.

● Президент Буш заявил, что новое содружество станет заменой бывшего Советского Союза на продолжительное время.

● Канцлер Австрии Враницкий заявил, что Австрия должна убрать из своего герба серп и молот.

● Численность Израиля превысила 5 млн. человек.

● В США повышаются цены на хлеб.

● Персональные пенсионеры, проживающие на территории Литвы, лишены льгот.

Выступление Президента Республики Узбекистан И. А. Каримова

Дорогие друзья, братья!

Прежде всего хочу выразить искреннюю благодарность вам и всему нашему народу за оказанное высокое доверие.

Мы вступили в 1992 год с большой верой и надеждой. В чем основы этой веры и надежды? Чтобы ответить на этот вопрос, нужно мысленно окинуть пройденный путь, в особенности те его вехи, те перемены — незабываемые, исторические. Ту работу, которая была проделана совместно с Верховным Советом в области развития экономики, социальной, политической и духовной жизни.

Напомню некоторые из них.

Первое. В нашей духовной жизни настало пробуждение. Мы восстановили свою историю, возродили к новой жизни свой язык. Увековечены имена, память о верных сынах народа, таких, как Абдулла Кадыри, Чулпан, Фитрат, Усман Насыр.

Мы вернули к жизни наши обычаи, духовные ценности, возродили древний народный праздник Навруз. Официально признаны религиозные праздники Рамазан, Курбан хаит.

Изменилось наше отношение к религии. Исчезли непонимание, недоверие, преодолено противостояние. Мы перешли к взаимопониманию и сотрудничеству. Мы смело пошли по пути гласности и демократии.

Одним словом, возрождено наше достоинство. Созданы условия для того, чтобы наш народ гордился своим прошлым, смело смотрел в будущее.

Второе. Произошел перелом в политической жизни. Осуществились наши многолетние мечты и чаяния. Вот здесь, вместе с вами, мы приняли Декларацию о независимости, а затем Закон об основах государственной независимости республики. Это было выражением воли народа. Это подтвердил и проведенный пять дней назад референдум.

Все мы знали, что даст нам независимость. Мы получили возможность самим решать свою судьбу, будущее своих детей. Мы становимся хозяевами своей земли, наших богатств, за короткое время ощутили преимущества независимости.

Независимость позволила нам выйти на мировую арену. Открылись границы, которые были закрытыми почти сто лет. Мы встретились с нашими соотечественниками-узбеками, проживающими за рубежом. Мировая общественность признала Узбекистан, нашу Родину.

Теперь на карте мира появилось новое государство — Республика Узбекистан.

Тридцать стран мира уже признали государственную независимость нашей республики. В их числе — Турция, Соединенные Штаты. Америки, Канада, Япония, Великобритания, Саудовская Аравия, Иран, Пакистан, Индия, Китай. Это подняло наш дух, укрепило веру в будущее.

Мы установили хорошие отношения с независимыми республиками бывшего Союза. Укрепили дружественные контакты с Россией, Украиной, Республикой Беларусь и другими.

Еще ближе стали нам соседи и кровные братья — народы республик Средней Азии и Казахстана.

Сегодня могу с полной уверенностью сказать, что Республика Узбекистан занимает достойное место в кругу независимых государств. Узбекистан стал равным среди равных!

Третье. Начались преобразования в сфере экономики. Немало сделано и в 1991 году для перехода к рыночной экономике. Немало принято законов — о собственности, о предпринимательстве, об инвестициях, соглашений о торговом, экономическом сотрудничестве с зарубежными странами. Изданы указы, предоставляющие экономическую свободу предприятиям, хозяйствам, предусматривающие поддержку фермеров, владельцев личных подсобных хозяйств.

А сколько за это время появилось владельцев личных домов! Стала развиваться коммерция. Растет число совместных предприятий. Наша банковская система выходит на мировую арену.

Созданы условия для свободного предпринимательства. Узбекистан стал хозяином своего золотого запаса. Республика начала решать вопросы самоуправления и самообеспечения. Сделаны первые шаги по оказанию помощи сельским жителям, каждой семье в решении их нелегких проблем.

Хочу отметить, сегодня вся республика пришла в движение. Настроение у людей хорошее, они полны оптимизма, веры в завтрашний день. Думаю, это принесет свои плоды.

Четвертое. Нас по-прежнему волнуют проблемы социальной справедливости. Изданы указы, защищающие интересы наиболее уязвимых слоев населения, по оказанию помощи многодетным семьям, молодоженам, семьям, оказавшимся без кормильца, одиноким пенсионерам. Постановлением, принятым вчера, предусматривается решить, хотя бы отчасти, проблемы студентов, работников здравоохранения и просвещения, представителей других слоев населения.

Люди получили землю, получили возможность для индивидуального строительства. Сегодня мы можем с гордостью сказать, за последнее время в Узбекистане появилось около 700 тысяч новых личных хозяйств.

А ведь какие только ярлыки не навешивались на Узбекистан центром, который считал себя чуть ли не вершителем судеб, сколько клеветнических обвинений раздавалось в наш адрес?! Но мы твердо стояли на своем и добились торжества справедливости, дали отпор любым попыткам опорочить чистое имя узбекского народа.

Сегодня с этой трибуны я заявляю — все осужденные по так называемым «хлопковым делам» помилованы.

Такие благие, добрые дела вселяют в меня новые надежды.

Пятое. Хочу выразить огромную благодарность нашему народу, который выступает хранителем мира и спокойствия, поборником равенства между народами. Разделять людей по религиозным признакам, национальной принадлежности — страшная трагедия, которая грозит непредсказуемыми последствиями. Наш народ понимает это и не допустит, чтобы он был ввергнут в пучину бедствий. Низкий поклон ему за это!

Дорогие друзья!

Мы, народные избранники, отчитываясь перед народом, говоря о проделанной работе, о достигнутых позитивных переменах, не можем умолчать и о тех трудностях, которые переживают люди, о мерах, которые принимаются для достижения благополучной и спокойной жизни.

Признавая, какая высокая ответственность возложена на меня, хочу поделиться своими мыслями о том, какие главные направления выбраны сейчас для создания народу достойной жизни.

Во-первых, народ ждет решительных действий по обеспечению стабилизации экономики. Последствия прошлых лет тяжким грузом легли на плечи народа. Одна из главных задач сегодня — дать народу счастливую жизнь. Считаю, что Президент должен взять под свое покровительство тех, кто особенно нуждается в поддержке и помощи, кто с трудом выдержит удары наступающего рынка. Это — многодетные малообеспеченные семьи, инвалиды.

Принимаются меры для обеспечения населения продовольствием. Будет сохранена талонная система, за распределением продуктов установлен жесткий контроль. В целях защиты внутреннего потребительского рынка будет введена продажа товаров по купонам. Не секрет, что переход к свободным ценам как у нас в республике, так и в других регионах сопровождается их взлетом... Остановить этот процесс невозможно, и все же мы нашли путь, чтобы удержать предельные цены на 12 видов продовольственных товаров, таких, как хлеб, мука, сахар, масло и другие. Семь видов товаров детского ассортимента будут реализовываться по талонам, причем с выплатой компенсации из бюджета.

Это первые шаги. Этот принцип и в дальнейшем будет для нас незыблемым.

Во-вторых. Вижу свою задачу как Президента в сохранении мира, спокойствия и безопасности в республике.

Где появляется угроза миру, спокойствию народа, там Президент должен быть на страже.

Рост преступности сейчас очень беспокоит наш народ. Поэтому ныне в Узбекистане мы разрабатываем программу борьбы против этого зла. Намечаем ужесточить меры против убийств, разбоя, воровства, взяточничества, спекуляции, наркомании и наркобизнеса. Необходимы твердый общественный порядок и дисциплина.

Наряду с укреплением органов правопорядка нужно оказать и необходимую помощь. Нужно по достоинству ценить труд работников этих органов, поднять их авторитет. Народные депутаты, общественность, махаллинские комитеты, ветераны призваны помочь в организации борьбы с преступностью в республике.

Народ может вытерпеть голод, лишения, но он не потерпит несправедливости!

В-третьих, сохранение гражданского и межнационального мира.

Независимо от национальности, вероисповедания будут обеспечены свободы личности и совести, оказано уважение к национальным традициям, языку и культуре каждого гражданина. Когда оступится сын, плакать приходится матери и отцу, всей семье и соседям-односельчанам. А если собьются с пути десять, сто парней? Из-за национальных распрей молодая жена остается без мужа, горюет потерявшая сына мать... Нет, мы этого не должны допустить и не допустим.

Подскажите, что для этого нужно сделать? Я сделаю все. Дорогие матери, отцы, сестры и братья, друзья мои! Я, Президент, готов, стоя на коленях, умолять вас: окажите мне в этом помощь.

Святой Коран призывает к миру и согласию, дружбе между всеми людьми, отвергает распри. Даже Бог отворачивает свой лик от тех стран, где царят междоусобицы. Там не будет не только изобилия, но даже куска хлеба насущного. И пусть в достижении мира и согласия поддержкой нам будет воля Всевышнего.

В-четвертых, человек без свободы, что птица без крыльев.

Свобода — единственный путь к прогрессу и процветанию. Моя цель — дать людям подлинную свободу и защитить ее. Поэтому в первую очередь дана свобода предпринимательству, предприятиям и хозяйствам. И будет в дальнейшем так. Мы освободим их от всякого давления, всем формам собственности создадим равные условия и возможности. Будем строить отношения с иностранными фирмами на основе взаимной выгоды, расширять практику совместных предприятий, привлечение иностранного капитала. Пойдем по пути применения самых передовых технологий.

Для того, чтобы обеспечить народ продуктами питания, вывести экономику из кризисного положения, приоритет будет отдан развитию сельского хозяйства.

В конечном итоге сумеем наполнить прилавки магазинов, сделать богатым дастархан.

В-пятых, будет продолжено духовное обновление общества, обеспечена всесторонняя гласность. Печать, радио и телевидение сделают все, чтобы обеспечить нравственные потребности людей. В этом будет снято какое-либо давление, убраны все препоны.

В связи с переходом к рыночной экономике культура, искусство и литература оказались в тяжелейшем положении. Убежден, что Президент должен взять на свои плечи заботу о защите их от ударов рынка.

Наше новое отношение к истории, к наследию должно воплотиться в жизнь. Во всех учебниках, начиная с самых первых, должна быть изложена только правда. Это наш долг перед памятью наших предков.

В-шестых, будущее начинается сегодня. Если мы не уделим внимания вопросам воспитания молодого поколения, то потеряем будущее. Мы ничего не пожалеем, чтобы вырастить достойное поколение.

Духовное и моральное очищение, вера, честь и достоинство, совесть, порядочность, доброта — все эти замечательные человеческие качества не появляются на пустом месте, в основе их — воспитание. Мы должны оказать всемерную материальную и моральную помощь педагогам, учителям и преподавателям высшей и средней школы.

Когда мы говорим о воспитании, то не имеем права забыть о такой замечательной традиции нашего народа, как уважение молодежи к людям старших поколений. Считаю, что правительство республики обязано взять на свое полное содержание ветеранов Великой Отечественной войны, надежно защитить их.

Хотел бы особо остановиться на вопросах здравоохранения. Государство и впредь возьмет на себя полное обеспечение этой отрасли, укрепит ее материальную базу. Те, кто повседневно охраняет здоровье и жизнь наших детей, наших матерей и отцов, вправе рассчитывать на наше уважение и поддержку.

В-седьмых, расширим свою дорогу в мир. Как известно, развитые страны уделяют внимание трем важным вопросам. Это — права человека, демократия и гарантии для капитала. Принимая во внимание эти вопросы, мы добиваемся членства в Организации Объединенных Наций.

За границей живет много наших соотечественников. Надо помочь им возродить связь с родной землей, обеспечить право на свободный въезд и выезд. При необходимости — предоставить им гражданство Узбекистана.

Во многих вопросах мы должны опираться на них, на их помощь, учитывая их доброжелательность, надежду на нас.

Чем шире будет наша дорога в мир, прочнее связи с мировым сообществом, тем скорее мы сможем преодолеть наши сегодняшние трудности.

В-восьмых, мы должны привыкнуть к нынешней многопартийности. Это не значит, что у нас будет сто, двести партий. Создав множество партий, разделить народ — конечно же, это не наша цель. Пусть действуют четыре-пять партий, пусть они не поднимают шума на улицах, а спорят здесь, в парламенте, помогая вырабатывать полезные для народа законы.

Мы должны поднять уровень своего сознания, убрать все помехи с нашего пути.

Нам надо учиться истинной демократии. Впереди будет еще много выборов, и нужно избавляться от прочной привычки «групповщины» во время предвыборных кампаний, вести их честно, без озлобленности и чувства мести. Это к добру не приводит.

Напротив, все наши дела и помыслы должны быть направлены к содружеству, к объединению во имя интересов народа, единению всего народа.

Мы будем широко внедрять самоуправление — вплоть до махалли, кишлака. Но самостоятельность — это не самоволие, не анархия. Надо исходить из правила, что каждый руководитель, каждый Совет, каждый гражданин ответствен перед народом, подотчетен перед Отечеством.

В-девятых, от прежнего строя нам в наследство досталась разваленная система управления. Нужно как можно скорее на этих развалинах построить новое, свое здание.

Что мы имеем в виду? Каковы наши цели? Хозяйствам, организациям, гражданам предоставлена свобода. Значит, стали излишними команды «сверху». Власть управленческая, не вмешиваясь в хозяйственные дела, должна решать свои задачи. А задачи эти таковы: защита народа, обеспечение справедливости, забота об обездоленных — стариках, инвалидах, сиротах.

Хотел бы сказать еще об одном важном вопросе. В правовом государстве и оружием, и щитом, зорким оком и веским словом является закон.

К великому нашему сожалению, у нас порой привыкли пренебрегать законом, нарушать его. Никто не имеет такого права, закон — это воля народа, и она священна. Только по пути законопослушания, уважения и незыблемого соблюдения законов мы сможем прийти в будущее. Чтобы достичь этого, Президент должен быть гарантом и стражем закона.

В-десятых, в реализации всех этих задач, осуществлении своей предвыборной программы я опираюсь на вас, народные избранники. Быть в гуще народа, сердцем прочувствовать его заботы и тревоги, служить его интересам и чаяниям — в этом вижу свой долг.

Я поклоняюсь народу, который счел меня достойным высокой чести служить ему. И я буду всегда вместе с народом.

И пусть на этом пути поможет нам Бог.

Разгосударствление: проблемы, поиски, решения

На сессии Верховного Совета Республики Узбекистан, состоявшейся в ноябре прошлого года, был принят очень важный закон — Закон Республики Узбекистан «О разгосударствлении и приватизации». Принятие его после длительных обсуждений в республиканском парламенте означает еще один шаг на пути к рыночной экономике, к расширению частного сектора и ограничению роли государства в управлении хозяйственной деятельностью.

Приватизация является одной из составных частей комплексной многоэтапной реформы собственности. Основной ее целью является создание необходимых для рыночной экономики отношений собственности и повышение за счет этого эффективности производства.

Что же такое приватизация? Слово «приват» в переводе с латинского языка — «частный», «обособленно хозяйственный», в данном случае означает изменение формы собственности, переход ее из государственной в частную (индивидуальную, коллективную). Приватизация, исходя из техники ее проведения, представляет собой продажу подлежащего приватизации имущества государственных предприятий, учреждений и организаций, а также переход права собственности на имущество (на договорной основе) в частную собственность юридическим и физическим лицам.

Социальной целью приватизации является повышение степени свободы граждан, рост числа предприимчивых людей, повышение их роли в общественном производстве. Практически это означает появление нового класса инициативных хозяев, лично заинтересованных в том, чтобы их предприятия (фирмы, магазины, банки и т. п.) процветали, а продукция раскупалась в зависимости от спроса. Поэтому проведение приватизации госсобственности следует рассматривать как экстренный экономический процесс, который проводится по определенным особым условиям, срокам и объемам. Вместе с тем необходимо четко определить узловые проблемы подготовки и проведения такого важного, сложного и трудоемкого процесса, как приватизация. Первое и главное условие — это разграничение подлежащего приватизации имущества (объект приватизации) и составление реестра недвижимости.

В соответствии с республиканским законом «объектами государственной собственности, подлежащими разгосударствлению и приватизации, являются предприятия, объединения и организации; их структурные единицы и подразделения (далее предприятия), объекты культурно-бытового назначения, социальной сферы, государственного жилищного фонда и иные ценности». Таким образом, объектом приватизации является целостное имущество или, в порядке исключения, единичное имущество (предмет). Целостным имуществом может быть предприятие, иная технологически целостная хозяйственная единица со своим имуществом и необходимой частью денежных средств.

С точки зрения стратегии при организации процесса приватизации должна учитываться специфика функционирования объектов разных отраслей. Поэтому они должны подразделяться в зависимости от отраслевой принадлежности.

В частности, в городах это разделение должно осуществляться следующим образом:

— целостное имущество основных отраслей городской инфраструктуры, связанных с производством продукции, в первую очередь необходимой городу;

— целостное имущество обслуживающих отраслей и торговли;

— жилищный фонд (в первую очередь квартиры);

— целостное имущество социальной сферы (если возникнет необходимость ее приватизации).

Составление реестра недвижимости, или, проще говоря, списков объектов, подлежащих приватизации, является важным моментом всего процесса приватизации, тем более что **в соответствии с республиканским законом «не подлежат разгосударствлению и приватизации объекты, являющиеся исключительной собственностью Республики Узбекистан: земля, ее недра, воды, растительный и животный мир, другие природные ресурсы, памятники истории и культуры, архитектуры и градостроительства».** Кроме того, со всей очевидностью возникает необходимость запрета на приватизацию отдельных предприятий органов местного самоуправления (горисполкома, райисполкома), если они имеют важное значение для жизнеобеспечения данного административно - территориального образования и переход права собственности повлечет за собой негативные последствия.

Второе важное условие в организации процесса приватизации — это поиск и применение таких форм приватизации, в условиях приоритета которых реализуются интересы различных уровней управления и групп населения. Использование различных форм осуществления приватизации является основным требованием учета этих интересов.

Формы осуществления приватизации могут подразделяться в зависимости от перехода права собственности и целостности объекта:

1. В зависимости от целостности объекта различают три формы приватизации:

— полная приватизация — продажа более половины принадлежащей государству стоимости предприятий либо всей стоимости продаваемого государством имущества (при полной приватизации предприятие теряет статус государственного);

— частичная приватизация — продажа государством определенной доли стоимости предприятия, не превышающей 50 процентов (при частичной приватизации предприятие сохраняет статус государственного);

— ограничение прав собственности при полной приватизации, неполная передача прав распоряжения и пользования при полном праве владения приватизированным (полностью или частично) предприятием или иным имуществом (типичный пример — арендное или муниципальное предприятие).

2. В зависимости от перехода права собственности различают следующие формы осуществления приватизации.

Прямая продажа — это наиболее простой вид приватизации, который предусматривает продажу непосредственно покупателю (частному предприятию или частному лицу) объекта приватизации по фиксированной, определенной продавцом (распорядителем госимущества) цене. Цена эта устанавливается на основе первоначальной (восстановительной остаточной и оценочной стоимостей основных средств, но не ниже остаточной).

Продажа на аукционе или по конкурсу состоит в предоставлении прав собственности покупателю (гражданину, семье, объединению граждан, юридическому лицу и т. д.), предложившему в ходе торгов максимальную стоимость, а конкурсный отбор — в предоставлении прав собственности покупателю, предложившему в ходе конкурса наилучшие с точки зрения продавца условия. В соответствии с основными положениями республиканского закона условиями конкурса могут быть «обязательства по производству определенных видов продукции (товаров, услуг); поставка продукции определенным потребителям; ограничение розничных цен и тарифов на производимую продукцию; проведение мероприятий по экологической безопасности и защите окружающей среды; сохранение или создание новых рабочих мест; содержание объектов социально-бытового назначения; цена объекта разгосударствления и приватизации».

Кроме того, немаловажный аспект, определяемый условиями конкурса, состоит в профессиональной подготовке покупателя, знании им специфики производственно-хозяйственной деятельности на приватизируемом объекте государственной собственности. Последнее обстоятельство может быть решающим при приватизации объектов торговли, общественного питания и бытового обслуживания, где приоритет должен быть отдан работникам городских предприятий этих отраслей.

Приватизация через аренду с последующим выкупом применяется тогда, когда коллектив предприятия (или иное объединение граждан) не в состоянии сразу выкупить государственное предприятие («вскладчину»); предусматривается сначала сдача его в аренду с тем, чтобы коллектив имел возможность осуществить выкуп постепенно за несколько лет, используя для этого часть чистой прибыли арендного предприятия, личные сбережения работников, кредиты банка и иные источники. Этот вариант приемлем в тех случаях, когда выкуп возможен за срок не более 5—7 лет. После окончания срока аренды государственное предприятие превращается в частное, коллективное имущество которого в соответствии со вкладами является собственностью каждого работника.

Акционирование. Для крупных предприятий с большой фондовооруженностью арендный вариант не приемлем, так как выкуп при его использовании будет возможен через 10 — 15 и более лет. Растягивать на такой срок приватизацию нельзя. Поэтому крупные предприятия и хозяйственные комплексы сначала предстоит преобразовывать в акционерные общества и тем самым вывести их из сферы министерств и ведомств, которые сами, потеряв свои прежние командно - административные функции, будут либо полностью расформированы, либо преобразованы в хозяйственные и иные ассоциации. Порядок преобразования государственных предприятий в акционерные общества или общества с ограниченной ответственностью регламентируется законодательством Республики Узбекистан, в частности законами «О собственности», «О предприятиях», «О предпринимательской деятельности», «О разгосударствлении и приватизации» и др. В соответствии с республиканским Законом «О разгосударствлении и приватизации» в качестве держателя акции могут выступать:

— члены трудового коллектива, граждане Республики Узбекистан, других республик;

— республиканские, иностранные юридические лица, а также юридические лица других республик бывшего Союза ССР;

— республиканские и местные органы, уполномоченные управлять государственным имуществом.

Важно, чтобы контрольным пакетом акций (не менее 50 процентов) обладало государство в лице республиканских и местных органов — распорядителей государственного имущества. Нельзя допустить на жизненно важных объектах, которые подлежат приватизации, учреждение акционерного общества без участия, в качестве учредителя, представителей местных органов самоуправления. В противном случае учрежденное частными лицами акционерное предприятие выходит из-под контроля исполнительных органов, в частности по обеспечению товарами первой необходимости жителей города (например, нельзя допускать создание акционерных обществ, без участия государства, в райпищеторгах, райпромторгах, плодоовощторгах и т. п.).

Порядок преобразования государственных предприятий в акционерные общества определяется республиканским Законом «О разгосударствлении и приватизации» и механизмом осуществления приватизации с учетом специфики и состояния народного хозяйства каждого региона Республики Узбекистан.

После определения владельца контрольного пакета акций начинается распродажа остальных акций физическим и юридическим лицам, причем предпочтение будет отдано представителям трудового коллектива и ветеранам труда, ушедшим с этого предприятия, но проработавшим на нем не менее 10 лет. В соответствии с законом им представляются следующие льготы: передача в безвозмездное пользование объектов социальной инфраструктуры, находящихся на балансе предприятия; продажа акций и другого имущества в рассрочку. Вместе с тем в законе сделана оговорка, что «граждане и юридические лица других республик и государств имеют право покупки акций по квоте, устанавливаемой Кабинетом министров при Президенте Республики Узбекистан».

Другие формы приватизации могут быть разными. Например, для планово-убыточных предприятий возможна безвозмездная передача или делегирование прав собственности на объект приватизации коллективу граждан, работающих на нем. В данном случае речь идет о создании народного предприятия, собственником которого на период производственной деятельности является народ в лице штатных работников. Такие предприятия успешно работают в развитых странах Западной Европы («Вольво» в Швеции, «Фольксваген» в Германии, есть такой опыт и в Эстонии, России — смотрите публикации в газете «Известия» №№ 123, 124, 125, 284 — 1991 год).

Использование различных форм приватизации непосредственно связано с разграничением круга лиц, имеющих преимущественное право на приобретение государственного имущества. Кроме членов трудового коллектива, такими льготами пользуются также органы государственного управления, в частности Ташгорисполком, если объекты приватизации необходимы городу для выполнения своих функций, тем более что г. Ташкент относится к городам особого правового управления, это крупный административный и культурный центр Узбекистана, столица республики и области.

При проведении процесса приватизации важно обеспечить сотрудничество республиканских и региональных органов власти, особенно по объектам, имеющим двойное подчинение.

Успех приватизации во многом зависит от получения прибыли, а она — от определения продажной цены приватизированного имущества. **В соответствии с республиканским законом «цена продажи объекта разгосударствления и приватизации устанавливается распорядителями объектов государственной собственности. Она не может быть ниже первоначальной оценки стоимости объекта, произведенной комиссией, и должна учитывать реально складывающиеся рыночные цены на момент разгосударствления и приватизации».** Первоначальная оценка объекта производится комиссией на основе постановления Кабинета министров при Президенте Республики Узбекистан от 26 июня 1991 года №171.

После проведения процесса приватизации необходимо принять решение по принципам использования дохода, получаемого от приватизации.

Все вышесказанное немыслимо без определения уровня ответственности, которую должны нести руководители государственных органов управления всех уровней за проведение работ по приватизации государственного имущества. Поэтому наряду с концепцией приватизации в городе Ташкенте, изложенной в этой статье, в горплане Ташгорисполкома разработан регламент ответственности подразделений и должностных лиц за организацию и проведение работ по приватизации государственной собственности на уровне одного из звеньев — управления Ташгорисполкома.

Заканчивая статью, хотелось бы порекомендовать всем заинтересованным лицам тщательно изучить республиканский Закон «О разгосударствлении и приватизации», опыт других республик в этом вопросе и приступить к практической работе по приватизации госсобственности. Я думаю, что только приватизация (но тщательно продуманная и правильно проведенная) позволит повысить эффективность производства и насытить потребительский рынок товарами и услугами, о которых мы в условиях «тотального дефицита» забыли.

Б. ОГОНЬЯНЦ,
кандидат экономических наук.

КСТАТИ, затронутые в статье вопросы более подробно будут обсуждаться на семинаре «Приватизация государственной собственности в Узбекистане». Состоится семинар 20—26 января на ВДНХ республики. К участию в семинаре привлечены специалисты, обладающие реальным опытом приватизации, а также работники Ташгорисполкома. Во время семинара можно познакомиться с опытом приватизации на предприятиях города, с нормативной документацией и порядком оформления выкупа госсобственности. Заявки на участие в семинаре можно подавать по телефонам: 54-04-59, 54-48-71.

«Вольво» приехали на демонстрацию

На Ленинском проспекте состоялась презентация демонстрационного зала известной шведской автомобильной фирмы «Вольво». Новые модели отличаются прочным корпусом, позволяющим при авариях не беспокоиться за жизнь пассажиров. Практически в любых аварийных ситуациях салон остается в безопасности и не подвержен деформациям. Посетителям демонстрационного зала были предложены запчасти к различным моделям «Вольво», а также сопутствующие товары этой же фирмы.

Официальным представителем фирмы «Вольво» в Москве является советско-шведское предприятие «МТД сервис — Вольво», представители которого могут предоставить автолюбителям исчерпывающую информацию о машинах шведской фирмы и обеспечить обслуживание автомобилей марки «Вольво». Предусмотрена возможность заключения контрактов на поставку автомобилей «Вольво» предприятиям и организациям в Советском Союзе.

НА СНИМКЕ: во время демонстрации новых моделей «Вольво» в зале фирмы «МТД сервис — Вольво» на Ленинском проспекте в Москве.

Фото С. Мамонтова и Д. Горелова. (ТАСС).

На ВДНХ Республики Узбекистан

Новости науки и техники

● ТЕХНИЧЕСКОЕ ПЕРЕВООРУЖЕНИЕ В УСЛОВИЯХ РЫНКА

Специалисты Всесоюзного научно - исследовательского института межотраслевой информации разработали оптимальный вариант технического переоснащения производства. Он направлен на обеспечение стройной системы комплексного управления научно-техническим прогрессом на уровне предприятий и объединений. В основе типового оргпроекта — взаимоувязанный по всем показателям план технического перевооружения. Он подкреплен хорошо отлаженной системой учета, контроля, материального стимулирования и направлен на получение максимальной прибыли.

Разработка рекомендуется для предприятий различных перешедших или готовящихся к переходу на рыночные отношения.

Проект предусматривает систему формирования и реализации плана технического перевооружения по нескольким этапам. В нем приведена ориентировочная шкала, по которой распределяется премиальный фонд среди подразделений, участвующих в техническом обновлении, а также методология распределения премиального фонда между отдельными работниками.

Оргпроект способствует внедрению автоматизированной системы управления научно-техническим прогрессом.

● КАК ПОВЫСИТЬ КОНКУРЕНТОСПОСОБНОСТЬ?

Речь идет о птицеводстве. В условиях нарастающего дефицита и перехода к рынку обостряются противоречия производителей продукции со своими партнерами. Это усугубляет и без того неблагополучное положение с обеспечением населения птицеводческой продукцией. Достаточно сказать, что даже в сравнительно благополучное время разрыв между рыночным спросом и предложением в системе «Узптицепрома» составлял 32,8 процента.

Сокращение этого разрыва в условиях рынка требует дальнейшего совершенствования производства, в первую очередь на низкорентабельных бройлерных птицефабриках.

Группа специалистов производственного объединения «Узптицепром» разработала в связи с этим механизм повышения конкурентной способности промышленного птицеводства в условиях рыночных отношений.

Комплексный анализ производственно - хозяйственной ситуации в системе объединения позволил наметить мероприятия, направленные на выживание низкорентабельных предприятий в условиях конкурентной борьбы. В их основе — переход на арендно-акционерные отношения, обеспечивающие привлечение личных средств и сбережений членов трудового коллектива. Это исключает обезличку, позволяет создать коллективную собственность и обеспечить направление прибыли на целевые программы развития производства, а также на материальное стимулирование самих акционеров.

Ю. РОМАНОВ.

Фарватер и подводные камни приватизации

Судя по информации, полученной в городской плановой комиссии, вопросами приватизации в городе занимался один из отделов горплана — «Совершенствование хозяйственного механизма». Но занимался скорее в качестве хобби, так как еще не было республиканского закона о приватизации.

В настоящий момент в городе приватизировано несколько объектов Главного управления торговли. 52 магазина работают на аренде с последующим выкупом. 2 магазина проданы в частную собственность и 2 магазина проданы в коллективную собственность. На базе магазина Ташгоршвейторга организовано акционерное общество. Определены объекты приватизации (из числа низкорентабельных и убыточных) в главных управлениях общественного питания и бытового обслуживания. Однако данная приватизация проводилась без соблюдения необходимых требований и интересов собственника. Поэтому в первую очередь следует создать необходимые управленческие и коммерческие структуры.

На первом этапе возможна приватизация жилья (она уже ведется), торговли, быта, общепита, убыточных и малорентабельных предприятий. Устаревшая и уже не оправдывающая себя организационная структура управления, отсутствие новых структур, медленное развитие инфраструктуры, проявляемый консерватизм — все это тормозит процесс приватизации.

До сих пор нет пакета документов с реальным механизмом проведения приватизации. А инициатива, как известно, наказуема. Поэтому все ждут нормативных документов и команды «сверху». «Наверху» же, напротив, ждут предложений и инициативы снизу.

Кстати, о какой самостоятельности можно говорить, если даже такой крупный фирменный магазин «Скопье» не имеет своего расчетного счета в банке, а все попытки коллектива взять его в аренду оканчиваются провалами?

Проведенный недавно аукцион по продаже жилья и нежилых помещений принес прибыль 1,5 миллиона рублей. Однако на этом пока дело затормозилось. Таким образом, инициатива городских властей, помогающая хотя бы частично ликвидировать дефицит городского бюджета, не получает дальнейшего развития. Понятно, что появились вопросы в части необоснованного выставления на аукцион государственного фонда. Но непонятно, для чего надо вообще запрещать аукцион, где можно было бы организовать продажу частных квартир и дач.

Наши духовные ценности

ВЕЛИКОЕ КУЛЬТУРНОЕ НАСЛЕДИЕ

О том, что Восток — одна из колыбелей мировой цивилизации, знает каждый. Многим известно и о том, сколько замечательных мыслителей, ученых, поэтов подарила миру Средняя Азия, какое великое культурное наследие оставили нам народы, населявшие этот регион. К сожалению, обо всем этом большинство из нас знает лишь в общих чертах. Между тем даже чуть более подробное знакомство с этим огромным пластом культуры — не удовлетворение праздного любопытства, а скорее, долг каждого культурного человека, независимо от национальности, даже в наше экономически трудное время, когда больше приходится думать о хлебе насущном.

И все же предавать забвению духовное, культурное наследие было бы полным безумством, ведь упирающийся носом в кормушку и никогда не поднимающий глаза к звездам недостоин звания Человека.

Сегодня мы предлагаем вашему вниманию материал, посвященный великому культурному наследию народов Средней Азии. Статья ни в коем случае не претендует на всеохватность и полное освещение данной темы. Но мы хотим дать о ней хотя бы более глубокое представление, потому что без исторической, культурной, духовной памяти трудно рассчитывать на нормальное будущее.

Кроме того, знакомство с этим великим наследием поможет еще раз понять, что у людей всех времен и народов есть общие человеческие ценности, что все мы дети одной великой семьи — человечества.

КАКИЕ же черты наиболее характерны для мировоззрения, философии, культуры мыслителей Средне-азиатского региона в целом?

ВО-ПЕРВЫХ, глубокое, органическое сочетание патриотизма и интернационализма, дружбы, взаимное уважение ученых, философов, литераторов, стремление к взаимообогащению мыслями, идеями, открытиями, свободная, не признающая догм и «незыблемых» авторитетов полемика — все это было характерно как для интеллигенции, так и для широких народных масс Востока вообще, Среднеазиатского региона — в частности.

Определяли эти качества не только субъективные, но, что важнее — объективные обстоятельства. Средняя Азия не случайно являлась одним из древнейших центров цивилизации. Это определялось прежде всего ее географическим местонахождением между Индией, Китаем, Ираном, Кавказом, славянскими племенами на севере и Византией, и Римом — на западе. Все это делало данный регион перекрестком, по которому проходили важнейшие торговые пути, осуществлялись мировые культурные связи. В определенном смысле положительную роль сыграло образование арабского халифата, сделавшее многие из этих связей внутригосударственными, что укрепило их и усилило. В этом плане следует пересмотреть и вопрос о роли ислама. В течение ряда лет упорно подчеркивалась только его реакционная роль, отрицательное влияние на науку и культуру. Несомненно, исламский фанатизм, как и всякий фанатизм, — крайне негативное явление. Но, во-первых, большая часть людей, исповедующих ислам, не была фанатиками, более того, на основе ислама возникали объединения, секты, братства, игравшие в те времена положительную роль. И главное — ислам был мировой религией, его последователи жили во всех странах Азии, Востока, а впоследствии и Запада (например, в Испании), что активно способствовало оживлению межгосударственной торговли, культурному общению, мореплаванию, сопровождавшемуся географическими открытиями. Ведь человек, отправляясь в далекий и опасный путь, не без оснований надеялся на то, что и в чужой стране он встретит единоверцев и найдет у них кров и защиту.

Таким образом, культура Средней Азии формировалась не только в результате своих автономных национальных процессов, но и под влиянием культуры арабов, коптов, персов, евреев, турок, азербайджанцев — народов, в разное время входивших в состав арабского халифата.

Кроме того, знаменитая «восточная мудрость» была тесно связана с наиболее передовыми воззрениями античной философии, в частности материалистическими трудами Демокрита и Эпикура, естественно, научными работами Эвклида, Архимеда, Птоломея и других, что сыграло немалую роль в развитии науки в Среднеазиатском регионе. Особенно большую роль сыграл Аристотель, которого на Востоке с глубоким уважением называли «первым учителем». Здесь следует напомнить, что философские школы в Афинах были разгромлены в 529 году императором Юстинианом, что по существу означало конец античной философии на своей родине. Возрождается эта философия на Востоке, где труды ряда античных философов сначала переводятся на сирийский язык, а затем уже на арабский, что имело также положительное значение, т. к. арабоязычные философы сразу знакомились с «философским пакетом» античности. Эта философия, особенно аристотелизм, нашла свое наиболее широкое и глубокое выражение в трудах Беруни, Ибн-Сины, Фараби, Ибн-Рушда.

Нельзя не отметить и такого обстоятельства: важнейшим фактором, способствующим развитию естественнонаучных знаний, философии, культуры в целом, был арабский язык, игравший такую же объединяющую интернациональную роль, как латынь в странах Западной Европы (кстати, если на Западе была широко распространена вульгарная, так называемая «школьная латынь», то интеллигенция, купечество Востока великолепно владели литературным арабским языком в его самом совершенном варианте). Поэтому в истории науки утвердился термин «арабоязычная философия», так же как в литературе — «арабоязычная поэзия», что ни в коей мере не означает «философия только арабов» или «поэзия только арабов» как нации, а отражает интернациональный характер формы этих компонентов культуры.

Формированию мировоззрения многих мыслителей Востока в духе общечеловеческих ценностей, их глубокому знанию уклада жизни, традиций и обычаев разных народов способствовал и такой, по сути, отрицательный фактор, как постоянные феодальные междоусобицы. Они вынуждали людей скитаться и подолгу жить вдалеке от родины. Так, Фараби родился на территории современного Казахстана в районе Фараба, сформировался как ученый и жил в Бухаре, Шаше, Самарканде, Багдаде, Алеппо, Каире, а умер в Дамаске; Беруни родился и часть жизни прожил в Хорезме, затем в Рее (на территории современного Ирана), а последние 30 лет жизни — в Газне (современный Афганистан); Ибн-Сина родился близ Бухары, затем жил в Бухаре, Гургендже (Хорезмское государство), Нисе, Шихане, Джурджане, Рее, Казвине, Исфахане и умер в Хамадане. Этот перечень скитальцев-ученых можно было бы продолжить — такая судьба характерна для многих великих мыслителей Востока.

Итак, в отличие от эпохи европейского средневековья с его кострами инквизиции, упадком культуры, философской мысли, феодальной раздробленностью на Востоке, несмотря на духовный гнет догм ислама, возникает идейное «содружество» мыслителей и ученых, преемников Аристотеля и Галена, неоплатоников. Это представители среднеазиатских народов — Хорезми, Фергани, Фараби, Марвази, Ибн-Сина, Беруни и другие; иранских — Мукаффа, Наззами, Раванди, Закарийя, Рази; арабских — ал-Кинди, Джахиз, Мутанабби; народов Северной Африки — Ибн-Рошд, Ибн-Туфейл и другие.

ВТОРАЯ характерная черта мыслителей Средней Азии — теснейшая связь философских, мировоззренческих взглядов с наукой.

Это представляется чрезвычайно важным. В то время как в Западной Европе в эпоху средневековья на фоне упадка просвещения, науки господствовали астрология, алхимия, велись поиски «философского камня», когда философия, ставшая служанкой церкви, вырождалась в мертвую схоластику, на Востоке творили подлинные ученые, блестящие экспериментаторы (в первую очередь Беруни). Именно эта почва, истинное знание, стремление к нему было целью и естествоиспытателей, и поэтов, и философов. Еще в XI веке узбекский ученый и писатель Юсуф Хас-Хаджиб в книге «Наука быть счастливым» писал:

«Увидеть свет, проникнуть
в тайну знанья —
Ведь у меня иного нет
желанья».

Эта же тема звучит в стихах другого узбекского мыслителя, поэта Ахмада Яссави:

«Ученый умер —
имя вновь живет!
Невежда жив —
кто имя назовет?
Один, познавший
цену силы знанья,
Несведущих сто тысяч
превзойдет!».

Действительно, уже живший в VIII—IX веках Мухаммад ибн-Муса **аль-Хорезми** был математиком, астрономом, географом. Обобщая и развивая научные достижения индийской, греческой и арабской математики, он создал алгебру как самостоятельную отрасль математики, ему принадлежат работы по астрономии, его труд «Изображение земли» получил широкое распространение.

Вслед за ним встает гигантская фигура Абу-Насра Махаммада ибн-Мухаммада, ибн-Тархана ибн-Узлага **аль-Фараби** ат Турки (870—950 гг.). Крупнейший ученый-энциклопедист, философ, он владел более 70 языками, побеждал во всех научных дискуссиях и славился как искуснейший музыкант. Он создал свыше 100 трудов по вопросам философии и логики, государствоведению, поэтике. Потрясенные современники дали ему по праву почетное звание «ал Муталлим ас-Сани» — «второй учитель» (после Аристотеля), «Аристотель Востока».

Нельзя не поражаться энциклопедизму Абу-Райхана-Мухаммада ибн-Ахмеда **аль-Беруни**, автора более 150 работ по математике, астрономии, минералогии, геодезии, географии, истории, философии, филологии и другим наукам.

Его современником был величайший ученый и поэт Абу ал-Хусейн ибн-Абдаллах иб-Хасан Ибн-Сина (ок. 980 г.—1037 г.), оставивший подлинно гениальный «Канон врачебной науки», бывший в течение нескольких веков руководством для врачей Востока и Запада.

Их имена—в названиях улиц

Файзулла Нарходжаев

Файзулла Нарходжаевич Нарходжаев (1911—1983 гг.), генерал-лейтенант Советской Армии, отдавший 50 лет жизни службе в войсках. Он прошел воинский путь от курсанта военной школы до ответственных командных постов.

Родился в Наманганской области в Чусте. Когда ему было два года, он потерял мать, а в пять лет и отца. Детей в семье было много, и самым младшим был Файзулла. В 1916 году судьбе было угодно распорядиться таким образом, что он в пятилетнем возрасте попадает в Ташкент. Здесь он тяжело заболевает брюшным тифом и был почти на грани смерти и даже заживо похоронен, так как окружающие его люди были уверены в том, что он действительно умер. Ведь мальчик не подавал никаких признаков жизни. Но от смерти его спас старый сторож, работавший на кладбище. Обходя поздней ночью могилы, увидел, как в одной из них что-то шевелится. Как потом оказалось, там и находился маленький Файзулла. Старик выходил его. Поправившись после болезни, будущий генерал стал работать у одного бая. Как-то ему попались люди в военной форме на вокзале, где обычно он ночевал. С тех пор и была решена судьба маленького Файзуллы. Так, в 1923 году он попадает в один из интернатов, где пробыл почти два с половиной года. В конце 1925 года в интернат приехали люди в военной форме агитировать идти учиться в военную школу. В 1926 году Файзулла Нарходжаев был зачислен курсантом на подготовительное отделение национальной военной школы, дальше — подготовительное отделение Среднеазиатской военной школы.

В 1931 году по окончании военной школы стал командиром - артиллеристом РККА (Рабоче-Крестьянской Красной Армии). Сбылась мечта юноши. Будучи командиром артиллерийского взвода, он служит в Ашхабаде и на самой южной точке страны — Кушке, а позже попадает на Дальний Восток под командование легендарного маршала Василия Константиновича Блюхера.

В 1932 году милитаристская Япония перешла государственную границу страны в районе озера Хасан. Самое активное участие по защите дальневосточных границ Родины в числе других принял молодой командир Файзулла Нарходжаев. В годы Великой Отечественной войны он сражался на Юго-Западном, 3-м Украинском и 1-м Белорусском фронтах, а после окончания войны ему довелось командовать истребительской противотанковой бригадой, мотострелковой дивизией. Он окончил Академию Генерального штаба Вооруженных Сил и почти сразу же получает назначение на должность заместителя начальника ракетных войск и артиллерии Северной группы — это было с 1961 по 1964 годы. А с 1964 по 1973 годы он являлся заместителем командующего войсками Турк-ВО, уже в чине генерал-лейтенанта артиллерии.

Файзулла Нарходжаев один из немногих генералов — выходцев из числа коренной национальности — узбеков прослужил верой и правдой 50 лет в рядах Советской Армии.

С 1974 года по 1982 год он возглавлял Республиканское правление Общества охраны памятников истории и культуры Узбекистана. Более полутора лет руководил Ташкентской секцией Советского комитета ветеранов войны.

В этом году ему исполнилось бы 80 лет со дня рождения. Есть в нашем городе в Ленинском районе улица, носящая имя генерала Файзуллы Нарходжаева.

Р. МАЛЛАЕВ.

От отдела социальных проблем и информации.

Рубрика «Их имена — в названиях улиц» — одна из страниц биографии нашего города, его история. Она дополняет ее фактами и событиями. Из рассказов о знаменитых людях мы знакомимся с разными годами из жизни Ташкента и республики. Почти четыре тысячи улиц в нашем городе, и у каждой — свое имя. Это и имя человека, жившего много веков назад, или нашего современника. Но так или иначе его судьба была связана со столицей республики. Вот почему по многочисленным просьбам наших читателей мы продолжаем публикации о названиях наших улиц.

Природа и мы

Выпь

Вечерняя тишина стоит над камышами. Нет даже слабого дуновения ветерка. И вдруг раздается басовитое: «У-трум-бу». Что это? Словно колхозный бык забрался в тугайные заросли и зовет свое стадо. Но нет, это подает голос птица, которую недаром в народе зовут «водяным быком», — выпь. Большая выпь — довольно редкая птица. По величине она близка к цапле, но с более короткими ногами и клювом. Отличается от серой цапли и цветом. Верх головы и спина темные, остальное оперение рыжевато-бурое. Белая кожа вокруг глаз зеленовато-желтая. В случае близкой опасности или ранения она принимает угрожающую позу: поворачивается в сторону врага, приседает, распускает крылья, взъерошивает все перья и глубоко втягивает в них голову.

Внезапное превращение стройной птицы в несуразное пугало невольно заставляет остановиться любого врага. Обычно эта поза предшествует сильному и меткому удару клювом, нацеленному в глаз противнику. Выпь гнездится по всей равнинной части Средней Азии у водоемов, где есть тростник. Зимуют эти птицы обычно на юге Туркмении. Близость зимовки объясняет ее раннее появление в наших районах. В зоне Сырдарьи ее можно увидеть в начале марта, в Прибалхашье — в середине месяца, когда еще лежит снег. Больших колоний выпь не образует. Гнезда обычно расположены далеко друг от друга. Устраиваются они обычно на кочке из тростника или камыша. Часто под тяжестью гнездо оседает в воду и родителям приходится его надстраивать. Поэтому гнездо со временем становится довольно солидным сооружением. Питается птица разнообразной животной пищей: лягушками, насекомыми, мелкой рыбешкой. Если на берегу много убитых лягушек, то знайте — это сделала выпь. Она часто убивает больше животных, чем может съесть. Удивительно, как выпь пользуется покровительственной окраской. Ее, как говорится, можно не заметить среди трех камышинок. Вытянет стрелой вверх тело, шею, клюв и замрет. Если стебли колышатся на ветру, то выпь тоже покачивается в одном с ними ритме. Напоминающий мычание крик — это приглашение самца на свидание. Раньше думали, что, издавая эти странные звуки, птица опускает клюв в воду. В настоящее время определили, что это не так. Птица раздувает пищевод, служащий резонатором, затем поднимает голову вверх и, резко роняя ее на грудь, выдыхая воздух, басовито бубнит: «У-трум-бу». Осенью выпь становится очень жирной и считается в это время соблазнительной добычей для охотников.

Выкашивание и выжигание камыша вблизи водоемов — главного места обитания выпи — резко отразилось на количестве этой птицы. Свое «веское слово» сказали браконьеры. В нашей республике более шестидесяти видов животных занесено в Красную книгу, и выпь — кандидат в нее.

В. АНТОШКИН.
Рис. автора.

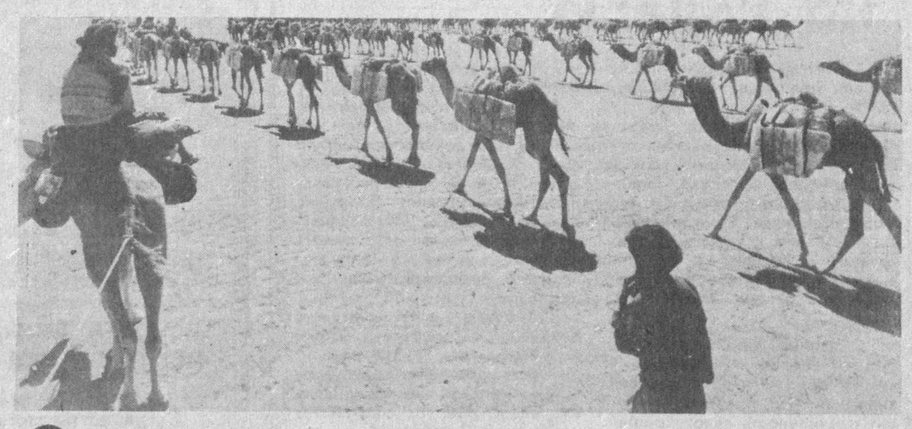

Соль и раны

Открытые соляные копи на плато Танезруфт, расположенном в юго-западной части пустыни Сахара, имеют печальную славу в Западной Африке. Из глубоких веков и до наших дней здесь сохранилось и «процветает» под нестерпимо палящим солнцем самое настоящее рабство. Система долговой зависимости, одна из форм рабовладения, существует и поныне. В обмен на жалкую еду и транспортные расходы человек в течение 6 дней вынужден работать на хозяина. Соль седьмого дня достается работнику. Однако вырученных денег для того, чтобы выжить и прокормить семью, не хватает, поскольку дополнительные продукты приходится покупать у торговцев по вздутым ценам. Вынужденный занимать у хозяина, человек попадает в долговую кабалу, освободиться из которой практически невозможно. Долг отца переходит к сыну, так что порочный круг не разорвать. Долгие часы работы под раскаленным солнцем, полная заброшенность в смысле медицины, плохая еда, антисанитария, страшная засоленность питьевой воды, обвалы в соляных выработках, убивающие или калечащие людей. Таким увидели этот заброшенный «оазис» человеческих жизней журналисты лондонского еженедельника «Обсервер».

НА СНИМКЕ: десять дней идет караван верблюдов, нагруженных «мраморными» плитами каменной соли, до ближайшего большого города Томбукту.

(Фотохроника ТАСС).

реклама

Вниманию руководителей бирж республик Средней Азии и Казахстана

В связи с ранее объявленным переносом, 10—12 января 1992 г. в г. Ташкенте состоятся расширенное заседание правления и презентация Ассоциации бирж Средней Азии и Казахстана (АБСАК), Азиатского международного акционерно-коммерческого банка (АМАКБанк) и газеты «Биржевой вестник Востока» («БВВ»).

Наряду с другими вопросами на заседании правления АБСАК предполагается рассмотреть следующее:

- прием новых членов АБСАК;
- создание акционерного общества «Азия-информ»;
- дальнейшее развитие межбиржевой интеграции;
- унификация внутрибиржевых документов;
- выработка единой концепции подготовки кадров для негосударственных структур экономики и мн. др.

МЫ ЖДЕМ ВСЕХ, КОМУ НЕБЕЗРАЗЛИЧНЫ СУДЬБА И ИНТЕРЕСЫ РЫНКА!

Наш адрес: 700003, г. Ташкент, проспект Узбекистанский, 45.
Контактные телефоны: 45-91-96, 45-79-49, 45-80-45, 45-80-65.
Телефаксы: 45-62-79, 45-84-76.
Телекс: 116297 BIRJA SU.

А/О биржа «Тошкент».

Норвегия — северная страна, где причудливо сочетается горный пейзаж с морским. Именно эти географические черты определяют жизнь все народа. Королевство Норвегия находится в северных широтах, и треть страны — за Полярным кругом. Но, несмотря на это, здесь не так холодно, как может показаться вначале. Теплые воды Гольфстрима, которые пересекают Атлантический океан и омывают норвежские берега, способствуют поднятию температуры намного выше той, которая свойственна этим широтам.

Море всегда было главным источником существования норвежцев. Кроме того, море — это также самый легкий, а иногда и единственный путь вдоль побережья, изрезанного бесчисленными фьордами.

Про норвежцев еще говорят, что это нация лыжников. Многочисленные горные массивы, покрытые снегом, мягкий климат, удобные гостиницы, маленькие отели, спрятавшиеся в снегу, дают возможность кататься на лыжах практически круглый год. Норвежцы говорят, что их дети рождаются уже с лыжами.

НА СНИМКЕ: с раннего детства малышей учат стоять на лыжах, наверное, поэтому очень часто победителями в лыжных соревнованиях становятся спортсмены Норвегии.

(Фотохроника ТАСС).

Керамика Кадырова

ДУШАНБЕ. Имя Абдухамида Кадырова известно ценителям прикладного искусства как в Таджикистане, так и за его пределами. Многогранный талант художника позволяет ему работать в различных жанрах. Живопись, графика, керамика — основные направления. Своим произведениям художник придает философский смысл, передает людям собственное восприятие мира.

Абдухамид Кадыров преподает в республиканском художественном училище имени Олимова. Несколько поколений художников-керамистов узнали от мастера азы древнего искусства таджикского народа.

НА СНИМКЕ: работа А. Г. Кадырова «Разговор дедушки с птицей».

(Фотохроника ТАСС).

СЛУЖБА СРОЧНЫХ ОБЪЯВЛЕНИЙ

ОБМЕН КВАРТИР МЕСТНЫЙ

● 3-комн. в центре на 1 — гос. и 2 — кооп. или выкупл. Тел. 41-43-75.

СНИМУ

● 2-, 3-комн. кварт. Тел. 44-56-02. Звонить все дни, кроме субботы и воскресенья.

● Квартиру для семьи из 2 чел. Обязательно с мебелью и телефоном. Тел. 77-25-56,

● Квартиру для семьи из 2 чел. Желательно Куйб. р-н. Тел. 63-26-55.

●, Или куплю благоустроенную квартиру в центре. Тел. 22-05-19.

КУПЛЮ

● Имп. книжный шкаф. Тел. 72-28-45 вечером.

● Срочно 4-комн. кварт. в р-не Ю-абада. Тел. 67-99-39.

● Вязальную машину «Тойота» или «Северянка» в хорошем состоянии. Тел. 65-58-45, 47-09-98.

ПРОДАЮТСЯ

● Дом из 3-х комнат, кухни, веранды, бани, въезд для а/м, 2 сотки земли, природный газ, паровое отопление. Тел 93-13-15.

● Высококачественный протеин для культуристов. Пр-во СССР и США. Тел. 24-27-26 с 20.00 до 22.00.

● Щенки немецкой овчарки с хорошей родословной. Тел. 65-46-30.

● Дублерин. Тел. 29-91-62.

● Мотоцикл «Урал М-67» с зап. частями. Тел. 65-89-84 после 18.00.

● Щенки немецкой овчарки с хорошей родословной. Тел. 65-46-30.

● Щенки овчарки. Тел. 33-56-52 после 18.00.

● А/м «ЗАЗ-968 М» не на ходу. Тел. 48-85-78 с 7.00 до 16.00.

МЕНЯЮ

● Женск. имп. сапоги 37—38 р. на 36—37 р. Тел. 34-41-77.

● Плановый дом в р-не Академгородка на кварт. и а/м. Тел. 62-00-47, 22-41-41.

РАЗНОЕ

● Определение ранних сроков беременности. Тел. 53-28-74, 35-13-01, 32-40-80, 32-84-11.

● Предлагаем виброэпиляцию (снятие волос с любой части тела, кроме лица). Тел. 39-22-28, 93-33-17.

● Нашедшего 26 декабря в здании АТС-34 сумку с документами и курсовым проектом на имя Икрамова Ф. Э. просьба позвонить по тел. 34-86-50, за вознаграждение.

Статистика и долгожители

Франция, как известно, не является страной долгожителей, однако число тех, чей возраст перевалил за 100 лет, здесь неуклонно растет. Если в 1953 году во Франции насчитывалось около 200 столетних граждан, то сейчас — более трех тысяч. Один из известных геронтологов доктор Мишель Аллар провел любопытное исследование на тему, а как же выглядит «средний» французский долгожитель.

Итак, в первую очередь надо отметить, что подавляющее большинство 100-летних — это женщины. Как правило, они обладают небольшим ростом (в среднем 1,54 метра) и достаточно маленьким весом (50 килограммов). Редкие мужчины-долгожители — в среднем имеют рост 1,62 метра и весят 60 килограммов. В любом случае, считает доктор, толстых и даже просто упитанных среди столетних французов нет. Для них характерно и следующее: большинство имеют либо голубые, либо серые глаза. Треть переживших свой вековой рубеж до сих пор сохранила свои собственные зубы. Для многих нет проблем с давлением и пульсом: оно в среднем составляет 130 на 70, тогда как пульс равен 75 ударам в минуту. Другая важная черта: 100-летние достаточно подвижны, а треть из них до сих пор способна подниматься и спускаться по лестницам. Наибольшее число «ветеранов» сумело дожить до почтенного возраста в горных районах, где наиболее чистый воздух, — в Пиренеях и Альпах.

Обладая поистине энциклопедическим складом ума, достигнув совершенства в самых различных областях культуры, Ибн-Сина прославился как замечательный поэт, и, прежде всего, как создатель научной поэзии. Его сокращенный «Канон врачебной науки» — «Ал-Урджуз фи-т-тиб», написанный прекрасными стихами в форме поэмы, переведен на латинский язык Герардом Кремонским и Ибн-Тибоном—на еврейский. Известно, что знаменитый Омар Хайям считал себя учеником Ибн-Сины и в философии, и в поэзии. Наиболее известным поэтическим произведением Ибн-Сины является «Касыда о душе», где он выступает в качестве теоретика литературы. Гораздо меньше известно, что Ибн-Сина оказал сильнейшее влияние на возникновение европейской куртуазной литературы, в которой обожествляются любовь, возлюбленная. «Трактат о любви» Ибн-Сины лег в основу поэтических произведений европейских трубадуров и миннезингеров, более того, оказал огромное влияние на творчество Данте и Петрарки. Не случайно Данте в своей «Божественной комедии», где речь идет о мудрецах и героях, наряду с Гомером и Сократом, Эвклидом и Цезарем, называет Ибн-Сину.

XV век прославлен прежде всего деятельностью гениального поэта, мыслителя, ученого, художника, музыканта, государственного деятеля, основоположника литературы на узбекском языке — Низаметдина **Алишера Навои**. Великий гуманист, он обличал деспотизм и схоластику, воспевал свободу человеческой личности.

Идеями интернационализма, дружбы народов проникнуто все творчество Навои. Характерно, что его любимые положительные герои принадлежат к разным народам: Фархад — китаец, Ширин — армянка, Искандер — грек, Плиний — римлянин, Шатур — иранец, Меджнун — араб, Лейла — аравитянка.

Перечень энциклопедистов Востока велик. Это и друг Навои ученый, музыковед, поэт, философ, филолог, классик таджикско-персидской литературы Нурадин Абдаррахман ибн Шамсаддин Мухаммад **Джами**; замечательный математик, знаменитый поэт **Омар Хайям**; Абу-ль-Валид Мухаммед ибн-Ахмед **ибн-Рушд** (Аверроэс) —великий философ, чьи материалистические труды и идеи изучались не только в странах Востока, но и в Парижском и Падуанском университетах вплоть до XVI в.; Мухамед Тарагай, прозванный **Улугбеком**, — государственный деятель, мудрец, философ, просветитель, создатель знаменитой обсерватории, великий астроном, «Новые астрономические таблицы» которого («Зидж-и джедиз-и-Гурагони») были знамениты во всем мире (в 1665 г. изданы в Оксфорде); Закреддин Мухаммад **Бабур** — государственный деятель, полководец, поэт, автор знаменитой «Бабур-наме», и многие другие звезды науки, философии, культуры, гении, мудрецы.

СЛЕДУЮЩЕЙ, третьей важной особенностью идеологии, мировоззрения великих мыслителей Средней Азии, да и вообще арабского Востока, было свободомыслие, прогрессивные философские установки, материалистические тенденции, взгляды, убеждения. Речь идет, конечно, не обо всех, а лишь о прогрессивных людях, ибо не следует забывать, что влияние ислама было чрезвычайно сильным. В 1449 году религиозные фанатики расправляются с великим ученым Улугбеком, преследованиям подвергались Навои, Ибн-Рушд и многие, многие другие.

Но прогрессивные тенденции в миропонимании Средней Азии, Востока в целом упорно пробивали себе дорогу. Это было связано прежде всего с научным фундаментом арабоязычной философии. Именно наука подтачивала религиозные догматы: свободомыслие, демократизм, вечный поиск истины были несовместимы с суеверием и предрассудками.

Начиная с философа, врача, метафизика и астронома Абу Юсуфа ибн-Исхака **аль-Кинди** (ок. 800 г. —ок. 879 г.) в той или иной форме ростки материализма пробиваются среди естествоиспытателей, философов, литераторов. Здесь следует вспомнить антиклерикальный характер произведений поэта Абу-ль Али **аль-Маарри** (973—1068 гг.), возникновение в X веке общества «Братьев чистоты», издавшего 51 трактат,—по существу, энциклопедию научных и философских знаний. И пусть это общество имело религиозный характер, а «братья» были сторонниками неоплатонизма, они считали необходимым объединить все религии и философские учения на основе научных знаний.

Величайшим завоеванием прогрессивного, свободолюбивого мышления была теория о двойственности истины. Чтобы оценить ее значение, надо понять, чем был ислам в эпоху восточного средневековья. Догмы Корана, правила и установления шариата, считавшиеся вечными и неизменными, регламентировали всю жизнь мусульманина с момента рождения до последней минуты. Выступить открыто против них было смертельно опасно, да и вообще невозможно. Собственно, наличие высшей силы, духа и т. д. никем не отрицалось, атеизма в нашем понимании не существовало, да и не могло быть. Самые передовые ученые, философы в той или иной форме признавали наличие «Создателя», духовной первоосновы Вселенной, и выступали не против самой религиозной идеи, а против догматических, реакционных выводов из нее, против реакционного религиозного фанатизма.

Кроме того, надо иметь в виду, что ряд религиозных установлений, особенно в области нравственности, быта, поведения, личной гигиены, питания и т. д., был, по существу, выражением народной мудрости, освященной авторитетом ислама, что делало их исполнение обязательным и имело положительное значение. Однако все это отступало на второй план перед требованиями фанатиков, особенно когда речь шла о принципиальных вопросах бытия, мировоззрения и т. д. Все это приводило к резким нападкам на науку, преследованиям ученых, поэтому вопросом вопросов становилась проблема совмещения науки и религиозных воззрений. В поисках выхода философы-ученые пошли по единственно возможному тогда пути, тем более что главная полемика шла не вокруг основного вопроса философии, а о соотношении знания и веры. Согласиться с тем, что миропонимание человека определяет только вера, ученые не хотели, провозгласить истину как дитя только рационального — не могли. В этих условиях и возникает теория двойственности истины, как результат исключительного мужества великих ученых и их упорства в предпочтении рационализма. Теория двойственности истины провозглашает разделение сфер влияния науки и религии, которые не должны мешать друг другу. Теория эта сформировалась не сразу, она прошла путь от аль-Кинди к Фараби, затем — к Ибн-Сине, Беруни и нашла свое завершение у Ибн-Рушда, при этом полной истиной он считал только одну — философскую.

При этом нельзя не сказать о воинствующем свободомыслии, характерном для философии и литературы Востока. Так, еще в XI веке Юсуф Хас-Хаджиб утверждая вечность, а, следовательно, несотворимость мира, писал:

«Смотрящий видит,
ведающий знает —
Бессмертен мир,
где смертный умирает».

Активным пропагандистом научных знаний был Беруни, считавший, что процветание народов зависит от развития науки, а счастье человека — в познании. Он активно выступал за мир и дружбу между народами, против национальной и религиозной ограниченности. Ибн-Сина, развивая материалистические аспекты философии Аристотеля, считал материальный мир несотворимым, вечным.

Очень важно, что ряд мыслителей Средней Азии, Востока в целом пришли к прогрессивному выводу, что в центре мира стоит человек как цель и смысл всего мироздания. Еще суфисты видели в человеке самое совершенное бытие Универсума, т. е. всей объективной реальности во времени и пространстве. Наиболее передовые, глубокие мыслители Средней Азии стремились осмыслить происхождение человека, его роль во Вселенной и способности познания мира, нравственного выбора, его возможностей на пути к совершенству. Главной силой, ценностью человека они считали обладание разумом, как говорил Ибн-Сина, «способность к размышлению об отдельных вещах» и «способность ко всеобщему воззрению». Особый интерес представляет «Книга о душе» Ибн-Сины, где он рассматривает человека во всех аспектах. Так, предвосхищая взгляды, которые появятся в Западной Европе через много веков, он утверждал, что человек не удовлетворяется тем, что есть в природе, но создает искусственную среду своего бытия, прежде всего это касается пищи и одежды, поэтому человек нуждается в труде, причем в общественном труде и при разделении труда.

На такой же позиции стоял и А. Навои, считавший человека единственным из всех существ, наделенным божественной разумностью, единственным достойным быть собеседником Бога.

ДЛЯ МИРОВОЗЗРЕНИЯ мыслителей Средней Азии характерны также оптимизм, народность. Читая произведения Ибн-Сины, Навои, Омара Хайяма, мы видим, что они выражали надежды и чаяния народных масс, высокие чувства, стремление к счастью, миру, труду, справедливости, глубокий демократизм, хотя и в пределах просвещенной монархии, что весьма закономерно для той эпохи.

«Годами шейха речь текла,
пресна, мутна,
Ни сердца, ни ума
не тронула она.
Но продавец вина
мне душу взволновал:
Всего один глоток —
и песня рождена!».

Это мировоззрение людей, свободных от любых пут. Известно, что Фараби с презрением относился к богатству, которое само шло в его руки, и жил на 4 дирхема, которые он каждый день получал из казны правителя Дамаска. Бабур, завоеватель сказочно богатой Индии, основатель династии Великих моголов, выражая свои сокровенные мысли и желания, писал:

«Бродягой стань,
но не рабом
домашнего хламья,
Отдам и этот мир,
и тот за нищий угол я.
Бродяжничество —
не позор, и нищенство —
не срам,
Уйти, куда глаза глядят —
давно мечта моя».

Замечательный современный американский ученый и писатель Артур Кларк в книге «Черты будущего» писал, что человечество придет к той счастливой поре, когда наступит эпоха всеобщего изобилия, о которой мечтали еще социалисты-утописты, когда «наши потомки, не отягощенные жаждой стяжательства, вспомнят о том, что забыли многие из нас: единственное, что действительно важно в жизни — это такие неосязаемые вещи, как красота и мудрость, смех и любовь».

Нет сомненья, что эти потомки вспомнят о том, с какой силой воспевали именно эти «неосязаемые вещи» великие мудрецы Востока — Ибн-Сина и Омар Хайям, Джами и Фирдоуси, Низами и Алишер Навои.

В заключение важно подчеркнуть, что теоретическая и практическая деятельность великих мыслителей Средней Азии отражает диалектическое единство национального и общечеловеческого. Будучи деятелями своего времени и своих народов, они вместе с тем были непосредственно связаны с арабской, греческой, иранской, индийской, китайской культурами. Все их произведения выросли на почве мировой культуры и, в свою очередь, вошли в ее сокровищницу. Они олицетворяют дружбу, интеллектуальное единство народов и, обладая своими индивидуальными особенностями, выражают всеобщие прогрессивные принципы, и поэтому их научное, социальное, философское наследие имеет непреходящую общечеловеческую ценность.

С. СВИРСКИЙ,
кандидат исторических наук, доктор философских наук, заслуженный деятель науки Республики Узбекистан.

Прогноз гороскопа на неделю

КАТМАНДУ. (Корр. ТАСС. Сергей Буланцев). Для КОЗЕРОГА январь благоприятен в плане урегулирования ваших финансовых проблем. Не слушайте никого, кроме голоса собственного рассудка. Завистники распространяют о вас вздорные слухи. Не принимайте их близко к сердцу. Решительнее поступайте с нерадивыми сотрудниками. 6 января возможно признание в любви.

ВОДОЛЕЙ может получить неожиданные деньги. Удержитесь от соблазна бросить текущие дела и начать независимый бизнес. Время подтвердит правильность такого решения. Вас захлестнет романтическая волна. Предстоит сильнейшее увлечение 7 января или вскоре после этого дня.

Родившихся под знаком РЫБ непрошеные советчики попытаются сбить с толку, так что принимайте все решения самостоятельно. Женщины будут выглядеть экстравагантно. Отдыхайте и копите силы—через неделю вас одолеют новые заботы.

ОВЕН занят контрактом, который вот-вот принесет солидный куш. В конце недели возможно подписание престижного договора. Студенты-химики, медики и биологи поразят профессуру высоким уровнем знаний. Любовь переполняет вас, хотя в семье не в восторге от вашего увлечения. Астролог советует в январе носить что-нибудь красное, оранжевое или розовое.

ТЕЛЕЦ-предприниматель подпишет долгожданный контракт. Хорошенько взвесьте степень риска. В целом предстоит напряженная рабочая неделя. Звезды расположились так, что вам придется пережить разлуку с любимым человеком. Крайне хлопотный период для домохозяек. Желтая деталь в одежде может уберечь вас от излишних потрясений.

У БЛИЗНЕЦОВ в основном домашние проблемы. Женщины измотаются на работе, дома и в очередях. Не теряйте присутствия духа. Тех, кому за 40, могут беспокоить боли в пояснице и артрит. Зато понедельник для вас будет совсем не тяжелый.

РАК 6 и 9 января может неожиданно влюбиться. Имя вашей судьбы начинается на буквы Б, У, Ю или С. Если писателю, артисту или музыканту предложат новый контракт, подпишите его 6 или 11 января. Внимательно осмотритесь вокруг — возле вас вертятся какие-то подозрительные личности.

ЛЕВ 6 января столкнется с незадачей на работе. Дело, которым вы заняты сейчас, принесет хорошие результаты в течение двух месяцев. Если вас незаслуженно критикует начальство — никаких серьезных решений до 11 января. Женщины с ног валятся от усталости.

ДЕВЕ в течение всего месяца рекомендуется проявлять осторожность на дорогах. Астролог советует по вторникам воздерживаться от секса и бизнеса. Прикиньте рабочее расписание на январь. Вы напряженно трудитесь, но ждать немедленных результатов пока не приходится.

ВЕСАМ грозят семейные стычки. 7 и 8 января попробуйте помириться. Лица творческих наклонностей испытают взлет вдохновения. Светила благоволят вашим новым идеям. Бизнесмену уготована опасность в виде сомнительной сделки. Одинокие встретят своих суженых, родившихся под знаком Весов, Козерога или Стрельца.

СКОРПИОН удачлив в бизнесе, на работе и несчастен в любви, хотя на отсутствие внимания со стороны особ противоположного пола вам жаловаться не приходится. Женщина может разочароваться в недостойном поклоннике. Рискуете больно обидеть искренне преданного вам друга.

СТРЕЛЕЦ от множества забот разрывается на части. Не заламывайте руки в отчаянье, а серьезно трудитесь, чтобы вернуть благорасположение «госпожи удачи». В этом вам помогут голубой и коричневый цвета. Дама, объект ваших тайных вздыханий, наконец-то обратит на вас свой ласковый взор.

02: полезные советы

Береженого бог бережет

Не надо быть крупным специалистом, чтобы спрогнозировать при переходе к рынку и свободным ценам определенный рост таких преступлений, как квартирные кражи.

Возможно, в этом материале мы в чем-то повторимся, но, думаем, что подобное повторение пойдет только на пользу, ибо есть вещи, помнить и напоминать о которых надо постоянно.

В ПЕРВУЮ очередь позаботьтесь сами (к сожалению, при проектировании и строительстве об этом зачастую «забывают») о том, чтобы двери и окна вашей квартиры были прочны и снабжены надежными замками и запорами.

НЕСМОТРЯ на неудобства, постарайтесь держать закрытыми незарешеченные окна и форточки, особенно на первых и вторых этажах, и там, где они расположены вблизи пожарных лестниц, балконов и других «путей», которыми злоумышленники могут проникнуть в вашу квартиру. При выходе из квартиры это надо делать обязательно.

НЕ ПОЛЕНИТЕСЬ и проведите у себя незаметную, известную только вам маркировку наиболее ценных вещей. Храните отдельно, в недоступном месте, документы на номерные вещи. Это все поможет вам при их возможном розыске и опознании.

НЕ ХРАНИТЕ ключи от дома вместе с документами с указанием ваших данных. В случае утраты ключей незамедлительно меняйте замки. Никогда не оставляйте ключи в обусловленных местах (под ковриком у двери, в почтовом ящике, за плинтусом и т. п.), так как преступники знают их лучше вас.

НЕ ДОПУСКАЙТЕ скопления в почтовом ящике корреспонденции. Это — верный ориентир вашего отсутствия. Решите вопрос своевременной выемки газет, журналов и т. д. с соседями или обратитесь в почтовое отделение с просьбой «придержать» корреспонденцию на свое имя.

НЕ СТОИТ без крайней необходимости давать свой адрес и домашний телефон. Всегда помните, что, общаясь с вами, злоумышленник может придумать благовидный предлог и установить режим вашей работы, намерения выехать в командировку или отпуск.

ОБРАЩАЯСЬ в газеты и различные службы объявлений, а также самостоятельно развешивая объявления, особенно о продаже дорогостоящих вещей, не следует указывать конкретное время, когда вас можно застать дома, ибо в остальной период вам могут нанести «визит экспромтом».

ВОЗВРАЩАЯСЬ домой, лучше не спешить входить в лифт с незнакомым вам человеком, а прежде чем открыть дверь, стоит убедиться, что на лестничной площадке за вашей спиной нет посторонних лиц. Увидев в подъезде подозрительного, постарайтесь запомнить его внешность или номер машины, стоящей у подъезда.

ОДНИМ из главных условий того, что вам удастся избежать возможных неприятностей, является предельное внимание и осторожность по отношению к тем незнакомым и малознакомым людям, которые просят вас открыть дверь, а также к новым приятелям, приглашая их в гости. Не следует приглашать в квартиру посторонних и малознакомых людей, а тем более распивать с ними то, что они предлагают. Преступники, особенно женщины, могут использовать при этом медпрепараты усыпляющего действия. Не пускайте на порог различного рода «специалистов» по гаданию, «торговцев», а также слесарей, электриков, газовщиков и т. д., не предъявляющих соответствующих документов.

И, НАКОНЕЦ, вы сможете избежать многих волнений, заключив договор с отделом охраны внутренних дел города, района на установку приборов охранной сигнализации в квартирах. Не забудьте также застраховать свое имущество.

Публикацию подготовил В. ГЕОРГИЕВ.

ВМЕСТО КОММЕНТАРИЯ.

Возможно, кое-кто из читателей спросит: мол, к чему все это, ведь выполнение предложенных рекомендаций ведет к излишнему недоверию, чрезмерной подозрительности, определенному забвению традиций гостеприимства и радушия. В чем-то они, наверное, и правы. Но что поделать, если все чаще и чаще у нас стали появляться такие «гости», которые зарятся на имущество хозяев дома.

Редактор Э. М. ЭРНАЗАРОВ.

РЕКЛАМА ОБЪЯВЛЕНИЯ

ВНИМАНИЮ ВСЕХ ЖЕЛАЮЩИХ УСПЕШНО РАБОТАТЬ В СФЕРЕ МЕЖДУНАРОДНЫХ ЭКОНОМИЧЕСКИХ ОТНОШЕНИЙ!

МЕЖОТРАСЛЕВОЙ ИНСТИТУТ ПОВЫШЕНИЯ КВАЛИФИКАЦИИ РУКОВОДЯЩИХ РАБОТНИКОВ И СПЕЦИАЛИСТОВ УЧЕТА, ЭКОНОМИКИ И УПРАВЛЕНИЯ РЕСПУБЛИКИ УЗБЕКИСТАН

С ЯНВАРЯ 1992 ГОДА ОТКРЫВАЕТ ОПЕРАТИВНЫЙ КОНСУЛЬТАЦИОННЫЙ ЦЕНТР ПО ОКАЗАНИЮ УСЛУГ ПО ВНЕШНЕЭКОНОМИЧЕСКОЙ ДЕЯТЕЛЬНОСТИ.

Специалисты высокой квалификации ответят на все вопросы, касающиеся валютно-финансового обеспечения внешнеэкономических связей, а именно:
— выбор наиболее выгодных условий контрактов и расчетов по экспорту и импорту,
— расчет цен на товары и услуги и выбор валюты,
— формы и виды международных кредитов и расчетов,
— разновидности банковских поручений и порядок их оформления;
— бухгалтерский учет внешнеэкономических операций и т. д.

Режим работы консультационного центра:
2 раза в неделю по вторникам и пятницам с 12 до 16 часов.
Прием заявок на консультацию ежедневно, кроме субботы и воскресенья, с 8 до 16.00 по телефону 67-84-58.
Наш адрес: 700077, г. Ташкент, шоссе Луначарского, 42 (со стороны Черкасской улицы).

ДВОРЕЦ КУЛЬТУРЫ И ТЕХНИКИ АВИАСТРОИТЕЛЕЙ им. В. Н. СИВЦА

ПРИГЛАШАЕТ ВАС ПРОЙТИ ОБУЧЕНИЕ

В ЭНЕРГЕТИЧЕСКОЙ МЕНТАЛЬНОЙ ШКОЛЕ ЭКСТРАСЕНСОВ

Всего за 10 дней учебы на экспресс-курсах 1-й ступени вы
— узнаете об оккультном строении тела и чакрах;
— научитесь работать с ними и раскрывать их, управлять праной;
— узнаете, как лечить головную боль, желудок, почки, печень, кишечник, стабилизировать давление;
— научитесь снимать «сглаз», «порчу» с ребенка и взрослого, а также защищать дом от черных энергий;
— освоите диагностику рукой, рамкой, по фантому, что позволит излечить вас и ваших близких от простатита, цистита, других хронических болезней, избавиться от лишнего веса;
— узнаете, как убрать начальную стадию и 6-недельную опухоль.

На курсах 2-й ступени психотроника по программе советско-американской школы экстрасенсов вы освоите мануальную терапию (лечение печени, желчного пузыря, желудочно-кишечного тракта);
— узнаете, как лечить черепно-мозговые травмы, дробить и удалять камни в печени и других органах ТЕХНИКОЙ РУК И СИЛОЙ МЫСЛИ;
— научитесь пользоваться методами школы белых магов, очищать лимфу крови, эргетические каналы, исцелять цветом и другими сокровенными приемами.

Для тех, кто захочет продолжить обучение, будет предложена программа 3-й ступени, с которой вы познакомитесь на занятиях.
Оплата за обучение на курсах 1-й ступени — 200 рублей. После их окончания выдаются удостоверения.
Начало занятий — **6 января** в 18.00 в библиотеке ДКТА (4-й этаж), ежедневно, кроме воскресенья.
Занятия ведет сенс — **Анатолий Михайлович СЕМЕНОВ.**
Предварительная запись по телефону 96-77-92.
Наш адрес: ул. Лисунова, 1/1 (автобусы: 6, 15, 23, 48, 54, 72; трамваи: 3, 23, остановка «Дворец культуры и техники авиастроителей»).

ВНИМАНИЮ РУКОВОДИТЕЛЕЙ ОРГАНИЗАЦИЙ И ОТДЕЛЬНЫХ ГРАЖДАН!

ВСЕМ, КТО ЖЕЛАЕТ В КРАТЧАЙШИЙ СРОК приобрести профессию СТРОИТЕЛЯ В УЧЕБНО-КУРСОВОМ КОМБИНАТЕ «ГЛАВТАШКЕНТСТРОЯ»,

за 3—4 месяца вы сможете приобрести специальности:

электросварщик, газоэлектросварщик, маляр, штукатур, каменщик, плотник, монтажник, электрик, оператор строительно-монтажного пистолета ПЦ-52, 84; машинист экскаватора, бульдозера, мостовых, козловых, башенных, тяжелых стреловых кранов; машинист автокрана (для имеющих профессиональные права).

Оплата — за наличный расчет и по перечислению.

С желающими трудоустроиться в подразделениях «Главташкентстроя» заключается трудовое соглашение на срок до 2-х лет, выплачивается стипендия в размере 200 руб. в месяц, одинокие жители Узбекистана обеспечиваются пропиской в г. Ташкенте и местом в общежитии.

Начало занятий — **с 6 января 1992 года.**
Контактные телефоны: 78-05-15, 78-05-17 с 8 до 17.00.
Наш адрес: площадь Актепе, ул. Лутфий, 6 (трамваи: 4, 9; троллейбус 12; автобусы: 13, 29, 34, 43, 70, 77).

ВНИМАНИЕ!

ОРГАНИЗАЦИЯ ПРИОБРЕТЕТ СРОЧНО

дом с количеством комнат не менее 6, со всеми необходимыми условиями, с телефоном.
Местонахождение — желательно по линии метро.
Звонить по телефонам: 54-76-80, 56-49-51.

РГКО «Узгосэстрада»

ДВОРЕЦ ДРУЖБЫ НАРОДОВ

24, 25 ЯНВАРЯ в 18.00;
26 ЯНВАРЯ в 14 и 18.00

КОНЦЕРТЫ

ЛАУРЕАТА ПРЕМИИ ЛЕНИНСКОГО КОМСОМОЛА ГОСУДАРСТВЕННОГО ЗАСЛУЖЕННОГО КАМЕРНО-ИНСТРУМЕНТАЛЬНОГО АНСАМБЛЯ «ЯЛЛА»

«ЧАЙХАНА НА ВСЕ ВРЕМЕНА»

Художественный руководитель — лауреат Государственной премии им. Хамзы, народный артист Республики Узбекистан **Фаррух ЗАКИРОВ.**

Билеты продаются на станциях метро М. Горького, Октябрьской революции, «Пахтакор», «Чиланзар».

Союз театральных деятелей Республики Узбекистан

ТЕАТР «ИЛЬХОМ»

По просьбе зрителей
8, 12, 19 ЯНВАРЯ в 19.00
ТОЛЬКО ТРИ ДНЯ
РОЖДЕСТВЕНСКОЕ ШОУ
«ПРЕМЬЕРА ПРЕМЬЕР-92».

9, 10, 19, 23, 24 ЯНВАРЯ
ПРЕМЬЕРА
«МОЙ БЕЛЫЙ МЕРСЕДЕС»
(страсти по Иоану в стиле рок от А. Шипенко).

Билеты продаются в кассе театра «Ильхом».
Касса работает ежедневно с 13.00 до 19.00.
Телефоны: 41-22-41, 41-22-52.
Художественный руководитель театра — заслуженный деятель искусств **Марк ВАЙЛЬ.**

ТОЛЬКО У НАС

КОММЕРЧЕСКИЙ МАГАЗИН «СЕВИНЧ» ОСУЩЕСТВЛЯЕТ НА ДОМУ ОЦЕНКУ И ПРИЕМ НОВЫХ ВЕЩЕЙ для продажи по коммерческим ценам.

Адрес: ул. Султанали-Машхадий, 92 (бывшая Ново-Ульяновская).
Контактный телефон 68-97-80 (круглосуточно).

Главное управление народного образования г. Ташкента
ПРОФЕССИОНАЛЬНО-ТЕХНИЧЕСКОЕ УЧИЛИЩЕ № 48 НА БАЗЕ ОРДЕНА ТРУДОВОГО КРАСНОГО ЗНАМЕНИ ТАШКЕНТСКОГО ШВЕЙНОГО ПРОИЗВОДСТВЕННОГО ОБЪЕДИНЕНИЯ «КРАСНАЯ ЗАРЯ»

ПРИГЛАШАЕТ УЧИТЬСЯ

выпускников 9—11-х классов, желающих стать отличными мастерами по пошиву верхней женской, мужской и детской одежды, получить специальность ЗАКРОЙЩИК, ПОРТНОЙ, ШВЕЯ.

Окончившие 9 классов обучаются в течение 3-х лет, получают квалификацию по двум смежным профессиям—«швея» и «портной» индивидуального пошива.

Желающие получить одновременно полное среднее образование в течение 2-х лет зачисляются в экспериментальные группы на основе тестирования.

В течение всего периода обучения училище берет на себя социальное обеспечение учащихся одеждой, питанием и ежемесячной стипендией 40 рублей.

Окончившие 11 классов обучаются 8 месяцев, получают квалификацию по двум смежным профессиям—«закройщик» и «швея», им ежемесячно выплачивают стипендию от 80 до 120 рублей.

Все учащиеся в период прохождения производственной практики получают 100% заработной платы. Время обучения засчитывается в трудовой стаж, по окончании училища направляются на работу на базовое предприятие ТПШО «Красная заря».

Выпускники, окончившие училище с отличием, получают направления для поступления в вузы и техникумы.

При поступлении необходимы документы: заявление на имя директора, паспорт или свидетельство о рождении, свидетельство об образовании, медицинская справка, справки: с места работы родителей, с места жительства; 4 фотокарточки (3×4 см).

Адрес училища: г. Ташкент, п/о 61, ул. Чехова, 5«а» (трамваи: 1, 2, 5, 24, 9, 8, 26; троллейбусы: 1, 5, 8, 17, 10, 20; автобусы: 2, 3, 60, 71, 80, 98, остановка «Объединение «Красная заря»).

ВАШЕ ЗДОРОВЬЕ ЗАВИСИТ ОТ ВАС!

СПОРТИВНЫЙ КОМПЛЕКС № 11 спортивного клуба армии

ПРОИЗВОДИТ НАБОР В ПЛАТНЫЕ ГРУППЫ

ДЛЯ ЗАНЯТИЙ ОЗДОРОВИТЕЛЬНОЙ ГИМНАСТИКОЙ С МУЗЫКАЛЬНЫМ СОПРОВОЖДЕНИЕМ, А ТАКЖЕ ДЛЯ ЗАНЯТИЙ В ГРУППАХ ПО СЛЕДУЮЩИМ ВИДАМ: ПЛАВАНИЮ, АТЛЕТИЧЕСКОЙ ГИМНАСТИКЕ И БОЛЬШОМУ ТЕННИСУ.

Занятия проводят опытные методисты, мастера спорта СССР, мастера спорта международного класса и заслуженные мастера спорта.

Спортивный комплекс оснащен современными тренажерами, располагает 25- и 50-метровыми бассейнами, душевыми, сауной, фитобаром, стадионом, теннисными кортами, спортивным залом.

Адрес: Луначарское шоссе, 133 «б». Станция метро М. Горького, далее автобусами: 101, 24, 6, 1 до остановки «Севастопольская», трамваями: 22, 13, 6, 29, троллейбусами: 18, 9, 17 до остановки «Штаб ТуркВО».

ДВОРЕЦ КУЛЬТУРЫ И ТЕХНИКИ АВИАСТРОИТЕЛЕЙ им. В. Н. СИВЦА ЭКСПЕРИМЕНТАЛЬНОЕ-ТАНЦЕВАЛЬНО-МУЗЫКАЛЬНОЕ ОБЪЕДИНЕНИЕ «РИТМ»

19 ФЕВРАЛЯ в 17.00

ПРОВОДИТ

ОТКРЫТЫЙ ЧЕМПИОНАТ г. ТАШКЕНТА СРЕДИ ИСПОЛНИТЕЛЕЙ ТАНЦА РЕП.

Всем желающим принять участие в конкурсе необходимо подать заявки на участие 9, 10, 11 февраля 1992 года по телефону 96-77-92 (методический отдел) с 15 до 18.00.

Победители конкурса будут награждены ценными призами.

Наш адрес: г. Ташкент, ул. Лисунова, 1/1 (автобусы: 6, 15, 23, 48, 54, 72; трамваи: 3, 23, остановка «Дворец культуры и техники авиастроителей»).

ТАТАРСКОЕ ТВОРЧЕСКОЕ ОБЪЕДИНЕНИЕ «ДУСЛЫК»

под руководством
Раисы БАЙМУРЗИНОЙ

Дворца культуры и техники авиастроителей им. В. Н. Сивца

ПРИГЛАШАЕТ

11 января в 17.00
ВО ДВОРЕЦ КУЛЬТУРЫ ТЕКСТИЛЬЩИКОВ
НА ЗУР-КОНЦЕРТ.

В программе — популярные татарские песни, танцы, юмор.

12 января в 18.00
ВО ДВОРЕЦ КУЛЬТУРЫ И ТЕХНИКИ АВИАСТРОИТЕЛЕЙ им. В. Н. СИВЦА
НА НОВОГОДНИЙ ВЕЧЕР.

В программе — концерт с участием ведущих солистов, музыка, танцы, аттракционы.
Работает кафе «Татар ашлары».

ПОСТОЯННО ДЕЙСТВУЮЩИЕ КУРСЫ ПОВЫШЕНИЯ КВАЛИФИКАЦИИ при Госкомпечати Республики Узбекистан

ОБЪЯВЛЯЮТ ПРИЕМ

НА ПЛАТНЫЕ КУРСЫ ПО ИЗУЧЕНИЮ ИНОСТРАННЫХ ЯЗЫКОВ:

АНГЛИЙСКОГО, АРАБСКОГО, ПЕРСИДСКОГО, ТУРЕЦКОГО, НЕМЕЦКОГО, А ТАКЖЕ СТАРОУЗБЕКСКОГО, УЗБЕКСКОГО и др.

Прием — без ограничения возраста и места жительства.

Окончив наши курсы и получив свидетельство, вы сможете работать практически в любой сфере народного хозяйства.

Учеба с отрывом (дневное отделение) и без отрыва от производства. Срок обучения — 3 месяца.

Адрес: г. Ташкент, ул. Навои, 30, левое крыло здания, 4-й этаж, 14, 15 комнаты, рядом с Внешторгиздатом (трамваи: 7, 8, 16, остановка «Центральный телеграф»).

Контрольный сбор — **10, 13, 17, 18 января 1992 г.**

Телефон 44-29-80.

СОЮЗУ ТЕАТРАЛЬНЫХ ДЕЯТЕЛЕЙ РЕСПУБЛИКИ УЗБЕКИСТАН

ТРЕБУЮТСЯ НА РАБОТУ

высококвалифицированные специалисты:

ДИРЕКТОР по проведению фестивалей, ЗАВЕДУЮЩИЙ административно - хозяйственной частью, ГЛАВНЫЙ СПЕЦИАЛИСТ по зарубежным связям (со знанием иностранных языков).

Заработная плата — по договору.
Обращаться по адресу: г. Ташкент, ул. Хамзы, 51.
Телефоны: 33-08-39, 32-37-66.

ПРЕДЛАГАЕМ ОРГАНИЗАЦИЯМ И ЛИЦАМ

услуги по срочной заправке высококачественной ленты шириной 6,35 мм, 8 мм и 13 мм на нейлоновой основе требуемой длины для матричных принтеров.

Оплата — перечислением или наличными.

Ждем вас по адресу: ул. Укчи, 68 (станции метро «Пахтакор» или «Узбекистанская»).
Телефоны: 44-16-96, 44-15-86.

К СВЕДЕНИЮ РУКОВОДИТЕЛЕЙ ОРГАНИЗАЦИЙ И УЧРЕЖДЕНИЙ!

КООПЕРАТИВ «СОТРУДНИК» ЛИКВИДИРОВАН.

Претензии принимаются до 20 января 1992 года по адресу: г. Ташкент, массив Спутник, Ц-2, дом 7«а».

ТЕАТР

ТЕАТР ЮНОГО ЗРИТЕЛЯ — 7, 8 января в 10, 12, 14, 16.00, 9 января в 12, 14.00 **Люди и разбойники из Кардамона,** 12 января в 12.00 **Снежная королева.**

ЦИРК

7 января в 16, 18.00;
с 8 по 12 января в 10, 12, 14, 16, 18.00
большие цирковые представления «ЕЛКА В ЦИРКЕ».

КИНО

6 ЯНВАРЯ

Фуркат — «ПРИШЕЛЕЦ» (18.30, 21.00).
Москва — «ВНЕ ЗАКОНА» (нечетные, 20.40).
Ташсовет — «ВОЙНА АМАЗОНОК» (нечетные).
Дустлик — «АФГАНЕЦ» (18, 20, 20.40).
Ешлик — «ОКЕАН» (20.00).
Шарк — «ВНЕ ЗАКОНА» (нечетные, 20.30).

7 ЯНВАРЯ

Фуркат — «ПРИШЕЛЕЦ» (11, 13.30, 16, 18.30, 21.00).
Москва — «ВНЕ ЗАКОНА» (нечетные, 20.40).
Ташсовет — «ВОЙНА АМАЗОНОК» (нечетные).
Дустлик — «АФГАНЕЦ» (11, 12, 14, 15, 17, 18,20, 20.40).
Ешлик — «ОКЕАН» (11, 14, 17, 20.00).
Шарк — «ВНЕ ЗАКОНА» (нечетные, 20.30).

Ташкентский городской совет НДП Узбекистана выражает глубокое соболезнование первому секретарю Центрального Совета Народно-демократической партии Узбекистана М. М. Расулову по поводу безвременной кончины его супруги
РАСУЛОВОЙ Дилором Касымовны.

Коллектив Ташкентского авиационного техникума скорбит по поводу кончины преподавателя
ПЕТРУНИНА Петра Ивановича
и выражает искреннее соболезнование родным и близким покойного.

ВНИМАНИЕ!

ХОЗРАСЧЕТНЫЙ УЧЕБНО-МЕТОДИЧЕСКИЙ УНИВЕРСИТЕТ «МАЪРИФАТ» при Союзе театральных деятелей Республики Узбекистан с 31 декабря 1991 года ЛИКВИДИРОВАН.
Претензии принимаются в течение месяца со дня опубликования объявления по телефону 33-08-39.

Ташкентский городской Совет народных депутатов и Ташкентский городской совет НДП Узбекистана выражают глубокое соболезнование депутату Ташгорсовета С. А. Никулину по поводу смерти его отца
НИКУЛИНА Алексея Демьяновича.

Коллектив треста «Ташремстрой» скорбит по поводу смерти освобожденного председателя профсоюзного комитета
ПЕТРОСОВА Арминака Левоновича
и выражает искреннее соболезнование родным и близким покойного.

Коллектив парка культуры и отдыха «Гульшан» глубоко скорбит по поводу кончины главного бухгалтера
ШУМАКОВА Бориса Егоровича
и выражает искреннее соболезнование семье и родным покойного.

Коллектив школы № 17 Кировского района глубоко скорбит по поводу смерти учительницы английского языка
ЛУКЬЯНЧИКОВОЙ Людмилы Дмитриевны
и выражает искреннее соболезнование родным и близким покойной.

Коллегия Министерства жилищно-коммунального хозяйства и президиум ЦК профсоюза рабочих местной промышленности и коммунально-бытовых предприятий Республики Узбекистан выражают глубокое соболезнование директору института «Узгипроремжилпроект» О. Н. Виктимирову в связи с кончиной его матери
ВИКТИМИРОВОЙ Зинаиды Николаевны.

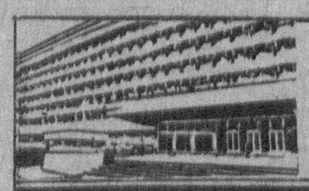

УЧРЕДИТЕЛИ: Ташкентский городской Совет народных депутатов и журналистский коллектив «Вечернего Ташкента».

Вечерний Ташкент

Адрес редакции — 700000, г. Ташкент, ГСП ул. Ленинградская, 32.

Газета выходит ежедневно, кроме субботы и воскресенья.

Справки по редакции 32-53-76. Справки по письмам, 33-29-70, 32-53-79.

Все объявления и рекламные материалы подготовлены отделом объявлений издательско-полиграфического концерна «Шарк» Республики Узбекистан. Справки и претензии по объявлениям по телефону 33-81-42.

Издательско - полиграфический концерн «Шарк» Республики Узбекистан. Адрес: 700000, г. Ташкент-ГСП, ул. «Газеты «Правда», 41.

Тираж 107.000. Индекс 64691. Заказ 15. Время подписания в печать по графику в 11.30, номер подписан в 11.55. 1 2 3 4 5 6 7 8 9 10 11 12.