Общественно-политическая городская газета

Вечерний Ташкент

Газета выходит с 1 июля 1966 года

№ 9 (7.951) ◆ Вторник, 14 января 1992 года ◆ Цена 35 коп.

Сессия Верховного Совета Республики Узбекистан

13 января в Ташкенте продолжились пленарные заседания внеочередной девятой сессии Верховного Совета Республики Узбекистан двенадцатого созыва. Вел заседание Председатель Верховного Совета Ш. М. Юлдашев.

По предложению Президента Республики Узбекистан И. А. Каримова Верховный Совет утвердил премьер-министром Республики Узбекистан А. Муталова, работавшего заместителем председателя Кабинета министров при Президенте республики.

В соответствии с поручением восьмой сессии Верховного Совета с предложениями об организации системы контрольных органов республики выступил руководитель рабочей группы депутат М. М. Миркасымов. После обмена мнениями парламент принял закон об учреждении нового органа — Государственного контроля Республики Узбекистан при Президенте Республики и одновременно упразднил Комитет народного контроля. В связи с этим Верховный Совет внес соответствующие изменения в Конституцию. Депутаты поддержали предложение Президента И. А. Каримова и утвердили М. М. Миркасымова в должности председателя Государственного контроля.

С докладом о проекте закона об образовании выступил председатель Комитета по науке, народному образованию и охране культурного наследия А. Аскаров.

Депутаты после строгого и взыскательного обсуждения законопроекта приняли решение отправить его на доработку в комитеты и комиссии.

В начале вечернего заседания с информацией о работе с обращениями депутатов выступил руководитель секретариата сессии А. Насыров.

Затем во втором чтении началось рассмотрение законопроекта об усилении ответственности за нарушение правил дорожного движения. С докладом выступил председатель Комитета по вопросам законодательства, законности и правопорядка Э. Х. Халилов.

После постатейного обсуждения и голосования закон был принят.

С докладом о проекте закона о занятости населения во втором чтении выступил заместитель председателя Комитета по экономической реформе, бюджетной политике и местному самоуправлению Э. Х. Салимов. Этот закон также был принят.

Обсужден закон Республики Узбекистан о связи. По докладу председателя Комитета по транспорту, дорожному хозяйству, связи и информатике Г. З. Захритдинова парламент принял этот закон.

Депутаты утвердили указы Президента о преобразовании Государственного комитета Республики Узбекистан по телевидению и радиовещанию в Государственную телерадиовещательную компанию Узбекистана, о назначении У. А. Абдуразакова министром иностранных дел республики и освобождении от этой должности Ш. Н. Махмудовой в связи с переходом на другую работу.

Парламент Узбекистана продолжает свою работу.

ПОСТАНОВЛЕНИЕ
ВЕРХОВНОГО СОВЕТА
РЕСПУБЛИКИ УЗБЕКИСТАН

О премьер-министре Республики Узбекистан

Верховный Совет Республики Узбекистан **постановляет:**

утвердить т. Муталова Абдулхашима премьер-министром Республики Узбекистан.

Председатель Верховного Совета Республики Узбекистан
Ш. ЮЛДАШЕВ.

гор. Ташкент,
13 января 1992 г.

Премьер-министр Республики Узбекистан
МУТАЛОВ Абдулхашим

Родился в 1947 году в селе Теляу Ахангаранского района Ташкентской области, узбек, образование высшее, по специальности инженер-технолог, в 1976 году окончил Всесоюзный заочный институт пищевой промышленности.

Трудовую деятельность начал в 1965 году рабочим Ташкентского комбината хлебопродуктов № 2. После службы в рядах Советской Армии работал на различных руководящих должностях на комбинатах хлебопродуктов г. Ташкента. В 1979—1986 годах был директором Ахангаранского комбината хлебопродуктов. В 1986 году назначен заместителем министра, а в 1987 году — министром хлебопродуктов Узбекской ССР. С 1991 года являлся заместителем председателя Кабинета министров при Президенте Республики Узбекистан. Народный депутат Республики Каракалпакстан.

ПОСТАНОВЛЕНИЕ
ВЕРХОВНОГО СОВЕТА
РЕСПУБЛИКИ УЗБЕКИСТАН

О председателе Государственного контроля Республики Узбекистан при Президенте Республики Узбекистан

Верховный Совет Республики Узбекистан **постановляет:**

утвердить т. Миркасымова Мирахмата Мирхаджиевича председателем Государственного контроля Республики Узбекистан при Президенте Республики Узбекистан.

Председатель Верховного Совета Республики Узбекистан
Ш. ЮЛДАШЕВ.

гор. Ташкент,
13 января 1992 г.

Председатель Государственного контроля при Президенте Республики Узбекистан
МИРКАСЫМОВ Мирахмат Мирхаджиевич

Родился в 1941 году в г. Ташкенте, узбек, образование высшее, по специальности инженер-механик, в 1962 году окончил Ташкентский политехнический институт.

Трудовую деятельность начал в 1962 году инженером Центрального конструкторского бюро технологии и машиностроения «Герметик», где впоследствии занимал ряд руководящих должностей. С 1973 года — на партийной работе — в аппаратах Ташкентского обкома и ЦК Компартии Узбекистана, первый секретарь Алмалыкского горкома, Хорезмского и Ташкентского обкомов Компартии Узбекистана. В 1989—1990 годах являлся Председателем Совета Министров Узбекской ССР. В 1990 году назначен председателем Комитета народного контроля Узбекской ССР. Народный депутат Республики Узбекистан.

Престиж профессии растет

Одной из первых акций только на днях утвержденного на сессии городского Совета народных депутатов хокимията стал прием победителя городского конкурса «Учитель-92», представителей народного образования. И это не случайно. Забота о школе, ее учителях — это забота о тех, кто завтра будет способствовать развитию экономики Республики Узбекистан, ее науки, культуры.

Гостей принял первый заместитель Хокима города А. Х. Аскаров. Поздравив Рано Рашидовну Салиеву, учителя химии школы № 6 Сергелийского района, с победой на конкурсе, он подчеркнул, что никогда, пожалуй, школа еще не стояла перед необходимостью перемен, не привлекала такого пристального внимания, как ныне. И это понятно: республике нужны не просто образованные, а творчески мыслящие, всесторонне развитые люди. Тех знаний, которые давала школа прежде, теперь явно недостает. И конкурсы, ставшие традицией, активизируют творческий поиск учителей, нацеленный на формирование личности подрастающего поколения, его стремлений и идеалов, отношения к жизни.

В беседе на встрече, в которой приняла участие зам. председателя Ташгорсовета А. В. Гончарова, были затронуты вопросы совершенствования учебно-воспитательного процесса в школе № 6, в которой обучается более 2 тысяч учащихся, всего народного образования в целом. В частности, зам. министра, начальник Главного управления народного образования Х. К. Юлдашев отметил, что нужно создавать фонд развития народного образования. Такой опыт есть в отдельных районах Украины, Беларуси. Попытка его создания предпринята в Куйбышевском районе столицы. Создание его позволит укрепить учебно-материальную базу школ, успешнее развивать новые формы подготовки учащихся к жизни и труду.

Рассказывая об опыте своей работы как учителя химии и как организатора внеклассной работы, Рано Рашидовна отметила, что в республике многое делается для социальной защищенности учителя. Престиж этой профессии растет, и это не может не радовать. Теперь учитель высшей категории, работающий на одной ставке, получает 700 рублей, а если он берет полторы ставки, то зарплата составляет свыше тысячи. Материальный стимул — немаловажный фактор в совершенствовании педагогического мастерства, а прошедший городской конкурс «Учитель-92» еще раз продемонстрировал, как много у нас в городе учителей, работающих творчески. Школа становится мастерской оригинальных замыслов, новаторских подходов к обучению и воспитанию учащихся. Настойчиво завоевывают право на жизнь лицеи, гимназии, создаются экспериментальные площадки. В школах, внешкольных учреждениях развивается сеть кружков, клубов, секций по интересам, «академий-клубов», создаются кооперативы, которые на договорной основе выполняют ремонтные работы, заказы предприятий и населения, учебно - производственные объединения, выпускающие товары народного потребления. Одним словом, школы, совершенствуя процесс обучения и воспитания, подготовки учащихся к жизни и труду, не только рассчитывают на помощь, но и сами ищут пути, способствующие развитию их учебно-материальной базы.

Поиск нового, неуспокоенность достигнутым становятся главными в работе педагогических коллективов.

Н. ЮЖКОВА.

НА СНИМКЕ: прием победителя городского конкурса «Учитель-92» Р. Р. Салиевой в хокимияте города.

Фото **Р. Шарипова.**

ИНФОРМБЮРО
ПО ВСЕМ КАНАЛАМ

В РЕСПУБЛИКЕ

● Продолжают поступать поздравительные телеграммы Президенту Республики Узбекистан И. А. Каримову в связи с его избранием на этот пост. Поздравительные телеграммы прислали премьер-министр Японии Киити Миядзава, генеральный секратерь «Матамар алалам ал-исломи» Всемирного конгресса мусульман доктор Инамуллах Хан, президент Туркестано-Американской ассоциации США Неъмат Бегиш.

● «Золотой грифон» — профессиональный приз Союза кинематографистов отныне ежегодно будет присуждаться лучшим работам в области кино. Ему присвоено имя первого классика узбекского кинематографа — Наби Ганиева. Первый «Золотой грифон» присужден самому Наби Ганиеву — режиссеру, актеру, драматургу, сценаристу, постановщику многих фильмов. Приз вручен внучке мастера, телерепортеру Шахнозе Ганиевой. По решению семьи Ганиевых награду решено оставить на вечное хранение в творческом союзе. В категории «За лучший мультипликационный фильм» приз присужден картине «Дворняга плюс дворняга». Среди короткометражных победили картины «Первый поцелуй» и «Бедолаги». Приза «За лучшую женскую роль» удостоена актриса Диля Эгамбердыева, «За лучшую мужскую роль» — Рустам Сагдуллаев.

● На территории санатория-профилактория Ханкинского хлопкозавода исследована вода, названная джейхунской, она оказалась богатой целебными микроэлементами. Здесь решено начать сооружение многопрофильного санатория на 500 мест.

В СОДРУЖЕСТВЕ

● В недельный срок провести приватизацию предприятий перерабатывающей промышленности Красноярского края призвал его первый губернатор Аркадий Вепрев, назначенный на эту должность указом Президента России.

● Президент Туркменистана С. Ниязов подписал постановление о введении регулируемых цен на продукты.

● Панические настроения и нагнетение нервозности вокруг отношений России с Украиной не уместны, заявил министр иностранных дел Российской Федерации Андрей Козырев.

● Правительство Литвы вновь повысило цены на тепловую энергию и природный газ — в 4 раза, каменный уголь — в два раза. Киловатт-час электроэнергии в Литве теперь стоит 35 копеек.

В МИРЕ

● Новая конституция принята в Монгольской Народной Республике. С первой половины февраля МНР будет называться Монголией.

● Разоружение в государствах — преемниках СССР должно стать основным условием оказания им гуманитарной помощи, требуют в Германии.

● Ватикан признал Словению и Хорватию в качестве независимых государств.

● После 50-летнего перерыва установлены дипломатические отношения в полном объеме между Японией и ЮАР.

● Менее года потребовалось, чтобы разминировать зону военных действий в Кувейте. Разминировано 133 тысячи мин и 16 тысяч тонн взрывчатых веществ.

УКАЗ
ПРЕЗИДЕНТА РЕСПУБЛИКИ УЗБЕКИСТАН

О внутренних войсках и учебных заведениях МВД СССР

В соответствии с Законом «Об основах государственной независимости Республики Узбекистан», Договором о Содружестве Независимых Государств от 21 декабря 1991 года в целях обеспечения общественной безопасности в Республике Узбекистан:

1. Взять под юрисдикцию Республики Узбекистан и передать в подчинение МВД республики дислоцированные на территории Республики Узбекистан соединения, отдельные части и подразделения внутренних войск бывшего МВД СССР. Образовать на их базе соединение внутренних войск МВД Республики Узбекистан.

Возложить руководство внутренними войсками, дислоцированными на территории республики, на министра внутренних дел Республики Узбекистан.

2. Передать в подчинение МВД Республики Узбекистан Ташкентскую высшую школу МВД СССР и Ташкентское высшее военно-техническое училище внутренних войск МВД СССР.

3. Министерству внутренних дел Республики Узбекистан (т. Алматов З. А.) произвести прием соединений, частей и отдельных подразделений внутренних войск, учебных заведений МВД СССР со всем личным составом, вооружением, материально-техническим и иным имуществом по состоянию на 1 января 1992 года.

В месячный срок подготовить предложения по структуре, положению, штатам внутренних войск, учебным заведениям, вошедшим в его структуру, и передать на рассмотрение правительства Республики Узбекистан.

4. Командному составу воинских формирований и учебных заведений МВД СССР, переходящих под юрисдикцию Республики Узбекистан, обеспечить неуклонное выполнение личным составом возложенных на него задач, имея в виду, что Республика Узбекистан гарантирует социальную и правовую защиту всех военнослужащих и членов их семей.

5. МВД, Министерству финансов, Комитету по экономике Республики Узбекистан совместно рассмотреть вопросы финансирования и материально-технического снабжения МВД Республики Узбекистан в связи с изменением его структуры.

Президент Республики Узбекистан
И. КАРИМОВ.

гор. Ташкент,
10 января 1992 года.

К 65-летию геологической службы

УКАЗ
ПРЕЗИДЕНТА РЕСПУБЛИКИ УЗБЕКИСТАН

О НАГРАЖДЕНИИ ГРУППЫ РАБОТНИКОВ ГЕОЛОГОРАЗВЕДОЧНЫХ ОРГАНИЗАЦИЙ РЕСПУБЛИКИ УЗБЕКИСТАН

За долголетний добросовестный труд, активное участие в развитии минерально-сырьевой базы республики и в общественной жизни присвоить почетные звания:

«ЗАСЛУЖЕННЫЙ РАБОТНИК ПРОМЫШЛЕННОСТИ РЕСПУБЛИКИ УЗБЕКИСТАН»

Балтабаеву Кабиру — слесарю ташкентского завода «Геологоразведка»

И НАГРАДИТЬ ПОЧЕТНОЙ ГРАМОТОЙ РЕСПУБЛИКИ УЗБЕКИСТАН:

Антонова Александра Евгеньевича — заведующего сектором благородных металлов Среднеазиатского научно-исследовательского института геологии и минерального сырья

Ашурова Холияра — прораба вышкомонтажной экспедиции объединения «Узбекнефтегазгеология»

Бульхину Лиру Алимовну — начальника планово-финансового отдела объединения «Узбекнефтегазгеология»

Виноградова Сергея Николаевича — директора подсобного хозяйства специализированного автотранспортного предприятия объединения «Узбекнефтегазгеология»

Гафурджанова Самиджана — начальника экспедиции «Химгеолнеруд» объединения «Ташкентгеология»

Зуева Сергея Николаевича — главного геофизика партии объединения «Узбекгеофизика»

Ибаева Пардабая — проходчика Восточно-Кураминской геологоразведочной экспедиции объединения «Ташкентгеология»

Кендирбаева Жохонгира — бурового мастера Приташкентской гидрогеологической экспедиции объединения «Узбекгидрогеология»

Президент Республики Узбекистан
И. КАРИМОВ.

гор. Ташкент,
12 января 1992 г.

От разработки—к внедрению

Сегодня в Большом академическом театре имени Навои состоялось торжественное заседание, посвященное 65-летию геологической службы Республики Узбекистан.

Одно из важных научных подразделений геологической отрасли — Институт геологии нефтяных и газовых месторождений. Без его рекомендаций не закладывается ни одна скважина для разведки залежей. Здесь составляются карты минеральных зон и оцениваются экранирующие свойства глинистых пород, намечаются перспективные области для поискового бурения на нефть и газ, ведутся исследования, направленные на достоверную оценку промышленной ценности выявленных и разведываемых скоплений нефти, разрабатываются эффективные мероприятия по увеличению нефтеотдачи пластов и учету их при подсчете промышленных запасов. Долгий и трудный путь научных разработок к производственникам сокращен в три с половиной раза.

Одним из важнейших подразделений института является опытно-методическая партия, ставшая своеобразной лабораторией для проверки практической ценности научных разработок и активным участником решения оперативных вопросов производства.

В партии создан автоматизированный банк информации, содержащий более 200 тысяч единиц разнообразных данных о всех нефтегазоносных работах, выполненных в республике за 40 лет. Эта бесценная информация крайне необходима сегодня не только отраслевой науке и производственным геологическим организациям, но и добывающим предприятиям.

Деятельность партии разнообразна и насыщенна. Это — оценка перспективных запасов, камеральная обработка результатов бурения, составление режимно-технологических карт для поисковых и разведочных скважин в осложненных геологических условиях, гравиометрическая съемка, необходимая для выявления и подготовки перспективных площадей, прогнозирование ловушек нефти и газа. Разрабатываются здесь и технологии проводки глубоких скважин, высокоэффективных рецептур буровых растворов. Только за последний десяток лет внедрено в производство более 200 рекомендаций, подготовленных и проверенных на полевых участках в Кашкадарье и Сурхандарье.

Н. ИВАШКЕВИЧ.

НА СНИМКЕ: буровики И. Чигаркин и В. Денисов испытывают действие нового раствора на экспериментальной буровой установке.

Фото **Л. Попова.**

Биржевые новости

Предприниматели всех стран, соединяйтесь!

В Ташкенте состоялось расширенное заседание правления и презентация Ассоциации бирж Средней Азии и Казахстана, Азиатского международного акционерно-коммерческого банка и газеты «Биржевой вестник Востока».

Пока политики решают свои вопросы, экономика продолжает катиться в пропасть, и миллионы бывших советских людей, а ныне граждан суверенных республик оказались за чертой бедности. Среди немногих, кто не на словах, а на деле стремится сохранить хоть какие-то экономические связи между бывшими партнерами и развить их в общих интересах, и предприниматели из различных республик, все активнее влияющие на экономику своих государств.

Пример тому — создание Ассоциации бирж Средней Азии и Казахстана (АБСАК), которая призвана решать задачи, связанные с формированием рынка в огромном регионе, развитием межрегиональных и внешнеэкономических связей, а также с дальнейшей деятельностью самих бирж, защитой интересов регионального рынка.

В обращении к главам государств и правительств республик Средней Азии и Казахстана участники расширенного заседания правления АБСАК, в частности, отмечают: «Ассоциация бирж Средней Азии и Казахстана выступает... за скорейшее наполнение подписанных экономических соглашений и договоров между независимыми государствами нашего региона практическими делами по предоставлению прав свободного перемещения товаров, капиталов и услуг на их территориях, обеспечение гарантий недопустимости ограничений на перемещение товаров и услуг, последовательное расширение сферы свободного рыночного оборота...». То есть предприниматели, поддерживая суверенитет и независимость каждой республики, выступают за самое широкое экономическое сотрудничество. В наших нынешних условиях иного пути для оздоровления экономики, насыщения потребительского рынка просто не существует. И состоявшееся заседание правления АБСАК, на котором обсуждены важнейшие вопросы дальнейшей деятельности ассоциации и совместных действий ее членов, — еще один важный шаг к укреплению и расширению связей между братскими народами.

С. АЛЕКСЕЕВ.

Наши интервью

«Узбекбизнес-клуб»: наша сила—в единстве

На мой взгляд, создание «Узбекбизнес-клуба» — одно из важнейших событий в жизни республики в минувшем году. Становление и укрепление независимого Узбекистана среди прочих государств мира невозможно без активизации действий не только на политической арене, но и на мировом рынке. Определенные шаги в этом направлении уже сделаны. Однако обстоятельства требуют многократного усиления деятельности предпринимателей, деловых людей, которые действуют в республике и ее столице.

Именно с этой мысли и началась наша беседа с членом «Узбекбизнес-клуба» — генеральным директором ассоциации «Алгоритм», доктором технических наук, заведующим кафедрой международного менеджмента и маркетинга факультета международных экономических отношений Ташкентского государственного института востоковедения Бахтиером Мухамеджановичем Турсуновым.

— Сегодня в большинстве случаев, когда речь заходит о месте Республики Узбекистан на мировом рынке, к сожалению, говорят в основном о том, что республика может стать экспортером сырья и только. Поэтому хотелось бы узнать: насколько верны подобные суждения и верны ли они вообще!

— Как говорится, дыма без огня не бывает. В бывшем Союзе десятилетиями Узбекистану отводилась в основном роль сырьевого придатка. Мол, вы давайте хлопок, коконы, плоды, овощи, золото, а все, что необходимо вам: машины, станки, оборудование, зерно, мясо и прочее, — получите. Подобная однобокость в развитии экономики республики ставила Узбекистан в зависимое положение от центра, отрицательно сказывается сейчас при переходе на рыночные отношения.

Можно сказать, что при всем при том в республике есть и крупные индустриальные гиганты, такие, как, например, авиационное объединение, тракторный завод, «Ташсельмаш», и другие. Но уровень кооперации в бывшем Союзе был настолько велик, что сейчас из-за срыва работы нескольких поставщиков в других республиках может остановиться любое огромное производство. К тому же наша промышленная продукция не очень-то и конкурентоспособна на мировом рынке.

И все-таки я не согласен с теми, кто связывает будущее Узбекистана на мировом рынке только с его возможностями в экспорте сырья. Республике есть что предложить бизнесменам других стран.

— И это подтверждает деятельность вашей ассоциации!

— Судите сами. Создав ассоциацию «Алгоритм», мы выбрали трудный, но, на наш взгляд, верный путь для выхода на мировой рынок — внедрение научных разработок. Научный потенциал республики велик. Но, к сожалению, он до сих пор использовался недостаточно, ведь ученые Узбекистана во многих случаях были лишены самостоятельного выхода на международный уровень. Теперь мы получили эту возможность и просто обязаны ею активно воспользоваться.

Вот лишь один из примеров. Разработка лазерных медицинских установок позволила создать новые методы лечения туберкулеза и других болезней, прошедшие хорошую апробацию в клиниках ТашГосМИ-2. Благодаря содружеству физиков и медиков мы вышли на зарубежный рынок: метод продемонстрирован в Китае, Индии, Пакистане, им заинтересовались в Монголии и Таиланде. Повторю, подобных примеров можно привести немало. Так что мы можем уже экспортировать не только сырье, как было до сих пор, но и интеллектуальный «товар», наукоемкую технологию, что сейчас очень ценится на мировом рынке.

— С какими странами уже сотрудничает ассоциация!

— Со многими. Так, приступили к созданию совместных предприятий с бизнесменами Китая, Индии, Пакистана. Недавно, сразу же после визита в Турцию Президента Узбекистана И. А. Каримова, зарегистрировано совместное предприятие с турецкой фирмой «Дильхан».

— Связи «Алгоритма» уже достаточно обширны, и вы могли бы и дальше самостоятельно расширять их. Что же заставило вас вступить в «Узбекбизнес-клуб»! Кстати, насколько я знаю, именно вы предложили это название...

— Что касается названия, то его подсказал опыт. Любое название должно легко запоминаться, по возможности быть понятным без перевода, говорить само за себя о направлении деятельности и включать географический ориентир. Многие бизнесмены мира уже хорошо знают об Узбекистане. А бизнес-клубы есть практически во всем мире. Так что, думаю, название выбрано удачно.

Если же говорить о том, что побудило нас принять участие в организации клуба и, соответственно, вступить в него, то основной причиной послужило желание внести больший вклад в выходе Узбекистана на мировой рынок и закреплении уже имеющихся позиций на нем.

У нас сейчас действует немало различных фирм, ассоциаций, предприятий, организаций, имеющих дело с зарубежными партнерами, занимающихся внешнеэкономической деятельностью. И каждый практически идет в одиночку по непроторенному пути, подчас совершая те же ошибки, которые до него совершали другие. Тем более что на данном этапе поступает немало непроверенной информации о зарубежных фирмах, возможных партнерах, их дееспособности. К сожалению, неискушенность в бизнесе многих начинающих предпринимателей «привлекает» различного рода авантюристов или такие западные и иные фирмы, с которыми в их странах никто не будет иметь дело.

Поэтому одна из главных задач «Узбекбизнес-клуба» — передача опыта, методическая помощь, обмен деловой информацией, сотрудничество всех, кто решил заняться внешнеэкономической деятельностью. Завоевать прочные позиции на мировом рынке в условиях жесточайшей конкуренции в одиночку практически невозможно. Поэтому мы посчитали, что следует объединить усилия наших предпринимателей, создать своеобразный центр, который не будет вмешиваться в дела предпринимателей, а только помогать им и страховать от возможных ошибок.

— Если можно, то расскажите немного о тех, кто вошел в клуб!

— «Узбекбизнес-клуб» создан при Торгово-промышленной палате Республики Узбекистан, специалисты которой имеют и опыт, и знания во внешнеэкономической деятельности. Президентом клуба избран председатель президиума Торгово-промышленной палаты Дильбар Юнусовна Мирсаидова. Вице-президентом стал Хамид Набиевич Абдуллаев.

Среди членов клуба — руководитель ассоциации делового сотрудничества «Узагропромсервис» Х. М. Юсупов, генеральный директор совместного предприятия «Инвариант» Г. Л. Соганов, генеральный директор Ассоциации экономического сотрудничества со странами восточного региона И. В. Нежданов, заместитель генерального директора ассоциации «Узбеклегпром» М. С. Майзлер, генеральный директор Узбекского торгового дома М. Т. Талипов и другие. Все достаточно известные в деловом мире люди.

— Что и говорить, компания знатная. Не означает ли это некую корпоративность, и в клубе будут только избранные!

— Опасения в том, что это будет закрытый клуб для определенного круга лиц, беспочвенны. Мы намерены принимать туда всех, у кого есть определенная заинтересованность в выходе на мировой рынок. Своеобразным пропуском в клуб будут серьезность намерений, рекомендации членов клуба и небольшой вступительный взнос. «Узбекбизнес-клуб» также намерен привлекать к своей деятельности как можно больше предпринимателей в различных регионах республики. Например, будут проводиться выездные заседания клуба, различные встречи, консультации и т. д. Главная цель клуба — не только в общении его членов и решении своих вопросов, но и в развитии предпринимательства в Республике Узбекистан в целом.

— Что ж, успехов вам в достижении этой цели...

— Спасибо. Каждый успех на мировом рынке для нас очень важен. Мы должны ворваться на него и с самых первых шагов поставить себя не робкими новичками, а уверенными в своих силах и способностях бизнесменами, с которыми будут разговаривать и сотрудничать на равных. Для этого необходим высокий уровень подготовки, чтобы не спасовать в условиях конкуренции. Именно такой подготовкой также намерен заниматься «Узбекбизнес-клуб».

Одним словом, планы у нас большие. Но это не от какой-то страсти к масштабности и гигантомании, а от глубины тех проблем, с которыми столкнулась наша республика.

Интервью взял С. ЛИ.

Изучаем узбекский язык

Уважаемые читатели! Мы уже не первый год ведем рубрику «Изучаем узбекский язык». Судя по вашим отзываем, многие хотели бы и в этом году видеть на страницах газеты наши уроки, поэтому мы решили пока продолжить их публикацию. Надеемся, что этот учебный материал поможет вам в овладении хотя бы минимальными навыками общения на узбекском языке.

ПОЧТАДА

— Телеграмма қаерда қабул қилинади?
— Кейинги дарчага мурожаат қилинг.
— Мен телеграмма жўнатмоқчи эдим. Илтимос, бланка берсангиз.
— Шошилинч телеграммами ёки оддийсими?
— Шошилинч телеграмма.
— Мана бу бланкага ёзинг.
— Раҳмат.
— Шошилинчи қимматроқ бўлади.
— Биламан, биламан.
— Ўз турар жойингиз, исм, фамилиянгизни кўрсатмабсиз-ку!
— Кечирасиз, ҳозир ёзиб бераман.
— Энди тўғри бўлибди. Тўрт сўм саксон тийин тўланг.
— Мана, олинг, беш сўм.
— Йигирма тийин қайтимини олинг.
— Кечирасиз, телеграмма қачон етиб боради?
— Шу бугунок, икки соат ичида етиб бориши керак.
— Раҳмат, айтганингиз келсин.

— Ташвишланманг, худди шундай бўлади.
— Кечирасиз, йўқлаб олинадиган хат бўлими қаерда?
— Залнинг нариги бетида.
— Раҳмат.
— Менга хат борми?
—Ҳужжатингизни кўрсатинг.
— Мана, паспортим, марҳамат.
— Ҳозир қараймиз. Йўқ экан.
— Афсус.
— Афсусланманг, келиб қолар, хабар олиб туринг.
— Тасалли берганингиз учун раҳмат. Хайр.

НА ПОЧТЕ

— Где принимаются телеграммы?
— Обратитесь в следующее окошко.
— Я хотел отправить телеграмму. Дайте, пожалуйста, бланк.
— Срочная или простая телеграмма?

— Срочная телеграмма.
— Пишите на этом бланке.
— Спасибо.
— Срочная дороже стоит.
— Знаю, знаю.
— Вы же не указали свой адрес, имя и фамилию!
— Извините, сейчас впишу.
—Теперь вот правильно. Платите 4 рубля 80 копеек.
— Вот, возьмите, пять рублей.
— Получите двадцать копеек сдачи.
— Извините, а когда дойдет телеграмма?

— Сегодня же, в течение двух часов должна дойти.
— Спасибо, чтоб получилось так, как вы сказали.
— Не волнуйтесь, будет точно так.
— Извините, а где отдел писем до востребования?
— На той стороне зала.
— Спасибо.
— Мне письмо есть?
— Покажите документ.
— Вот мой паспорт, пожалуйста.
— Сейчас посмотрим. Нет.
— Жаль.
— Не жалейте, может, еще будет, справляйтесь.
— Спасибо за утешение. До свидания.

Запомните слова и выражения.

қабул қилмоқ — принимать
дарча — окошко
мурожаат қилмоқ — обращаться
шошилинч — срочный
қимматроқ — дороже
Йўқлаб олинадиган — до востребования
афсусланмоқ — жалеть
тасалли бермоқ — утешать.

Подготовил С. ГАЮПОВ.

Спрос и предложение

В выигрыше оказываются все

Мы как-то все больше тяготеем к занятиям, не выходящим за рамки хлопот о житье-бытье, благополучии. Занятия для души, увлечения отодвигаются на второй план, до них ли сейчас? Но справедливо ли почти забыт, к примеру, прекрасный мир фотографий?

Приведу некоторые цифры. Средний японец ежегодно фотографируется 150 раз, американец — 80 раз. У нас же на душу населения приходится 3 фотографии в год. В Ташкенте в общем объеме фотографии доля фотолюбительства составляет лишь полпроцента. До поры до времени это было связано с отсутствием условий для печатания фотографии, проявки фотопленки. Но вот на помощь фотолюбителям пришли специалисты компактной мини-лаборатории по обработке фотоматериалов. Она оснащена компьютером немецкой фирмы «Агфа», который используется для проявления цветных пленок, электронной печати.

Новая услуга практически решает большинство проблем фотолюбителей. В приемном пункте лаборатории аппарат клиента заряжают цветной пленкой, объясняют, как лучше выбрать режим съемки. После этого можно отправляться в путешествие: снимать дома, в парке, словом, где угодно. Здесь же экспонированную пленку проявят и отпечатают с нее фотографии. Причем, если обычным способом фотограф проявляет цветную пленку примерно около суток, то «Агфа» выполнит эту операцию за 17 минут. А через сорок минут можно получить готовые снимки.

Не страшно, если начинающий фотограф ошибется, неточно поставит диафрагму, неправильно установит выдержку. В процессе обработки пленки и печати заложенная в машину программа откорректирует режим и исправит неточность. Качество снимка если и пострадает, то весьма несущественно.

Таким образом, «Агфа» взяла на себя все фототехнические операции, сделав потребителей и исполнителей заказа партнерами.

Подобные лаборатории действуют сегодня в нескольких городах нашей страны. Ташкентская мини-лаборатория могла бы обслуживать фотолюбителей всех уголков республики, но для этого нужны заказы, договоры, ведь начался новый год. Работники приемных пунктов лаборатории предлагают выдавать и принимать пленку на местах, фотоматериалы направлять в столицу для обработки, полученные фотографии вручать заказчику. По этой же схеме можно распространять и сопутствующие товары мини-лаборатории: календарики, визитные карточки, открытки, фотосувениры.

Для развития фотографии в республике ни одно новшество не обещает так много, как мини-лаборатории. На их основе, например, можно идти по пути поиска партнеров и создания совместных предприятий. Можно договориться с «Интуристом» и обслуживать иностранных гостей, чтобы были какие-то валютные отчисления, позволяющие решать вопросы приобретения фотоматериалов.

И. КОГАН, Л. ГУРО.

Хуторянин Пихлакас

По ведению сельского хозяйства эстонцы выработали четкую политику. И она начинает практическую жизнь. Упор на фермерские хозяйства очевиден. Желающих заняться этим делом вполне достаточно.

Антс Пихлакас из Харьюсского уезда — один из новых фермеров. Хотя его родители тоже были фермерами, после армии он работал в колхозе, был шофером, потом занимался разведением племенного скота. Как только появилась возможность, занялся собственным хозяйством. На его ферме, где кроме него работают жена и двое взрослых сыновей, есть молочное стадо, свиноферма. На 75 гектарах земли выращивают зерновые, картофель, корма для скота. Продукцию сдают в заготконтору. А в этом году открывают два магазина на рынках. Антс спокоен и по-крестьянски рассудителен. Верит, что все будет в порядке.

НА СНИМКЕ: председатель совета хуторского хозяйства Эстонии Яан Лентсаар (слева) в гостях у Антса Пихлакаса.

Фото М. Медведева. Фотохроника ТАСС.

На ВДНХ Республики Узбекистан

Калейдоскоп новинок

● ПАСПОРТИЗАЦИЯ ПРИВАТИЗАЦИИ

Приватизация жилых домов, зданий и сооружений требует тщательной оценки. Для этого, в частности, и проводится паспортизация.

Для более эффективного ее проведения специалисты лаборатории «Исследования и повышение качества сейсмостойкого строительства» Ташкентского архитектурно-строительного института разработали специальную методику. Обследование состояния зданий и сооружений проводится инструментально, а также с помощью вычислительного комплекса КРОУС-IV. Персональный компьютер и программы позволяют определить уязвимые (перенапряженные или слабые) узлы, элементы и системы, наблюдать за их восстановлением и усилением.

Сотрудники лаборатории проводят техническую паспортизацию, разрабатывают меры по восстановлению и усилению, обеспечивая тем самым надежность и долговечность зданий и сооружений.

● НАДЕЖЕН ЛИ ВОДИТЕЛЬ!

Усиление интенсивности движения транспорта повышает требования к водителям: они должны обладать не только высокими профессиональными, но и соответствующими психофизиологическими способностями.

Для определения этих качеств проводятся обследования. В республиканской отраслевой лаборатории отрабатывается методика проверки водителей такси и автобусов с использованием диалоговых вычислительных комплексов.

Лаборатория может проводить также комплексное психофизиологическое обследование курсантов, водителей-любителей, профессионалов, принимаемых на работу или работающих в автотранспортном предприятии, выявлять так называемую группу риска, вести профилактические занятия.

Психофизиологическое обследование, специальный медицинский пред- и послерейсовый осмотры, создание кабинетов психологической разгрузки, оборудование классов безопасности дорожного движения специальными тренажерами и приборами психологического контроля позволят сократить число дорожно-транспортных происшествий по вине водителей.

● ВЫСОКОПРОИЗВОДИТЕЛЬНАЯ ТЕХНОЛОГИЯ СВАРКИ

При строительстве напорных водоводов из полиэтиленовых труб бригада из двух человек продвигается за смену всего на 150—180 метров.

Специалисты малого предприятия «Мухандис» при инженерно-экономическом институте «Техноводстройэкономика» Госкомводстроя республики разработали и внедрили новую высокоэффективную технологию. Она позволила увеличить производительность труда на сварке полиэтиленовых труб в три-четыре раза. Теперь в смену укладывается от 500 до 800 метров труб.

Новая технология внедрена на объектах Чимкурганской ПМК треста «Кашкадарьяводстрой».

● ЭКОНОМИЧНЫЙ МЕТОД РАСХОДА ЦЕМЕНТА

При возведении сейсмостойких крупнопанельных зданий расход цемента на 7—10 процентов превышает нормативы.

Произведя соответствующие расчеты крупнопанельных зданий на реальное сейсмическое воздействие, специалисты ТашЗНИИЭП путем конструктивных замен отдельных конструкций и элементов зданий и сооружений нашли оптимальный вариант конструкции строений.

Разработанный метод позволил сократить не только расход цемента, но и арматуры без нанесения ущерба прочности сооружений.

Использование предлагаемого метода расчета позволяет существенно улучшить технико-экономические показатели сейсмостойких крупнопанельных зданий без затрат на переоснастку.

Ю. РОМАНОВ.

Расширяется ассортимент ТНП

В состав концерна «Узмашхлопкоткань» вошли коллективы нескольких НИИ завода «Таштекстильмаш». Цель его образования — переработка местного сырья хлопковолокна непосредственно в республике, увеличение объема этой работы.

Сегодня многие производственные коллективы стараются строить свою деятельность, ориентируясь на конкретного потребителя. Именно по такому пути пошли и на «Таштекстильмаше». Сокращен выпуск значительно удорожавших текстильных машин, от которых отказываются и в республиках, и за рубежом. Параллельно с этим значительно возросли объемы по производству товаров для народа, расширяется их ассортимент. Постоянным спросом пользуются алюминиевая посуда, казаны, дачная мебель, изготовляемая из металлических отходов производства. В прошлом году был освоен выпуск электромясорубок, компактных кассет. На сотни тысяч рублей поставлено этой продукции в торговую сеть.

Стабильная работа предприятия позволяет решать и социальные проблемы коллектива. Увеличены компенсации за обеды до 6 рублей. За счет прибыли выделено единовременное пособие в размере 400 рублей на каждого на приобретение овощей и и фруктов.

К. ОЛЬГИНА.

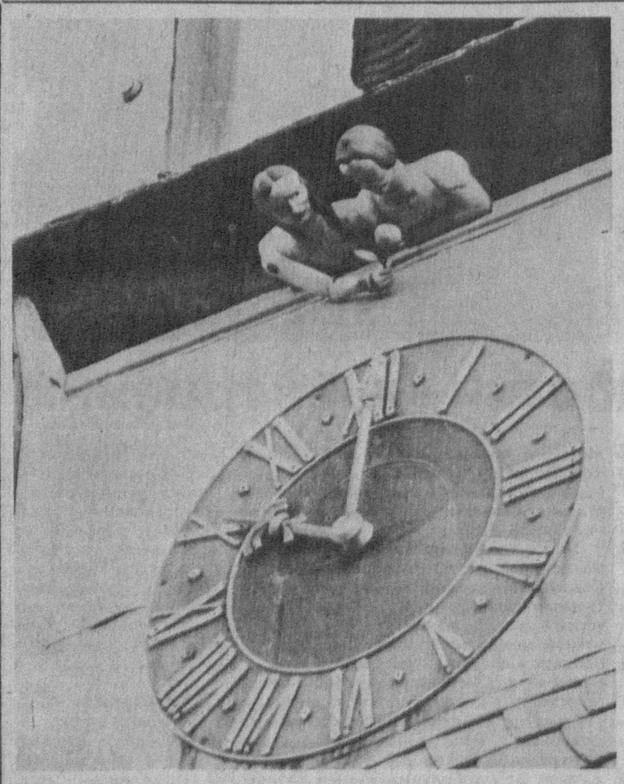

По городам и странам

ФИНЛЯНДИЯ

Там, где встречаются земля и море и открываются ворота Финляндии на запад, расположен город Турку — центр мореплавания, торговли, промышленности и образования. Еще в старину купцы приметили эту окруженную семью холмами долину.

Уже в конце XIII века в Турку были своя крепость и кафедральный собор. Через Турку в Финляндию проникали самые различные товары, идейные течения и обычаи. История «старого Турку» с его деревянными домами продолжалась до первой половины XIX века. В результате русско-шведской войны город потерял в 1812 году звание столицы. А затем в 1827 году после опустошительного пожара лишился своего университета «Академия Турку».

Трудолюбие жителей позволило построить на месте развалин новый стилистически однородный городской центр, проект которого был составлен архитектором К. Л. Энгелем. Центром города по этому проекту стала Рыночная площадь.

В последние десятилетия город быстро развивался и превратился в связующее звено между востоком и западом. Наряду с традиционной металлообрабатывающей промышленностью и машиностроением в городе возникли крупные предприятия медицинской, химической, пищевой, текстильной и строительной промышленности. Турку является также самым крупным в Финляндии центром электронной промышленности.

Город Турку с окружающими его областями представляет собой один из важнейших центров страны, для которого характерно сохранение традиций и быстрый прогресс.

НА СНИМКЕ: прогулочный пароход на реке в Турку.

(Фотохроника ТАСС).

ГЕРМАНИЯ

Поистине уникальными справедливо было бы назвать старинные башенные часы в Делицше (земля Саксония, ФРГ), украшающие здание городской церкви. Еще в 1784 году над их циферблатом были помещены две механические фигуры, которые олицетворяют... библейских Адама и Еву. С тех самых пор они всегда терпеливо ждут своего часа. Автором сего оригинального творения было задумано так: всего один-единственный раз в году отец рода человеческого имеет право отведать плод яблони, предлагаемый ему женой. Это происходит 29 июня — в день Святых Петра и Павла — ровно в 12 часов.

Фото Центральбильд—ТАСС.

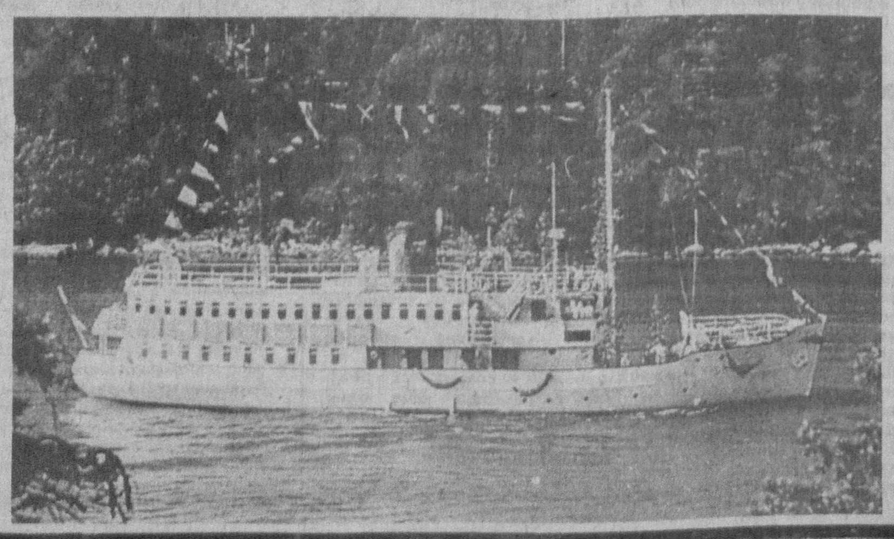

НЕПАЛ

Королевство Непал — небольшое государство, расположенное в глубине азиатского континента, в самом центре Гималаев. Его столица, Катманду, привлекает внимание туристов всего мира.

НА СНИМКЕ: обычная жизнь на улицах непальской столицы.

Фото К. Пури. Фотохроника ТАСС.

ЕГИПЕТ

Соколиная охота — старинная забава у многих кочевых племен. Но по традиции ею увлекаются и те, чьи предки перешли на оседлый образ жизни много веков тому назад. В Египте одним из центров этого вида спорта считается город Заказик в дельте Нила — столица провинции Шаркия. Ахмед Ат-Тахтауи, семья которого издавна содержит ловчих птиц, рассказывает, что хорошо обученный сокол или ястреб стоит до 100 тысяч египетских фунтов, то есть около 30 тысяч долларов.

НА СНИМКЕ: хорошо обученный сокол — большая ценность.

Фото М. Крутихина, М. Дышлюка. (ТАСС).

Анонс

Играет гитарист Хыдыр Сапаров

15 января (в 16.00) в малом зале Дворца культуры ТашГУ состоится концерт гитариста Х. Сапарова.

Известный ташкентский гитарист овладел игрой на гитаре, занимаясь в музыкальной школе-интернате в городе Ашхабаде. Затем он поступил в Ташкентскую государственную консерваторию имени М. Ашрафи, а продолжил совершенствование своего исполнительского мастерства в Московском музыкально-педагогическом институте имени Гнесиных, на курсах мастерства выдающихся современных гитаристов Ласло Сендрей Карпер (Венгрия), Фольфганг Ленгле (Германия), Гердон Гроски (Англия).

Участник и дипломант международных фестивалей гитарного искусства, выступал в Польше, Финляндии, Франции. Звучала гитара Х. Сапарова и по радио в Сиэтле. В репертуаре гитариста — музыка эпохи Возрождения до произведений современных композиторов, а также мелодии народов Средней Азии.

Отрадно, что после концерта Х. Сапаров дает рекомендации начинающим гитаристам по вопросам обучения игре на гитаре. Билеты на концерт можно приобрести во дворце.

МОСКВА. Большой театр показал новый спектакль-балет композитора Л. Минкуса «Баядерка» в новой сценической редакции балетмейстера Юрия Григоровича. Дирижер — народный артист России Александр Копылов.

НА СНИМКЕ: молодую балерину Надежду Грачеву, исполнительницу роли Баядерки, перед премьерой наставляет Галина Уланова.

(Фотохроника ТАСС).

«Листая вечные страницы»

Неожиданно выхватив слово «вечные» из мелькающего калейдоскопа напряженных будней, я не смогла удержаться от желания побывать на концерте, о котором так заманчиво сообщала афиша. Согласитесь, в наше беспокойное время очень велико желание получить опору в чем-то незыблемом, непреходящем, чем является истинное искусство, музыка.

Чистота и возвышенность классической музыки дает так недостающую нам мудрость в восприятии окружающей действительности.

И концерт, подготовленный бывшими студентами Ташкентской государственной консерватории, послужил подтверждением этой истины. Романсы и дуэты, арии и сцены из опер, исполненные Татьяной Шацкой, Игорем Дергачем и Хадичой Муратбековой под безупречный аккомпанемент концертмейстера Натальи Неклюевой, поражали глубиной выражения классических музыкальных образов, зрелого вокального исполнения, широтой вокального диапазона.

У молодого коллектива нет еще названия, но есть более важное — желание дарить людям свое искусство.

Е. СОЛОВЬЕВА.

В отличие от Госстраха

Странно все это, действительно

31 ДЕКАБРЯ я, как обычно, спустился в метро. Не скрою, как журналист я прекрасно был осведомлен, что в этот и следующий первый день нового года малое страховое предприятие «АстроВАЗ» проводило благотворительную акцию, и проезд в ташкентском метрополитене был бесплатным. Но как это было подано!? Лишь единицы, зная, как и я, все наперед, быстро и уверенно пробирались сквозь неработающие «автоматы-контролеры». Некоторые робкими шагами следовали нашему примеру, а кто-то — были и такие! — ничего не понимая в происходящем, но с детства твердо усвоив принципы социализма, даже пытались отодрать лейкопластырь, которым были заклеены окошечки для монет, и всунуть туда свои 15 копеек. «Бесплатно», — мило улыбаясь, подсказывали незадачливым молоденькие работницы метрополитена. «Почему»? — резонно интересовались те. «А с Новым годом!» Окрыленные таким нежданным сюрпризом, большинство пассажиров так и оставалось в неведении относительно виновника торжества. Хотя, каюсь, каюсь — перед автоматами все же были установлены щиты, напоминающие рекламные, где крупно было написано «АстроВАЗ» и мелко — объяснительная записка. Но люди в этом месте не останавливались, как, к примеру, на платформе в ожидании поезда, и с текстом вряд ли кто-нибудь особо знакомился.

Впрочем, подумалось мне, может, не реклама, а именно благотворительность — главное для «АстроВАЗа»? Так нет же, нуждающихся действительно в конкретной помощи куда как больше, искать не пришлось бы — детские дома, больницы. Со всеми своими мыслями о странной рекламе я и обратился сразу после праздника к директору «АстроВАЗа» М. Гринбергу, надеясь рассказом увиденного его удивить. Но дальше все оказалось еще более странным. Впрочем, все по порядку.

К недостаткам рекламы в ходе проведения акции Марк Борисович отнесся поразительно спокойно, уделив внимание лишь вопросу: «Почему именно метрополитен»? Мнение, что подумаешь, мол, заплатили мелочь за пассажиров, оказалось не совсем верным. Метро и у нас — убыточное, и из городского бюджета ежедневно на его содержание отчисляется примерно столько, сколько последнее собирает с пассажиров. «АстроВАЗ» в эти два памятных дня заплатил не только за пассажиров, но и покрыл двухдневную дотацию из бюджета города. А вот почему не детский дом или больница, здесь уже, как говорится, хозяин — барин. Да и вообще, как только Марк Борисович узнал о подобной акции МММ в Москве, у него родилась мечта проделать то же самое. Мечта осуществилась. Такой ответ меня вполне удовлетворял, и мы решили более подробно остановиться на деятельности собственно самого «АстроВАЗа».

Своим возникновением малое страховое предприятие «АстроВАЗ» и другие страховые компании явили альтернативу монопольному Госстраху. Альтернативу нужную и своевременную. Ведь последний, по словам М. Гринберга, по своей сути был как бы дополнительной формой налогообложения нас с вами, а его минимальные страховые выплаты искусственно сдерживались всевозможного и часто непонятного рода инструкциями.

«АстроВАЗ», осуществляя так называемые «традиционные» (практиковавшиеся на протяжении 70 лет Госстрахом) виды страхования на более выгодных условиях, уже ввел и продолжает вводить новые. К примеру, компенсационное страхование жизни и здоровья, страхование интеллектуальной собственности, страхование от СПИДа, страхование авиапассажиров. Последнее показалось мне наиболее выгодным: доплатив при покупке авиабилета пять рублей, можно, при падении или угоне воздушного судна, даже если останешься цел и невредим, получить 20 тысяч рублей.

Большое распространение получило медицинское страхование. Правда, здесь есть довольно интересная деталь. По республиканскому закону о предприятиях медицинское страхование работников обязательно. Да и самим предприятиям оно выгодно: эти выплаты, идущие из прибыли предприятия, не облагаются налогом. Предприятия «убивают сразу двух зайцев»: облегчают себе налоговое бремя, дополнительно стимулируя своих работников. Но тут-то и возникает вопрос: какую часть прибыли предприятия могут расходовать на эти выплаты?

— Этот же вопрос нам задавали на многих предприятиях, — говорит М. Гринберг. — И мы еще в середине прошлого года обращались за разъяснениями в Минфин республики, где узнали, что «нормативы еще не разработаны, а значит, по логике вещей, вообще нельзя». Обращались в союзный Минфин, где пообещали дать ответ к декабрю, но в декабре этого министерства самого не стало. Сейчас, насколько я знаю, это решает совет трудового коллектива на каждом предприятии самостоятельно.

И все-таки дела у «АстроВАЗа» идут хорошо. И новые, выгодные именно клиентам виды страхования (ну, скажите, как не застраховать свои жизнь и здоровье, когда вам и в случае отменного здоровья обязуются вернуть все вложенные деньги обратно да еще и с набежавшими 10-ю процентами?), и щедрые благотворительные акции проводят. Одним словом, процветание, да и только. Но вот тут-то и начинается самая большая странность.

Почти все новые виды страхования, а их объем в «АстроВАЗе» составляет 98 процентов, являются убыточными, так как платежи по ним в основном возвратные, а взимаемый за страхование процент не окупает и половины затрат (административно-хозяйственная деятельность, содержание штата, выплаты агентам).

Но и это еще не все. «АстроВАЗ» в отличие от Госстраха большинство страховых платежей возвращает, а значит, имеет заемные деньги. Но Минфин определяет их как прибыль с вытекающим 45-процентным налогом.

Услышав все это, у меня вообще концы с концами разбежались: на какие средства тогда широкомасштабные благотворительные акции (кроме метро, были и другие) со странной рекламой, выгодные для клиентов, но убыточные для самой страховой компании новые виды страхования? Марк Борисович все объяснил просто. Основа (можно сказать, основной доход) любой страховой компании — аккумуляция финансовых средств. С целью использования этой основы при «АстроВАЗе» в конце завершившегося года была создана коммерческая структура «Инброксервис», на успешную деятельность которой и надеются. А если «Инброксервис» не оправдает возлагаемых надежд, что тогда? Что будет с обязательствами перед клиентами?

— Рынок есть рынок, и в нем никто не застрахован, — ответил мне М. Гринберг. — Что касается невыгодных, но все же применяемых нами новых видов страхования — в этом заключается борьба за рынок страховых услуг, борьба за клиента. В конце концов клиенты ведь будут выбирать ту страховую компанию, услуги которой наиболее выгодны. Взять, к примеру, страхование основных и оборотных средств предприятий. Если по окончании срока страхования страховка не использована, мы в отличие от Госстраха возвращаем клиенту половину суммы страховки.

Кстати, относительно странностей и новых, но убыточных видов страхования. В «АстроВАЗе» разрабатываются и такие виды, введение которых грозит... немедленным банкротством. Как вам понравится, к примеру, страхование от неправомерных действий со стороны должностных лиц? Великолепная страховка для клиента, но для самой компании в условиях нашего правового беспредела...

А пока «АстроВАЗ» намерен расширять сферу своего страхового влияния. Недавно приступил к созданию акционерного общества, соучредителями которого выступят также Узинбанк, другие финансовые учреждения и частные лица. Акции будут представлять собой брокерские страховые места (так они называются за рубежом), а их владельцы смогут открывать собственные страховые компании наподобие филиалов «АстроВАЗа». «Как районные инспекции Госстраха», — пояснил на прощание Марк Борисович.

Были бы деньги, купил бы такую акцию, да открыл бы свой странный филиал странной страховой компании, подумал я. Хотя можно ли у нас сейчас по-другому... без странностей?

С. УТКИН.

Ташкент—Чернобыль

Там, где «светится» земля

Вот уже пошел шестой год, как авиаторы Сергелийского объединенного авиаотряда работают в «зоне», пострадавшей от аварии на Чернобыльской АЭС. Вместе со специалистами комплексно-аэронавигационной экспедиции производственно-геологического объединения из Москвы они выполняют государственную программу по неотложным мерам по ликвидации последствий Чернобыльской аварии. За годы работы в «зоне» сергелийские авиаторы успели налетать не одну сотню часов в республиках Беларусь, Украина, отдельных, наиболее пострадавших от аварии областях России. И вот я лечу в «зону».

...ЧЕРНИГОВ, где базируются узбекские авиаторы, встретил мокрым снегом. Низко плывущие облака сливались на горизонте с землей, образуя как бы замкнутое пространство. Вместе с экипажем размещаемся в гостинице «Градецкая». Отель поражает не только своей великолепной архитектурой, уютными номерами, но и идеальной чистотой.

— Это — одна из лучших гостиниц здесь, в «зоне», — замечает командир экипажа Рудольф Джамилов.

Он опытный пилот, налетавший на различных типах вертолетов уже одиннадцать тысяч часов. В авиацию пришел прямо из армии, закончив подготовку при центре ДОСААФ, затем переучивался в УТО (учебно-тренировочный отряд).

В паре с ним сейчас летает Александр Несмеянов. В прошлом — пилот АН-2. После окончания Краснокутского летного училища ГА летал вторым пилотом в Сергелийском ОАО. Спустя несколько лет решил поменять штурвал самолета на ручку вертолета. Летал на Ми-2 в Ургенче, а сегодня — вторым пилотом на Ми-8 и нисколько не сожалеет о перемене.

Бортмеханик Нурмирза Юлдашев родом из Намангана. Технической частью винтокрылой машины владеет в совершенстве и по праву считается одним из лучших бортмехаников пятого летного отряда.

НА УТРО ртутный столбик поднялся выше нулевой отметки, и город утонул в пелене густого тумана.

— Не удастся нам сегодня полетать, — с сожалением произнес Джамилов.

Спускаемся в номер к начальнику отряда комплексной аэронавигационной экспедиции Борису Шафрану, которого я прошу сказать несколько слов о работе в «зоне».

— Основная наша цель — выявление контуров и характера загрязнения территории различными радионуклеидами. С борта вертолета ведем запись с помощью прибора «Макфар-2», дающего наиболее полный спектр. За последнее время с воздуха нами обработано 32 тысячи квадратных метров. Воздушная проба намного дешевле наземной, плюс несравненная быстрота. После съемок наши специалисты — геофизики Владимир Малясов, Александр Полубабкин выдают карту загрязнений территории.

Если район «грязный», облетываем его через каждые 100 — 250 метров, «чистый» — через каждые два километра. Надо сказать, до сих пор встречаются «источники», потерянные военными ведомствами.

Незаметно за беседой на город стали опускаться сумерки, а туман по-прежнему плотной стеной скрывал даже близлежащие здания...

Только к обеду следующего дня солнце, пробившись сквозь толщу облаков, озарило землю своим багряным светом. И уже через пятнадцать минут мы мчались на «РАФе» к аэродрому, расположенному километрах в двадцати от города.

Пока техники подготавливали винтокрылую машину к полету, Рудольф Джамилов, разработав и еще раз уточнив маршрут, сверив сводку погоды, вместе с экипажем приступил к выполнению карты обязательных проверок. А вскоре, запустив двигатели и получив разрешение на взлет, вертолет плавно оторвался от земли. Натужно урча и на секунду зависнув над аэродромом, машина взяла курс на Прилукский район.

С высоты птичьего полета открылась удивительная панорама: змееобразной лентой внизу вытянулась Десна, вспаханы и убраны поля, по трассе Киев — Санкт-Петербург, словно игрушечные, снуют автомобили. Впечатляют ухоженные дворики и строения сельчан. Даже не верится, что несколько лет назад неподалеку отсюда разыгралась трагедия, унесшая и еще уносящая десятки тысяч человеческих жизней.

Пытаюсь обратиться к командиру, но звук двигателей настолько мощен, что Рудольф, ничего не слыша, лишь жестом показывает мне на гарнитуру. Одев наушники, задаю единственный вопрос: «Не тяжело ли вот так изо дня в день по нескольку часов летать на столь малой высоте, когда любая ошибка пилота может стать роковой?». В ответ вижу улыбку на лице командира и поднятый вверх большой палец, что на языке авиаторов означает: все хорошо.

Освоившись в полете, я уже не так остро реагирую на шум винтов. А исследователи, кажется, с самого начала полета его не замечают, занимаясь своей работой. И так, вместе с экипажем, в течение многих месяцев. Предполетная подготовка, взлет, пять-шесть часов работы в воздухе, посадка для заправки, снятие предварительных данных, короткий отдых. Утром, если позволит погода, все снова.

...ПОГОДА неожиданно стала резко ухудшаться. Вновь надвигался туман. Согласовав с «землей», мы «пошли» вверх. И вскоре яркое солнце уже ворвалось в кабину вертолета, а облака как бы расстелили снизу под нами бесконечное покрывало.

Уже на земле Р. Джамилов посетовал на недостатки в работе отдела материально-технического снабжения. При поломке проходит уйма времени, пока приходят необходимые запчасти. Так было, к примеру, когда меняли лопасти и ремонтировали двигатель. А ведь арендная плата за использование винтокрылой машины составляет 1.000 рублей в час.

Р. НУГМАНОВ,
наш специальный корреспондент.

НА СНИМКАХ: второй пилот А. Несмеянов, бортмеханик Н. Юлдашев, командир экипажа Р. Джамилов; вертолет готовят к полету; собственно полет.

Фото автора.

ВЕЧЕРНИЙ КУРЬЕР

Рекорды, рекорды...

✦ При тихой погоде вне помещения обычный человеческий голос слышен на расстоянии 190 м. Однако зарегистрирован случай, когда при особых условиях (ночью над тихой водой) человеческий голос был слышен на расстоянии 17 км.

✦ Женские вскрики достигают более высокого уровня по децибельному измерению, чем мужские голоса — на нижнем уровне. Рекорд ежегодных Всемирных чемпионатов крикунов — 112,4 децибела.

✦ При раскопках этрусских захоронений были найдены самые первые искусственные зубы — протезы мостового типа, которыми пользовались 700 лет до н. э. Некоторые из них, как установлено, были съемными, другие — постоянными.

✦ Самым тяжелым предметом, извлеченным из человеческого желудка, был волосяной шар весом 2,53 кг. Из желудка одной пациентки госпиталя Онтарио было извлечено 2.533 предмета, в том числе 947 согнутых булавок.

✦ 22 кг — таков вес тридцатидвухлетнего жителя Кемтриджшира Роберта Торна. Доктор, исследовавший его, заявил, что «мышцы практически не развиты, хотя он бы мог пробежать какое-то расстояние».

● ДЛЯ ВАС, МОДНИЦЫ!

НА СНИМКЕ: вот в таком разрезе...

Фото А. Семехина. (Фотохроника ТАСС).

● СОВЕТ

Кожа рук обретет белизну, если ее натереть теплым картофельным пюре, приготовленным на молоке.

● КОКТЕЙЛЬ

В бокал положить 50 г консервированных фруктов ассорти. В миксере взбить 50 г охлажденного молока, 20 г малинового или любого другого ягодного сиропа, 20 г сливочного мороженого, после чего перелить в бокал с фруктами.

● Сколько получают рабочие?

По уровню почасовой заработной платы американские фабрично-заводские рабочие находятся на 13-м месте в мире, сообщил представитель министерства труда США. По его словам, получающих в среднем в час за свою работу 14,77 доллара американских рабочих намного опережают фабрично-заводские рабочие, в частности Норвегии, чья почасовая зарплата составляет 21,86 доллара, Германии — 21,53 доллара, Швеции — 20,93 доллара, Швейцарии — 20,83 доллара и Финляндии — 20,76 доллара.

Вместе с тем уровень почасовой заработной платы не может являться абсолютным показателем жизненного уровня фабрично-заводских рабочих. В частности, американские рабочие получают оплату только 79,8 проц. рыночной стоимости их труда, а 20,2 проц. ее стоимости расходуется на социальное страхование, содержание фонда для выплаты пособий по безработице и на другие цели. Однако рабочие превосходящих США по уровню зарплаты государств расходуют значительно большую, чем их американские коллеги, часть средств на социальное обеспечение и пополнение фонда пособий по безработице.

● Прибавили в весе... и потеряли зрение

Хорошее питание, постепенный отход от традиционной рыбно-овощной диеты и научно-техническая революция заметно влияют на физические кондиции и внешний облик японцев. Как свидетельствуют опубликованные результаты исследования, проведенного министерством образования, за последние 30 лет японские дети сильно выросли, прибавили в весе и... потеряли зрение.

Обобщив данные ежегодных медосмотров школьников, авторы исследования пришли к выводу, что современные 14-летние мальчики переросли своих сверстников 1961 года на 9,3 см, а девочки — на 5,5 см. Прибавка в весе тоже весьма значительна — 17-летние парни весят в среднем на 5,9 кг больше, чем тридцать лет назад. Постепенно размывается и образ «хрупкой японки», поскольку девочки уже в 11 лет превышают прежний стандарт на целых 6,5 кг.

● Лосьоны из лекарственных трав

Две столовые ложки ромашки проварите 10 минут в 1/4 литра воды. Остывший отвар процедите и используйте для протирания лица.

По 1 чайной ложке мяты, цветов ромашки, зверобоя и липы залить 2 стаканами кипящей воды и оставить на один час. После процеживания к лосьону добавить 1 чайную ложку глицерина. Состав хорош для сухой кожи лица и применяется после умывания.

● СЛАБОНЕРВНЫМ НЕ СМОТРЕТЬ

ИНДИЯ. Верховный суд республики еще в начале октября разрешил начать уголовное дело против американской корпорации «Юнион карбайд» и ее индийской дочерней фирмы в связи с крупнейшей в мире промышленной катастрофой в Бхопале в 1984 году.

Авария на химическом заводе компании «Юнион карбайд» в городе Бхопале (штат Мадхья-Прадеш) до сих пор отличается тяжелейшими последствиями для миллионов жителей города и близлежащих районов.

Правительство отпускает на пострадавших огромные суммы, разрабатывает проекты социальной реабилитации, выплачивает пенсии пострадавшим. Помощь жертвам катастрофы 1984 года, когда произошла большая утечка ядовитых газов, оказывают и международные организации. Но все эти меры недостаточно эффективны. До сих пор многие жертвы катастрофы влачат жалкое существование в абсолютно антисанитарных условиях. Остро стоит проблема жилья, ухода за сиротами и инвалидами, трудоустройства, обеспечения всех нуждающихся квалифицированной медицинской помощью.

Проблемы обостряются коррупцией среди чиновников, призванных контролировать меры правительства, непродуманной системой распределения финансовой помощи, когда люди вынуждены годами ждать своей очереди на получение пенсий, элементарным воровством лекарств из больниц.

НА СНИМКЕ: дети, рожденные от родителей, переживших катастрофу на химическом заводе, оказываются нежизнеспособными или обречены на пожизненную инвалидность.

(Фотохроника ТАСС).

● УСЛЫШАННЫЙ АНЕКДОТ

Муж жалуется на свою жену специалисту по семейным отношениям.

— Что мне делать, мсье, моя супруга ведет дневник, в который заносит все наши дела и поступки, вплоть до мельчайших подробностей.

— Но в этом нет ничего удивительного. Многие жены ведут дневники.

— Да, мсье, но моя жена ведет дневник на неделю вперед.

● ЗАГАДАЛ — ОТГАДАЛ

● Что, по-вашему, первым делом сказала бы мышь, если бы весила сорок килограммов? Она бы обернулась и позвала: «Эй, кис-кис-кис...».

● В каком случае слон хотел бы надеть черные очки?

Если бы в джунгли зашли охотники, а он бы не хотел, чтобы его узнали.

— Товарищ участковый, сам не знаю как этот шельмец додумался до такой штуки...

● ПОСЛОВИЦЫ

● Мать — опора всего сущего.

● Хорошее воспитание — лучшее наследство.

● На стариках семья держится.

● СКОРОГОВОРКИ

● Съел Валерик вареник, а Валюшка — ватрушку.

● В перелеске у пригорка собирал грибы Егорка.

(По материалам печати и информационных агентств).

Чтобы общество не потеряло будущее...

«Крэк кидз» («Дети крэка») — так называется развернутая статья в американском еженедельнике «Тайм», посвященная участи подрастающего поколения, чьи отцы и матери употребляли эту наиболее агрессивную, плохо очищенную (переработанную) и дешевую разновидность кокаина. По данным журнала, эта проблема грозит перерасти в ближайшем будущем в национальную трагедию, если не будут приняты соответствующие меры: выделены ассигнования на борьбу с крэком — его производством, контрабандой и распространением, в корне реорганизована система профилактики, лечения наркомании, реабилитации больных и проч.

Журнал, ссылаясь на компетентное мнение экспертов из ведущих правоохранительных и медико-профилактических учреждений, подчеркивает, что процент детей наркоманов в США резко возрос, обострились страдания детей, расширился «букет» приобретаемых ими заболеваний. Речь идет прежде всего о нарушениях генофонда, сильных расстройствах психики, что выражается в дебилизме, склонности к шизофрении и самоубийствам, глубокой социальной отчужденности.

«Самое страшное, — пишет «Тайм», — что эти дети обречены на страдания уже в утробе матери и практически лишены возможности обрести нормальную жизнь. Поэтому мы должны вкладывать в борьбу за жизнь наших детей все имеющиеся средства. Сегодня «Крэк кидз» — это ущербное поколение, но оно не должно стать потерянным, в противном случае общество лишится своего будущего».

НА СНИМКЕ: в одном из центров по лечению и реабилитации детей — жертв «крэка» в штате Нью-Йорк.

(Фотохроника ТАСС).

Ассоциация футбольных федераций

Без лишних словопрений участники пленума совета Федерации футбола бывшего СССР, который прошел 11 января в Москве, передали ее полномочия Ассоциации футбольных федераций (АФФ) СНГ и официально объявили о проведении в 1992 году открытого чемпионата содружества.

Из 140 членов совета на пленуме присутствовали 112. Они практически единодушно одобрили идею создания ассоциации и согласились с тем, что в первенстве СНГ будут участвовать 22 команды, представляющие Азербайджан, Беларусь, Казахстан, Киргизию, Россию, Таджикистан, Туркмению, Узбекистан, а также Абхазию и Приднестровье. За два дня до пленума неожиданно пришел отказ из Армении, а другие члены СНГ — Украина и Молдова — еще раньше решили проводить собственные чемпионаты.

В этом сезоне состоится также розыгрыш Кубка СНГ.

Как заявил президент АФФ Вячеслав Колосков, пока федерации футбола бывших республик Союза ССР не признаны ФИФА, на международной арене будет выступать сборная СНГ. Она же примет участие в чемпионате Европы-92 в Швеции. «Мы получили официальное приглашение в Гетеборг на жеребьевку европейского первенства. В состав сборной СНГ войдут лучшие футболисты Содружества, а также украинские и те, кто выступает за иностранные клубы», — сказал Колосков.

(Корр. ТАСС).

Редактор
Э. М. ЭРНАЗАРОВ.

Служба срочных объявлений

ОБМЕН КВАРТИР ИНОГОРОДНИЙ

● 2-комн. в Алмалыке на равноценную в г. Ташкенте. Тел. 58-50-55.

● 1-комн. кварт. в Москве на 3-, 4-комн. кварт. в центре Ташкента. Тел. 32-26-08.

● 2-комн. гос. кварт. в Ташкенте на Омск. Тел. 21-45-47.

● 2-комн., Ю-Абад-18, кирп. дом на г.г. России, Беларуси. Тел. 21-02-76.

МЕСТНЫЙ

● 1-комн. кооп., выплаченная на 2-комн. госуд. Тел. 96-03-06.

● 2-комн., Ю-Абад-18, кирп. дом, 1 этаж. Надо: 2-, 3-, 1- и 1-, 1- и 2-комн. Тел. 21-02-76.

● 3-комн. кварт. на м-ве ТТЗ на 2- и 1-комн. Тел. 64-31-10.

ПРОДАЕТСЯ

● Вязальная машина «Северянка». Тел. 34-81-17.

● Или обменивается 3-комн. кварт. и ж/б гараж-мастерская. Тел. 64-72-62.

● А/м «Луаз-967 М» (армейский вар.). Тел. 48-81-28 после 19.00.

● Или меняю на а/м «Запорожец», а/м «ВАЗ-21061», 1985 г. в аварийном состоянии. Тел. 96-44-40.

● Ковер 2,2×1,5 или меняю на новый цв. телевизор. Тел. 24-85-30.

КУПЛЮ

● Лес: ясень, березу, бук. Тел. 75-68-34.

СНИМУ

● Комнату или квартиру с телефоном и рядом с метро. Тел. 55-62-44.

МЕНЯЮ

● 3-комн. кварт. на новую а/м «ВАЗ». Тел. 46-34-02.

● А/м «ВАЗ-21011», 1980 г. выпуска на 2-комн. кварт. выкупл. госуд. или кооп. Тел. 42-78-27 после 19.00.

● Новый электромиксер на стир. машину типа «Малютки». Тел. 42-03-94.

РАЗНОЕ

ВНИМАНИЕ!!!

Если вы хотите овладеть знаниями народного целительства и энергоэкстрасенсорики, получить по окончании курса «СЕРТИФИКАТ Союза народных целителей» международного образца на русском и английском языках, то торопитесь.

Лишь единожды в Ташкенте народными целителями Украины организуется курс лекций и практических занятий по народной медицине нескольких направлений. Прием слушателей ограничен. Оплата за обучение 1.500 рублей по наличному или безналичному расчету.

Справки и запись на курсы по телефону 24-96-97.

«Целитель».

● Центр по общественным связям с Южной Африкой предоставит анкеты иммиграционной службы ЮАР, адреса бюро по трудоустройству в ЮАР, а также окажет другие услуги, связанные с выездом в эту страну. Если вы проявляете интерес к эмиграции в ЮАР, напишите нам по адресу: г. Ташкент, 700100, а/я 640. Не забудьте вложить чистый конверт с обратным адресом.

УТЕРЯННЫЙ

● Диплом Б № 209377, выданный СПТУ-1 на имя Баранова В. В., считать недействительным.

ВНИМАНИЕ! Срочные частные объявления для опубликования в «Вечернем Ташкенте» и «Тошкент окшоми» принимаются по понедельникам, вторникам, средам и четвергам с 9.00 до 12.00 в холле редакционно-издательского комплекса по улице Ленинградской, 32. Ежедневно, кроме субботы и воскресенья, с 14 до 17.00 в комн. 225, 2-й этаж. Справки по телефону 33-56-67.

РЕКЛАМА ОБЪЯВЛЕНИЯ

К СВЕДЕНИЮ НАСЕЛЕНИЯ И АБОНЕНТОВ ТЕЛЕФОННОЙ СЕТИ Г. ТАШКЕНТА!

С целью совершенствования управления своими подразделениями Ташкентским городским производственным объединением телефонной связи и радиофикации осуществлены структурные изменения, а также организован вновь Янгиабадский телефонный узел связи.

Управление Янгиабадского телефонного узла (в его состав входят: АТС-90, 91, 92, 93, 94, 96, 97, 98 и АТС Бектемирского района) размещается в здании АТС-97/94, расположенном в непосредственной близости от автостанции им. Кадышева (автобусы: 72, 48, 54 и маршрутное такси 44).

Телефоны: 97-04-25, 97-09-10.

Управление Ленинского телефонного узла (в его составе: АТС-50, 53, 54, 55, 56 и АТС-58/57 (размещается в здании АТС-54/55, расположенного по ул. Полторацкого, 87).

Телефоны: 55-04-25, 55-09-10.

Управление Чиланзарского телефонного узла (в его составе: АТС-72, 74, 75, 76, ПСК-76, АТС-77 и АТС-78)размещается в здании АТС-77 (массив Чиланзар, квартал 3, дом 46, остановка транспорта «Чиланзарский торговый центр»).

Телефоны: 77-04-25, 77-09-10.

В составе Хамзинского и Сабир-Рахимовского узлов изменений нет.

ТАШКЕНТСКОЕ ГОРОДСКОЕ ПРОИЗВОДСТВЕННОЕ ОБЪЕДИНЕНИЕ ТЕЛЕФОННОЙ СВЯЗИ И РАДИОФИКАЦИИ.

ДЛЯ СВЕДЕНИЯ КЛИЕНТОВ ХАМЗИНСКОГО ОТДЕЛЕНИЯ УЗБЕКСКОГО АКЦИОНЕРНОГО КОММЕРЧЕСКОГО ПРОМСТРОЙБАНКА!

В целях создания дополнительных удобств и ускорения расчетов отделение банка объявляет следующий режим работы с обслуживаемой клиентурой:

понедельник, среда, пятница — полный рабочий день с 8.30 до 17.00, вторник, четверг — с 8.30 до 12.00 местного времени.

Кроме того, при банке открыты сберегательные кассы для обслуживания населения, которые принимают на взаимовыгодных условиях вклады от населения и оказывают весь комплекс банковских услуг, в числе которых:

— осуществление за наличный расчет всех коммунальных услуг и платежей,

— осуществление в безналичном порядке всех видов расчетов по поручению клиентов,

— постоянное обеспечение денежной наличностью и выдача ее по первому требованию клиентов согласно договору,

— продажа и хранение акций Узпромстройбанка, номинальная стоимость одной акции — 1.000 рублей.

АДРЕСА СБЕРКАСС:

Центральная при Хамзинском отделении ПСБ — Куйбышевский район, квартал Ц-1 Б, ул. Гоголя. Телефон 33-13-98.

Сберкасса при П/О «Узтрансспецстрой» Минстроя Республики Узбекистан — Хамзинский район, ул. Тал-Арык, 40. Телефон 98-61-94.

Сберкасса при РСУ УДАП Республики Узбекистан — Куйбышевский район, Троицкое шоссе, 15 «а». Телефон 64-69-68.

Сберкасса при Ташкентском электромашиностроительном заводе — Хамзинский район, ул. Матросская, 176. Телефон 91-23-31.

Сберкасса при Ташкентском экспериментальном заводе легких металлоконструкций — Хамзинский район, ул. Джаркурганская, 22 «а».

По всем вопросам обращаться по адресу: г. Ташкент, квартал Ц-1 Б, ул. Гоголя (трамваи: 3, 13, 28, остановка «Куйбышевский райисполком»).

Телефон для справок 33-13-98.

ДОМ ЗНАНИЙ
(ул. Кирова, 24)

28 ЯНВАРЯ ОТКРЫВАЕТ 2-МЕСЯЧНЫЕ ПОДГОТОВИТЕЛЬНЫЕ КУРСЫ ПО:

— физике,
— математике,
— химии,
— биологии,
— узбекскому языку,
— английскому языку,
— русскому языку и литературе,
— истории,
— государству и праву.

Обращаться в кабинет № 7.

Телефоны для справок: 56-86-79, 56-47-78.

ТИПОГРАФИЯ
Минстроя Республики Узбекистан

приглашает на работу

НАБОРЩИКОВ РУЧНОГО НАБОРА И

ПРИНИМАЕТ ЗАКАЗЫ

НА ИЗГОТОВЛЕНИЕ БЛАНКОВ РАЗЛИЧНЫХ ТИПОВ, ВИДОВ И НАЗНАЧЕНИЙ, УДОСТОВЕРЕНИЙ ВСЕХ ВИДОВ.

Наш адрес: г. Ташкент, п/о 90, ул. М. Торобий, 31 «а». Телефон 55-38-01.

ТАШКЕНТСКИЙ КОЛЛЕДЖ СВЯЗИ

ОБЪЯВЛЯЕТ ПРИЕМ

НА ПЛАТНЫЕ 6-МЕСЯЧНЫЕ ПОДГОТОВИТЕЛЬНЫЕ КУРСЫ

для поступления в колледж и другие средние специальные учебные заведения.

Принимаются лица с 9—11-классным образованием и учащиеся 9—11-х классов. Занятия по математике, языку и литературе проводятся с **20 января** 1992 г. и **по мере укомплектования групп** 3 раза в неделю на узбекском и русском языках.

Наш адрес: ул. У. Юсупова, 70 (автобусы: 48, 18, 97; троллейбус 10, остановка «Лабзак», трамваи: 10, 23, 27, остановка «Техникум связи»).

Контактный телефон 41-17-97.

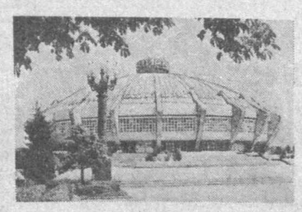

ТАШГОСЦИРК
им. Ташкенбая Игамбердыева
(площадь Хадра)

ВПЕРВЫЕ В МИРЕ

ТЕАТР «ВАМПИР»

В БОЛЬШОМ ШОУ-ПРЕДСТАВЛЕНИИ— МАСТЕРА ЭСТРАДЫ И ЦИРКА

Приглашаем зрителей с крепкими нервами.

Детям до 6 лет смотреть не рекомендуем.

Кино- и фотосъемки запрещены.

Начало:
18 января в 15 и 18.00,
19 января в 15 и 18.00,
20 января в 18.00,
21, 22, 23, 24 января в 18.00,
25 января в 15 и 18.00,
26 января в 12, 15, 18.00,
27, 28, 29 января в 18.00.

Касса работает с 10 до 19.00.
Справки по телефонам: 44-35-91, 44-29-04, 44-35-84.

17 и 31 ЯНВАРЯ в 17.00,
1 и 2 ФЕВРАЛЯ в 17.00

ВПЕРВЫЕ В УЗБЕКИСТАНЕ
АССОЦИАЦИЯ «МУБОРИЗ»

ПРОВОДИТ

ПЕРВЫЙ ОТКРЫТЫЙ ЧЕМПИОНАТ РЕСПУБЛИКИ УЗБЕКИСТАН ПО КИККБОКСИНГУ

ФУЛ КОНТАКТ КАРАТЭ.

В программе принимают участие ведущие ансамбли Узбекистана.

ЧЕМПИОНАТ ПРОВОДИТСЯ В ЗДАНИИ ТАШГОСЦИРКА им. **Ташкенбая ИГАМБЕРДЫЕВА.**

СПОНСОР ЧЕМПИОНАТА — ФИРМА «НИГОХ».

Билеты реализуются в кассах Ташгосцирка.
Касса работает с 10 до 18.00 во дворце спорта «Юбилейный».
Справки по телефонам: 44-17-81, 44-17-84, 44-35-91, 44-29-04.

ФИРМА МАРКЕТИНГОВЫХ И РЕКЛАМНО-ИНФОРМАЦИОННЫХ УСЛУГ «МАДИНА»
Минавтотранса Республики Узбекистан

ПРИГЛАШАЕТ

НА КОНКУРСНОЙ ОСНОВЕ

РУКОВОДИТЕЛЯ ОТДЕЛА МАРКЕТИНГА И РЕКЛАМЫ.

ПРОФЕССИОНАЛИЗМ И ТВОРЧЕСКИЙ ПОДХОД ОБЯЗАТЕЛЬНЫ!

Предложения по телефону 34-63-49.

КООПЕРАТИВ «ЭЛЕКТРОСАНТЕХНИК»
при Акмал-Икрамовском РИКе

ЛИКВИДИРУЕТСЯ.

Претензии принимаются в течение месяца со дня опубликования объявления по адресу: массив Чиланзар, квартал 13, дом 47. Телефон 74-20-46.

Кооператив «Электросантехник».
Узбекское рекламное агентство «Сарбон»
А/О «Союзреклама».

Главное управление народного образования г. Ташкента

ПРОФЕССИОНАЛЬНО-ТЕХНИЧЕСКОЕ УЧИЛИЩЕ № 48

ПРИГЛАШАЕТ НА УЧЕБУ

Всего за 6 месяцев вы приобретете профессию ШВЕИ ПО ПОШИВУ ВЕРХНЕЙ ЖЕНСКОЙ И ДЕТСКОЙ ОДЕЖДЫ.

Время учебы засчитывается в трудовой стаж.

Учащиеся получают стипендию в размере 80 руб., а также доплату за питание 40 руб. ежемесячно. Во время практики учащимся выплачивается 100% заработанной платы.

Практика проходит в производственном швейном объединении «Красная заря».

После окончания училища учащимся гарантирована работа в ПШО «Красная заря», где для работников созданы все необходимые условия:

— заработок швеи составляет от 600 до 1.300 руб. в месяц;

— в целях социальной помощи всем работницам выдается ежемесячная компенсация за обед и проезд в городском транспорте, а также единовременное пособие на приобретение сезонных продуктов питания за счет предприятия.

Занятия проводятся на узбекском и русском языках.

Начало занятий — с 1 февраля 1992 года.

Адрес училища: г. Ташкент, п/о 61, ул. Чехова, 5 «а» (трамваи: 1, 2, 5, 24, 9, 8, 26; троллейбусы: 1, 5, 8, 17, 10, 20; автобусы: 60, 2, 80, 71, 98, остановка «Объединение «Красная заря»).

ДВОРЕЦ СПОРТА «ЮБИЛЕЙНЫЙ»

С 15 по 19 ЯНВАРЯ 1992 ГОДА

ВИЦЕ-ПРЕЗИДЕНТ МЕЖДУНАРОДНОЙ АССОЦИАЦИИ ЦЕЛИТЕЛЕЙ «АВИЦЕННА»

ХУСЕЙН-ТАБИБ
(Рашит ХУСАИНОВ)

ПРОВОДИТ

5 ЛЕКЦИЙ-СЕАНСОВ

ПСИХОЛОГИЧЕСКОЙ РАЗГРУЗКИ
(на русском языке).

Инвалидам Великой Отечественной войны и Афганистана, а также матерям-героиням вход бесплатный (по удостоверениям).

Начало в 14.00.

Билеты реализуются в кассах Дворца спорта ежедневно с 9 до 18.00, а также уполномоченными распространителями в городе.

Справки по телефонам — касса: 46-03-13, 46-70-31; администратор 46-07-53.

ФАЙЗ Лтд.

ИЗГОТОВЛЕНИЕ ПЕЧАТЕЙ И ШТАМПОВ
Юридически законно
Сказочно быстро, удобно и с гарантией качества
Технология и используемые материалы австрийской фирмы "TRODAT"
Фирма ФАЙЗ Лтд. - это :
престижные печати с любым графическим изображением, штампы, оттиски, факсимиле, роскошные "золоченные" визитные карточки, и прочее.

КОНТАКТНЫЙ ТЕЛЕФОН :
77-56-17 с 9 до 17 часов

ТЕАТР

ГОСУДАРСТВЕННЫЙ АКАДЕМИЧЕСКИЙ БОЛЬШОЙ ТЕАТР РЕСПУБЛИКИ УЗБЕКИСТАН им. А. НАВОИ — 15 января **Сотворение мира**, 16 января **Севильский цирюльник**, 17 января **Легенда о любви**, 19 января **Бал-маскарад**. Начало в 19.00.

ТЕАТР ЮНОГО ЗРИТЕЛЯ — 15 января в 17.00 **В рождественскую ночь** (для взрослых), 16 января в 18.00 **Лекарь поневоле**, 18 января в 17.00 **Эквус** (для взрослых), 19 января в 12.00 **Белоснежка и семь гномов.**

КИНО

14 ЯНВАРЯ

Фуркат — «ВНЕ ЗАКОНА» (нечетные).

Ешлик — «ВНЕ ЗАКОНА» (четные).

Шарк — «ПРИШЕЛЕЦ» (18.30, 20.40).

Ташсовет — «БЕЛЫЙ ОГОНЬ» (нечетные).

15 ЯНВАРЯ

Фуркат — «ВНЕ ЗАКОНА» (нечетные).

Ешлик — «ВНЕ ЗАКОНА» (четные).

Шарк — «ПРИШЕЛЕЦ» (11, 13.30, 16, 18.30, 20.40).

Ташсовет — «БЕЛЫЙ ОГОНЬ» (нечетные).

Ташкентский городской Совет народных депутатов и хокимият г. Ташкента выражают искреннее соболезнование руководителю экономического комплекса — заместителю Хокима г. Ташкента Ш. Х. Низамову по поводу кончины его матери

ВЕРБИЦКОЙ
Серафимы Гордеевны.

Фрунзенский районный Совет народных депутатов, исполком выражают искреннее соболезнование депутату Фрунзенского райсовета Ш. Х. Низамову по поводу смерти его матери

ВЕРБИЦКОЙ
Серафимы Гордеевны.

Коллектив научно-производственного объединения «Узавтотранстехника» выражает искреннее соболезнование руководителю экономического комплекса—заместителю Хокима г. Ташкента Ш. Х. Низамову по поводу смерти его матери

ВЕРБИЦКОЙ
Серафимы Гордеевны.

Куйбышевский районо, райком профсоюза и коллектив школы № 207 выражают искреннее соболезнование завучу школы Г. И. Поповой по поводу кончины ее матери

ПОПОВОЙ
Лидии Артемовны.

Коллектив медицинского училища им. П. Ф. Боровского выражает глубокое соболезнование преподавателю училища Э. В. Раньжевой по поводу кончины ее матери

САРЫЧЕВОЙ
Анастасии Андреевны.

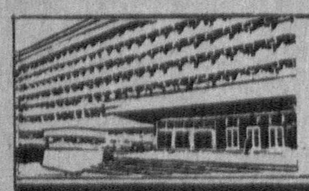

УЧРЕДИТЕЛИ:
Ташкентский городской Совет народных депутатов и журналистский коллектив «Вечернего Ташкента».

Вечерний Ташкент

Адрес редакции — 700000, г. Ташкент, ГСП ул. Ленинградская, 32.

Газета выходит ежедневно, кроме субботы и воскресенья.

Справки по редакции 32-53-76.
Справки по письмам, 33-29-70, 32-53-79.

Все объявления и рекламные материалы подготовлены отделом объявлений издательско-полиграфического концерна «Шарк» Республики Узбекистан. Справки и претензии по объявлениям по телефону 33-81-42.

Издательско - полиграфический концерн «Шарк» Республики Узбекистан. Адрес: 700000, г. Ташкент-ГСП, ул. «Газеты «Правда», 41.

Тираж 107.000. Индекс 64691. Заказ 15. Время подписания в печать по графику в 11.30, номер подписан в 11.30.

1 2 3 4 5 6 7 8 9 10 11 12.