Общественно-политическая городская газета

# Вечерний Ташкент

Газета выходит с 1 июля 1966 года

№ 13 (7. 955) ◆ Понедельник, 20 января 1992 года ◆ Цена 50 коп.

## Собрание представителей общественности республики

Вчера в Ташкенте состоялось собрание представителей общественности республики. На него были приглашены депутаты всех уровней, руководители министерств и ведомств, предприятий и организаций, высших и средних учебных заведений, представители профсоюзов, активисты махаллинских и квартальных комитетов, женсоветов, райсоветов Народно-демократической партии Узбекистана, Союза молодежи, представители средств массовой информации.

После краткой вступительной информации собрание открыл Хоким города Ташкента А. И. Фазылбеков.

Выступившие на собрании прокурор Республики Узбекистан Б. Мустафаев, министр высшего и среднего образования Ш. А. Алимов, заместитель декана по работе в общежитиях юридического института М. Махбубов, ректор политехнического университета Н. Юсупбеков, председатель махаллинского комитета Куйбышевского района С. Акмирзаев, генеральный директор объединения «Малика» Р. М. Гулямов высказали свое мнение по поводу происшедших в вузгородке массовых беспорядков, поделились своими предложениями по укреплению дисциплины и порядка, по недопущению впредь подобных трагических конфликтов.

Участники собрания приняли обращение к гражданам республики.

На собрании выступил Президент Республики Узбекистан И. А. Каримов.

В работе собрания приняли участие премьер-министр Республики Узбекистан А. Муталов, Председатель Верховного Совета Ш. М. Юлдашев.

## Обращение к гражданам Узбекистана

Дорогие сограждане!

Наступило время, когда каждый житель нашей республики столкнулся с новой, далеко не радостной реальностью — либерализацией розничных цен.

Во многом это вынужденная мера, ведь иначе мы не сможем двигаться вперед по пути, которым сегодня идет весь цивилизованный мир, иначе будет разрушена наша экономика и все, что есть в республике, уйдет за рубеж. Жесткие, болезненные меры поддержаны народными депутатами республики на недавно состоявшейся сессии, с пониманием встречены населением. Нелегко сегодня всем. Но основные испытания, конечно, выпадают на малоимущие слои населения, многодетные семьи, пенсионеров. Поэтому Президент и правительство республики делают все возможное, чтобы как-то защитить эти категории граждан. На важнейшие продукты питания — муку, хлеб, рис, макароны, растительное масло, чай, сахар, мясо, молоко, яйца и некоторые другие — сохранены фиксированные цены, и они будут продаваться под строгим контролем. Обеспечено повышение заработной платы, пенсий, пособий, стипендий. Для защиты нашего внутреннего рынка введены купоны. На многие товары цены в Узбекистане значительно ниже, чем в соседних государствах. Но надо честно смотреть правде в глаза: легкой жизни впереди не будет.

Каждому из нас сегодня необходимы твердость, терпение и единство. И очень горько сознавать, что среди нас оказались люди, которые ради своих корыстных целей провоцируют молодежь к противоправным действиям. 16 января вечером в вузгородке группа студентов учинила погромы нескольких магазинов, в общежитиях, поджоги автомашин. Неоднократные увещевания и призывы к здравомыслию игнорировались. В результате столкновений с милицией имеются пострадавшие с обеих сторон. Прокуратурой начато расследование. Создана республиканская комиссия, которой поручено представить конкретные выводы и предложения по устранению недостатков, приведших к конфликтной ситуации.

Ради спокойствия населения, стабильности, защиты прав граждан органы государственной власти примут самые решительные меры, чтобы не допустить нарушений закона и хаоса.

Уважаемые ташкентцы, граждане республики! Обращаемся ко всем трудовым коллективам, политическим партиям и движениям, религиозным общинам, махаллинским комитетам, женсоветам и аксакалам! Наш народ всегда был силен патриотизмом и единством. Именно поэтому нужно сегодня сохранить гражданское согласие и крепкий мир в городе, в нашей независимой республике, дать отпор провокаторам и демагогам. Только добросовестный труд каждого из нас позволит быстрее выйти из экономического кризиса, преодолеть сложности перехода к рынку, обеспечить достойную жизнь нашему народу. Только, соблюдая законы, мы сможем выйти в число суверенных, сильных и процветающих государств. И это должен понять каждый гражданин, каждый патриот, которому по-настоящему дорог народ, кто на деле за независимость и счастье людей.

**Принято 19 января на собрании представителей общественности республики.**

## СОЗДАНА РЕСПУБЛИКАНСКАЯ КОМИССИЯ

Вечером 16 января в вузгородке г. Ташкента произошли массовые беспорядки, приведшие к человеческим жертвам.

Главной их причиной явилось то, что на местах не были даны своевременные разъяснения о принимаемых мерах по социальной защите студентов и малообеспеченных слоев населения в условиях либерализации цен.

Для выяснения истинных причин и оперативного рассмотрения вопросов, связанных с привлечением к ответственности виновных лиц, а также решения проблем, выявленных в ходе прошедших событий, руководством Верховного Совета Республики Узбекистан образована республиканская комиссия в следующем составе:

Муталов А. М. — премьер-министр Республики Узбекистан, председатель комиссии

Самандаров Э. С. — заместитель Председателя Кабинета министров, заместитель председателя комиссии

Хамидов Б. С. — заместитель Председателя Кабинета министров, заместитель председателя комиссии

Фазылбеков А. И. — хоким г. Ташкента, заместитель председателя комиссии

**Члены комиссии:**

Алимов Ш. А. — министр высшего и среднего специального образования

Агзамходжаев А. А. — ректор Ташкентского юридического университета

Алламурадов Б. А. — председатель Совета Федерации профсоюзов

Аскаров А. Х. — первый заместитель хокима г. Ташкента

Ахмедов К. А. — председатель Госкомцен

Бакибаев Э. Д. — министр финансов

Вахидов Э. В. — председатель Комитета по вопросам гласности Верховного Совета

Волков Г. Г. — председатель правления Узбекбрляшу

Гулямов С. С. — ректор Ташкентского государственного экономического университета, народный депутат Республики Узбекистан

Даминов Т. А. — ректор Ташкентского государственного мединститута № 1

Захидов М. Т. — председатель подкомитета Верховного Совета

Камалов Б. С. — председатель Сабир-Рахимовского райсовета г. Ташкента, народный депутат Республики Узбекистан

Комалходжаев Д. Ю. — заместитель министра внутренних дел, начальник УВД г. Ташкента

Каримов Ш. И. — министр здравоохранения

Каримов А. Ю. — председатель Узбытцентра

Мадаминов С. (Мухаммад Солих) — народный депутат Республики Узбекистан

Мирзаев Т. К. — заместитель прокурора Республики Узбекистан

Мирзияев Ш. М. — проректор ТИИИМСХ, народный депутат Республики Узбекистан

Мусаев Э. — первый заместитель председателя телерадиовещательной компании

Насыров А. Н. — народный депутат Республики Узбекистан

Рашидов Т. Р. — вице-президент Академии наук

Рахманов Р. — редактор газеты «Узбекистон овози», народный депутат Республики Узбекистан

Расулов К. Р. — заместитель хокима г. Ташкента

Рахимов Г. Р. — заместитель министра внутренних дел

Темуров Ш. — председатель советов махаллинских комитетов г. Ташкента

Усманов М. З. — министр торговли

Халилов Э. Х. — председатель Комитета Верховного Совета

Юсупов Э. Ю. — ректор Ташкентского государственного университета

Юсупбеков Н. Р. — ректор Ташкентского государственного технического университета

Юлдашев Д. Г. — министр народного образования

Комиссии поручено глубоко проанализировать причины возникшего инцидента и в двухнедельный срок представить конкретные выводы и предложения по устранению недостатков, приведших к конфликтной ситуации.

Вокруг рынка

## ПРИВАТИЗАЦИЯ ДОЛЖНА ОПЕРЕЖАТЬ РОСТ ЦЕН

Первые реальные шаги в рыночную экономику сделаны. Определены меры по социальной защите населения, сохранению и поддержанию внутреннего потребительского рынка, широкой приватизации нерентабельных в первую очередь производств, предприятий торговли, сферы услуг. Наметившиеся перемены в масштабах республики, нашей столицы, как в капле воды, концентрируются в каждом трудовом коллективе.

В этой связи и состоялась наша беседа с главным инженером производственного объединения «Ташгоршвейбыт» Х. Б. Булатовой.

— Заявок на приватизацию много, и хорошо, что на сессии Верховного Совета Республики Узбекистан был принят, наконец, Закон «О разгосударствлении и приватизации».

Почвой для передачи предприятий в собственность послужит аренда. У нас, к примеру, на эту форму переведены 22 крупных коллектива, в их числе ателье «Ветеран», «Новобрачное», «Чародейка», цех текстильно-галантерейных изделий. После введения арендных отношений здесь повысилась производительность труда, появилась заинтересованность в экономической грамотности, коллективы стали реальнее смотреть на вещи: что выгодно, а что нет, как лучше построить работу, чтобы привлечь клиентов и самим чтобы не прогореть. Ушло в небытие иждивенчество. Раньше требовали все дать: машинки, нитки, фурнитуру. Теперь, подсчитав свои возможности, самостоятельно ищут ресурсы, берегут оборудование — словом, стремятся не чай пить, а работать.

Нет сомнения, что приватизация открывает дополнительные возможности, дает самостоятельность, способствует проявлению инициативы. Вот только один пример из нашей практики. Есть у нас швейное ателье «Весна». Работа там шла, как говорится, ни шатко ни валко. Сдавали в месяц по 5—8 тысяч рублей. И вот как-то пришел в объединение молодой закройщик Юсупов и попросил сдать цех в аренду. Мы пошли ему навстречу. За несколько месяцев этот инициативный человек расширил производство, набрал новых закройщиков, организовал пошив верхней одежды — мужской и женской, детских курточек, расширил ассортимент услуг. И в результате доходы увеличились до 14 тысяч рублей. Коллектив, почувствовав прибавку к зарплате, решил работать в полторы смены, без выходных.

Таким образом, и клиенты довольны, и работникам хорошо. Конечно, подобные коллективы со временем смогут приобрести цех в собственность.

На аренду готовится перейти и наше объединение. В рамках будущей ассоциации мы будем помогать коллективам ателье решать вопросы технологического снабжения, организовывать курсы повышения квалификации. Так, за прошедший год у нас были приведены в действие прямые связи. За счет них мы получили ткани из Беларуси, России, Самарканда. Работаем на этих ресурсах и сейчас. В планах — обновление устаревшего оборудования. Хочется надеяться, что взятый курс даст дополнительные возможности для социальной защиты работников в условиях рыночных отношений.

Мы взяли на себя выплату пособий тем, кто находится в декретном отпуске. Только за прошлый год на это потребовалось около 2 миллионов рублей, которые нам, естественно, никто не собирается возмещать. Ежемесячно 108 тысяч уходит на компенсационные выплаты. Таким образом, чтобы закрыть брешь, которая образовалась, заметьте, не от ухудшения производства, необходимо наращивать объемы, внедрять новые услуги. Но отсутствие самостоятельности, как ни говорите, сдерживает инициативу, возможности коллектива.

«Душат» нас и отчисления в различные фонды, несмотря на то, что многие структуры уже ликвидированы.

Другой стороной этой проблемы стала текучесть кадров. Опытные работники продолжают уходить в кооперативы, ведь там давно уже свободные цены и за счет этого выше заработок. Теперь с введением свободных цен и у нас положение должно измениться. Это позволит нам развиваться. Конечно, повышение цен — не самый лучший выход из положения, но без этого не обойтись.

**О. КОСТИКОВА.**

## «Машъал»—гарант надежной связи

**Производственное объединение «Средазкабель» несколько лет назад решительно отказалось от прежних форм и методов в производстве и начало работать по-новому. Стать арендаторами по тем временам означало в какой-то степени пойти на риск — трудно было тогда предположить и предугадать, что же может дать аренда, станет ли она панацеей от многих захлестнувших производство бед.**

**Да, видимо, в том-то и был весь секрет, что «Средазкабель» и не думал полагаться на предположения или предугадывания. Все здесь было просчитано до малейших нюансов, размеренно и экономически обосновано. И сомнения в том, что именно аренда выведет объединение из трудного положения, поможет крепко встать на ноги, не было.**

**Сегодня первые шаги предприятия в этом направлении позади. Арендные предприятия «Средазкабеля» уверенно заявили о себе как о надежных, стабильно выполняющих все свои обязательства производственных звеньях. Именно они являются гарантом качественной продукции «Средазкабеля».**

**НА СНИМКЕ: на арендном предприятии «Машъал» трудится бронировщик кабеля дальней связи, ветеран труда, проработавший на предприятии 26 лет, Мирхосил Гуломов.**

Фото Р. Шарипова.

Первое интервью—«Вечерке»

## Смена вывески привела к изменению функций

**Как уже сообщала наша газета, прежнее республиканское Министерство монтажных и специальных строительных работ преобразовано в концерн «Узмонтажспецстрой». С президентом концерна Анатолием Исаевым встретился наш нештатный корреспондент и попросил ответить на ряд вопросов.**

**— Анатолий Нигматович, чем все же продиктовано преобразование министерства?**

— Наш концерн, во главе которого совет и я, президент, образован в целях создания организационных и экономических предпосылок для перехода арендных предприятий и организаций, входивших в состав министерства, к рыночному механизму хозяйствования, осуществлению единой технической политики в развитии производства монтажных и специальных строительных работ. Кстати, мы открыты для добровольного вхождения в наши структуры всех заинтересованных строительных подразделений с любой формой собственности и расположенных как на территории республики, так и за ее пределами.

На конференции рассмотрен проект устава, утвердил который совет концерна. Подписан учредительный договор, определяющий размер вступительных взносов по видам деятельности.

**— Простите, что перебиваю, а каков размер взносов?**

— Он составляет 25 рублей на одного работающего в том или ином подразделении с учетом количества работающих на первое декабря прошлого года. Это составит основу стабилизационного фонда. Предусмотрены также отчисления концерну за оказание хозрасчетных услуг.

Что касается непосредственно нашей будущей деятельности, то мы представляем собой производственно-хозяйственный комплекс, объединяющий на добровольной основе самостоятельные промышленные предприятия, проектные, строительно-монтажные, арендные тресты. Выполнять, как и прежде, будем монтажные и специальные строительные работы, выпускать продукцию производственного назначения и даже товары народного потребления. География нашей деятельности довольно широка — Узбекистан, Среднеазиатский регион, Россия, зарубежье. Право координации и контроля предоставлено Кабинету министров Узбекистана. Имуществом концерна являются основные фонды и оборотные средства, а также другие ценности, получаемые в результате практической деятельности.

**— А как мыслится управление концерном?**

— Учредительная конференция выбрала совет и президента сроком на 5 лет. Я как президент формирую исполнительный аппарат. Высшим же органом управления является совет, а между его заседаниями будет работать президиум, с которым мне необходимо заключить контракт, где оговорены все условия моей работы, то есть права и обязанности президента концерна, оплата его труда.

**— Вы сказали, что концерн — это добровольное объединение. А предусмотрен ли и свободный выход из состава?**

— Разумеется. Участник концерна имеет право выйти из его состава, но не ранее чем через шесть месяцев после подачи заявления. Порядок выхода устанавливается уставом. Почему предусмотрено именно шесть месяцев? Это сделано для того, чтобы мы имели возможность скорректировать свои действия, ведь объемы производства спланированы с учетом мощностей того участника, который собирается выйти из нашего состава.

Интервью взял **Б. ЛЕБЕДЕВ.**

## ИНФОРМБЮРО

ПО ВСЕМ КАНАЛАМ

### В РЕСПУБЛИКЕ

● Указом Президента Республики Узбекистан образовано Каршинское отделение Среднеазиатской железной дороги.

● Семьи десяти погибших работников МвД Республики Каракалпакстан получили по десять тысяч рублей помощи.

● В Ташкенте открывается воскресная школа для девочек.

● В Ташкенте состоялось первое заседание недавно созданной специальной комиссии Верховного Совета Республики Узбекистан по всестороннему изучению вопросов, связанных с признанием зарубежными странами независимости Республики Узбекистан.

### В СОДРУЖЕСТВЕ

● Прекращено дотирование питания в московских школах. Лишь ученики начальной школы будут получать по пять рублей на обед.

● Оперу о голландском художнике Ван Гоге на турецком языке поставил на азербайджанской сцене режиссер из Узбекистана Ф. Сафаров.

● По предложению МПС вводится обязательная медицинская помощь во всех поездах дальнего следования из Петербурга на курорты Крыма и Кавказа. Каждый поезд будут сопровождать врач и фельдшер.

● Постановлением правительства Москвы, молодожены должны платить во дворцах бракосочетания 180 рублей плюс 15 рублей госпошлины.

● По решению внеочередного XXII съезда Компартии Таджикистана партия сохранила название коммунистической.

● Национальный совет парламента Азербайджана принял закон о возвращении алфавита азербайджанского языка к латинской графике.

● Президентом России подписан Указ об образовании Российской государственной телерадиокомпании «Петербург».

● На Лысьевском металлургическом заводе с опоздавших работников взимается штраф до 100 рублей, за день прогула — до 300 рублей.

● М. Горбачев опроверг слух о том, что купил дачу в Финляндии.

● Московский метрополитен заказал крупную партию пятидесятикопеечных монет.

● Создана рабочая группа для обслуживания заседаний глав государств СНГ. Размещаться она будет в Минске, а руководителем назначен Иван Коротченя.

● Предполагается, что на этой неделе эпидемия гриппа охватит и продлится 4—6 недель в городах: Алма-Ата, Ашхабад, Вильнюс, Краснодар, Ташкент, Тбилиси, Ереван, Южно-Сахалинск.

● Президент России разрешил объединению ГАЗ продать за рубеж 300 БТРов.

● За въезд в Кронштадт надо платить рубль — за простое посещение, трояк — за туристский пропуск.

● Газета «Правда» начала печатать частные объявления.

### В МИРЕ

● В нынешнем году США намерены открыть посольства в Казахстане и Кыргызстане.

● 40-летний Артур Окс Сульцбергер-младший стал пятым членом семейной династии, возглавившим «Нью-Йорк таймс», с тех пор как газета была куплена на грани банкротства в 1896 году Адольфом Оксом.

● Жители Латвии отныне будут платить тридцать копеек за киловатт-час вместо прежних шести.

● После жеребьевки чемпионата Европы по футболу стали известны соперники сборной СНГ — это Германия, Голландия и Шотландия.

## «Ёзувчи, замон, китобхон», или «Писатель, время, книголюб»

**Так будут называться литературно-музыкальные встречи книголюбов с писателями, которые пройдут в Союзе писателей на узбекском и русском языках.**

В свое время выдающийся английский философ Френсис Бэкон говорил, что книги — корабли мысли, странствующие по волнам времени и бережно несущие свой драгоценный груз от поколения к поколению. Трудно с этим поспорить, как и трудно сегодня разобраться в огромном книжном океане, когда разные «самиздаты» пичкают нас «литературой» тщеславных графоманов. Читателю же сложно разобраться в том, какую прозу и поэзию читать, какие книжные новинки увидели свет.

Вот и решили Союз писателей Узбекистана и городское общество «Китобхон» провести цикл встреч с писателями и литературоведами, книгоиздателями и кинодраматургами, критиками. Писатели поделятся планами, расскажут о своих новых произведениях. На встречу с юными начинающими поэтами с удовольствием придет молодежь. Отдельные циклы будут посвящены репрессированным писателям, мастерам пера, чьи произведения экранизируются. Активными участниками встреч будут работники литературных музеев имени Г. Гуляма, имени Айбека, имени Бородина, имени Есенина, имени Авлоний. Вот уже пять столетий, как в историю культуры Востока вошло имя, овеянное ореолом славы,—классика узбекской литературы А. Навои. О его жизни и деятельности расскажут навоиведы. Словом, встречи обещают быть интересными, потому что они затронут вопросы нашего духовного развития.

**Э. АДАЙКИНА.**

Из первых уст...

## Была заправка не для тех. А станет?

**В редакционной почте немало жалоб от ветеранов, участников войны, сетующих на беспорядки в обслуживании АЗС-14 — бензоколонки, специально выделенной для этой категории лиц. Отвечает генеральный директор ПО «Нефтепродукт» Б. Кадыров:**

— В свое время действительно было принято решение о выделении АЗС-14 специально для обслуживания участников войны и лиц, приравненных к ним. В связи с этим на эту бензоколонку ежедневно, в отличие от остальных АЗС, завозился бензин. Однако практика показала, что при общем дефиците горючего и отсутствии его на большинстве АЗС в городе сохранить порядок отпуска автобензина на одной бензоколонке мы оказались не в силах. В результате на АЗС-14 заправляться стали люди, близко даже не подходящие под статус участников войны. Для последних же, наоборот, заправка здесь стала зачастую неосуществимой.

Поэтому мы приняли решение, согласно которому обслуживание участников войны и лиц, приравненных к ним, будет производиться на всех АЗС города путем выделения на каждой из них отдельной колонки.

**С. УТКИН.**

**К сведению автолюбителей: с 16 января цены на бензин установлены в 1.50 и 2.00 за литр АИ-76 и АИ-93 соответственно. Горючее по этим ценам реализуется только по купонам. Помимо этого, в городе продолжают действовать шесть коммерческих автозаправок, где купоны не требуются, а стоимость дефицитной жидкости 3.50 и 4.00 рубля за литр соответственно.**

## Новая газета

**Зарегистрирована газета Ташкентского еврейского культурного центра «Мизрах», что в переводе с иврита означает «Восток».**

— Газета будет выходить на русском языке, — рассказывает председатель правления культурного центра Роман Григорьевич Рабич. — Пока мы планируем выпускать ее два раза в месяц тиражом в 2,5 тысячи экземпляров. Здесь будут помещаться материалы о разных сторонах жизни и деятельности еврейского культурного центра, по истории развития еврейской культуры, о проблемах миграции. Регулярными будут рубрики «Мифы антисемитизма», «Нееврей о евреях», «Литературная страничка». В основном, конечно, материалы, которые будут помещаться на страницах «Мизраха» — оригинальные, подготовленные нашими авторами и сотрудниками. Но мы также будем давать дайджест русскоязычных израильских газет. Обязательно будет присутствовать информация о наших зарубежных гостях. Думаю, что и развлекательные материалы найдут место на страницах газеты — народный юмор, фольклор, рецепты еврейской кухни.

**Е. СЕРГЕЕВА.**

Как вас обслуживают?

# Новые ориентиры

## помогают работникам сервиса перестраиваться

**Кто сегодня не мечтает иметь больше свободного времени! Помочь в этом призвана служба быта. Но так ли легко воспользоваться ее услугами, всегда ли они нас устраивают? Отнюдь, отвечают многие наши читатели.**

— Да, сервис сегодня нуждается в развитии, — говорит заместитель начальника Управления бытового обслуживания населения Анвар Аббасович Аминов. — Остаточный принцип выделения средств, оборудования отбросил наши службы назад в значительной мере. Даже в последние годы, несмотря на внедрение новых форм организации труда, расширение самостоятельности подразделений, приходилось выступать в роли просителей. Не уставали бытовики слать депеши в различные инстанции, делать устные запросы руководителям предприятий, председателям райисполкомов по поводу предоставления помещений для организации служб сервиса. Но далеко не везде откликались на эти просьбы. В связи с установлением задания по платным услугам промпредприятиям, различным организациям и учреждениям, — продолжает А. А. Аминов, — нас начали выселять из предоставленных ранее в аренду помещений. Но объемы запланированных на данную точку услуг при этом оставались за нами. На ведение строительства собственными силами средств не хватало. Вот и приходится теперь пожинать плоды «плановой» экономики.

И все-таки бытовикам удалось открыть немало стационарных точек, давших прирост объема услуг. Целым комплексом их пользуются труженики заводов «Компресор», тракторного, ювелирного, ПШО «Красная заря», «Юлдуз», НПО «Сигнал». Было разработано и внедрено в производство около 200 прогрессивных технологий по пошиву одежды, изготовлению трикотажных изделий, обуви. Дают себя знать и новые формы организации труда. В числе первых перешли на аренду объединения «Мебельбыт» и «Ташгоробувьрембыт». Перестраивая производство, ориентируя его в соответствии с потребительским спросом, эти коллективы повысили производительность и добились увеличения объемов реализации услуг, сократили расходы и стали рентабельнее, появилась и прибыль, за счет которой активно решаются многие социальные вопросы. Их опыт сейчас берут на вооружение другие коллективы. Не так давно появились и первые собственники, выкупившие 10 нерентабельных парикмахерских на одно рабочее место. Однако едва начавшаяся приватизация приостановлена до разработки соответствующего механизма. Сколько же еще для этого понадобится времени?

— В течение двух ближайших лет мы могли бы приватизировать 60—70 процентов бытовых объектов, — говорит Анвар Аббасович. — А это означало бы, в первую очередь, повышение трудовой активности, рост заинтересованности в увеличении производства товаров народного потребления, разнообразие и расширение услуг. В настоящее время по городу подготовлены к продаже в частную собственность более 200 точек, в основном это малорентабельные, отдельно стоящие мастерские по ремонту обуви, индпошиву, ремонту часов и сложнобытовой техники, парикмахерские. Там проведена инвентаризация, определена остаточная стоимость этих сооружений, основных средств, планы по объему реализации услуг по прибыли на нынешний год.

Чтобы избежать различных недоразумений, здесь предлагают проводить приватизацию гласно. Совместно с НПО «Узбыттехника» разрабатывается пакет нормативных документов по созданию различных форм собственности, разгосударствлению мелких бытовых объектов. Думается, заслуживают внимания предложения о перечислении средств от приватизации подразделений не только в республиканский бюджет, но и какую-то часть оставлять головному предприятию для развития материально-технической базы, а также о предоставлении права на выкуп только тем, кто работает в службах быта, об усовершенствовании налоговой и патентной системы, о сохранении в приватизированном объекте в течение 5—8 лет тех же услуг, что и раньше. Уже сейчас управление планирует предпринять шаги по организации курсов для переобучения людей, которые в результате приватизации могут остаться без работы.

— Но только не подумайте, что наши подразделения не нуждаются в квалифицированных кадрах, — упреждает очередной вопрос Анвар Аббасович. — Эта проблема остается больной, ведь с организацией кооперативов произошел существенный отток специалистов. Подготовка же кадров через систему профтехобразования не удовлетворяет наши растущие потребности. Таким образом, мы делаем ставку на перестройку системы организации труда. Помимо аренды, оправдывают себя, к примеру, договорные формы. К работе на таких условиях вполне могут быть привлечены и пенсионеры, домохозяйки, студенты. Такие новшества, обостряющие чувство хозяина, расширяющие самостоятельность, помогут решить проблемы с материально-технической базой, привести в действие надежный механизм защиты работников в условиях рынка.

Наступивший год должен стать переломным, дело в том, что мы уже не можем работать по-прежнему, в первую очередь это касается цен. С 1 января расценки на наши услуги сохраняются на уровне прошлогодних, а плата за аренду помещений, электроэнергию, воду, которую с нас снимают предприятия-поставщики, возросла в 5—6 раз. Таким образом, убытки ежедневно составляют порядка 300—350 тысяч, на дотации рассчитывать не приходится. Увеличились расходы на компенсацию. Только в прошлом году они составили ни много ни мало 10 миллионов рублей, а покрытие их из бюджета — 2 миллиона рублей. Себестоимость услуг в связи с общим удорожанием возросла на 18 миллионов рублей.

Собравшись на расширенный совет, в ходе которого приоритеты получили такие направления, как приватизация, социальная защищенность работников, создание малых предприятий, были определены взаимоотношения управления с предприятиями и организациями других регионов, пути выхода на внешнеэкономическую деятельность, бытовики сделали вывод о необходимости увеличения стоимости услуг в разумных пределах. Здесь важно не перегнуть палку, ибо можно очень быстро потерять клиентов. И вот уже перестраивает свою работу фабрика «Химчистка». Теперь за потерю вещи ее стоимость будет в трехкратном размере взиматься со всей бригады. Повысил процент возмещений за утерю вещей населением городской прокат. Не за горами преобразование управления бытового обслуживания в концерн, который раздвинет рамки возможностей, даст большую самостоятельность.

О. ХАРЧЕНКО.

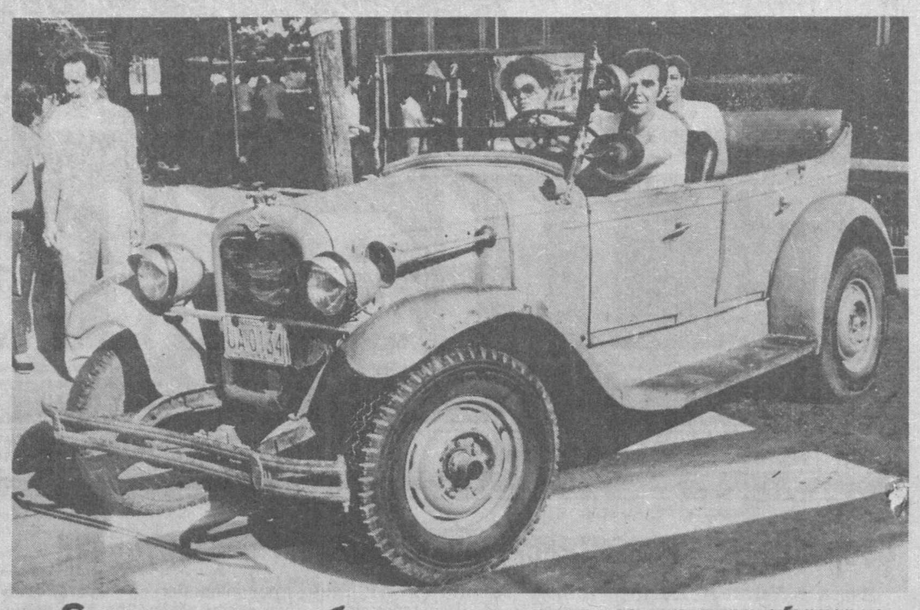

## Старые автомобили

**КУБА. Известно, что первый автомобиль появился на улицах кубинской столицы в 1898 году, поразив жителей своим шумом и скоростью в 12 километров в час. Чуть позже одна из табачных фабрик стала обладателем грузовичка, приобретенного для более быстрой доставки грузов.**

**Гавана, пожалуй, единственный город в мире, где и по сей день можно встретить практически все модели американских автомобилей 20—50-х годов. Благодаря качеству машин и золотым рукам кубинских механиков все древние «доджи», «шевроле», «олдсмобили» и «бьюики» все еще на ходу и верно служат своим хозяевам.**

**Сейчас на улицах Гаваны преобладают наши «Лады», недавно появились симпатичные новые «Москвичи», но старички благодаря любви и заботе хозяев также резво и с достоинством бегают по своим хорошо знакомым маршрутам.**

**НА СНИМКЕ: старый автомобиль на улицах города.**

Фото АИН—ТАСС.

Возвращаясь к напечатанному

# «Мы похвастать этим, увы, не можем...»

Редакционная почта «ВТ» приносит ежедневно множество писем от наших читателей. В них — боль и тревога ташкентцев, сомнения и раздумья, возмущение и негодование... «Вечерка» привыкла доверять своим читателям, верит им, публикуя многие из этих писем на страницах газеты. Именно поэтому 29 ноября 1991 года в подборке писем под заголовком «Мы похвастать этим, увы, не можем» появилось и письмо А. Нариманова, в котором автор рассказал об отсутствии необходимых условий при выполнении студентами коммунально-строительного техникума сельхозработ в совхозе и нарушениях при оплате. Письмо не было анонимным, был на конверте и обратный адрес, правда, неразборчиво написанный... Так что не верить автору оснований не было...

Однако оказалось, что человек, написавший в газету, исказил факты.

После этой публикации руководство техникума провело общее собрание студентов, где выяснилось, что изложенное в письме не соответствует действительности. Студенты, возмущенные написанной в письме ложью, прислали в редакцию опровержение. В нем, в частности, говорится, что рабочий день в совхозе «Дустлик», где работали студенты коммунально-строительного техникума, начинался в 8 утра и заканчивался в 18 часов, предоставлялся двухчасовой перерыв на обед. «От темна до темна», как пишет Нариманов, никто не трудился. Электроэнергии не было лишь два раза за время всей трудовой практики из-за обрыва общей электролинии района. Обещанную баню совхоз предоставил, правда, один раз вместо двух. За тяжелые полевые условия совхоз взял на себя бесплатное питание учащихся.

Не было нарушений и в финансовых вопросах. Как пояснил заместитель директора по воспитательной части Сафар Батырович Батыров, ребята в основном работали на сборе, затаривании, погрузке лука, оплата труда была ежедневной наличными деньгами. Средний заработок составил от 6 до 34 рублей ежедневно, а не два рубля, как указано в письме Нариманова. Деньги студентам выплачивали звеньевые, избранные из числа учащихся техникума.

К тому же выяснилось, что среди студентов коммунально-строительного техникума нет учащегося с фамилией А. Нариманов. Узнать, кто же в действительности автор письма в «Вечерку», не удалось, так как адрес на конверте был написан неразборчиво.

Редакция приносит свои извинения.

Г. ЮЛДАШЕВА.

## Кушать подано, господа и товарищи

**РОСТОВ-НА-ДОНУ. С каждым днем все сильнее и сильнее ощущается градация общества —на товарищей и... господ. Удел товарищей — это ежедневный труд и стояние в тысячных очередях за продуктами и товарами первой необходимости. Господам, а проще говоря, богатым людям, живется в Ростове, который издавна был купеческим городом, куда проще и легче. К их услугам заваленные продуктами прилавки местных базаров. Их не беспокоят растущие, как на дрожжах, цены.**

**В данной ситуации нет ничего противоестественного. Во всем цивилизованном мире так: людям разного достатка — разные условия. Но в таком случае нельзя забывать о создании необходимых условий для жизни людей с небольшим достатком, пусть даже и не шикарной.**

**НА СНИМКЕ: пенсий и зарплат пожилым людям при нынешней инфляции не хватает. Вот и опускаются старики, чтобы выжить, до посещения свалок.**

Фото О. Недери. Фотохроника ТАСС.

## Письмо не опубликовано, меры приняты

**Жители домов №№ 3, 5 улицы Кадырова и жители по проспекту М. Горького, домов №№ 122-а, 126, 128, в письме в редакцию пишут о том, что в домах полностью не подключено отопление, несмотря на то, что отопительный сезон начался еще 15 октября. Как сообщили редакции из Куйбышевского исполкома, была создана проверка, факты подтвердились. Действительно, отопление названных домов функционировало не в норме из-за плохих параметров, подаваемых РК-2. В настоящее время отопление отрегулировано и функционирует нормально.**

***

**В декабре прошлого года в редакцию обратился с письмом читатель П. Мабен, где он сетовал на несвоевременную доставку почты. Как сообщили с Ташкентского городского производственного объединения почтовой связи и распространения печати, письмо обсуждалось в трудовом коллективе 77-го почтового отделения связи, факты подтвердились. Почтальону Щербаковой учтен брак в работе, она лишена премии. Работа почтового отделения № 77 взята под контроль.**

***

**«Мы, жильцы домов № 39, 40 массива Себзар Ц-17/18, просим оказать содействие в вывозе мусора, скопившегося вокруг наших домов. Постоянные звонки в автодормехбазу никаких результатов не дают...» Вот что сообщили на эту жалобу руководители управления специализированного транспорта «Спецтранс»: была создана комиссия, факты подтвердились. Бытовой мусор вывезен с вышеуказанной территории. В настоящее время претензий со стороны жильцов нет. Также данный участок взят под контроль.**

***

**«Я вынужден обратиться в редакцию, так как ЖЭУ № 6 Кировского района на мои просьбы устранить течь в ванной не реагирует вовсе», — пишет в редакцию Х. Анарбаев. Газета получила от компетентной организации следующий ответ: «Затопление в квартире Х. Анарбаева происходило из-за течи канализационного отвода. В настоящее время неполадки устранены, претензий со стороны заявителя нет».**

Благотворительность—примета времени

# В дар православной церкви

**В дар кафедральному Успенскому собору труженики колхоза «Политотдел» Коммунистического района Ташкентской области передали церковный колокол, отлитый еще в 1907 году в Тюмени.**

По расценкам 60-х годов его стоимость уже оценивалась в 1.500 рублей. Сегодня, конечно, это уже сумма с пяти-, шестизначной цифрой. Как же этот колокол оказался на «хранении» у колхоза, ответить нетрудно. Видно, в сложные времена положили его подальше от глаз.

Сотрудник брокерской конторы при межотраслевом научно-инженерном центре «Восток», брокер биржи «Хамкорлик» Леонид Ан, представляя интересы колхоза, среди неликвидов, выставленных для продажи, обнаружил запись о колоколе. Связавшись с колхозом, сообщил о «находке». Председатель колхоза Вячеслав Ким быстро собрал членов правления, которые единогласно приняли решение передать колокол в дар Епархиальному управлению русской православной церкви Ташкента. Буквально через несколько дней в колхозе «Политотдел» в торжественной обстановке состоялась церемония передачи колокола настоятелю Успенского кафедрального собора отцу Михаилу с дарственной от колхоза.

Э. АДАЙКИНА.

Наши интервью

# Черные блики «белых пятен» истории...

**Мифы и легенды о самом гуманном, самом демократичном государстве — Союзе Советских Социалистических Республик — слишком долгое время служили своеобразной завесой, упорно и надежно прикрывающей всю правду о том, как же было все на самом деле в разные годы разных периодов его существования. О сталинских репрессиях, о лагерях, в которых томились ни в чем не повинные люди, тоже долго умалчивалось... Да и о том, как жили потом те, кто попал под это беспощадное и жестокое «колесо» репрессий, тоже нигде и ничего не говорилось...**

**Сегодня их осталось совсем немного, тех, кто сумел выжить в тюрьмах, лагерях, кто оправился от мучительных болезней и недугов. Многие из них реабилитированы, восстановлено их доброе имя. Многим еще предстоит дождаться этой долгожданной вести.**

**Закон Республики Узбекистан о реабилитации жертв политических репрессий, работа над проектом которого в настоящее время в основном завершена, и он готовится к вынесению на рассмотрение сессии Верховного Совета, направлен прежде всего на ускорение процесса реабилитации, восстановление справедливости и возмещение людям материального ущерба.**

**О том, какие вопросы поднимаются в проекте закона, предоставление каких льгот и компенсаций он предусматривает, рассказывает старший помощник прокурора Прокуратуры республики, старший советник юстиции Тарас Владимирович ДЕРЕНЬ.**

— Став самостоятельным и независимым государством, Республика Узбекистан наряду с другими важными и неотложными задачами намерена как можно быстрее, полнее и до конца решить проблему граждан, которые на основании антигуманных и антидемократических законов и вследствие прямого беззакония и произвола в период сталинизма подверглись преследованиям за свои политические взгляды, различного рода высказывания и суждения, религиозные убеждения, которые по действовавшему и в тот период уголовному законодательству состава контрреволюционного или иного преступления не содержали. И тут нельзя не отметить, что подготовленный по инициативе и под руководством Комитета Верховного Совета по вопросам государственной и общественной безопасности, обороне и социальной защите военнослужащих с участием Прокуратуры, Верховного суда и других заинтересованных государственных органов республики, проект закона о реабилитации обусловливает существенное ускорение без ущерба для дела, механизма этого процесса, довольно полно охватывает все его стороны и нюансы. Действовавшее до сих пор общесоюзное законодательство по данному вопросу не в полной мере позволяло это сделать. Не предусматривало оно и конкретного порядка решения вопросов, связанных с реабилитацией и возмещением материального ущерба лицам, которые по решениям органов государственной власти и управления в административном порядке были сосланы или высланы с постоянного места жительства по политическим, национальным, религиозным и иным мотивам, в том числе под предлогом борьбы с кулачеством, противниками коллективизации и т. п. В законе впервые предпринимается попытка решить и данную проблему. А что касается возмещения реабилитированным материального ущерба, то оно было явно дискриминационным. Нам, увы, приходилось руководствоваться принятым еще в 1955 году постановлением Совета Министров СССР, которое, понятное дело, давно уже во многом не отвечает реалиям нашей жизни и элементарным требованиям социальной справедливости. Например, сегодня, когда жизнь намного подорожала по сравнению с тем же 1955 годом, два оклада компенсации с последнего перед арестом места работы, независимо от срока отбытого наказания, кажутся просто насмешкой.

В проекте закона намечается более справедливое решение вопросов по возмещению реабилитированным гражданам материального ущерба и морального вреда, причиненного в связи с их незаконным нахождением в местах лишения свободы, принудительного лечения в больницах специального типа, ссылке или высылке, предоставлению им определенных социальных льгот и гарантий, в частности, по проезду на городском (кроме такси) пассажирском транспорте, оплате жилой площади и коммунальных услуг, приобретению лекарств, санаторно-курортному лечению.

Реабилитированным гражданам для получения установленных в проекте закона льгот будут выдаваться свидетельства единого образца.

**— Значит ли вами сказанное, что новый закон предусматривает выплату компенсации реабилитированным по новым тарифам?**

— Безусловно. В этом одна из главных задач данного закона. Им предусматривается выплата реабилитированным лицам денежной компенсации в твердо установленной сумме (окончательно она будет определена Кабинетом министров и утверждена Верховным Советом) за каждый месяц отбытого наказания, но не более чем за 7 лет лишения свободы. Причем из общей причитающейся к выплате суммы реабилитированному лицу единовременно будет выплачена сумма не более чем за два года, оставшаяся сумма выплачивается в течение трех последующих лет.

Сегодня, когда республиканский бюджет испытывает известные финансовые трудности, решить эту проблему будет, конечно же, непросто — государству предстоит выплатить миллионы рублей. Но, насколько мне известно, задача эта все же будет решена положительно. Мы и так в долгу перед этой категорией людей, а им слишком долго пришлось ждать (многие так и не дождались), когда же восторжествует справедливость.

Конечно, те лишения, что пришлись на их век, не измерить никакими деньгами, но пусть эта финансовая поддержка поможет им продержаться в наше трудное и нестабильное время. Хотя, должен сказать, многих из тех, с кем приходится сталкиваться в процессе работы, волнует не столько денежная сторона дела, сколько восстановление доброго имени.

Одним словом, народы республики ждут такого закона, и очень хочется надеяться на то, что он будет принят в самое ближайшее время.

**— Насколько я знаю, активная работа созданной в республиканской Прокуратуре группы по реабилитации началась в 1988 году. Сколько дел рассмотрено на сегодня, много ли еще предстоит рассмотреть?**

— Правильнее будет сказать, что работа, начатая в 1988 году, активизировалась в последующие годы, особенно в 1990—91 годах. За это время было реабилитировано более 22 тысяч человек, пересмотрено более 16 тысяч дел. В основном это дела 30—50-х годов, но сейчас временные рамки расширяются, поднимаем архивные материалы с 20-х годов. Предстоит изучить еще примерно 21 тысячу дел. Это, понятное дело, прибавляет нам работы, но это наш долг, и, как я уже говорил, предлагаемый закон о реабилитации поможет нам провести весь процесс в довольно короткий период. К тому же руководство республиканской Прокуратуры принимает все меры для того, чтобы уже в текущем году каждому честному человеку было возвращено его доброе имя, доказана его невиновность. В этом мы видим претворение на практике одной из важных задач органов прокуратуры — защиту прав и законных интересов граждан.

**— Трудно поверить, что столько людей прошло через жернова репрессий только у нас в Узбекистане... Как же мотивировались совершенные якобы ими преступления?**

— По всем изученным прокуратурой делам осужденные были в основном привлечены к уголовной ответственности «за антисоветскую пропаганду и агитацию». Под эту формулировку нередко подводились недовольство существующими на местах порядками, высказывания о материальных трудностях, о низком жизненном уровне. Любое несогласие по вопросам коллективизации расценивалось как «антиколхозная агитация». Невыполнение дехканами контрактационных договоров по сдаче хлопка, независимо от причины, сводилось к «умышленным действиям, направленным на подрыв социалистической системы хозяйства». К таковым преступлениям относилась и неуплата сельхозналога даже по уважительным причинам, хотя по законам тех времен за подобные нарушения предусматривалась гражданско-правовая ответственность, если не было злонамеренного характера этих действий.

В подавляющем большинстве репрессированы были неграмотные или малограмотные дехкане, рабочие, служащие или духовные лица самых различных национальностей. Например, Ашуров Мирзакул, человек с низшим образованием, был осужден к 8 годам лишения свободы с последующим поражением избирательных прав на 5 лет за то, что... «12 октября 1937 года в красной чайхане колхоза распространял клевету о тяжелом материальном положении трудящихся в СССР, 6 января 1938 года в той же чайхане возводил клевету на мероприятия Советской власти по завозу из центральных районов страны в Узбекистан скота».

Нередко обвинения строились по надуманным мотивам, на искусственно создаваемых версиях, основанных на предположениях, в обвинительных же заключениях, в приговорах и решениях «троек» и других несудебных органов все это преподносилось в категорических утверждениях, как установленная истина. К таким делам можно отнести и «дело» известного писателя-романиста Абдуллы Кадыри, осужденного к высшей мере наказания — расстрелу с конфискацией всего лично ему принадлежавшего имущества. Кадыри признан виновным в том, что на протяжении ряда лет на страницах журнала «Муштум» и в ряде написанных им и изданных книг «протаскивал контрреволюционные националистические взгляды и клеветал на Советскую власть».

**Когда интервью было подготовлено к печати, в редакцию пришло еще два письма от наших читателей, которых тоже интересует порядок компенсации и новые положения, касающиеся реабилитированных.**

**«Куда бы ни обращалась по вопросу льгот и помощи реабилитированным, никто не дает ответа, — пишет Лидия Иосифовна Камнева. — В 1941 году была репрессирована, а недавно пришел документ на реабилитацию, но на что я могу рассчитывать, там ничего не сказано».**

**«Ваша газета часто пишет о людях, пострадавших в годы сталинской репрессии, — это уже строки из письма пенсионерки Лидии Андреевны Сурковой, — Нет слов, которые бы до конца описали те испытания, что выпали на их долю. Потому всякий раз, читая о внимании к этим людям, радуюсь за них, хотя никого из них лично не знаю. Но обидно мне, что забыли добрую, скромную и очень больную женщину — мою тетю Антонину Григорьевну Симонову. Она никому и никогда не напоминает о себе, ничего не требует, только мы, родные, знаем, как ей нелегко приходится. Арестовали ее в мае 1935 года, совсем молоденькую девчонку приговорили к десяти годам лишения свободы. Молодость прошла в тюрьме, здоровье подорвано, а плата за все — небольшая пенсия, которой не хватает... А ведь тетя проработала в психиатрической больнице более 40 лет, а ушла на пенсию — так никто о ней и не вспоминает...».**

**Очень хочется, чтобы в законе о реабилитации свободной и независимой республики каждый, кого задели сталинские репрессии, нашел для себя ответы на волнующие его вопросы. Хочется, чтобы ни один человек не остался без внимания, без поддержки и помощи. Долг, как говорится, платежом красен, а перед невинно пострадавшими — тем более.**

Г. УСТИМЕНКО.

Творческий портрет

# Любимый жанр—песня

**Имя композитора Султана Анварова широко популярно. Его многочисленные песни, как сольные, так и хоровые, нередко звучат по радио, в многочисленных концертах, на фестивалях, смотрах, мероприятиях, проводимых по линии Союза композиторов Узбекистана.**

Слушая оркестр узбекских народных инструментов, исполняющих произведения Султана Анварова, можно подумать, что звучит подлинная народная узбекская музыка, настолько органично в них претворено ярко национальное начало. Музыкальная выразительность симфонических произведений и его концерта для трубы с оркестром, камерно-инструментальной и эстрадной музыки, многочисленных песен, которых у него уже более двухсот, среди них немало и детских, сделали имя Султана Анварова известным в республике.

Жизнь и творческая судьба его не были легкими. В Великую Отечественную погиб отец Султана, освобождая от врагов белорусскую землю. О подвиге отца Анваровы узнали через много лет, когда их семью разыскали юные следопыты, по крупицам восстановив сведения о воинах-освободителях их родного старинного белорусского села Ремезы, что в Гомельской области. Анваровы побывали там на открытии памятника на братских могилах... Сейчас там в Доме боевой славы собраны все документы о старшем лейтенанте И. А. Анварове. Бережно ухожена его могила, а его имя присвоено одной из центральных улиц—бывшей Полесской. Обо всем этом писали тогда местные газеты.

Оставшись вдовой, мама Султана, Раджабия Турсунова, одна воспитала троих сыновей. Заслуженный учитель Узбекистана, она сейчас на пенсии, а до этого преподавала родную литературу в каршинской школе № 43. Все трое ее сыновей получили высшее образование, а Султан стал композитором.

Любовь к музыке он впитывал еще с детства в семье, а позднее в школьном кружке самодеятельности. Первые познания музыкальной грамоты начались в Каршинской музыкальной школе, когда он начал обучаться игре на гиджаке. Поступив на теоретическое отделение музыкального училища имени Хамзы, одновременно факультативно занимался по композиции в классе С. А. Вареласа, а также у А. Малахова, талантливого композитора, безвременно ушедшего из жизни. Самые серьезные занятия по композиции относятся к студенческим годам в Ташкентской госконсерватории, где он занимался в классе профессора Г. А. Мушеля.

Уже тогда Султан Анваров создавал множество произведений в самых различных жанрах — и для фортепиано, и миниатюры для солирующих инструментов, и вокальную музыку. Дипломной работой стал Концерт для прима-рубаба с оркестром народных инструментов.

Среди ряда симфонических произведений выделяется «Поэма» для симфонического оркестра, в программном содержании которой воспета любовь к своему родному краю, красота бескрайней Каршинской степи. Крупные сочинения того периода и сегодня в репертуаре исполнителей. Такие, например, как «Концерт для трубы» с симфоническим оркестром. А вариации для фортепиано вошли в обязательную программу республиканского конкурса пианистов.

Излюбленным жанром в творчестве Анварова стала песня, причем самой разной тематики. Особое место среди них занимает волнующая военная тема. Это циклы песен на слова Д. Джаббарова «Нурли байрамдир бугун», «Песня о ветеранах» на слова С. Кукондбекова, «Хамдам илгери» А. Рахмата и др. Стали песнями патриотические стихи З. Обидова «Она тупрок». А многие, которые Султан находил в поэтических сборниках Н. Нарзуллаева, Х. Шарипова, Нилуфар, И. Тухтамышева, стали песнями, восславляющими труд, родную землю, наш солнечный край. Поэзия Э. Вахидова, У. Рашида, П. Мумина, Мухаммада Юсуфа вдохновила его на создание таких лирических песен, как «Кузинг», «Хой, гуллар», «Ошкора булса майли», «Турналар», и других. Большая часть песен молодежной тематики навеяна стихами Н. Нарзуллаева, особенно надо отметить «Мен ешликман!», которую на встречах с композитором дружно подпевает весь зал.

Большую популярность принесли песням Султана Анварова известные эстрадные певицы Клара Джалилова, Мухаббат Шамаева, Гульноз Саткулова, Гульшад Атабаева и другие. Особенно плодотворными в создании песен были 70-е годы, когда Султан был руководителем художественного ансамбля «Гузал» при Узгосфилармонии.

Никогда не забывая о детях, композитор постоянно пополняет репертуар детских хоров своими замечательными песнями. Цикл из пяти песен «Рахмат, богчажон» на слова Хуршида Каюмова очень популярен в детских садиках.

«Праздничная увертюра» для симфонического оркестра, «Байрамона мукаддима», крупные сочинения для оркестра народных инструментов — произведения, созданные Султаном Анваровым накануне своего пятидесятилетия, достойно пополняют сокровищницу узбекской музыкальной культуры.

**Н. ТУРСУНОВА-НУРЫМОВА,**
кандидат искусствоведения, музыковед, доцент ТГИИ им. М. Уйгура.

Листая архивные страницы

## Эпизод из жизни писательницы

Одной из известных среди русскоязычных писательниц Узбекистана была Анна Владимировна Алматинская (1884—1973). Родилась она в городе Верном (Алма-Ате) в семье ссыльного офицера. Вскоре после ее рождения семья переехала в Ташкент. Но это не было концом скитаний. Много уголков Туркестана пришлось еще увидеть девочке. Гимназию А. В. Алматинская закончила экстерном. С 16 лет она сама зарабатывала себе на жизнь. Вначале была репетитором, затем работала в управлении постройки Оренбург-Ташкентской железной дороги. Уже в 1903 году А. В. Алматинская сделала первую попытку литературного творчества. Написанный ею рассказ был напечатан в двух номерах ташкентской газеты «Туркестан». Спустя пять лет, в 1908 году, в «Ташкентском курьере» стали постоянно появляться стихи и рассказы Алматинской, привлекая внимание читателей. В 1914 году у писательницы возникает мысль написать уже целую книгу о родном Туркестане. Она начинает сбор материалов.

В бурные послереволюционные годы А. В. Алматинская вновь много странствует по Туркестану, меняет места работы, много занимается журналистикой.

В 1924 году возвращается в Ташкент. Здесь занимается профсоюзной работой, пишет пьесы, очерки и рассказы о женщинах Узбекистана.

К этому периоду жизни писательницы относится документ, обнаруженный недавно в Государственном архиве Ташкентской области. Вот его текст с небольшими сокращениями: «В секцию работников печати при Всеработпросе от А. В. Алматинской.

Заявление

В последнем № 8 «Туркестанского зрителя» были напечатаны две мои статьи, за которые мною не был получен своевременно гонорар, так как я уезжала в Бухару.

...Прошу секцию работников просвещения встать на защиту моих интересов и помочь мне получить заработанные мною деньги так как, будучи уже три месяца безработной, я очень нуждаюсь в средствах. 29.XI.1924, г. Ташкент, Дарханский, № 12»

Как видим, в жизни писательницы были немалые трудности, заставившие ее обратиться за помощью к профсоюзной организации. Но, к счастью, неудачный период в жизни человека обычно сменяется удачным. Так было и у Алматинской. Она прожила еще немало лет, с успехом занимаясь литературным трудом. Ее перу принадлежат роман «Гнет», книга воспоминаний «Минувшее» и многие другие произведения, которые с интересом читали несколько поколений читателей, узнавая из них о прошлом Туркестана.

**А. МИЛИРУД,**
**И. БЕЗРОДНЫЙ,**
сотрудники Ташкентского облгосархива.

# ВЕЧЕРНИЙ КУРЬЕР

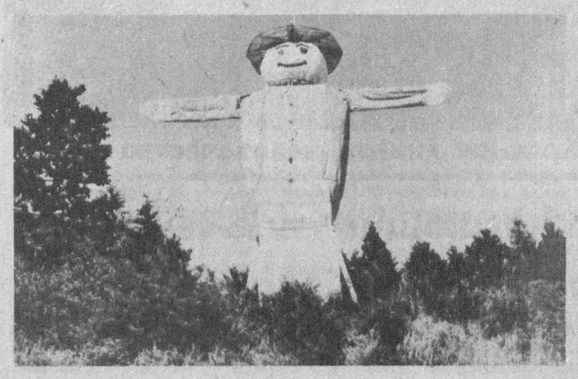

**Чего только не сделаешь ради того, чтобы заманить к себе любопытного туриста... Жители маленькой, богом забытой деревушки Сатоми на северо-востоке Японии для того, чтобы туристские маршруты не обошли их район, соорудили вот такое 30-метровое чучело. Обычно его делают из соломы, но это — самое высокое в Японии — пришлось сделать из железного каркаса, обтянутого виниловой сетью.**

## ● Советы неопытному студенту

✦ Чтобы не прослыть тщеславным, постарайся на лекциях не заглушать голос преподавателя своим.

✦ Будь сдержан. Получив «удовлетворительно», не бросайся экзаменатору на шею. Подумай, что будешь делать, если получишь «хорошо».

✦ Будь вежлив. Когда экзаменатор сам отвечает на собственные вопросы, не прерывай его фразами: «Да, я тоже так думаю!»

✦ Не заблуждайся. Если ты сдал первый трудный предмет, это не значит, что тебе уже можно жениться.

✦ Будь тактичен. Не раздражай преподавателя угрозой прийти еще раз. Это так же неприлично, как самому напрашиваться в гости.

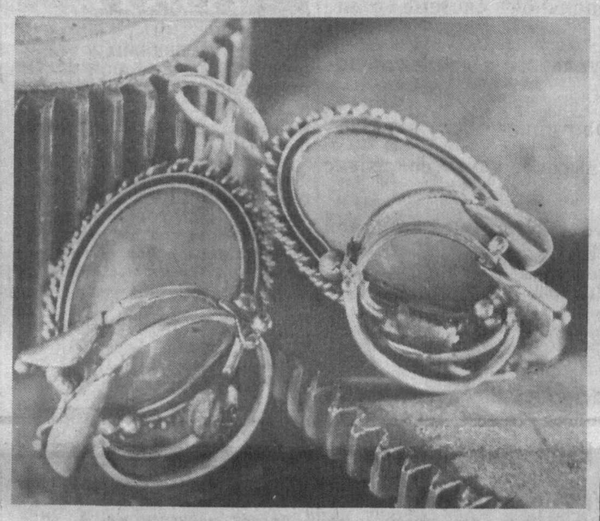

# Искусство, несущее радость

Прозрачные капли-слезы, обрамленные тонкими серебряными стеблями цветов, создают ощущение глубины, прохлады и покоя. Это серьги с поэтическим названием «Озеро». А вот другие носят название «Фея».

Ювелирное искусство — это не только умение обработать металл, камень, это прежде всего одухотворенный труд художника и мастера, согласованное действие двух начал.

Валерий Березин, врач по образованию, художник, философ, мастер по своему призванию, считает, что главная задача его творчества состоит в том, чтобы ювелирное изделие передавало внутренний настрой, соответствовало бы характеру, гармонировало бы с внешностью человека.

И этого он достигает, как и подлинный художник, с помощью линии, цвета, фактуры. Известно, что ювелирное искусство строго и консервативно, требует неукоснительного соблюдения определенных художественных приемов. Валерий Петрович в своем творчестве уходит к новым формам, которые больше соответствуют его философским воззрениям. В его произведениях нет детального воспроизведения реального мира, а лишь его символ, знак, своеобразный код, с помощью которого он передает состояние души человека, помогает укрепиться мятущемуся сознанию, подсказывает правильный путь. Авторское ювелирное изделие, выполненное рукой художника и философа, становится не только прекрасным украшением, но и своеобразным психологическим портретом.

**НА СНИМКЕ: серьги из хризопразов в обрамлении серебряных калл. Авторская работа В. П. Березина.**

Фото И. Зотина. Фотохроника ТАСС.

## Самое дорогое—дети

**Ежегодно тысячи бездетных семей из США и Канады, Западной Европы и Австралии, имея ограниченную возможность получить ребенка для усыновления в своей стране, отправляются в страны третьего мира. Бесстрастный закон рынка о спросе и предложении властвует даже в такой деликатной сфере. За последние 20 лет, по данным журнала «Тайм», в США нашли новые семьи более 140 тысяч детей-иностранцев. До последнего времени Южная Корея являлась основным источником «детского материала». На нынешний день ее место заняла Колумбия, которую догоняют Бразилия, Чили, Гватемала, Индия, Перу, Филиппины, Шри Ланка и Таиланд.**

**Процесс усыновления большинства детей, отправляемых за границу, осуществляется через правительственные, церковные, благотворительные организации. Существуют, однако, и так называемые серый и черный рынки по торговле детьми с «бэби-брокерами» и адвокатами-пройдохами, добывающими детей при очень сомнительных обстоятельствах. Жуткие по цинизму «аукционы» проходили до недавнего времени в Румынии, где родители распродавали своих детей по принципу «кто больше заплатит».**

**Однако, несмотря на всю сложность морального аспекта, следует признать, что преследуется все-таки благородная цель. С одной стороны, бездетные пары получают настоящее счастье. С другой, как сказал один отец-англичанин, «мы помогаем ребенку, который, вероятнее всего, прожил бы жуткую, жестокую и короткую жизнь».**

**НА СНИМКЕ: «Дом ребенка» в Бангкоке — самый крупный в Таиланде для брошенных детей. Менее трети из этих малышей найдут постоянный дом.**
(Фотохроника ТАСС).

Спрашивают—отвечаем

# НАВЕРНОЕ, ЕСТЬ ЗАБОТЫ ПОВАЖНЕЕ...

**«Не кажется ли вам странным, что в Ташкенте по-прежнему существуют станции метрополитена, названия которых не соответствуют реалиям сегодняшнего дня, например, станции «Дружба народов», «Комсомольская», «50 лет СССР», причем на станции «Дружба народов» размещены и гербы бывших союзных республик, уже не существующих! Не пора ли обратить на это внимание и принять меры!..**

**С. СИВЦОВ».**

В данном случае можно было бы ограничиться ответом, полученным по телефону у заместителя начальника Ташметрополитена М. И. Исраилова: предложения о переименовании ряда станций Ташкентского метрополитена были направлены в топонимическую комиссию.

Однако, возможно, выходя за рамки нашей традиционной рубрики, хочется, чтобы и С. Сивцов, и другие читатели жители города, которые ставят в своих письмах, по телефону вопросы переименования станций метрополитена, улиц, переулков и т. д., задумались над тем, что это — сложная и долгая работа, требующая к тому же немало средств.

Махмуд Ибрагимович Исраилов, отвечая корреспонденту, естественно, не смог назвать ту сумму, в которую обойдется работа по переименованию станций метро, изменению их оформления, внесению корректив в таблички и вывески, но можно предположить, что речь в данном случае — о сотнях тысяч рублей. Поэтому, наверное, сегодня стоит подумать и выбрать: затрачивать ли огромные средства на смену «вывесок» или использовать их для облегчения участи малоимущих слоев населения, оказавшихся в тяжелейшем положении при переходе к рынку?

Думается, что к вопросу о переименовании стоит вернуться тогда, когда мы будем жить богаче и городская казна будет располагать соответствующими средствами. Иначе может получиться ситуация, подобная той, что сложилась в Москве, правительство которой решило переименовать около 40 станций Московского метрополитена и в то же время принимало гуманитарную помощь от стран Запада, а также от таких стран, как Вьетнам, в котором люди тоже живут небогато...

## ● УСЛЫШАННЫЙ АНЕКДОТ

— Почему ты плачешь? — спросил прохожий мальчишку.

— Мама мне дала рубль, а я его потерял.

— Вот тебе рубль, только не плачь.

— Мальчишка взял и заплакал еще горше.

— Ну что же ты опять плачешь?

— Потому что, если бы я его не потерял, у меня сейчас было бы два рубля.

✦

— Дедушка, у тебя есть зубы?

— Нет, мой мальчик.

— Тогда подержи бутерброд, а я поиграю во дворе с моим дружком.

**● Один из снимков года агентства Рейтер.**

На улицах Калькутты молодой йог занимается самоусовершенствованием.

**Извини, мама, я задержался в техническом кружке.**

## ● ЭТО ИНТЕРЕСНО

✦ Три минуты хорошего смеха, говорят, равноценны для здоровья трем стаканам густейшей свежей сметаны. Доказано, что развитое чувство юмора бывает лишь у душевно стойких людей. В то же время чувство юмора само становится источником душевной стойкости, помогает переносить удары судьбы, смягчить неизбежные на жизненной дороге падения и неудачи.

## ● Бизнесмен

(СКАЗКА)

Бедный мужик, идучи по чистому полю, увидал под кустом зайца, обрадовался и говорит:

— Вот когда заживу домком-то! Возьму этого зайца, убью плетью да продам за четыре алтына, на те деньги куплю свинушку, она принесет мне двенадцать поросеночков; поросятки вырастут, принесут еще по двенадцати; я всех приколю, амбар мяса накоплю; мясо продам, а на денежки дом заведу да сам оженюсь; жена-то родит мне двух сыновей, Ваську да Ваньку. Детки станут пашню пахать, а я буду под окном сидеть да порядки давать: эй вы, ребятки, крикну. Васька да Ванька, шибко людей на работу не туганьте, видно, сами бедно не живали!

Да так-то громко крикнул мужик, что заяц испугался и убежал.

## ● СВОЙ СТИЛЬ

**Презентация нового издания по вопросам культуры одежды и моды «Московский стиль» прошла в Центральном Доме архитектора. Свои работы представили модельеры, сотрудничающие с коллективом редакции.**

**С ними, как и с творческими работниками нового издания, хорошо знакомы читатели, интересующиеся модой. Ведь все они составляли редакцию бывшего общесоюзного «Журнала мод». В декабре прошлого года сотрудники журнала покинули рабочие места в знак протеста против нарушения Гослегпромом СССР и Центром моды СССР — учредителем и издателем журнала — Закона о печати.**

**И вот — первые номера «Московского стиля», показывающие, что его создатели не ошиблись. В планах издания, учредителем которого стала ассоциация «XXI век», — новые журналы, книги, передачи по Российскому телеканалу.**

**НА СНИМКЕ: работа художницы трикотажной фабрики Косино Елены Поповой.**

реклама

Специализированному ремонтно-строительно-монтажному управлению Министерства хлебопродуктов Республики Узбекистан для постоянной работы

**срочно требуются**

квалифицированные рабочие для работы в г. Ташкенте и других городах республики на объектах Министерства хлебопродуктов.

Среднемесячный заработок требуемой категории рабочих составляет:

- Слесарь-монтажник — 1.200—1.500 руб.
- Штукатур-маляр — 1000—1.300 руб.
- Плотники-столяры — 1.300 руб.
- Жестянщики — 1.200—1.500 руб.
- Автокрановщики — 1.200—1.500 руб.
- Каменщики — 1000—1.300 руб.
- Водители — 800—1.000 руб.

Оплата — сдельно-премиальная, для водителей — повременно-премиальная с выплатой монтажных за работу в командировках.

Наш адрес: 700050, г. Ташкент, Хамзинский район, ул Аэродромная, 118 (автобусы: 21, 49, остановка «Аэродромная», тел. 96-05-50 — отдел кадров).

# Прогноз гороскопа на неделю

КАТМАНДУ. (Корр. ТАСС Сергей Буланцев). Для КОЗЕРОГА понедельник — день отнюдь не тяжелый: возможно заключение выгодного договора. Если вы работаете на контрактной основе, смело требуйте увеличения зарплаты. У арендующих жилплощадь не исключены серьезные проблемы. Желтая деталь в одежде принесет вам удачу на этой неделе.

ВОДОЛЕЯ переманивают на другую работу посулами больших денег и прочих благ. Дело ваше, но астролог не советует соглашаться, ибо и без того у вас впереди хорошие перспективы. 24 января чувствительно затронет ваши душевные струны. Вы убедитесь в том, что старая любовь не ржавеет.

РЫБЫ сыграют на бирже и получат солидные дивиденды. Работающим женщинам прибавят зарплату, но стоящие по обе стороны прилавка измотаются до полной потери сил. Неделя насыщена встречами и приемами. Вечером 25 января влюбленные испытают потрясающий взлет взаимной нежности.

ОВЕН озадачен массой забот, вызванных несостоятельностью делового партнера. Это из-за него корабль совместного бизнеса дает течь. Домашние проблемы выходят на первый план и требуют денег, денег... Нынешняя неделя весьма благоприятна для тех, кто намерен обзавестись потомством.

ТЕЛЕЦ убедится, что успехи в делах и козни завистников всегда следуют рядом. Вам дают дурные советы и «подкладывают кнопки на стул». Никаких откровенных разговоров на деловые темы, ибо сказано: молчание — золото. К Тельцам полностью относится совет, данный астрологом Овену несколькими строками раньше.

БЛИЗНЕЦЫ-военнослужащие станут любимцами планет в течение всей недели. Вас ожидают всяческие блага. Грядущие семь дней сулят различные приятности. Совместная работа с лицом противоположного пола может перерасти 20 января или позже в страсть огнедышащую, но быстротечную.

Для РАКА эта неделя благополучна во многих отношениях. Международные связи могут принести выгодные заказы. Преуспеют молодые инженеры и специалисты в электронике. Дела сердечные требуют взвешенного подхода. Неизбежны романтические увлечения. Будьте осторожны с симпатичными особами иного пола, родившимися под знаками Тельца, Весов и Овена.

ЛЕВ в будущем будет вознагражден за нынешнюю терпеливость, ибо ожидаемые хорошие новости где-то задерживаются. Не теряйте уверенности в себе. Не исключено, что вам вредит тайный недоброжелатель. Дома дела не блестящие. В том повинна ваша же повышенная раздражительность.

Планеты благоприятствуют ДЕВЕ в вопросах карьеры и финансов. 20 и 25 января обещают удачу в делах, 21 января возможен неожиданный выигрыш. Не исключено, что вышедшие недавно замуж женщины обнаружат себя «в интересном положении». Новые любовные связи не выдержат испытания временем.

ВЕСЫ крепко держат удачу в руках. Быстрые, но тщательно продуманные действия принесут солидный куш. Кто-то подпишет контракт, который обеспечит вам долгие годы без проблем. Стрела Амура нацелена в ваше сердце, но астролог не советует жертвовать старой любовью ради нового увлечения.

Да уберегут планеты СКОРПИОНА от соблазна быстро разбогатеть; поскольку ловкачи могут обмануть вас как последнего простофилю. Вам вредят, о вас распускают сплетни. Будьте осторожнее с новыми знакомыми. 24 января между супругами возможен серьезный скандал.

СТРЕЛЬЦУ астролог рекомендует осторожность в делах, которая, впрочем, не должна перерастать в тотальную подозрительность. Взвешивайте каждый шаг и не спешите с принятием решений. Одинокие вступят в прочный союз с пылкими персонами. Светила предвещают свадебное торжество.

## ● Хозяйке на заметку

Тесто для пирогов попробуйте сделать так. Стаканом теплого молока разведите дрожжи, добавьте столовую ложку сахара и стакан муки. Замесите полужидкое тесто и поставьте его в теплое место на 2 часа. Когда опара подойдет, положите в нее остальные продукты — масло, сахар, яйца, соль, муку. Тщательно вымесите тесто. Снова поставьте его в теплое место на 2 часа. В процессе брожения тесто два раза обомните. На 1 кг муки — 1,5 стакана молока, 100 г маргарина или сливочного масла, 100 г сахара, 2 яйца, 20—25 г дрожжей, 1/2 чайной ложки соли.

(По материалам печати и информационных агентств).

«Красная книга» человечества

# Исчезающие племена, утраченные знания

Одним кошмарным днем 1600 лет тому назад мудрость, накопленная многими поколениями, исчезла в языках пламени. Знаменитая Александрийская библиотека сгорела дотла, невосполнимая утрата для своего времени и символ на все времена уязвимости человеческих знаний. Сегодня, как пишет американский журнал «Тайм», почти незаметно и бесследно, еще более могучие архивы накопленных знаний и опыта бесчисленных поколений индейских и туземных племен уходят в небытие, подвергая человечество опасности потерять часть своего прошлого и, возможно, ставя под угрозу и его будущее. Хранящиеся в памяти старейшин, знахарей, пахарей, рыбаков и охотников, повивальных бабок и других представителей примерно 15 тысяч культур и племен, существующих пока на земле, эти знания составляют бесценный источник опыта, мудрости, мастерства. Однако идет стремительный процесс, в результате которого уникальные племена или навсегда исчезают, или поглощаются современной цивилизацией. Например, с 1900 года из 270 индейских племен Бразилии 90 прекратили свое существование. Более двух третей оставшихся племен насчитывают менее тысячи человек каждое. И они исчезают с лица земли, прежде чем кто-либо обратит на это внимание. Тогда как нам есть чему у них учиться. Сквозь века примитивные общины людей жили в удивительной гармонии с окружающей средой. Они могли обрабатывать участки пустыни без ирригации, обитать в тропических лесах, получая от них все необходимое для жизни, не разрушая при этом деликатный баланс, удерживающий данную экосистему. Они были отличными навигаторами, покорившими великие океаны в утлых лодчонках. Медицинские свойства растений были известны им. Огромная часть этих знаний уже безвозвратно утеряна, и если все оставить без изменения, то при жизни следующего поколения погибнет последняя бесценная информация.

**НА СНИМКЕ: Папуа Новая Гвинея. Туземец из племени калам, насчитывающего всего 800 человек. «Когда живешь в деревне среди этих людей, легко получаешь массу полезной, интересной информации. Ты просто окружен ею, — пишет автор статьи в журнале «Тайм», — переезжая в город, местные люди, стыдясь, быстро забывают свою деревенскую премудрость».**

**США. Президент фонда защиты животных сэр Артур Эмори решил отметить свое 74-летие в голландском городке Хегинс (штат Пенсильвания). Но, как оказалось, это мероприятие было не главным для него днем. Артур Эмори и тысяча борцов в защиту животных развернули свои «знамена», пытаясь предотвратить массовое истребление голубей в этом городе. Ежегодно с 1934 года день труда в Пенсильвании отмечают массовым отстрелом голубей. Для 11 тысяч жителей голландского района штата расправа над голубями — это традиция, приносящая каждый год доход около 11 тысяч долларов. Деньги идут на благотворительные цели и содержание гражданских организаций. «Голландцы не любят, когда им указывают, что делать», — сказал главный организатор мероприятия. «Разве эти люди не знают, что голуби являются разносчиками всякой заразы и поэтому их надо периодически уничтожать». Штат Пенсильвания один из трех американских штатов, где разрешен массовый отстрел голубей.**

**НА СНИМКЕ: жертва отстрела.**

(Фотохроника ТАСС).

**Редактор Э. М. ЭРНАЗАРОВ.**

# РЕКЛАМА ОБЪЯВЛЕНИЯ


К СВЕДЕНИЮ РУКОВОДИТЕЛЕЙ ПРЕДПРИЯТИЙ, ОРГАНИЗАЦИЙ И КООПЕРАТИВОВ, ИЗГОТАВЛИВАЮЩИХ ИЛИ ИСПОЛЬЗУЮЩИХ ПЕЧАТНЫЕ ПЛАТЫ!

**ГОСУДАРСТВЕННОЕ МАЛОЕ ПРЕДПРИЯТИЕ «МАКСАД»**

## ПРЕДЛАГАЕТ

**СПЕЦИАЛИЗИРОВАННЫЕ МЕТАЛЛИЧЕСКИЕ ШКАФЫ для хранения фотошаблонов, трафаретов, майларовых пленок.**

Также их можно использовать для конструкторских и технологических документов, заготовок, материалов на участках и в цехах микросборочного производства.

Габаритные размеры шкафов — 1025×500×1810 и 1025×760×1810. Укомплектовываются замками с комплектом ключей, стационарными, навесными или выдвижными полками в зависимости от модификации.

За справками обращаться по телефону в г. Ташкенте 75-59-26.

**РЕСПУБЛИКАНСКИЙ УЧЕБНО-МЕТОДИЧЕСКИЙ ЦЕНТР Министерства народного образования Республики Узбекистан**

## приглашает на работу

**ИНЖЕНЕРА — главного специалиста, ЭНЕРГЕТИКА — главного специалиста.**

Средний заработок — 1000 руб.;

**РАБОЧЕГО по обслуживанию и текущему ремонту здания, сооружения, СТОРОЖА, КОМЕНДАНТА, САДОВНИКА, ДВОРНИКА, ЗАВЕДУЮЩЕГО ХОЗЯЙСТВОМ.**

Средний заработок — 500 руб.

На работу принимаются лица, имеющие постоянную прописку в г. Ташкенте и Ташкентской области.

Наш адрес: 700027, г. Ташкент, ул. Узбекистанская, 80.

**ДВОРЕЦ СПОРТА «ЮБИЛЕЙНЫЙ»**

**25—26 ЯНВАРЯ**

**БОЛЬШИЕ ШОУ-ПРЕДСТАВЛЕНИЯ**

УЧАСТВУЮТ:

**обладатели Гран-при Международного конкурса «Голос Азии-90»**

**группа «КАРС»**

**МАСТЕРА ФИГУРНОГО КАТАНИЯ,**

**хореографическая группа «РИТМЫ ПЛАНЕТЫ».**

**АРТИСТЫ ОРИГИНАЛЬНОГО ЖАНРА,**
**Лауреаты Международного рок-фестиваля «Метлмания» в Польше**

**группа «БЕК»,**

**АРТИСТЫ ЭСТРАДНО-ЦИРКОВОГО ЖАНРА**

**МАХИНУР, ШОХРУХ**

**и заслуженный артист Узбекистана**

**Шахбоз НИЗАМУТДИНОВ.**

**Автор и исполнительница популярных песен Нина КАЦ.**

ДОБРО ПОЖАЛОВАТЬ НА ШОУ-ПРОГРАММУ.

Начало сеансов в 15 и 17.00.

Билеты реализуются в кассах Дворца спорта ежедневно с 9 до 18.00, а также уполномоченными распространителями на станциях метро «Пахтакор» и Октябрьской революции.

Справки по телефонам: кассы — 46-03-12, 46-70-31; администратор 46-07-53.

**Вы можете воспользоваться услугами коммерческого банка «ХАМКОРЛИК», расположенного по адресу: Ташкент, ул. 2-я Саперная, 65.**

**Банк производит кредитно-расчетное и кассовое обслуживание предприятий и организаций всех отраслей народного хозяйства.**

**Коммерческий банк «Хамкорлик». Узбекское рекламное агентство «Сарбон» А/О «Союзреклама».**

## ВНИМАНИЮ НАСЕЛЕНИЯ!

В связи с либерализацией цен, ограниченностью фондов на легковые автомобили и в соответствии с решением исполкома Ташгорсовета от 10 января 1992 года № 14/1

**прекращено совершение операций по автомобильным выигрышным вкладам в учреждениях Сберегательного банка города Ташкента.**

Владельцам лицевых счетов по указанным вкладам будет начислен доход в размере 9% годовых начиная с 1 августа 1991 года.

**Ташкентское городское управление Сберегательного банка.**

Министерство культуры Республики Узбекистан

## ТАШКЕНТСКИЙ ГОСУДАРСТВЕННЫЙ ТЕАТР МУЗЫКАЛЬНОЙ КОМЕДИИ (ОПЕРЕТТЫ)

## РЕПЕРТУАР

**23 января**

ВЕСЕЛАЯ ВДОВА.

Музыка **Ф. Легара.**

Оперетта в 3-х действиях.

**24 января**

КОРОЛЬ ВАЛЬСА.

Музыка **И. Штрауса.**

Оперетта в 2-х действиях.

**25 января**

ЛЕТУЧАЯ МЫШЬ.

Музыка **И. Штрауса.**

Оперетта в 3-х действиях.

**26 января**

ЦЫГАН-ПРЕМЬЕР.

Музыка **И. Кальмана.**
Оперетта в 3-х действиях.

**30 января**

ИНТРИГИ ЛЮБВИ.

Музыка **М. Самойлова.**
Музыкальная комедия в 2-х действиях.

**31 января**

МОЯ ПРЕКРАСНАЯ ЛЕДИ.

Музыка **Ф. Лоу.**
Мюзикл в 2-х действиях.

Художественный руководитель — главный дирижер театра, заслуженный деятель искусств Узбекистана **Батыр РАСУЛОВ.**

Начало вечерних спектаклей в 18.00, в выходные дни в 17.00.

Касса работает с 13 до 19 часов.

Справки по телефонам: 77-85-92, 77-84-53.

Адрес театра: массив Чиланзар, ул. Волгоградская, кв. «Ц» (автобусы: 2, 33, 34, 94; троллейбусы: 6, 11, 12, 13, станция метро «50 лет СССР»).

**«СЕРВЕКО-КРОСНА» —**

**СИСТЕМЫ СПУТНИКОВОГО ТЕЛЕВИДЕНИЯ**

**Идеальное изображение и качество приема телевизионных программ Европы, Индии и Китая КРУГЛОСУТОЧНО!**

— Отличные эксплуатационные качества!

— **Большой выбор программ** (ВВС, MTV, ЕВРОСПОРТ и др.) по 8—16-канальной системе с дистанционным управлением.

—Возможность индивидуального и коллективного пользования.

— Гарантийное и постгарантийное обслуживание.

**Ваш КОМФОРТ — наше высокое качество, сервис и низкие цены!**

**Поставка и ознакомление с действующей системой осуществляется СП «СЕРВЕКО».**

Наш адрес: 700084, г. Ташкент, ул. Энгельса, 107. ВДНХ, РУ, СП «Сервеко».
Телефоны: 34-19-73; 34-32-89.
Факс 34-53-91.

**УТЕРЯННУЮ**

круглую канцелярскую печать № 702335 комбината строительных конструкций Бектемирского района пос. Винокор

**СЧИТАТЬ НЕДЕЙСТВИТЕЛЬНОЙ.**

## ТЕАТР

ГОСУДАРСТВЕННЫЙ АКАДЕМИЧЕСКИЙ БОЛЬШОЙ ТЕАТР РЕСПУБЛИКИ УЗБЕКИСТАН им. А. НАВОИ — 22 января **Балмаскарад,** 23 января **Евгений Онегин.** Начало в 19.00.

ГОСУДАРСТВЕННЫЙ РУССКИЙ АКАДЕМИЧЕСКИЙ ТЕАТР ДРАМЫ им. М. ГОРЬКОГО — 21 января **Через год в тот же день,** 22 января **Все — звезды!** 23 января **Психолог.** Начало в 18.00.

ТЕАТР ЮНОГО ЗРИТЕЛЯ — 22 января в 14.00 **Снежная королева,** 24 января в 18.00 **Эквус** (для взрослых).

## КИНО

**20 ЯНВАРЯ**

**Дворец искусств им. А. Навои** — «КИШАН И КАНХАЯ» (20.00), «КИСЛОТА» (19.00).

**Ташсовет** — «ЗАМОК ШАОЛИНЬ» (нечетные).

**Ешлик** — «ПОХИЩЕННАЯ» (четные).

**Дустлик** — «СМЕРТЕЛЬНЫЙ МИКРОБ» (каждый час).

**Москва** — «ОТМЩЕНИЕ В БОЛЬШОМ МИРЕ» (нечетные, 20.40).

**Фуркат** — «ЛЮБОВЬ, ЛЮБОВЬ, ЛЮБОВЬ» (20.00).

**Шарк** — «АМЕРИКАНСКИЙ ОРЕЛ» (нечетные, 20.30).

**21 ЯНВАРЯ**

**Дворец искусств им. А. Навои** — «КИШАН И КАНХАЯ» (11, 14, 17, 20.00), «КИСЛОТА» (10, 13, 16, 19.00).

**Ташсовет** — «ЗАМОК ШАОЛИНЬ» (нечетные).

**Ешлик** — «ПОХИЩЕННАЯ» (четные).

**Дустлик** — «СМЕРТЕЛЬНЫЙ МИКРОБ» (каждый час).

**Москва** — «ОТМЩЕНИЕ В БОЛЬШОМ МИРЕ» (нечетные, 20.40).

**Фуркат** — «ЛЮБОВЬ, ЛЮБОВЬ, ЛЮБОВЬ» (11, 14, 17, 20.00).

**Шарк** — «АМЕРИКАНСКИЙ ОРЕЛ» (нечетные, 20.30).

**К РЫНОЧНОЙ ЭКОНОМИКЕ С КОМПЬЮТЕРОМ!**

ВНИМАНИЮ РУКОВОДИТЕЛЕЙ ОРГАНИЗАЦИЙ, УЧЕБНЫХ ЗАВЕДЕНИЙ, МАЛЫХ ПРЕДПРИЯТИЙ, КООПЕРАТИВОВ, БИРЖ И ГРАЖДАН г. ТАШКЕНТА!

**ПРИ ТАШКЕНТСКОМ ТЕХНИКУМЕ ТОРГОВЛИ ОРГАНИЗОВАНЫ ПЛАТНЫЕ КУРСЫ ПО ОБУЧЕНИЮ КОМПЬЮТЕРНОЙ ГРАМОТНОСТИ.**

**Вы в короткий срок, с помощью высококвалифицированных специалистов научитесь работать с компьютерами на современном уровне, а также пользоваться вычислительной техникой и информатикой.**

Обучение ведется на русском и узбекском языках.
После окончания курсов выдается свидетельство.
Занятия ведутся в дневное и вечернее время.
Срок учебы — 15 дней.
Цена обучения за каждого слушателя — 340 рублей.
Оплата — наличными или по перечислению.
Наш расчетный счет: № 000141811, Код: 172682406. Фрунзенское АПБ.
Контактные телефоны: 53-72-55, 53-61-31.
Наш адрес: г. Ташкент, Фрунзенский район, ул. У. Насира, 105 (троллейбус 2, трамваи: 4, 7, 24, 28; автобусы: 79, 181, остановка «Ул. Западная»).

## ДА НЕ ОСКУДЕЕТ РУКА ДАЮЩЕГО!

**Приходской совет Свято-Успенского кафедрального собора в Ташкенте обращается к вам, кому не безразлична судьба православной церкви.**

Церковь сильна верой, но ослаблена материально — долгие годы девять десятых добровольных пожертвований изымалось в государственную казну.

Но ныне городские власти Ташкента выделили Свято-Успенскому кафедральному собору дополнительный земельный участок для строительства зданий Духовного Центра Православной Церкви в Средней Азии. Однако в средствах на строительство приходской совет крайне ограничен. Поэтому мы вынуждены обратиться ко всем людям доброй воли и к организациям за посильной помощью.

**Наш расчетный счет: № 000701206 (код 172682406) во Фрунзенском отделении Агропромбанка г. Ташкента.**

## *ФАЙЗ Лтд.*

ИЗГОТОВЛЕНИЕ ПЕЧАТЕЙ И ШТАМПОВ
Юридически законно
Сказочно быстро, удобно и с гарантией качества
Технология и используемые материалы австрийской фирмы "TRODAT"
Фирма ФАЙЗ Лтд. - это :
престижные печати с любым графическим изображением, штампы, оттиски, факсимиле, роскошные "золоченные" визитные карточки, и прочее.

КОНТАКТНЫЙ ТЕЛЕФОН : 77-56-17 с 9 до 17 часов

**КОРЕЙСКИЙ КУЛЬТУРНЫЙ ЦЕНТР «КВАНБОК» при Акционерном обществе ЦИПИ СО ЛТД**

**ОБЪЯВЛЯЕТ ПРИЕМ В СТУДИЮ БАЛЬНЫХ ТАНЦЕВ.**

**Приглашаются дети корейской национальности в возрасте от 5 до 7 лет.**

Контрольный сбор — 7, 8 февраля 1992 года в 14.00 по адресу: квартал Ц-14, дом 33 (за Министерством культуры).

Телефоны для справок: 44-38-37, 44-37-29.

**ДВОРЕЦ КУЛЬТУРЫ И ТЕХНИКИ АВИАСТРОИТЕЛЕЙ им. В. Н. СИВЦА**

**26 января** в 10.00, в кабинете № 112

**СПЕШИТЕ ЗАПИСАТЬСЯ В ШКОЛУ МОДНОГО ТАНЦА РЕП**

**ТОЛЬКО У НАС В ВАШЕМ РАСПОРЯЖЕНИИ ПРЕКРАСНЫЙ ЗАЛ И МУЗЫКА, КОТОРАЯ ОБЕСПЕЧИТ ВАМ ХОРОШЕЕ НАСТРОЕНИЕ НА ВСЮ НЕДЕЛЮ.**

Принимаются все желающие старше 15 лет.
Занятия только по воскресеньям.
Наш адрес: ул. Лисунова, 1/1 (автобусы: 6, 15, 23, 48, 54, 72; трамваи: 3, 23, остановка «Дворец культуры и техники авиастроителей им. В. Н. Сивца»).

**ВНИМАНИЕ!**

**МАЛОЕ ГОСУДАРСТВЕННОЕ ПРЕДПРИЯТИЕ «ПАРИЗА» ЛИКВИДИРУЕТСЯ**

**в связи с приватизацией.**

**Претензии принимаются в течение месяца** со дня опубликования объявления по адресу: г. Ташкент, ул. Абдурахманова, 15.

## ВНИМАНИЕ: КОНКУРС!

РУКОВОДИТЕЛЯМ ПРЕДПРИЯТИЙ И ОРГАНИЗАЦИЙ!

**ВСЕМ ДЕЛОВЫМ ЛЮДЯМ!**

**Фонд «Народная дипломатия», Ассоциация политологов Республики Узбекистан, Центр политологии, Центр предпринимательства «Эксельсиор»**

**ОБЪЯВЛЯЮТ КОНКУРСНЫЙ НАБОР**

**В ГРУППЫ ДЛЯ ОБУЧЕНИЯ МЕНЕДЖЕРСКОМУ ИСКУССТВУ В ВЕЛИКОБРИТАНИИ.**

**Курсы менеджмента, которые проводятся в рамках программы Конфедерации Бритиш индастри, имеют цели:**

**— Дать представления о функционировании промышленности и коммерции в свободной рыночной экономике.**

**— Дать опыт менеджерской работы в структурах британской промышленности и коммерции.**

**— Создать лучшее взаимопонимание и наладить сотрудничество, заключить контракты между коммерческими и промышленными структурами Великобритании и других стран.**

Срок обучения — 5 недель.

Для участия в конкурсе необходимо обладать знаниями английского языка, а также перечислить 7000 руб. на р/с 001609562 в Кировском ПСБ г. Ташкента, МФО 172 682304, корр. счет 300166004. Центр политологии. На конкурс.

Не прошедшие конкурс зачисляются в резерв для поездки в следующих группах.

Курсы — регулярные.

Справки по телефону 68-92-78.

**ФЕДЕРАЦИЯ АЙКИДО УЗБЕКИСТАНА**

**ПРОВОДИТ ОРГАНИЗОВАННЫЙ НАБОР**

в группы начальной подготовки всех, кому понятен и близок дух БУДО.

АЙКИДО — это гармония духа и силы, человеколюбие и радость познания природы.

Ежедневно с 19.30 в зале спорткомплекса «Динамо» (м. Пушкинская) занятия проводят квалифицированные инструкторы.

Федерацию Айкидо Узбекистана курирует сэнсей Ясунари Китаура, 7 дан.

Добро пожаловать на занятия и желаем вам обрести гармонию.

**Айкикай Узбекистана.**


Коллектив Узэнергонадзора скорбит по поводу смерти ветерана энергетики Узбекистана, пенсионерки

**ШИРЯГИНОЙ Галины Сергеевны**

и выражает глубокое соболезнование семье и близким покойной.

Коллектив ташкентского городского агентства «Союзпечать» выражает искреннее соболезнование экономисту 1-й категории В. К. Макаровой по поводу кончины ее брата

**ЕМЕЛЬЯНОВА Николая Константиновича.**

Коллектив РПКО «Узплодоовощтранс» выражает глубокое соболезнование главному энергетику отдела ОТОП Ю. В. Колесникову по поводу кончины его матери

**КОЛЕСНИКОВОЙ Агриннины Зиновьевны.**


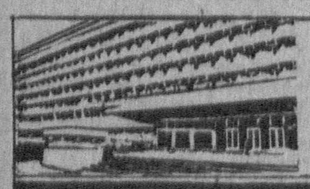

УЧРЕДИТЕЛИ: Ташкентский городской Совет народных депутатов и журналистский коллектив «Вечернего Ташкента».

**Вечерний Ташкент**

Адрес редакции — 700000, г. Ташкент, ГСП ул. Ленинградская, 32.

Газета выходит ежедневно, кроме субботы и воскресенья.

Справки по редакции 32-33-76. Справки по письмам, 33-29-70, 32-53-79.

По вопросам объявлений и рекламы обращаться по телефонам: 33-81-42, 33-56-67, 32-55-34.
Ответственность за достоверность сведений в рекламе и объявлениях несет рекламодатель.

Издательско - полиграфический концерн «Шарк» Республики Узбекистан. Адрес: 700000, г. Ташкент-ГСП, ул. «Газеты «Правда», 41.

Тираж 107.966 Индекс 64691. Заказ 15. Время подписания в печать по графику в 11.30, номер подписан в 12.20. 1 2 3 4 5 6 7 8 9 10 11 12