Общественно-политическая городская газета

ВЕЧЕРНИЙ ТАШКЕНТ

Газета выходит с 1 июля 1966 года

№ 16 (7. 958) ◆ Четверг, 23 января 1992 года ◆ Цена 50 коп.

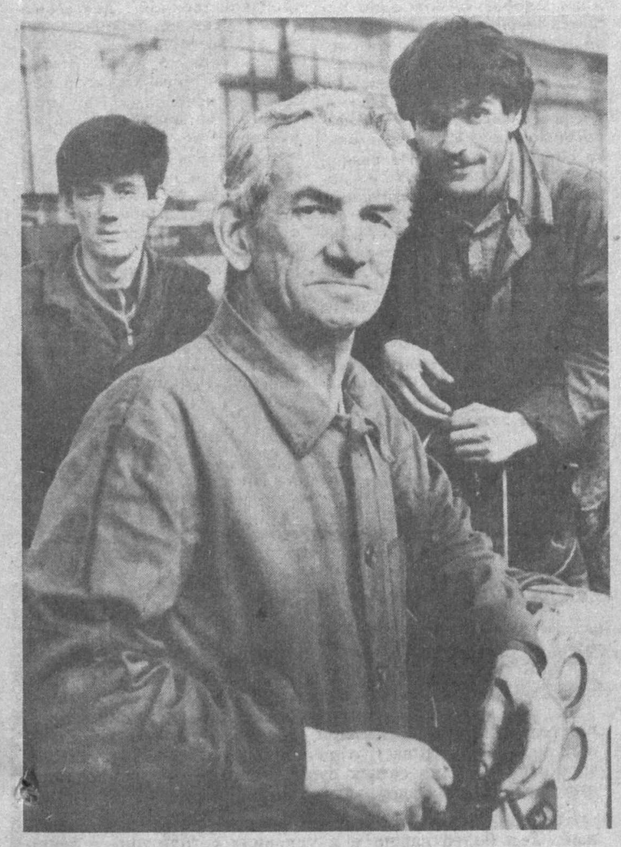

«Здравствуй, дядя Коля!»

Эту фразу Николай Никодимович Кобыленский слышит каждое утро не один десяток раз: пока идет от проходной до своего рабочего места, едва успевает отвечать на приветствия. Многие знают его в производственном объединении «Подъемник», с каждым надо поздороваться, а если есть минутка-другая свободного времени, то и о житье-бытье порасспросить, о производственных проблемах поразмышлять.

Особенно любит поговорить Николай Никодимович с молодыми рабочими. Есть о чем рассказать им опытному, 48 лет проработавшему на «Подъемнике» слесарю-сборщику, в военное лихолетье совсем мальчишкой пришедшему на завод. Да и у ребят всегда множество вопросов к наставнику, обучившему немало высококвалифицированных специалистов своего дела.

Кавалер ордена «Знак Почета», Н. Н. Кобыленский всегда без рекламаций собирает тележки для мостовых кранов. Высоко оценивается и работа, выполненная его учениками, — разве могут они подвести своего учителя, дядю Колю!

НА СНИМКЕ: есть чему поучиться у слесаря-сборщика 6-го разряда Н. Н. Кобыленского молодым рабочим.

Фото Р. Шарипова.

В президиуме Ташгорсовета

Горечь и боль, глубокая обеспокоенность за судьбу двухмиллионного Ташкента... Этими чувствами были охвачены все участники заседания президиума Ташкентского городского Совета народных депутатов, когда обсуждались меры по стабилизации обстановки среди студентов — основной и главный вопрос повестки дня заседания. Была заслушана информация руководителя комплекса социальной политики — заместителя Хокима г. Ташкента К. Р. Расулова о мерах, направленных на улучшение социально-бытовых условий студентов.

В выступлениях Хокима города Ташкента А. И. Фазылбекова, членов президиума горсовета А. М. Ходжаева, К. Фазылходжаева, Р. М. Гулямова, Ш. Темурова, прокурора города А. М. Салихова и других с состраданием, большой тревогой говорилось о событиях, происшедших на днях в вузгородке, когда эмоции взяли верх над разумом. И сегодня самое важное — сделать из этих трагических событий правильные выводы, практическими действиями устранить все имеющиеся недостатки, создать надлежащие условия для учебы, досуга и быта студентов. И никто не может стоять в стороне от этого, одного из важнейших дел в Ташкенте на сегодняшний день. Предстоит в кратчайшие сроки подготовить к возвращению студентов в общежития, предприятия торговли и общественного питания, значительно улучшить их работу. Сейчас необходимо сосредоточить усилия местных властей, министерств и ведомств, предприятий, организаций и учреждений на безусловном и качественном выполнении намеченного объема работ. Серьезного внимания заслуживает предложение о придании вузгородку в порядке эксперимента статуса самоуправляемой территории.

На заседании еще и еще раз подчеркивалась необходимость принятия всех исчерпывающих мер для стабилизации обстановки в городе, обеспечения гражданского и межнационального согласия, терпимости, выдержки. Здесь большую роль должна сыграть консолидация всех здоровых сил, партий и движений, в связи с чем поддержано предложение Хокима А. И. Фазылбекова о создании при нем общественно - консультативного совета из числа представителей всех партий, движений и общественных организаций. Сегодня очень важно проведение широкой разъяснительной работы в трудовых коллективах, учебных заведениях, по месту жительства о мерах, предпринимаемых Президентом Республики Узбекистан, правительством, руководством города для социальной защиты населения, особенно его малоимущих слоев. Чрезвычайно важно укрепление дисциплины, организованности, правопорядка.

Президиум горсовета поручил завершить в кратчайший срок разработку мероприятий, направленных на улучшение социально-бытовых условий студентов и внести на рассмотрение республиканской комиссии.

Заявление МИД Республики Узбекистан

Министерство иностранных дел Республики Узбекистан по поручению правительства уполномочено сделать заявление в связи с рядом публикаций, имевших место в средствах массовой информации как бывшего СССР, так и за рубежом, касающихся событий, которые произошли 16 января с. г. в вузгородке г. Ташкента.

МИД Республики Узбекистан со всей ответственностью заявляет о том, что данные публикации носят тенденциозно выраженный характер. В них искаженно преувеличены данные о пострадавших, неверно трактуются мотивы выступлений, предвзято говорится о действиях органов правопорядка, а практические меры, принимаемые для нормализации обстановки, фактически замалчиваются.

МИД Республики Узбекистан считает, что вышеуказанные публикации вызваны заинтересованностью определенных кругов поставить под сомнение процесс демократизации общественной жизни в республике, посеять недоверие к мерам, принимаемым руководством Республики Узбекистан по стабилизации положения, защите нужд и интересов народа в период вхождения в рыночную экономику.

За этими публикациями скрывается определенная цель: спекулируя на объективных трудностях, дестабилизировать внутреннюю обстановку и подорвать в глазах зарубежных стран, международных организаций всего мирового сообщества авторитет Республики Узбекистан, делающей свои первые шаги по пути независимости.

МИД Республики Узбекистан сожалеет о том, что на безответственные публикации и передачи таких средств массовой информации, как «Известия», РТР, РС «Маяк» и некоторых других, поддались отдельные зарубежные издания.

Неправдивая информация об имевших место событиях вызывает законное возмущение молодежи, широких слоев населения, всех истинных патриотов Республики Узбекистан.

Данное заявление передано в постпредство Республики Узбекистан в Москве, в МИД России, Российскую телерадиокомпанию, радиостанцию «Маяк», газету «Известия», а также аккредитованным при МИД России иностранным корреспондентам.

МОСКОВСКОЕ ЭХО ТАШКЕНТСКИХ ВОЛНЕНИЙ

МОЛОДЕЖНЫЙ КОРПУНКТ «ПРАВДЫ» СООБЩАЕТ

Вчера студенты московских вузов пикетировали здание узбекского постпредства в столице России. По замыслу лидеров студенческих профсоюзов, организовывая эту акцию, они выражали солидарность с ташкентскими собратьями.

Все это время меня, однако, не покидала мысль, что для пикетирования студенты выбрали не совсем тот адрес. Для подтверждения этой мысли многие аналитики, полагаю, могут привести тот факт, что положение российского студенчества намного хуже узбекского. В первую очередь это обусловлено социальной направленностью политики Ислама Каримова. Он, в отличие от Президента РФ Б. Н. Ельцина, не декларирует своих намерений в той же сфере образования — отдает ей приоритет в своей президентской деятельности.

Да и грозных писем от студентов в его резиденцию, по моим сведениям, еще не поступало. Опять же — в отличие от кремлевской резиденции Б. Н. Ельцина. С одним из таких писем «Правда» уже знакомила своих читателей в ноябре. В нем шел разговор о необходимости социальной защиты студентов от рынка по-ельцински. Как стало известно, 16 января на имя Президента РФ было направлено новое письмо от лидеров студенческих профсоюзов. В нем ребята требовали принятия в течение 48 часов соответствующего постановления. В противном случае они угрожали акциями протеста с требованием об отставке правительства. И смысл в этом был. По данным ректора МФТИ, например, в его вузе зарегистрировано уже семь случаев голодных обмороков студентов. Ну а по расчетам лидера студенческих профсоюзов России Олега Денисова, нынешняя повышенная стипендия студента Бауманского университета в 150 рублей еле-еле обеспечивает нормальное питание только в течение недели.

Даже из того, что перечислено, можно сделать вывод о том, что терпение и выдержка российских студентов уже на исходе. И в указе Бориса Николаевича под номером один они видят сегодня только горькую усмешку. Как считают в студенческих профсоюзах, усмехнулся над ними несколько дней назад и Г. Бурбулис. Он все-таки подписал постановление правительства о мерах по социальной защищенности. Однако странным образом текст его изменился. Выпал из него пункт об отмене удержания подоходного налога со стипендий и со всех видов студенческих заработков. Зато появилась новая интерпретация пункта другого. Постановлением, принятия которого так требовали студенты, запрещено превышение общей суммы стипендии и различных компенсаций минимального размера оплаты труда в России.

А в постпредстве Узбекистана ребят, кстати, принял сам постпред. Он, между прочим, отметил, что повышенная стипендия у ташкентских студентов равна 450 рублям. Да и цены в республике раза в два-три ниже, чем в Москве...

Вадим ГОРШЕНИН.
(«Правда» за 22 января с. г.)

В партийных организациях

Окажет помощь «Яздона»

Нет, это не очередное благотворительное общество и тем более не богатое, крепко стоящее сегодня на ногах крупное предприятие, способное и себя прокормить, и других поддержать. Это общественно - политический клуб, что создан в прошлом году в Кировском районе. Конечно же, наипервейшей его задачей является решение разноплановых политических вопросов, однако сейчас, когда «со скрипом» продвигаются многие проблемы социального характера, о политике в чистом виде говорить не приходится. Уже давно и всем стало ясно: прежде чем говорить о высоких материях, нужно одеть, накормить, обуть народ, создать ему должные условия жизни и труда.

На все это нужны деньги, и немалые. «Яздона» их зарабатывает. Предпринимательской деятельностью, посредничеством, при помощи издания плакатных материалов и книг информационного характера, другими формами оказания услуг населению. Конечно, всех проблем клубу решить не под силу, потому-то и создаются при районном совете Народно - демократической партии два малых предприятия по выпуску товаров народного потребления, на которые возлагаются большие надежды. Во всяком случае, они являются на сегодняшний день тем самым положительным фактором, что позволит заработать средства на нужды района. Основную часть их доходов планируется израсходовать на помощь малоимущим семьям, пенсионерам, ветеранам партии, а также на создание материальной базы для территориальных партийных организаций, многим из которых пока что и разместиться-то негде.

Решение социальных проблем района — одно из направлений в деятельности районной организации НДПУ. Насчитывает она 3,5 тысячи членов, причем число желающих пополнить ее ряды с каждым днем растет. Вероятнее всего, люди начинают понимать те цели, которые ставит перед собой НДПУ, возлагают надежды на то, что выбираемые ею методы и формы работы помогут как можно быстрее и безболезненнее реализовать на деле разработанную программу.

Что касается деятельности райсовета, то для большей эффективности центр тяжести перенесен из аппарата в комиссии. Четыре комиссии — по парламентским делам, по вопросам предпринимательства и социальной защищенности, идеологическим и внутрипартийным вопросам, вопросам организационно - партийной, идеологической работы, связям с государственными органами — «тянут» сегодня основной груз. Аппарат же обеспечивает работу исполнительного бюро, функционирование и координацию действий райсовета в целом. Это позволяет реально устранить аппаратный диктат и утвердить приоритет выборных органов.

Конечно, сегодня трудно говорить о том, насколько оправданной будет такая структура. Итоги, как говорится, подведет время. Однако можно с уверенностью сказать, что жители Кировского района уже сумели убедиться в том, что забота о людях ставится районной партийной организацией на первый план. Например, 12 тысяч рублей было выделено ветеранам партии в декабре прошлого года, что, естественно, повлияло на социальную защищенность этой категории граждан. Десять тысяч рублей в канун нового года получил городской дом ребенка.

...За последние два месяца в районе принято в ряды НДПУ более 350 человек. Цифра эта, по-моему, красноречивее всяких слов говорит о том, что районная организация Народно-демократической партии находит поддержку.

А. ГАЛИНА.

ПРЕДЕЛЬНЫЕ ЦЕНЫ ИЗМЕНИТЬ НЕ ВПРАВЕ НИКТО (II)

Мы продолжаем публикацию предельных розничных цен на продукты питания. Как было обещано в предыдущем номере нашей газеты («ВТ» № 15 1992 г.), сегодня речь пойдет о молочных продуктах, водке и ликеро-водочных изделиях, сливочном масле. Напомним, что все данные получены в Главном управлении торговли хокимията Ташкента.

Сливочное масло перешло в категорию свободно-договорных цен и реализуется в зависимости от сортности (всего 4 сорта) по цене от 52 до 60 рублей. В перечень нормированного отпуска продуктов питания оно не входит.

Масла растительные:

— хлопковое, рафинированное, весовое — 1 кг — 4,3 руб., в стеклянных бутылках — 2,3 руб.;

— хлопковое, рафинированное, дезодорированное — 1 кг — 4,6 руб.; в стеклянных бутылках — 2,5 руб.;

— хлопковое салатное, дезодорированное — 1 кг — 5,3 руб.; в стеклянных бутылках — 2,8 руб.;

— соевое нерафинированное — 10,35 руб. за 1 килограмм, гидратированное — 11,9 руб., рафинированное, дезодорированное — 13,6 руб.

Сахар и кондитерские товары:

— сахар-песок — 7,8 руб.; расфасованный — 8 руб.;

— сахар-рафинад (песок рафинированный) — 8 руб.; фасованный — 8,2 руб., кусковой прессованный колотый — 8 руб.; кусковой, фасованный в пачки, — 8.2 руб.; кусковой быстрорастворимый в пачках—8.2 руб.; кусковой дорожный — 8,3 руб.

— рафинадная пудра — 8 руб.

Молоко и яйца:

— молоко 3,2-процентной жирности, фляжное — 1 литр — 1,5 руб.; в бутылках 1 литр — 1,6 руб.; в бутылках 0,5 литра — 0,83 руб.; в полиэтиленовых мешках 1 литр — 1,55 руб.; в пакетах 0,5 литра — 0,78 руб.; в пакетах 0,25 литра — 0,4 руб.

— молоко витаминизированное: 0,5 литра — 0,85 руб.; 1 литр — 1,65 руб.; в пакетах 0,5 литра — 0,8 руб. в пакетах 0,25 литра — 0,41 руб.; в полиэтиленовых мешках 1 литр — 1,58 руб.;

— молоко 2,5-процентной жирности, фляжное — 1 литр — 1,22 руб.; в бутылках 1 литр — 1,33 руб.; в бутылках 0,5 литра — 0,7 руб.; в пакетах 0,5 литра — 0.64 руб.; 0,25 литра — 0,34 руб.; в полиэтиленовых мешках 1 литр — 1,27 руб.;

— молоко нежирное фляжное—1 литр — 0,22 руб.;

— молоко топленое, 1 процент жирности — 0,5 литра — 0,4 руб.

Все остальные молочные продукты реализуются по свободно-договорным ценам. Цена на продукты детского питания в настоящее время рассматривается Кабинетом министров при Президенте республики и в Госкомцен республики.

— Яйца диетические I-й категории — 5 руб. 10 шт., II-й категории — 4,6 руб. 10 шт.;

— яйца столовые I-й категории — 4,2 руб. 10 шт., II-й категории — 4 руб. 10 шт.

Водка «Русская» — 35 руб. Все остальные виды водки («Кристалл», «Особая» и т. д.) реализуются по цене 84 рубля, если пробка не винтовая. При винтовой пробке цена определена 75 рублей плюс 20 процентов торговой наценки.

В следующих номерах мы опубликуем предельные розничные цены на мясо, муку, крупу и макаронные изделия, чай.

Соб. инф.

Почему трудно купить «Вечерку»?

Сегодня ташкентцы, которые, несмотря на резко возросшие цены на периодические издания, наряду с другими газетами и журналами подписались на 1992 год и на «Вечерки», оказались в гораздо более выгодном положении, нежели те, кто полагал покупать «ВТ» в киоске. И не только из-за заметного увеличения стоимости номеров, продаваемых в «Союзпечати», а и потому еще, что из-за острого дефицита бумаги газет в киоски стало поступать очень мало.

Я побывал в нескольких киосках «Союзпечати» и попытался выяснить, все ли желающие купить «Вечерки» приобретают ее здесь.

У газетного киоска № 54, расположенного на конечной остановке автобусов на массиве Высоковольтный, большая группа жителей близлежащих домов ждала, когда же привезут вечерние газеты. Вместе с ними и я прождал до 18 часов, однако «Вечерки» так и не завезли... Киоскер рассказала, что раньше она получала 50 экземпляров газеты «Вечерний Ташкент» и 20 экземпляров «Тошкент окшоми». Теперь же сюда доставляют только 10 экземпляров «Вечернего Ташкента» и ни одного «Тошкент окшоми». К тому же, как правило, газеты поступают на следующий день после их выхода.

— Говорят, это связано якобы с отсутствием бензина на автобазе № 143, — рассказывает пенсионер Р. Ташходжаев. — Но легче ли нам от таких объяснений, если мы не можем вовремя узнать все городские новости?

Не было «Вечерок» и в киоске № 22, что на территории Госпитального рынка, — слишком мало экземпляров газет поступило сюда, расхватали их в считанные минуты.

«Смутил» меня еще один факт. Когда киоск закрыли, я стал разглядывать витрину и на самом видном месте увидел купоны достоинством в один рубль. Из прикрепленного рядом пояснения можно было сделать вывод, что купить рублевый купон можно... за пять рублей. Правда, я не понял — то ли продажу купонов вменили в обязанности продавцов в газетных киосках, то ли это продавец сам проявил завидную предприимчивость...

Не всегда купишь газеты в киоске № 342, что по улице Ленина, и в киоске № 88, расположенном на улице Пушкина.

— Киоск завален многочисленными печатными изданиями, которые никто не покупает, — говорит продавец Г. Шальнева. — Говорим о дефиците бумаги, а в то же время тратим ее на никому не нужную продукцию. По моему, нужно сократить выпуск изданий, не пользующихся спросом, а бумагу использовать для тех газет и журналов, которых так ждут ташкентцы, например, больше печатать «Вечерки».

Думаю, трудно не согласиться с таким мнением. Тем более что мое «путешествие» от киоска к киоску показало, что повышение цен на ташкентские «Вечерки» не повлияло на спрос: газеты в «Союзпечати» раскупаются быстро. Убедился я к тому же и в том, что многие печатные издания не покупают совсем. Некоторые из них не имеют даже названия, неизвестен и их учредитель. Вот и выходит, что так нужная городским, республиканским, областным газетам бумага уходит неизвестно куда, а издания, которых с нетерпением ждут ташкентцы, поступают в киоски единичными экземплярами...

В. ТИТОВ.

ИНФОРМБЮРО (по всем каналам)

В РЕСПУБЛИКЕ

● 21 января состоялось внеочередное заседание Политисполкома Центрального совета Народно-демократической партии Узбекистана, на котором была заслушана информация первого секретаря Ташкентского горсовета НДПУ Х. Абдураимова о событиях, происшедших 16—17 января в вузгородке. Принято решение о выделении средств из партийного бюджета для ремонта объектов соцкультбыта вузгородка.

● Достигнута предварительная договоренность о поставках уже в нынешнем году в Узбекистан из Саудовской Аравии 800 тысяч тонн зерна.

● Для пользующихся услугами связи сообщаем: отправка простого письма — 50 копеек; открытки — 47; одно слово в телеграмме — 22, срочной — 90 копеек. За пользование телефоном за месяц абонентам придется платить 9 руб. 60 коп.

● В средней школе поселка Акалтын Комсомолабадского района открыт специальный класс, учащиеся которого овладевают азами милицейской профессии.

В СОДРУЖЕСТВЕ

● Вчера в Кыргызстане в 40 км от города Каракуль произошло землетрясение силой 4—5 баллов.

● Частная школа, где обучение детей в год будет стоить 20 тысяч рублей, открылась в Екатеринбургской области.

● Совместными усилиями журналистов Турции и Казахстана в Алма-Ате начала выходить на двух языках газета «Заман — Казахстан».

● Таджикистан подписал с Кубой договор о торговле и экономической взаимопомощи.

● В Новгороде батон хлебный стоит шесть рублей.

● В Киеве создана Украинская сахарная биржа.

● Подписан Указ Президента России об объединении структур ТАСС и бывшего АПН.

● В Челябинске возник очаг заболевания брюшным тифом.

В МИРЕ

● Португальская полиция села на коней. Это вызвано ростом преступности в последнее время.

● Казахстан рекомендовано принять в ООН. Такое решение принял комитет Совета Безопасности ООН.

● В Канаде прервана 45-летняя традиция: не будут больше проводиться конкурсы красоты.

● В Вашингтоне специальный сенатский комитет по разведке призвал рассекретить все документы, относящиеся к убийству Кеннеди.

● Корейский институт науки и технологии намерен пригласить около 30 ученых из бывшего Советского Союза на работу в Южную Корею. Срок контрактов — до одного года.

● Председатель Совета Безопасности ООН сообщил, что заявления четырех республик бывшего СССР о приеме в ООН будут рассмотрены на этой неделе. Заявления о приеме подали Таджикистан, Армения, Кыргызстан и Узбекистан.

НОК открывает в мир окно

В Госкомспорте республики на днях произошло событие, значение которого трудно переоценить, — на учредительной конференции создан Национальный олимпийский комитет.

— Обретя государственный суверенитет, Республика Узбекистан по праву должна занять достойное место в формирующейся структуре международного олимпийского движения, — сказал Н. Джалалов, заместитель председателя Госкомспорта республики, в своем выступлении. — Тем более что, даже не являясь официальным членом олимпийской семьи, наша республика своими делами внесла весомый вклад в олимпийское движение. Особенно в последние годы, когда, несмотря на трудности, значительно улучшились показатели подготовки спортсменов высокого класса. В прошедшем году 38 человек выполнили и подтвердили норматив мастера спорта международного класса, подготовлено около 350 мастеров спорта. В составы сборных команд страны было включено 157 спортсменов Узбекистана.

Как никогда прежде, выступили наши юноши и девушки на X Спартакиаде народов СССР. Они привезли домой 11 золотых, 20 серебряных и 38 бронзовых наград. Их могло быть больше, если бы из программы не исключили соревнования по игровым и стрелковым видам спорта, в которых наши спортсмены в последнее время добиваются отличных показателей.

20 золотых, 9 серебряных и 2 бронзовые медали завоевали наши спортсмены и на чемпионатах, первенствах мира и Европы.

Вместе с тем происходящие сегодня перемены политического и экономического характера по-своему усугубляют положение спорта, для которого создание НОК приобретает особое значение. Помимо задач упорядочения олимпийского движения в республике, повышения его организованности и действенности, развития международного спортивного сотрудничества, укрепления и повышения престижа узбекского спорта на международной спортивной арене, НОК призван формировать позитивное отношение государства к физической культуре и спорту как эффективному средству сохранения и укрепления здоровья человека, его нравственного воспитания.

Эта мысль прозвучала и в выступлениях других участников конференции, подчеркнувших, что НОК сможет и должен обеспечить социальную защиту спортсменов, многие из которых сегодня, уйдя из спорта, обойдены вниманием и заботой.

На конференции избраны исполком НОК в составе 23 человек, его члены и почетные члены. Президентом единогласно назван А. Н. Назиров, председатель Госкомспорта республики. Его заместителями стали С. Рузиев и И. П. Барабан.

С. ТЕН.

Олимпиада выявила лучших

В школе № 133 Сабир-Рахимовского района прошла олимпиада на лучшее знание русского языка. В ней приняли участие 140 ребят 9—11 классов из школ с узбекским языком обучения. И хотя условия состязания были не из легких, многие оказались на высоте. А победителями стали: среди девятиклассников — Шахноза Хакимова из школы № 146, десятиклассников — Мухлиса Мусатжанова из школы № 22, одиннадцатиклассников — Сухроб Нуруллаев из школы № 46.

Х. МИРЗАКАРИМОВ.

«Профессионал»—ваш надежный защитник

Вы хотите ощущать рядом с собой сильную руку и надежное плечо верного человека, чтобы не опасаться за успех своих начинаний? Детективное агентство «Профессионал» именно та фирма, которая оградит вас от любых посягательств злоумышленников и обеспечит безопасность вашей работы.

Профессионализм ее детективов — в умении мгновенно реагировать на малейшую опасность и принимать решительные действия против преступников, не прибегая при этом к каким-либо видам оружия. В нашей предыдущей публикации была допущена неточность: сотрудники «Профессионала» не используют в своей работе «приспособления и устройства слезоточивого, раздражающего и ударно-болевого действия». Но это лишь повышает авторитет настоящих профессионалов из этой фирмы. Их оружие — это различные виды единоборств: каратэ, кун-фу, самбо, дзюдо. Не сомневайтесь, парням из «Профессионала» нет равных в этих видах борьбы. За их крепкими плечами годы упорных тренировок, так что ваши интересы будут надежно защищены.

Перечень услуг, которые предоставляет своим клиентам детективное агентство, довольно большой. Надежная охрана представительств, предприятий, офисов позволит многим предпринимателям смелее осуществлять свои деловые проекты. А доверив в руки «Профессионала» инкассацию своих денежных средств, вы снимете с себя массу лишних хлопот.

Помимо этих услуг, детективами обеспечивается охрана выставок, шоу и других зрелищных мероприятий, а также сопровождение ценных грузов и личная охрана во время различных поездок.

А для тех, кто крепок духом и телом, смел и честен, готов к испытаниям, агентство «Профессионал» предлагает попробовать себя в профессии детектива. Прием документов до 6 февраля в агентстве, которое расположено по адресу: проспект Космонавтов, 1-а. Телефон для справок 39-53-16.

Удочка для золотой рыбки

ГОСУДАРСТВЕННАЯ ХОЗРАСЧЕТНАЯ АКЦИОНЕРНАЯ ФИРМА «ВАТАН» ИНФОРМАЦИОННЫЙ ЦЕНТР ИНКА

ИнКа — это первая реально действующая компьютерная система в Средней Азии.

Подключившись к сети ИнКа, вы получите доступ к оперативной экономической информации о товарах, услугах, ценах. Абоненты ИнКа — предприятия, биржи нашей республики, других регионов СНГ.

Мы помогаем вам сберечь время и завоевать экономическое пространство.

Более эффективного способа связи, чем компьютерная сеть, еще не создано.

Диалог с партнером — через компьютерную сеть: все операции вы проводите, не выходя из кабинета.

Самый ценный товар на рынке — это информация: мы предлагаем вам не рыбу, а удочку для ловли любой рыбы.

Обращаться по адресу: 700047, Ташкент, ул. Пушкина, 7. Телефоны: 33-05-33, 33-07-38.

Спрашивают—отвечаем

«ЕЛЕНА ЛТД»—ПРОДОЛЖЕНИЕ СЛЕДУЕТ

Я слышал, что есть в Ташкенте кооператив, который при всех катаклизмах в обществе не «ликвидируется», а, напротив, продолжает успешно развиваться. Только почему-то меняет названия. Сначала это был «Серпантин», потом — «Ориентир», теперь «Елена ЛТД». Отчего так? Расскажите подробнее.

С. Туманова.

Ваш корреспондент встретился с директором объединения «Елена ЛТД» Еленой Васильевной Бачуриной и попросил ее рассказать о становлении действительно уважаемой фирмы. Факт этот подтверждается следующей деталью. Когда сотрудники некой организации, занимающейся репетиторством, рассказывали в публикации о своих педагогах, то упоминали о том, что прежде эти преподаватели сотрудничали с «Серпантином» (или «Ориентиром»).

Об этом, кстати, Е. В. Бачурина говорит:

— Так случилось, что в настоящее время наше объединение отказалось от некоторых видов услуг. И в самом деле, отдельные работники перешли в другие фирмы. Быть может, кто-то и козыряет именами «Серпантин» и «Ориентир». И даже регистрируются под такими названиями. Что ж, я думаю, нашему имиджу это не помеха.

— Наверное, наоборот, это — свидетельство ваших признанных успехов.

— Видимо, они были. Особенно в работе с детьми. Я имею в виду и нравственное воспитание средствами искусства, и развитие эрудиции, и подготовку школьников к экзаменам в вузы. И — помощь детям в борьбе с физическими недугами. Ведь одним из главных наших подразделений была поликлиника.

— Однако наш читатель просит рассказать обо всем, как говорится, с самого начала.

— Извольте. Наша история начинается с 1987 года. Когда чуть-чуть потеплело в смысле экономической свободы, когда, наконец, слабо забрезжил рассвет предпринимательства в стране, мы, несколько энтузиастов работы с детьми, создали один из первых кооперативов в Ташкенте — тот самый «Серпантин». По существу это был один творческий коллектив — кооперативный детский музыкальный театр. Те, кто смотрел наши оригинальные инсценировки сказок «Золотой цыпленок», «Три подарка», «Золушка», «Аленький цветочек» и многих других, наверняка помнят их. Они были насыщены мелодичными песнями, красочными, зрелищными эпизодами. И показывались далеко за пределами столицы Узбекистана, во многих городах бывшего Союза. Теперь я скажу прямо: нам не хватило средств, чтобы самим содержать целый театральный коллектив со всеми цехами. А спонсорства и благотворительности тогда еще не было.

Работники «Серпантина» решили взять в банке ссуду и строиться. Да, мы построили в ЦПКиО на Комсомольском озере первый в республике детский механический парк. И «Серпантин» уже объединял несколько отделений, среди которых были пошивочные мастерские (по изготовлению театральных костюмов), бутафорский цех, строительный, транспортная служба. Теперь мы могли самостоятельно проектировать и строить детские парки.

Казалось, развивай и театральное творчество!

Но в это время выходит указ о запрещении кооперативам заниматься театрально-зрелищной деятельностью. Так основным нашим занятием становится строительство детских парков. А когда в 1990 г. мы приобрели собственность кооператива «Ориентир» (в том числе и поликлинику), в первый раз сменилось и название нашего предприятия.

Через год его снова пришлось сменить по той причине, что сменился наш статус — мы стали «ЛТД». Значительно расширился диапазон услуг. Сегодня в «Елене ЛТД» насчитывается 11 подразделений. И приятно отметить, что мы уже выходим на сотрудничество с зарубежными странами (я имею в виду не только государства Содружества).

Я уже сказала, что временно мы исключили из объема нашей деятельности репетиторство и медицину. Но именно — временно. Мы поставили перед собой цель: приобрести соответствующее этим задачам здание, чтоб уже если урок — так по-настоящему полноценный, а если прием врача — то по высшему уровню.

Многое у нас меняется. Но я хочу добавить, что одно остается неизменным. Как прежде к нам обращались руководители предприятий, отдельные граждане, родители, а то и дети с разными просьбами, так и сейчас приходят к нам за помощью. И мы неизменно оказываем ее. Не важно, какую именно. Это и помощь какими-то материалами, и консультациями, и подготовкой документов, когда рождается новый творческий коллектив. И, понятно, делаем все это бескорыстно.

— Еще один вопрос, Елена Васильевна. Уже ясно, что «мы» в «Елене» — это прежде всего сама Елена. И все же вы постоянно употребляете множественное число. Кто эти ваши энтузиасты-помощники!

— Могу сказать, действительно щедрые душой люди. Некоторые из них работают со мной со дня основания фирмы. И, знаете, обыкновенные, незаметные люди, они раскрылись необычайно, когда получили возможность работать с отдачей, самозабвенно. Я не преувеличиваю.

Вот наш конструктор Владимир Николаевич Морозов. Был простым советским инженером в проектном институте.

Сейчас разрабатывает и внедряет сложнейшие конструкции детских механических парков. Весной этого года будет сдавать такой городок в Екатеринбурге.

Заместитель генерального директора Галина Михайловна Катянина. Была скромной заведующей труппой в театре, а сейчас руководит большой производственной деятельностью. Всех не перечислишь... Но все же должна я назвать еще несколько имен. Это — работники Чиланзарского райсовета и исполкома. На протяжении четырех лет они неизменно помогают нам. И председатель Совета А. Д. Исмаилов, и председатель исполкома А. М. Алиев, и заведующий административным отделом К. И. Ксынкин, начальник отдела координации работы предприятий свободной экономики А. А. Салихов и другие.

— Спасибо, Елена Васильевна. Остается только пожелать вам и вашим коллегам: «Хорманг!» — «Не уставайте!»

Беседовал Н. КОНСТАНТИНОВ.

Фирме «ЕЛЕНА ЛТД» на постоянную работу срочно требуются агроном, мастер по пошиву одежды (скорняк), кролиководы, разнорабочий. Обращаться по адресу: Ташкент, ул. Байкал-Минал (рядом с магазином «Горячий хлеб»). Телефон 45-92-69.

Обращайтесь в «Факт-ЭРД»

Нашей организации нужны документы о бух. учете на малых предприятиях. Где можно их получить?

С. Трофимов.

«Бухгалтерский учет на малых предприятиях» — такое законодательное пособие имеется среди прочих актуальных документов в консультативной фирме «Факт-ЭРД». Этот исчерпывающий сборник подготовлен акционерным обществом «Менатеп-информ».

Руководствуясь материалами сборника, вы можете самостоятельно выбрать форму организации учета в условиях рыночных отношений, здесь ориентация преимущественно дается на малый бизнес.

Сборник включает в себя документы и законодательные акты последнего времени. По форме он доступен даже начинающим предпринимателям, ибо полон конкретных примеров составления бух. отчетов.

Телефон фирмы «Факт-ЭРД»: 67-22-38.

ПРЕДПРИНИМАТЕЛЬ Ташкента

СОВМЕСТНЫЙ ВЫПУСК РЕДАКЦИИ ГАЗЕТЫ «ВЕЧЕРНИЙ ТАШКЕНТ» И ТАШКЕНТСКОГО ГОРОДСКОГО СОВЕТА ПРОФСОЮЗА ПРЕДПРИНИМАТЕЛЕЙ.

● КОММЕРЧЕСКАЯ ИНФОРМАЦИЯ

«Инфосеть»—розничная купля-продажа

Биржи оперируют большими партиями товаров. Есть ли в Ташкенте организация, которая покупает и продает единичные вещи?

В. Стрельников.

Есть такая организация. Это — малое предприятие «ИНФОСЕТЬ». О его деятельности рассказывает директор Р. Зиятдинов:

— Наше предприятие собирает, обрабатывает, сортирует предложения частных лиц и организаций на продажу, покупку и обмен товаров общего пользования, сырья, станков, оборудования.

«Инфосеть» отличается от обычных бирж тем, что мы работаем со штучными товарами и частными лицами. Проще говоря, к нам поступают заявки как от продавцов, так и от покупателей. При этом желающему что-либо продать нет необходимости везти свой товар куда-либо и порой напрасно тратить время и средства (ведь судьба его предложения неизвестна). Иное дело — воспользоваться нашей телефонной службой. Звоните по телефону 33-56-34.

Компьютер помогает сбывать и приобретать

Да, именно с использованием компьютерных телекоммуникационных систем предоставляет нужную информацию покупателям и продавцам малое предприятие и «ЦЕНТР и INTERNATIONAL MARKETING AND INUESTMENTS»

Предприятие имеет брокерскую контору на Ташкентской межрегиональной товарно-сырьевой, Омской товарно-сырьевой, Литовской биржах. Нашим постоянным клиентам «Центр» бесплатно предоставляет широкий перечень оперативных сведений об имеющихся товарах.

На выгодных условиях МП приобретает и реализует различную продукцию. Оно берет на себя решение всех проблем, связанных с покупкой и продажей дома, дачи, машины.

А эта информация — для начинающих бизнесменов: МП «Центр и INTERNATIONAL MARKETING AND INUESTMENTS» приглашает к взаимовыгодному сотрудничеству коммерческих агентов. Оплата — до 20 процентов прибыли от суммы совершенной сделки.

Для тех, кого интересуют другие подробности деятельности «Центра», сообщаем: его телефон 45-86-78, телефакс (371-2) 45-86-78. Телекс 116108 РТВ SU, 116232 РТВ SU.

Предприниматели! К вам обращаются

НУЖНА ПОМОЩЬ

Семилетний мальчик болен церебральным параличом. Его необходимо вывезти на специальное лечение в Москву. Известно, как дорого сегодня стоит такая поездка, не говоря о лечении. Быть может, какая-то организация в качестве милосердного акта возьмет на себя хотя бы часть этих расходов? Сообщаем телефон семьи Славика: 53-87-97.

***

Сдается в аренду дом за СКВ под офис. Звонить: 78-74-61.

Организация приобретет швейную машину «Ягуар». Звонить: 53-34-09.

***

Профессиональный журналист создаст при организации или предприятии рекламную или информационную службу. Звонить диспетчеру «ПТ»: 53-21-71.

***

Могу работать надомницей — печатать на машинке, делать искусственные цветы, выполнять дома другую работу. Телефон 92-35-85.

***

Специалист в области массажа создаст на предприятии массажный кабинет. Звонить: 65-07-46.

«Сафари» лечит по-своему

Мы уже привыкли к тому, что в область медицины внедряются целители и знахари, специалисты нетрадиционных методов лечения. Но пока мало еще обращалось внимания на одну из самых существенных сторон сохранения и укрепления здоровья — питание.

Конечно, в наше время это вопрос чрезвычайно сложный. Тем более важно и в условиях сегодняшнего дефицита продуктов питания предложить человеку оптимальный вариант диеты. Это делает экспериментальный оздоровительный центр «Навруз».

«Навруз» объявляет набор на платные оздоровительные курсы, целью которых является восстановление нарушенного обмена веществ и естественной гармонии в организме человека — на основе сбалансированного питания и биоэнергетики.

Слушателям предлагается цикл лекций по восточной философии, йоге, биоэнергетике; медитация и оздоровительные упражнения; обед, состоящий из блюд вегетарианской диеты — старинных кушаний и напитков, приготовленных по незаслуженно забытым народным рецептам.

Проведение программы обеспечивают экстрасенсы и квалифицированные повара. Занятия проводятся на узбекском и русском языках. Начало — по мере укомплектования групп. Оплата наличными или по перечислению.

Обращаться: Ташкент, площадь Бешагач, ул. Фурката, 5. Ресторан «Навруз». Телефон 35-30-00 (с 9 до 12 ч.).

СКОЛЬКО СТОИТ ОБЕД?

Есть тема, которая волнует каждого из нас — без исключения. Эта тема — пропитание. Прежде был у всех один надежный тыл — общепит. И где бы мы ни трудились — всегда можно было, в общем-то, недорого пообедать. И вот взлетели цены на основные продукты, которыми пользуются «точки» общественного питания. Как теперь будут формироваться цены в этих заведениях! Этот вопрос мы задали экономисту по ценам Фрунзенского треста столовых Венере Амировне Субхангуловой.

— Вы спрашиваете о вещах, которые по-человечески волнуют всех нас, в том числе тех, кто по роду своей деятельности должен, так сказать, назначать цены. Смею вас заверить, что мы стремимся к минимальным прибавкам к себестоимости блюд. Если точно, то так: в закрытых столовых, то есть на предприятиях, в учреждениях, наценка на продукцию составляет 25 процентов. При этом какую-то часть наценки покрывает базовая организация. В открытых же столовых наценка составляет 45 процентов. И сюда входят все наши производственные расходы, а также обслуживание, салфетки, цветы и т. д.

— Думаю, всех интересует, по каким ценам вы получаете продукты!

— Сейчас — по различным: и по фиксированным, и по свободным, и по коммерческим. К сожалению, все они сегодня — высокие. И, естественно, накладывают отпечаток на стоимость нашего меню.

— Как же выросли цены на отдельные блюда!

— Могу привести примеры. Лагман стоил до 16 января 1 р. 42 к. Теперь — 4 р. 64 к., плов (общий вес — 350 гр., мяса — 50 гр.) стоил 1 р. 44 к., сейчас — 4 р.53 к., суп харчо — 1 р. 31 к. и 3 р. 35 к. Все это — в закрытых точках. В открытых — с прибавкой, о которой я говорила.

Конечно, цена выросла в основном за счет резкого повышения цены на мясо. Поэтому, памятуя о наших трудящихся, мы стараемся готовить больше дешевых блюд, овощных гарниров, овощных лагманов.

— А нет ли опасности, что люди перестанут пользоваться столовыми!

— Напротив. Наша система — это все-таки стабильная защита рабочих, служащих, учащихся от трудностей ежедневной трапезы. Наш трест, коллективы всех столовых района всегда имели добрую славу. Надеюсь, и сегодня мнение о наших тружениках не изменится.

Интервью взял С. НИГМАНОВ.

Где отдыхать?

Вопрос, конечно, праздный. Мы сейчас больше говорим: надо сначала хорошо поработать. Тем более необходим и отдых после напряженного труда. И если уж возникнет вопрос, в какое отправиться путешествие, советуем обратиться в МП «Мархабо». На ближайшие месяцы вам предлагают следующие маршруты:

Китай — 20.2, — 26.2, 14.3 —21.3;

Индия — 13.2. — 20.2, 13.3 — 20.3;

Польша — 3.2 — 12.2, 17.2 — 26.2, 5.3 — 14.3, 10.3 — 19.3;

Турция (3 дня), Греция (3 дня) — 28.2 — 9.3;

Румыния — 9.2 — 17.2, 24.2 — 2.3;

Львов — 20.2 — 24.2, 12.3 — 17.3;

Минск — 3.2 — 7.2, 9.3 — 14.3, 23.3 — 28.3;

Вильнюс — 21.2 — 25.2, 27.3 — 31.3.

В стоимость путевок входит: проезд в оба конца, питание, проживание. Адрес МП «Мархабо»: г. Ташкент, ул. Саперная, 25. Телефон 56-06-78.

Недавно купил противоугонное устройство для автомобилей «Шер-Хан», о котором вы рассказывали на странице «ПТ». Но кто поможет его установить!

В. Козлов.

«Азия» расширяет услуги

Установку противоугонного устройства «Шер-Хан» осуществляет фирма «Азия» — его разработчик и изготовитель. Для этого нужно позвонить по телефону 58-92-07, и представитель фирмы приедет к вам.

Кстати, купить автосторож можно не только в салоне-магазине «Электроника», но и непосредственно в фирме «Азия», там же сделать заявку на установку этого устройства.

«Фонус» успевает за бегом времени

Сначала компьютеры внушали радужные надежды, любопытство, недоверие, некоторый страх. Теперь они все шире входят в нашу жизнь, участвуют в повседневной работе. Наступил этап трезвой оценки их возможностей и текущего их использования. Становится очевидным, что возможности компьютеров используются явно недостаточно, установленные на них программы устаревают морально, не успевают адаптироваться к часто меняющемуся законодательству. Различные программы иногда дублируют друг друга и в то же время не функционируют во взаимодействии как единый комплекс, даже если они установлены на одном и том же компьютере.

В сложившейся ситуации выигрывают те руководители предприятий, которые ориентируются на перспективу, заказывают разработку программных средств как элементов единой системы в расчете на то, что компьютеры будут объединяться в сеть и работать сообща.

Немалую роль в достижении качества и перспективности разрабатываемых программ играет квалификация коллектива программистов. Желательно, чтобы разработчики имели опыт создания сложных информационных систем, обеспечивали сопровождение своих разработок в течение определенного времени, а также занимались гарантийным и послегарантийным обслуживанием технических средств и программного обеспечения.

Руководители, решившиеся на компьютеризацию деятельности своих организаций, могут размещать заказы на ряде отдельных предприятий, специализирующихся на поставках техники, либо на разработке программного обеспечения, либо на создании локальных сетей ПЭВМ и т. д., или же вести дела с одним предприятием, которое возьмет на себя все заботы, связанные с созданием и сопровождением информационной системы.

Таким предприятием, которое имеет опыт по созданию сложных информационно-расчетных систем и стремится решать весь комплекс задач, связанный с компьютеризацией управленческой деятельности вашей организации, является хозрасчетное научно-техническое предприятие «Фонус». Обращайтесь по телефону 56-84-63.

Для трудолюбивых рук

Дворец культуры железнодорожников приглашает всех желающих в школу прикладного искусства. За три месяца обучения вы сможете освоить:

раскрой и пошив мужских брюк и сорочек;

моделирование и раскрой женского платья;

художественную машинную вышивку;

изготовление декоративных цветов из ткани, кожи и других материалов.

Сбор — 11 февраля в 18 часов во Дворце культуры железнодорожников — 3-й этаж, ком. 49. Дворец находится по адресу: ул. Пролетарская, 30. Доехать можно: трамваем — №№ 1, 2, 5, 8, 24, 26, автобусом — №№ 16, 22, 25, 60 или метро — до станции «Ташкент».

Спортивные новости

КИК-БОКСИНГ В УЗБЕКИСТАНЕ

Впервые в Узбекистане 31 января, 1, 2 февраля будет проводиться открытый чемпионат по кик-боксингу. Всего три-четыре года, как обжился этот вид спорта в бывшем Союзе, и в суверенном Узбекистане складываются самые благоприятные условия для его развития.

— Да и сам кик-боксинг — развивающийся вид спорта, — говорит президент федерации кик-боксинга Равшанбек Джамалов. — В нем собрано все самое лучшее из каждого вида единоборств, в том числе кун-фу, каратэ и других. Здесь объединены в систему удары, которые наносятся в каратэ и в боксе. К сказанному следует добавить, что кик-боксинг — профессиональный вид спорта, усиленные тренировки и спарринги требуют полной отдачи сил.

Спонсоры федерации кик-боксинга и первого чемпионата Узбекистана — фирма «Нигох». Представители этой фирмы приложили немало усилий для развития нового вида спорта. Ими установлен и призовой фонд чемпионата — 120 тысяч рублей, а победитель чемпионата, который будет определен 2 февраля, помимо призовых 5 тысяч, наденет халат лидера стоимостью 5 тысяч рублей.

На чемпионате Ташкент будут представлять достойные кик-боксеры Касым Ниязов, Марат Дашкин, Рустам Закиров. Кроме них, заявки на участие прислали спортсмены Чимкента, Самарканда, Бухары, Чиназа. Через фирму «Интуркультспорт» и ее директора вице-президента федерации кик-боксинга Хакима Мочанова идут переговоры с кик-боксерами из Греции и Таиланда.

До сих пор проводились лишь матчевые встречи, а открытый чемпионат отличается от них тем, что дает возможность проявить себя каждому желающему. Достаточно лишь пройти медицинский осмотр. Тем загадочнее будет интрига чемпионата. Даже при явном превосходстве ташкентских кик-боксеров сегодня победу предсказать не возьмется никто. Чемпионат будет проходить в Ташкентском цирке.

Т. ЖУКОВ.

Кто у нас возьмется?

Сколько пропадает металлолома подобным образом!

Дело происходит на Ржевском колхозном рынке. Но такая картина — повсеместно. Так и хочется крикнуть: где вы, производители!

УТОЧНЕНИЕ

В полосе «ПТ» от 2 января с. г. была опубликована заметка о некоторых изменениях в законодательстве о предпринимательстве. В материале ошибочно было указано, что дополнение о праве граждан «применять труд других граждан по найму для осуществления предпринимательства» касается статьи 18 Гражданского кодекса. Уточняем: речь идет о статье 18 «Кодекса законов о труде Республики Узбекистан».

По всем вопросам развития предпринимательства, оформления соответствующих документов, устройства на работу или приглашения трудиться на ваших предприятиях и кооперативах, с жалобами или советами, просьбами, сообщениями об услугах обращайтесь к диспетчеру «ПТ» по телефону 55-21-71.

На житейских перекрестках

ПО ПРАВУ СИЛЬНОГО

Это письмо в редакцию пришло из Ярославля. Его автор, просит защитить от произвола соседа своих родителей, проживающих в Куйбышевском районе нашего города. Поскольку родители Евгении Дмитриевны преклонного возраста (около восьмидесяти лет), а отец к тому же еще и инвалид войны второй группы, то письмо это мы не могли отложить «на потом», а оперативно решили разобраться в ситуации.

Вначале о доме, в котором живут пенсионеры. Оказалось, что он был построен еще в 1942 году военнопленными японцами. Одноэтажное строение поделили на четыре семьи, наши ветераны въехали в одну из квартир площадью 16 квадратных метров в начале пятидесятых годов. Здесь выросли их шестеро детей. Причем у каждого из супругов это был второй брак, послевоенный. Петр Тимофеевич воспитывал дочь, а Надежда Парамоновна после гибели мужа на фронте осталась вдовой с пятью детьми на руках. Так и сошлись они в надежде, что вместе им будет легче преодолевать трудности. Жили, конечно, небогато, но дружно. Сыновья и дочери выросли, разъехались. Теперь у каждого семья, дети. Но родителей не забывают, наведываются, чаще всего летом, в свои трудовые отпуска. Белят, красят, ремонтируют дворовые постройки. Главные из них — небольшой сарайчик, в котором Петр Тимофеевич с Надеждой Парамоновной содержат две домашние козы, да баня. Вот из-за нее-то и разгорелся в основном сыр-бор с новым соседом, выкупившим в личную собственность два года назад квартиру рядом. Подчеркнем и то, что с 21 ноября 1990 года, согласно решению Куйбышевского райисполкома, в личную собственность передана квартира и семье ветерана войны. Жилая площадь ее небольшая — всего шестнадцать квадратных метров. Обстановка — самая скромная: две железные кровати, старинный комод для хранения белья, небольшой обеденный стол да три табурета. Вот и все богатство. Да и не нужны, как считают сами старики, в их возрасте лишние вещи. Сам Петр Тимофеевич любит возиться с землей. И тогда, когда исполком в очередной раз предлагал им благоустроенную квартиру в многоэтажном доме, супруги неизменно отказывались. Здесь у них под ногами земля, которая дает им и силы, и настроение. Да и привыкли они к дому, соседям, с которыми столько лет жили в мире и согласии. Как водится, порой перехватывали в долг то буханку хлеба, то соли полстаканчика, одалживали деньги. А если и случались разного рода недоразумения на бытовой почве, умели быстро пойти на компромисс, умели прощать друг другу и обиды.

Так было.

Теперь же...

— В этом доме я живу более 40 лет, — говорит Петр Тимофеевич. — Еще в пятидесятые годы в каждой квартире было построено по кладовой. Тогда же каждая семья отгородила себе двор, соединяющий квартиру с кладовой. Планировка земельного участка, где указаны и все наши постройки, составлена и утверждена БТИ Куйбышевского района. Так что все эти годы мы были твердо уверены, что живем на этой земле по закону, не ущемляя прав ни одного из соседей. В этом плане указана и баня, которую дети нам помогли соорудить из бывшей кладовой. Когда мы с супругой были помоложе, то ходили в районную. У нас-то здесь никаких удобств. А теперь здоровье, да и возраст не позволяют пользоваться ею. Мылись в своей. Но нашему новому соседу баня стала как бельмо на глазу. Вот он и перегородил забором единственную тропу, по которой мы ходили в баню.

Не понравились ему и окна небольшой кухоньки, которой пользуются ветераны. Беда в том, что они выходят в его двор. А раз так, решил сосед, то надо исправить это «недоразумение». Взял кисть, краску и... Все правильно, теперь кухонька превратилась в изолированную от дневного света кладовую. Соседу — удобно, а вот ветеранов подобная «забота» не обрадовала. Как быть? В восемьдесят лет не очень-то защитишь себя, потому они и решили обратиться за помощью в государственные учреждения. Писали. Петр Тимофеевич ходил на прием, но... Ни РЭУ-27, ни ПЖЭО, ни РОВД и прокуратура Куйбышевского района не сделали попыток разобраться в конфликте.

Только одно осталось в пределах загадочного: все копии жалоб и заявлений ветеранов заботливо хранятся в личном архиве нового соседа. Они и дают основание при каждом удобном случае утверждать, что автор всех этих бумаг—кляузник. Так было и при нашей встрече. Конечно, доведись до любого — не очень-то приятно вдруг узнать, что на тебя в одно из учреждений написана жалоба. Но вот реакции на жалобы бывают разные. Одни стараются выяснить ее суть, найти компромиссное решение для обеих сторон. Другие же спешат приклеить ярлык — кляузник.

Впрочем, новый сосед предлагал ветеранам решение их тяжбы. Ну, например, построить баню из кирпича. Только вот на какие средства достать и привезти этот кирпич, а потом еще и нанять специалистов для ее сооружения, советов не дал. Возьмись за дело человек молодой и здоровый, и то бы (и это ясно представляет каждый из нас) ему пришлось столкнуться с добрым десятком больших и малых проблем. Предлагать же подобное строительство почти восьмидесятилетним старикам, по меньшей мере, согласитесь, некорректно. Может, оставить эту «разнесчастную» баню в покое и по-соседски помочь старикам восстановить прежнюю стежку-дорожку? Наверное, чисто по-человечески это было бы правильно, да и конфликт сам собой бы утих. Ан нет. Новый сосед вроде бы почувствовал свою силу, уверенность в безнаказанности. Ах, старик — ветеран, и имеет право? Но так ведь и у меня родственники погибли в Великую Отечественную на фронте. Почему же я не имею право расширить свой земельный участок? Да и забор-то мне нужен для того, чтобы перекрыть доступ в мой двор посторонним лицам. А что до закрашенных окон — то не люблю подсматривающих глаз за собой в те моменты, когда сам нахожусь во дворе.

Итак, мнение обеих сторон о конфликте мы теперь представляем. Ну а как его расценивают официальные службы? Начальник РЭУ-27 Э. М. Нурматов объяснил нам, что оба соседа сейчас стали собственниками своих квартир. Но земельные участки, прилегающие к ним, являются собственностью местной власти. Поэтому произвольный раздел земельных участков, их перепланировка являются нарушением действующих правил. Он пообещал разобраться в конфликте и примирить обе стороны.

В надежде на это мы и не указали в материале фамилий и точный адрес действующих лиц этой конфликтной ситуации. Что ни говори, а все же даже худой мир лучше доброй ссоры.

В. ТИТОВ,
Л. МИЛОВА.

Школьники смогут заработать

На днях на заседании комиссии по делам молодежи Кировского районного Совета народных депутатов был утвержден план мероприятий, направленных на реализацию районной и городской программ государственно - общественной молодежной политики в городе Ташкенте.

Одним из обсуждаемых вопросов на комиссии был вопрос о создании на базе районного экспериментального межшкольного учебно-производственного центра молодежного предприятия. В организации этого предприятия активное участие принимает Фонд социального новатора, один из учредителей которого — комиссия по делам молодежи Ташгорсовета.

— В Кировском районе в настоящее время проживает более 85 тысяч молодых людей в возрасте от 13 до 29 лет, — говорит руководитель Фонда социального новатора Александр Леонидович Сикиотов. — Несмотря на определенную социальную помощь, все больше обостряются проблемы труда, быта, образования, культуры и отдыха молодежи. Число только учтенных нетрудоустроенных молодых жителей района уже превысило 5 тысяч человек. В районе практически не развиваются ученические предприятия, научно-познавательные и технические формирования на базе школ, ПТУ.

Принятый недавно Закон «Об основах государственной молодежной политики в Республике Узбекистан» открывает дорогу для создания молодежных предприятий, дает им определенные льготы. И наше предприятие, которое мы собираемся организовать на базе УПЦ, приобретет статус молодежного. До сих пор такие учебно-производственные центры занимались только профориентацией молодежи. Мы же, взяв здание УПЦ в аренду, хотим дать нашим школьникам возможность самим зарабатывать деньги. Но сначала, конечно, учащиеся должны овладеть знаниями и определенными навыками. Кстати, преподаватели на нашем молодежном предприятии будут работать по контракту. Мы планируем организовать ряд производств: швейное, цех по выпуску столярных изделий, по изготовлению радиоэлектронных тренажеров, продукции из пластмассы.

Часть прибыли от деятельности молодежного предприятия будет расходоваться на создание спортивного городка рядом со зданием нынешнего УПЦ, на открытие молодежного кафе. Предприятие будет обязательно контактировать с районной биржей труда. Возможно, что на нем будут созданы рабочие места для тех молодых людей, которые не могут найти работу. Но, конечно, главная цель молодежного предприятия, как я уже говорил, — дать возможность заработать нашим школьникам.

Е. СЕРГЕЕВА.

ВЕЧЕРНИЙ КУРЬЕР

● ЛЕЧИМСЯ ОТ ГРИППА

Во время эпидемии гриппа для профилактики инфекции можно использовать настойку чеснока: 2—3 зубчика мелко нарезать и залить 30—50 мл кипятка, настоять 1—2 часа и процедить. Полученную жидкость закапывать в нос по 2—3 капли в каждую ноздрю 1—2 раза в день. Через два дня настой обновляют. Если же вы не уберегли и заболели, то натрите чеснок на мелкой терке и вдыхайте его запах по 10—15 минут дважды в день.

* * *

Противогриппозный чай: кору ивы, цветки ромашки, липовый цвет, плоды шиповника кладут поровну. Чайную ложку сбора залить стаканом кипятка, настоять 10 минут, затем процедить настой и отжать растительную массу. Принимать по трети стакана теплого настоя три раза в день за 15 минут до еды.

* * *

Головку лука средних размеров очистить, натереть на мелкой терке, залить 250 мл кипящего молока. Хорошо размешать и настоять 10 минут. Пить небольшими глотками.

● ДИТЯ ЛЮБВИ

В мюнхенском зоопарке «Хеллабрунн» выдался «урожайный» год. К настоящему времени здесь появились уже четыре птенца фламинго. Еще больше ожидается в перспективе. В прошлом году у 41 розового обитателя этого сада родился всего один «пернатый ребенок».

● О ВОСПИТАНИИ

Наши дети—это наша старость. Правильное воспитание — это наша счастливая старость, плохое воспитание — это наше будущее горе, это наши слезы, это наша вина перед другими людьми.

Из почты

Портит настроение не только отсутствие товара

«Отоваривание» талона на мясо в продуктовом магазине, что на шестом квартале массива Чиланзар, вылилось в нервотрепку как для меня, так и для продавца. А все потому, что продавец нисколько не хотел считаться с моими желаниями. Поначалу он мне дал целиком заветренный кусок. А когда я возразила, сказал:

— Вы же не на рынке покупаете, а в магазине...

Но довод его нисколько не убедил, так как я полагаю, что именно в магазине должны отпускать товар, уважительно относясь к покупателю, не унижая навязыванием того, что ему не подходит. Тем более теперь, когда цены на мясо, можно сказать, почти сравнялись с базарными. По крайней мере, в эти выходные на отдельных рынках оно стоило в пределах 32—35 рублей. Так почему же я должна брать мясо, которое, быть может, не соответствует моим вкусам или даже состоянию здоровья? Многим нравится жирный кусок, другим, напротив, мясо постное, третьи охотно бы взяли сахарную или мозговую косточку...

Но у нас почему-то не принято выслушивать покупателя. Напротив, отдельные продавцы, уверенные в безнаказанности, не прочь над ним покуражиться. А в результате перебранка.

Рыночные отношения, нужно полагать, будут способствовать взаимоуважительным отношениям. Но когда это еще будет!

Р. СОФИЕВА.

«Семейный гроссбух»

Итак, в чьих же руках семейна, казна и где она хранится? В сумочке жены, на полке шкафа или в кошельках супругов? Если месячный заработок обоих распределен поровну по двум кошелькам, значит, супруги доверяют друг другу в расходах и — непременное условие! — на равных ведут хозяйство. Идет муж с работы — зашел в магазин. Жена забежала за хлебом, кефиром. Что ж, очень неплохой вариант!

Супруг, отправившийся на службу с мелочью в кармане, не заготовит жене продуктов, вернется, как и ушел, налегке. Хозяйственная инициатива у такого мужа, пожалуй, не разовьется.

Как же отыскать золотую середину? Как пройти по коварной дороге быта, не превратившись ни в мота, ни в скупердяя?

Попытайтесь на протяжении нескольких месяцев посчитать, сколько в среднем продуктов вы расходуете на питание, транспорт, оплату квартиры. Оставшиеся деньги — это уже мобильная часть бюджета. Здесь вы можете маневрировать. Не стесняйтесь записывать — особенно на первых порах — свои семейные расходы. Спасительный семейный гроссбух нужен для самодисциплины.

«ВЕЧЕРКА» В КРУГУ СЕМЬИ

Нужна подростковая служба

Они шли и смеялись. Плотная компания подростков по 14—15 лет. Никого не трогали, просто шли и громко над чем-то смеялись. Но все прохожие спешили уступить им дорогу. «Лучше не связываться», — так охарактеризовал ситуацию один пожилой прохожий, хотя в данном случае и повода-то «связываться» не было.

«Беда в том, что с подростком вообще предпочитают «не связываться», даже когда дело касается очень серьезных проблем, затрагивающих его жизнь, а это лишь порождает новые проблемы». Услышав эти слова Шамухута Шакасимовича Худайбердиева, заместителя председателя Хамзинского райисполкома, я и вспомнила уличную сценку. Ш. Ш. Худайбердиев возглавляет комиссию райисполкома по делам несовершеннолетних, то есть ту структуру, которая касается самых трудных вопросов, связанных с подростками.

Очень много разговоров о воспитании, о нравственности и духовности и очень мало дел. В результате же подросток часто остается одиноким перед лицом своих проблем. И те, кто призван помочь решить эти проблемы, сами порой оказываются в трудной ситуации.

— В нашу комиссию входят люди, имеющие непосредственное отношение к вопросам, связанным с подростками, — сотрудники районного отдела народного образования, районной биржи труда, врач-нарколог, директор профтехучилища — всего 13 человек, — рассказывает ответственный секретарь комиссии Надия Мухамедрахимова. — Такая координация усилий должна приводить к быстрейшему решению задач комиссии. Но мы сталкиваемся с трудностями, которые даже самая лучшая комиссия не сможет разрешить — они требуют решения на совсем другом уровне. Например, наш самый больной вопрос — трудоустройство несовершеннолетних. В районе сосредоточены крупнейшие промышленные предприятия, а возможность работы для подростка минимальна. На промышленном предприятии, например, таком, как авиационный завод или «Ташсельмаш», подростку нечего делать — там требуются взрослые люди. Учреждения же чаще всего не хотят иметь дело с ним, считая это слишком хлопотным. Так, недавно я занималась трудоустройством одной девочки-восьмиклассницы. Пыталась устроить ее на работу в детский сад нянечкой или хотя бы уборщицей. Но встретила отказ. Никому не хочется лишних хлопот. Все знают, что можно ждать и требовать от взрослого человека. С подростком же, говорят, с самим нянчиться надо — проку мало, а беспокойства много. Это устойчивое мнение. Мне кажется, выходом могло бы стать создание разнопрофильных малых предприятий, специально сориентированных на то, чтобы в них могли работать подростки. И наши мальчишки и девчонки уже не выступали бы в униженной роли просителя, а знали бы, что есть работа для них.

Работа в комиссии приводит Надию Махкамовну к мысли, что главное — профилактика правонарушений.

— Комиссия по делам несовершеннолетних имеет дело с уже готовым результатом — где-то в школе произошел эксцесс, мы собираемся и решаем судьбу нарушителя, то есть получаем нарушителя уже «готовеньким». Но пока нет такой организации или службы, которая бы вела профилактическую работу. Школа дает образование. Молодежные организации раньше призывали объединяться на идеологической основе, теперь на основе совместных дел и интересов. Ну а если жизнь подростка проходит вне этого организационного русла, если его увлечения и проблемы никак не касаются ни школы, ни Союза молодежи, получается, он — некая параллельная прямая обществу и нигде с ним не пересекается! Но пересечение неизбежно и порой оборачивается злом. Обязательно нужна подростковая служба — с психологами, юристами, телефонами доверия и всем тем, что помогает подростку найти себя, остановиться на пути к правонарушению.

— Первые, правда, совсем еще робкие шаги на пути к такой службе мы уже делаем, — говорит Надия Махкамовна. — Готовимся провести анкетирование, чтобы выяснить их интересы и свои возможности, предусматриваем проведение более регулярных встреч с работниками прокуратуры, милиции, наркологами, психологами. Но самое важное — это все же работа по месту жительства. Здесь нужны кружки, секции, совместные мероприятия. Человека нельзя терзать нудными наставлениями: ты должен, обязан... Ему нужно предлагать занятия по его интересам. Сейчас все это сложно, но я уверена, мы сможем решить поставленную задачу.

Убежденность—это, конечно, хорошо. Но как часто, к сожалению, самые хорошие планы не сбываются из-за того, что нет денег...

А. СПИРИДОНОВА.

Путь к взаимоуважению,

или Почему нас губит равнодушие

Мы все чаще и чаще стали встречать на улицах нищих, бездомных, которых стали называть бомжами. Судьба каждого из них вызывает сочувствие. Хотя одни оказались на улице по собственной глупости, других «заставили» мы, не конкретно, конечно, но сделав для этого все возможное, забыв о том, что на свете самая большая ценность — человеческая жизнь.

В редакционной почте встречается немало писем об одиночестве, о хороших и недобрых людях, равнодушии.

— У меня четверо детей — трое школьного и один — дошкольного возраста, — пишет Халима Халифовна Нургалимова.—Целый день я на работе, и некому присмотреть за детьми, тем паче, что приходится иногда ездить в командировки. Очень хотелось бы взять к себе женщину пенсионного возраста со спокойным характером и мягким нравом, желательно одинокую. Материально я обеспечена, живу в 4-комнатной квартире, на жизнь не жалуюсь. Сейчас много говорят о милосердии. Вот и проявили бы друг к другу внимание, и дети мои не возражают обзавестись бабушкой...

Почему привела строки именно из этого письма? Потому что в нем убеждение: люди нужны друг другу. Чего не скажешь, прочитав письмо Владимира Борисовича Ташлицкого.

— Мы с женой дожили до серебряной свадьбы. Хотели отметить это событие, — пишет он, — но сейчас это не так просто. Нам подсказали, что, обратившись в загс по месту жительства, можно получить талоны на промтовары и продукты (непонятно, почему об этом нигде не писалось!). В Акмал-Икрамовском районном загсе нас любезно приняли, выписали карточки, все объяснили, подсказав, что за продуктами надо обратиться в райпищеторг — спасибо им большое. Но вот где нас не ждали, это, конечно, в пищеторге—слушать не стали, показали какую-то бумажку, что к серебряной свадьбе ничего не выдается. Кстати, промтовары, оказалось, нам положены.

Грубость делает нас психологически незащищенными. Ведь бронежилетом от «словесных пуль» не уберечься. И больно осознавать, что разучились мы уважать друг друга.

Письмо Надежды Ф. пришло к нам без указания обратного адреса. Оно — крик души и сердца 17-летней девушки. Не берусь искать виновных в ее судьбе, но ясно одно — никто не помог ей в пору, когда она просила о помощи. Вот коротко содержание ее письма:

— Когда мне было почти 15 лет, отчим убил мою мать, его посадили. Через полгода умерла бабушка, с которой жила. Тогда я первый раз обратилась к инспектору Куйбышевского РИКа. Обратилась со своей бедой в надежде на помощь. Но помощь эта закончилась тем, что попала в приемник-распределитель для несовершеннолетних. Здесь научили меня многому. Писала заявление в прокуратуру — в то время начала добиваться прав на квартиру, где жила с родителями, но в ней уже проживает другая семья. А меня они вышвырнули на улицу.

Вы поймите меня правильно. Ведь я тоже мечтаю, как и все женщины, рожать детей, иметь любимого мужа. Несколько раз вскрывала себе вены. Все меня попрекают в том, что не могу спокойно разговаривать с людьми, что я невоспитанная. Но когда мне было заниматься своим воспитанием? Все свои переходно-возрастные три года провела на вокзалах и в аэропорту. Поняла, что у кого есть деньги, у того есть все. Конечно, я знаю, что вы не напечатаете мое письмо. Но хоть сами прочтите и, может быть, поймете, что делают с людьми жадность и деньги. Прощайте!

Думаю, что комментарии к нему излишни. Хочется просто сказать: «Надюша, не отчаивайся, еще встретятся на твоем пути добрые люди». Поверит ли? А может быть, все-таки мы успеем ей помочь. Позвони нам, Надя Ф. (кстати, фамилию она написала полностью).

В потоке писем меня заинтересовало еще одно. Заинтересовало даже не важностью проблемы, которая в нем затронута, а тем, как оно написано — по-доброму, уважительно ко всем.

— В нашем Узбекистане государственный язык узбекский. Это хорошо, это нужно. Нам, старикам, изучать его трудно, молодым — необходимо. К чему это я пишу? Сейчас в школах очень плохо преподается узбекский язык — вижу по моим внукам.

У меня много друзей и соседей узбекской национальности. До трех лет они находятся дома и говорят на родном языке, затем русскоязычный сад, потом у многих школа на русском языке, а в университет идут уже многие на факультеты с узбекским языком обучения. Вот и надо взять за правило—уже в детском саду создавать смешанные группы или просто группы по изучению узбекского языка.

Я всю жизнь отдала Узбекистану. Отец был военным, умер еще в 37-м году, и остались мы с мамой вдвоем в Ташкенте. Все родные погибли в ленинградскую блокаду. Считаю Узбекистан своей родиной. И хочу, чтобы дети мои и внуки жили здесь.

ОТ ОТДЕЛА СОЦИАЛЬНЫХ ПРОБЛЕМ И ИНФОРМАЦИИ.

Мы много пишем и говорим о взаимоуважении. Сейчас частенько слышишь: «Жизнь такая пошла». Какая! В войну она была гораздо сложнее. Только Ташкент принял и расселил десятки тысяч беженцев, открыл детские дома. Люди делились всем. И опять можно возразить: «Ну, то совсем другое время было». Почитайте книги известного ученого, академика Д. С. Лихачева. Он отлично подметил, что добро начинается с малого — с желания добра своим близким, но, расширяясь, оно захватывает все больший круг вопросов. Надо быть более терпимым к людям, искать в них прежде всего лучшее. В основе общения должны быть теплота и уважение, и тогда мы все будем чувствовать себя хорошо.

Э. АДАЙКИНА.

● Поцелуй, как он есть

Польские ученые подсчитали, что во время обычного поцелуя работают 12 мышц губ, глубокого поцелуя — еще дополнительно 17 мышц языка. Западногерманские ученые, проведя ряд исследований, пришли к выводу, что во время поцелуя оба влюбленных теряют примерно по девять калорий. По подсчетам наших ученых, установлено, что при каждом глубоком и сильном поцелуе через слюну передается: 9 мг воды, 0,7 мг белков, 0,711 мг солей, 0,45 мг других органических веществ. Передаются и некоторые полезные ферменты, служащие естественными антибиотиками, в том числе лизоцим, разрушающий оболочки бактериальных клеток. Вместе с тем из уст в уста перекочевывают и болезнетворные микробы и вирусы.

И наконец — разгадка вековой загадки поцелуев найдена в физиологии животных, а именно свиней, которые оказались удивительно близкими человеку по большинству анатомических, физиологических, гистологических и даже нервных показателей. Было установлено, что хряки (самцы свиней), «начавкивая» у своего рыла клубки слюны, выделяют вместе с нею и половые гормоны — андростерон и тестостерон, которые вызывают появление у 85 процентов самок половой охоты и готовности к осеменению.

Сказать, что наука открыла здесь что-то неизведанное, нельзя, так как давным-давно народная мудрость отметила этот факт поговорками: «Поцелуй — это звонок в нижний этаж» или «Поцелуй — роса любви».

Были ли попытки запретить поцелуи? Да, были. Первый раз это случилось в 1665 году, когда по всей Европе прошла эпидемия чумы, и в это время возникла безопасная форма приветствия — реверанс. Второй раз попытка запретить поцелуи была предпринята в 1910 году на Международном конгрессе женщин в Буэнос-Айресе, где было заявлено, что «поцелуй — это привычка, от которой цивилизованные люди должны отказаться, это антигуманистический и, следовательно, вредный для здоровья акт».

Без слов.

● ГОЛОВОЛОМКА ПОЛУНОЧНИКАМ

«У пятерых крестьян — Ивана, Петра, Якова, Михаила и Герасима — было 10 овец. Не могли они найти пастуха, чтобы пасти овец, и говорит Иван остальным: «Будем, братцы, пасти овец по очереди — по стольку дней, сколько каждый из нас имеет овец». По скольку дней каждый крестьянин должен пасти овец, если известно, что у Ивана в два раза меньше овец, чем у Петра. У Якова в два раза меньше, чем у Ивана: Михаил имеет овец в два раза больше, чем Яков, а Герасим вчетверо меньше, чем Петр?

● СОВЕТ

При тонких волосах. Надолго сохранить прическу вам поможет начес. Начесывать волосы можно только у корней и очень осторожно, не допуская спутывания. Не делайте этого каждый день!

Тонкие волосы должны выглядеть воздушными, поэтому их надо часто мыть.

Осторожно с закрепителями: не наносите их толстым слоем, иначе волосы будут выглядеть не пышными, а жесткими и неестественными.

Идеальны закрепители, специально предназначенные для тонких волос. Они обволакивают каждый волос тонкой пленкой и делают его упругим.

При тонких волосах рекомендуется химическая завивка, после которой волосы хорошо держат форму.

● УСЛЫШАННЫЙ АНЕКДОТ

Разводятся муж и жена. Судья спрашивает мужа о причине развода.

— Гражданин судья, скажите, может ли семья из двух человек прожить на двести рублей в месяц?

— Может.

— А вот она меня третий год пилит: иди работать.

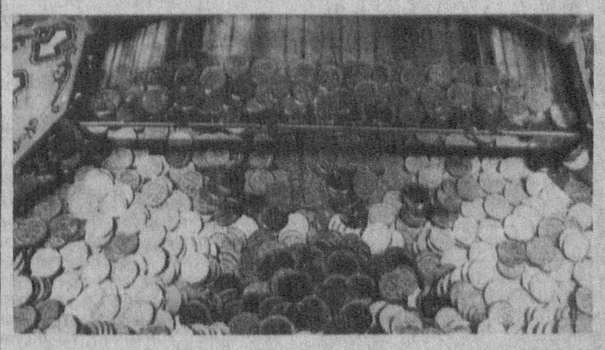

Как пишет газета «Суоннен Кувалехти», финны являются заядлыми игроками. Причем в последние годы шахматы, шашки, бильярд и карты оттеснили на второй план игральные автоматы. В игровые залы ходят все — от мала до велика. Некоторые владельцы фирм даже жалуются, что их сотрудники умудряются играть на автоматах, используя для этого рабочее и обеденное время...

НА СНИМКЕ: выручка в хельсинкском зале игральных автоматов «Кайвомату».

(По материалам печати и информационных агентств).

реклама

Профессионально-техническое училище № 37
на базе Ташметрополитена

ОБЪЯВЛЯЕТ ПРИЕМ ПО СПЕЦИАЛЬНОСТЯМ:

- **электрогазосварщик.** Срок обучения — 6 месяцев;
- **слесарь-электрик по ремонту подвижного состава.** Срок обучения — 10 месяцев;
- **дежурный по станции метро.** Срок обучения — 10 месяцев.

Приглашаются юноши и девушки, имеющие среднее образование. Стипендия в размере 250—400 руб. и 50% заработной платы в период прохождения производственной практики.

По окончании училища выпускники обеспечиваются работой в подразделениях «Ташметростроя», Ташметрополитена и треста «Средазнефтегазстрой».

Занятия начинаются по мере укомплектования групп. Наш адрес: г. Ташкент, массив Чиланзар, квартал 20, дом 35 (автобусы: 50, 69, 78; трамвай 17, остановка «ПТУ-37»). Телефон 76-89-05.

ФЕДЕРАЦИЯ АЙКИДО УЗБЕКИСТАНА

ПРОВОДИТ ОРГАНИЗОВАННЫЙ НАБОР

в группы начальной подготовки всех, кому понятен и близок дух БУДО.

АЙКИДО — это гармония духа и силы, человеколюбие и радость познания природы.

Ежедневно с 19.30 в зале спорткомплекса «Динамо» (м. Пушкинская) занятия проводят квалифицированные инструкторы.

Федерацию айкидо Узбекистана курирует сэнсей Ясунари Китаура, 7 дан.

Добро пожаловать на занятия и желаем вам обрести гармонию.

Айкикай Узбекистана.

Рожденная СПОРТ доброй волей СНГ

Спортивная общественность Содружества Независимых Государств учредила Ассоциацию футбольных федераций. Этому событию была посвящена пресс-конференция, которая состоялась на днях в Госкомспорте республики.

— Равноправное партнерство выгодно нашему спорту, — сказал Э. Аминов, первый заместитель председателя Федерации футбола Узбекистана. — Так, наши республиканские клубы примут участие в открытом чемпионате, организация которого возлагается на новую ассоциацию. Встречи с сильными коллективами заставят наших спортсменов не только поддерживать хорошую спортивную форму, но и систематически ее повышать.

В чемпионате СНГ примут участие 22 команды. Три из них из Узбекистана — ташкентский «Пахтакор», ферганский «Нефтяник» и наманганский «Новбахор».

Большим событием в спортивной жизни республики станет чемпионат, который пройдет на трех «уровнях». Для участия в нем приглашаются 16 сильнейших команд Узбекистана и 6 из соседних республик — Кыргызстана, Таджикистана и Туркменистана.

Выходу узбекского футбола на арены всех континентов будет способствовать стремление республиканской федерации войти в международные организации.

С. БОРИСОВА.

Репетиция перед Альбервилем

Генеральная репетиция перед Олимпийскими играми в Альбервиле развернулась на спортивных базах Чимгана. Вот взлетает над трассой ташкентка Лина Черязова — легкое парение прерывается пируэтом с поворотом... Такую непростую комбинацию для лыжниц пока в мире умеют выполнять всего 10 спортсменок. Одна из них—претендентка на участие в зимней Олимпиаде, мастер международного класса, победитель и призер ряда крупных турниров Лина Черязова.

Рядом с ней шлифуют прыжки и оттачивают свою программу подруги и соперницы Наталья Шерстнева и Любовь Кручинина. На склонах Чимгана также тренируются и гости республики — Андрей Лисицкий из Ставрополя, Сергей Бут и Сергей Лященко из Николаева, минчане Сергей Парфенков и Василий Воробьев.

Василиса Семенчук пропускает нынешний олимпийский сезон. Она готовится стать матерью.

С. БОНЧЕРИ.

Фортуна улыбнулась... Бортникову

Полуфинал мужского чемпионата Узбекистана, который является одновременно первенством Ташкента, собрал 80 сильнейших спортсменов республики. Уже к 6-му туру лидерство захватили кандидаты в мастера А. Брайловский и С. Бортников, чьи встречи вызывали у зрителей большой интерес. Попав в сильнейший цейтнот, Брайловский допустил ошибку, в результате чего С. Бортников добился победы — набрал 6 очков из 6 возможных. На втором месте оказался Г. Левченко, выигравший у В. Красноштейна. У него 5,5 очка из 6. У А. Брайловского 5 очков, что обеспечило ему третье место.

Всего в турнире будет сыграно 9 туров. 5 победителей получат право выступить в первой лиге чемпионата Узбекистана.

И. БИРБРАГЕР.

На арену выходит армреслинг

Нехитрый, на первый взгляд, вид спорта армреслинг очень зрелищен и непредсказуем. К примеру, на Республиканском турнире по армреслингу в положении стоя, который был впервые организован в Ташкенте, уверенно обыграл всех своих соперников Зуфар Очилов из Бухары. Победил он и в абсолютной категории, выйдя в финал. И вот тут-то фортуна ему коварно изменила — с небольшим перевесом решающий бой у него выиграл самаркандец Илгар Таштурдыев, весивший на 50 кг больше своего соперника.

В остальных весовых категориях первенствовали Р. Ахмеджанов, Г. Сарин, А. Сивко, представлявшие Ангрен.

Все победители турнира приглашены в Москву для участия в международном турнире.

Спонсорами этих необычных соревнований стали Ташкентский комбинат строительных материалов, фирма «Керамик Маркет ЛТД», а также военно-патриотическое общество «Альтаир». Благодаря им соревнования прошли на высоком организационном уровне.

С. ТЕН.

Редактор
Э. М. ЭРНАЗАРОВ.

РЕКЛАМА ОБЪЯВЛЕНИЯ

ЕСЛИ ВЫ ХОТИТЕ:

АЛЬЯНС

— выгодно разместить капитал,

— стать совладельцем акционерного общества в свободной экономической зоне, в которой имеется круглогодично незамерзающий морской порт,

— работать в режиме наибольшего благоприятствования для предпринимательской деятельности,

— участвовать в создании совместных предприятий и других коммерческих структур,

— ввозить и вывозить любые товары, сырье, материалы на льготных условиях,

ТОГДА

вам жизненно необходимо приобрести акции региональной инвестиционно-финансовой компании «Альянс» в городе Калининграде.

Акции РИФК «Альянс» дают вам уникальный шанс организовать процветающий бизнес в свободной экономической зоне «Янтарь». Номинальная стоимость одной акции — 50 тыс. руб. До 15 февраля акции реализуются по льготному договорному курсу.

Приобрести акции и оформить необходимые документы вам помогут сотрудники СП «Инвариант», обладающие эксклюзивным правом представлять РИФК в Средней Азии и Казахстане.

Наш адрес: 700003, г. ТАШКЕНТ, ул. АЛМАЗАР, 15/2, а/я 8420.

К вашим услугам телефоны, работающие в круглосуточном режиме: (3712) 45-87-51, 45-87-70.

ФАКС: (3712) 45-90-20, 45-90-21.

ТЕЛЕКС: 116299 HOTEL SU.

КИРОВСКАЯ РАЙОННАЯ ОРГАНИЗАЦИЯ ОБЩЕСТВА «ЗНАНИЕ»

ОБЪЯВЛЯЕТ ПРИЕМ НА КУРСЫ:

— брокеров,
— менеджеров,
— бухгалтеров-экономистов,
— воспитания детей в детских дошкольных учреждениях,
— кондитеров,
— кройки и шитья,
— парикмахеров.

Начало занятий — 3 февраля.

Телефоны для справок: с 9 до 16.00 — 35-14-34, с 16 до 22.00 — 23-19-06.

К СВЕДЕНИЮ РУКОВОДИТЕЛЕЙ ОРГАНИЗАЦИЙ И ПРЕДПРИЯТИЙ!

СПЕЦКООПЕРАТИВ «ВАТАН» при ПО «Ирреммаш» Средазирсовхозстроя ЛИКВИДИРУЕТСЯ.

Претензии принимаются в течение месяца со дня опубликования объявления по адресу: ул. Буденного, 3.

ОРГАНИЗАЦИЯ РЕАЛИЗУЕТ АЖУРНЫЕ ОГРАЖДЕНИЯ 2×3.

Справки по телефонам: 55-34-56, 54-77-66.

ДВОРЕЦ СПОРТА «ЮБИЛЕЙНЫЙ»

25—26 ЯНВАРЯ

БОЛЬШИЕ ШОУ-ПРЕДСТАВЛЕНИЯ

УЧАСТВУЮТ:

обладатели Гран-при Международного конкурса «Голос Азии-90»

группа «КАРС»,

МАСТЕРА ФИГУРНОГО КАТАНИЯ,

хореографическая группа «РИТМЫ ПЛАНЕТЫ».

АРТИСТЫ ОРИГИНАЛЬНОГО ЖАНРА,

Лауреаты Международного рок-фестиваля «Метлмания» в Польше

группа «БЕК»,

АРТИСТЫ ЭСТРАДНО-ЦИРКОВОГО ЖАНРА

МАХИНУР, ШОХРУХ

и заслуженный артист Узбекистана

Шахбоз НИЗАМУТДИНОВ.

Автор и исполнительница популярных песен Нина КАЦ.

ДОБРО ПОЖАЛОВАТЬ НА ШОУ-ПРОГРАММУ.

Начало сеансов в 15 и 17.00.

Билеты реализуются в кассах Дворца спорта ежедневно с 9 до 18.00, а также уполномоченными распространителями на станциях метро «Пахтакор» и Октябрьской революции.

Справки по телефонам: кассы — 46-03-12, 46-70-31; администратор 46-07-53.

ТАШКЕНТСКАЯ ОБЛАСТНАЯ АССОЦИАЦИЯ РАБОТНИКОВ КИНОВИДЕОПРЕДПРИЯТИЙ И КУЛЬТУРНО-ИНФОРМАЦИОННЫЙ ЦЕНТР «ИНТУРИСТ»

ПРИГЛАШАЕТ

с 27 ЯНВАРЯ

НА ПРЕМЬЕРУ ФИЛЬМА

«ШЕРЕМЕТЬЕВО-2».

Автор сценария — В. Семернин.

Режиссер-постановщик — Ю. Кузьменко.

В ролях: Юрий Беляев, Оксана Калиберда, Михаил Хмуров.

Это мелодрама с детективной интригой. Двое любят друг друга. Но проблемы и беды современного общества становятся на пути этого чувства. Так что же, уезжать навсегда за рубеж? Последние дни жизни героев на советской земле... Но, оказывается, есть еще одна любовь — тайная... Что же победит?..

Начало сеансов: 14, 16, 18.00.

Наш адрес: ул. Советская, 2 (за гостиницей «Узбекистан»).

Контактный телефон 33-38-54.

ГОСУДАРСТВЕННЫЙ ОРДЕНА ТРУДОВОГО КРАСНОГО ЗНАМЕНИ РУССКИЙ АКАДЕМИЧЕСКИЙ ТЕАТР ДРАМЫ им. М. ГОРЬКОГО

РЕПЕРТУАР:

1 февраля — в 17.00 Зойкина квартира.
2 февраля — в 17.00 Ночные забавы.
4 февраля — Звезды на утреннем небе.
5 феврлая — Психолог.
6 февраля — Все — звезды.
7 февраля — Мужской род, единственное число.
8 февраля — в 17.00 Графиня Юлия.
9 февраля — в 17.00 Лакейские игры.
11 февраля — Через год в тот же день.
12 февраля — Мужской род, единственное число.
13 февраля — Все — звезды.
14 февраля — Лакейские игры.
15 февраля — в 17.00 Эти свободные бабочки.
16 февраля — в 17.00 Психолог.
18 февраля — Психолог.
19 февраля — Все — звезды.
20 февраля — Эти свободные бабочки.
21 февраля — Графиня Юлия.
22 февраля — в 17.00 Мужской род, единственное число.
23 февраля — в 17.00 Через год в тот же день.
25 февраля — Мужской род, единственное число.
26 февраля — Эти свободные бабочки.
27 февраля — Психолог.
28 февраля — Графиня Юлия.
29 февраля — в 17.00 Зойкина квартира.

МАЛАЯ СЦЕНА

1, 2 февраля — в 17.30 Мурлин Мурло.
8, 9 февраля — в 17.30 Хочу сниматься в кино.
15, 16 февраля — в 17.30 Я стою у ресторана.
22, 23 февраля — в 17.30 Времена года.
28, 29 февраля — в 17.30 Убей меня, голубчик.

Художественный руководитель театра — Владимир ШАПИРО.

Начало вечерних спектаклей в 18.00.
Касса работает с 11 до 18.00.
Принимаются заявки на коллективные посещения.
Справки по телефонам: 33-42-10, 33-81-65.

Министерство культуры Республики Узбекистан
Узбекская государственная филармония им. М. Кари-Якубова

КОНЦЕРТНЫЙ ЗАЛ «БАХОР»

25 января в 17.00

«ЛЮДВИГ ВАН БЕТХОВЕН»

I ОТДЕЛЕНИЕ
«ПЯТАЯ СИМФОНИЯ»

II ОТДЕЛЕНИЕ
КОНЦЕРТ № 5 ДЛЯ ФОРТЕПИАНО С ОРКЕСТРОМ.

ИСПОЛНИТЕЛИ:

Национальный симфонический оркестр Узбекистана. Художественный руководитель и главный дирижер — народный артист Узбекистана, профессор Захид ХАКНАЗАРОВ.

Солист — заслуженный деятель искусств России, профессор Алексей НАСЕДКИН (г. Москва).

26 января в 18.00

ВЕЧЕР ФОРТЕПИАННОЙ МУЗЫКИ

Заслуженный артист России, профессор Алексей НАСЕДКИН.

I ОТДЕЛЕНИЕ
Шопен — Полонез до-диез минор. Ноктюрн. Шесть мазурок. Баркаролла.

II ОТДЕЛЕНИЕ
Скрябин — Соната № 10. Пять прелюдий, соч. 16. Вальс, соч. 38. Две поэмы, соч. 32. Восемь прелюдий, соч. 11.

Билеты продаются в день концертов в кассе концертного зала «Бахор» с 14.00.
Справки по телефонам: 33-73-10, 33-37-69.

ЦЕНТР РАЗВИТИЯ ТАЭКВОНДО РЕСПУБЛИКИ УЗБЕКИСТАН

4 ФЕВРАЛЯ в 17.00 в РЕСТОРАНЕ «НАВРУЗ»

празднование НОВОГО ГОДА по лунному календарю.

Вас ждет большая праздничная программа с участием ансамблей «ЯЛЛА», «КОРЕ», молодых звезд узбекистанской эстрады, праздничная лотерея, традиционно щедрый дастархан.

Билеты можно приобрести по адресу: ул. Пролетарская, 31 с 9.00 до 18.00. Телефон 33-63-40.

КООПЕРАТИВ «ЩИТ-2»,

ОСУЩЕСТВЛЯЮЩИЙ ОХРАНУ ПРЕДПРИЯТИЙ И ОРГАНИЗАЦИЙ,

ПРОВОДИТ НАБОР

уволенных в запас солдат и офицеров для работ по охране объектов.

Приглашаем физически крепких парней, владеющих приемами различных видов борьбы, работать у нас.

Оплата труда — от 500 до 900 рублей за 10 суток в месяц.

За справками обращаться по телефону 91-61-37.
Часы приема: с 14 до 17.00, выходные дни — суббота и воскресенье.

Наш адрес: г. Ташкент, Куйбышевское шоссе, территория Узбумкомбината, кооператив «Щит-2».

При себе иметь: паспорт, военный билет, трудовую книжку, 3 фотографии (3×4).

Кооператив «Щит-2».
Узбекское рекламное агентство «Сарбон»
АО «Союзреклама».

Совместное узбекско-американское предприятие «Азия Трейдинг Интернешнл Корпорейшн», Ташкентский государственный институт востоковедения (Ташкент, Республика Узбекистан), Ассоциация менеджеров, Бирмингемский университет (Бирмингем, Великобритания)

ИЗВЕЩАЮТ,

что 28—30 ЯНВАРЯ

В ДОМЕ КИНО

СОСТОИТСЯ ПРЕЗЕНТАЦИЯ

СОВМЕСТНОГО УЗБЕКСКО-БРИТАНСКОГО ПРЕДПРИЯТИЯ

«МЕЖДУНАРОДНЫЙ УНИВЕРСИТЕТ ДИПЛОМАТИИ И МЕНЕДЖМЕНТА».

После презентации состоятся семинар и встречи с учеными и бизнесменами из США, Великобритании, Швейцарии, Турции, Узбекистана и других стран.

Заинтересованным организациям и средствам массовой информации обращаться по телефонам: 55-48-61, 46-70-43, 65-72-65.

ЧИЛАНЗАРСКАЯ РАЙОННАЯ ОРГАНИЗАЦИЯ ОБЩЕСТВА «ЗНАНИЕ»

ПРОВОДИТ ПРИЕМ НА КУРСЫ:

— ВНЕШНЕЭКОНОМИЧЕСКОЙ ДЕЯТЕЛЬНОСТИ ПРЕДПРИЯТИЙ (вы сможете приобрести навыки для работы с зарубежными партнерами, получите знания по правовому регулированию внешнеэкономических связей). Занятия проводят ведущие экономисты республики;

— ДОШКОЛЬНОГО ВОСПИТАНИЯ;

— ГИДОВ-ПЕРЕВОДЧИКОВ (узбекский, английский языки);

— БУХГАЛТЕРОВ В ШКОЛУ ГУВЕРНЕРОВ.

Начало занятий — 5 февраля.
Обращаться по адресу: массив Чиланзар, квартал 3, дом 18, комната № 9. Телефон 77-23-88,

---

ТАШКЕНТСКАЯ ОБЛАСТНАЯ ОРГАНИЗАЦИЯ ОБЩЕСТВА «ЗНАНИЕ»

ПРОВОДИТ ПРИЕМ СЛУШАТЕЛЕЙ

НА КУРСЫ «СОВРЕМЕННЫЙ БУХГАЛТЕР».

Курс рассчитан на имеющих и не имеющих специального образования.

В ПРОГРАММЕ — основы современного бухгалтерского учета и отчетности на предприятиях промышленности, строительства, транспорта, организациях и учреждениях, а также совместных и малых предприятиях, арендных и акционерных обществах.

По окончании курсов выдается диплом.
Наш адрес: ул. Кадыри, 13, кабинет 29/30, 2-й этаж.
Контрольный сбор — 31 января в 17.00.
Телефоны: 44-59-60, 44-55-69, 44-61-50.

Служба срочных объявлений

ОБМЕН КВАРТИР МЕСТНЫЙ

● 3-комн. на две 1- комн. Тел. 23-36-40.

● 4-комн. на две 2-комн. Тел. 35-19-58 после 19.00.

● 3-комн. на две 2-комн. Тел. 23-46-88.

● 3-комн. кварт. на Сергели, м-в Строитель, на равноценную в Хамзинском, Куйбышевском р-нах. Тел. 97-48-92.

ИНОГОРОДНИЙ

● Срочно меняю 2-комнатную квартиру в 4-этажном доме итальянской планировки с телефоном, кухня вынесена на балкон, в Самарканде на квартиру в Ташкенте. В Ташкенте звонить 39-77-66, 39-79-53 с 9.30 до 18.00 ежедневно, кроме воскресенья, Эгамбердыеву Нуритдину.

● Плановый дом, 4 комн., веранда, кухня (летняя и зимняя), гараж, телефон, природный газ, уч-к 4 сотки, в г. Янгиюле на 3-, 4-комн. кооп. кварт. в г. Ташкенте. Желательно Чиланзар. Адрес: Чиланз. р-н., ул. Большевик, проезд Унумлик, д. 27.

ПРОДАЕТСЯ

● Стир. машина, пылесос. Тел. 45-67-11.

● Рамы. Тел. 42-74-42.

● Дом из 3 комнат в Ленинском р-не. 2-й тупик Весны, д. 1.

● Недорого: сервант (Беларусь), книжный шкаф (Рига), мужские шапки ондатровая и беличья. Тел. 96-56-04, 67-45-54.

● Мебель: имп. кухня, спальный гарнитур (Беларусь). Тел. 68-37-77. Все в упаковке.

РАЗНОЕ

● Организация срочно купит автомобиль «ВАЗ-2106» в аварийном состоянии. Наши телефоны: 54-99-83, 54-97-09, 54-38-37.

● В связи с изменением иммиграционной политики США в отношении Республики Узбекистан вам предоставляется возможность выезда в США на постоянное местожительство. Высылайте необходимые для выезда документы госдепартаменту США. Заявки присылайте по адресу: г. Ташкент, 700100, а/я 640.

● Организация приобретет списанные, бывшие в употреблении (в любом состоянии) компрессорные станции ПР-10 или отдельные детали и узлы взамен на отремонтированные компрессоры. Тел. 55-34-56, 55-33-16. Факс 54-77-66.

● Кооператив «Хабби» ликвидируется. Претензии принимаются в течение месяца со дня опубликования объявления.

● Делаю массаж. Тел. 35-63-43.

● Опытный бухгалтер-аудит ищет работу с зарплатой не менее 3 тыс. руб. с 19.00 до 21.00. Тел. 90-29-17.

● Ищу няню для годовалого ребенка. Тел. 75-10-31.

СНИМУ

● 3-комн. кварт. в р-не ТТЗ-1, 2, 4 на 2 года по договор. Тел. 64-05-06 после 18.00.

СДАЕТСЯ

● Частный дом в аренду за СКВ. Тел. 53-34-34, 72-52-35, 32-57-73.

УТЕРЯННЫЕ

● Круглую печать кооператива «Турон»,

● свидетельство о неполном ср. образовании А № 768007, выданное шк. № 275 на имя Ким А. О.,

● диплом КТ № 901359 на имя Миркадырова Миразима Мирабитовича, выданный 2-м Ташкентским индустриально-педагогическим техникумом,

● угловой штамп и круглую печать фирмы «Арзу» при Ассоциации воинов-интернационалистов и воинов запаса Узбекистана

СЧИТАТЬ НЕДЕЙСТВИТЕЛЬНЫМИ.

ТЕАТР

ГОСУДАРСТВЕННЫЙ АКАДЕМИЧЕСКИЙ БОЛЬШОЙ ТЕАТР РЕСПУБЛИКИ УЗБЕКИСТАН им. А. НАВОИ — 24 января Поэтические миниатюры, 25 января Иоланта, 26 января Лебединое озеро. Начало в 19.00.

ГОСУДАРСТВЕННЫЙ АКАДЕМИЧЕСКИЙ РУССКИЙ ТЕАТР ДРАМЫ им. М. ГОРЬКОГО — 24 января в 18.00 Графиня Юлия, 25 января Зойкина квартира, 26 января Ночные забавы. Начало в 17.00.

ТЕАТР ЮНОГО ЗРИТЕЛЯ — 25 января в 17.00 В рождественскую ночь (для взрослых), 26 января в 12.00 Суббастин.

ТЕАТР ОПЕРЕТТЫ — 24 января в 18.00 Король вальса, 25 января Летучая мышь, 26 января Цыган-премьер. Начало в 17.00.

КИНО

23 ЯНВАРЯ

Дворец искусств им. А. Навои — «КИШАН И КАНХАЯ» (20.00), «КИСЛОТА» (19.00).

Ташсовет — «ЗАМОК ШАО-ЛИНЬ» (нечетные).

Ешлик — «ПОХИЩЕННАЯ» (четные).

Дустлик — «СМЕРТЕЛЬНЫЙ МИКРОБ» (каждый час).

Москва — «ОТМЩЕНИЕ В БОЛЬШОМ МИРЕ» (нечетные, 20.40).

Фуркат — «ЛЮБОВЬ, ЛЮБОВЬ, ЛЮБОВЬ» (20.00).

Шарк — «АМЕРИКАНСКИЙ ОРЕЛ» (нечетные, 20.30).

24 ЯНВАРЯ

Дворец искусств им. А. Навои — «КИШАН И КАНХАЯ» (11, 14, 17, 20.00), «КИСЛОТА» (10, 13, 16, 19.00).

Ташсовет — «ЗАМОК ШАО-ЛИНЬ» (нечетные).

Ешлик — «ПРИШЕЛЕЦ» (11, 14, 17, 20.00).

Дустлик — «СМЕРТЕЛЬНЫЙ МИКРОБ» (каждый час).

Москва — «ОТМЩЕНИЕ В БОЛЬШОМ МИРЕ» (нечетные, 20.40).

Фуркат — «ЛЮБОВЬ, ЛЮБОВЬ, ЛЮБОВЬ» (11, 14, 17, 20.00).

Шарк — «АМЕРИКАНСКИЙ ОРЕЛ» (нечетные, 20.30).

Коллектив Ташкультторга выражает глубокое соболезнование продавцу 1-й категории магазина № 10 А. А. Заманбекову в связи с кончиной его матери ЗАМАНБЕКОВОЙ Муновар.

Коллектив Ташкультторга выражает глубокое соболезнование директору магазина № 21 М. С. Сахибджанову в связи со смертью его сына МУРАДЖАНА.

УЧРЕДИТЕЛИ: Ташкентский городской Совет народных депутатов и журналистский коллектив «Вечернего Ташкента».

Вечерний Ташкент

Адрес редакции — 700000, г. Ташкент, ГСП ул. Ленинградская, 32.

Газета выходит ежедневно, кроме субботы и воскресенья.

Справки по редакции 32-53-76. Справки по письмам, 33-29-70, 32-53-79.

По вопросам объявлений и рекламы обращаться по телефонам: 33-81-42, 33-56-67, 32-55-34.
Ответственность за достоверность сведений в рекламе и объявлениях несет рекламодатель.

Издательско - полиграфический концерн «Шарк» Республики Узбекистан. Адрес: 700000, г. Ташкент-ГСП, ул. «Газеты «Правда», 41.

Тираж 107.000. Индекс 64691.т Заказ 15. Время подписания в печать по графику в 11.30, номер подписан в 11.30. 1 2 3 4 5 6 7 8 9 10 11 12