Общественно-политическая городская газета

Вечерний Ташкент

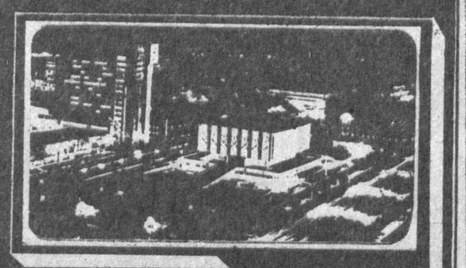

Газета выходит с 1 июля 1966 года

№ 20 (7. 962) ◆ Среда, 29 января 1992 года ◆ Цена 50 коп.

ИНФОРМБЮРО

ПО ВСЕМ КАНАЛАМ

В РЕСПУБЛИКЕ

● Кабинет министров Республики Узбекистан принял решение о строительстве седьмого и восьмого энергоблоков мощностью по 300 тысяч киловатт каждый на Новоангренской ГРЭС.

● Служба милосердия для престарелых создана при отделе социальной защиты Мирзачульского района. С помощью райобщепита и райзаготконторы открыто кафе «Милосердие», где ежедневно бесплатно питаются нуждающиеся в помощи.

● При Ташоблсовете образован совет по координации мер по улучшению социального положения студентов.

● Махаллинский комитет махалли «Бустон» в старогородской части Ташкента взял под контроль работу продмага № 45.

● Принято решение восстановить Навоийскую область на территории Республики Узбекистан.

В СОДРУЖЕСТВЕ

● В Москве началась встреча по организации многосторонних переговоров по Ближнему Востоку.

● Первым городом России, куда в феврале начнет поступать гуманитарная помощь из США, станет Челябинск.

● В аэропорту Внуково приземлился самолет З. Гамсахурдиа ТУ-134 со сторонниками бывшего президента Грузии.

● Республика Молдова обратилась в ООН с просьбой принять ее в организацию.

● Президент России Б. Ельцин 28 января посетил Черноморский флот.

● В Нагорном Карабахе ракетой сбит вертолет «Ми-8» азербайджанской авиакомпании. По предварительным данным, погибло более 30 человек.

● По сообщению «Крим-пресс», в Екатеринбурге за одну ночь ограблено 12 мастерских художников.

● С помощью французов на Украине предполагают построить «Саркофаг-2» на Чернобыльской АЭС.

В МИРЕ

● Израиль не намерен сворачивать строительство поселений на оккупированных арабских территориях.

● Представитель МИД Индии опроверг сообщения об установлении полномасштабных дипотношений Индии с Израилем.

● Все имамы мечетей в нигерийском штате Сокото будут сдавать экзамены на право проведения пятничных проповедей.

● По сообщениям из Тегерана, афганские моджахеды предупредили новые независимые государства Средней Азии о недопустимости каких-либо контактов с режимом Кабула.

● Президент государства Палестина Я. Арафат намерен посетить в ближайшее время «мусульманские страны» СНГ для установления прямых двусторонних отношений между Организацией освобождения Палестины и каждой из «мусульманских стран» СНГ.

● В США начался суд над экс-чемпионом мира по боксу среди профессионалов М. Тайсоном, обвиняемым в изнасиловании. Если его вина будет доказана, то ему грозит заключение сроком в 63 года.

С прицелом на завтра

Вчера в Доме кино состоялась презентация совместного узбекско-британского предприятия «Международный университет дипломатии и менеджмента».

Трудно переоценить значение этого важного события. Во-первых, с расширением международных связей и выходом на мировой рынок Республики Узбекистан резко увеличивается спрос на дипломатов, менеджеров, других специалистов, имеющих соответствующую квалификацию, которые будут представлять Узбекистан за рубежом. Подготовка таких кадров в республике только начинается, и у международного университета дипломатии и менеджмента имеются большие перспективы. Во-вторых, презентация показала, что, вопреки некоторым утверждениям о нестабильности обстановки в Республике Узбекистан, предприниматели Запада заинтересованы в активизации связей с крупнейшей среднеазиатской республикой. И, наконец, в-третьих, данное совместное предприятие родилось благодаря сотрудничеству ученых с предпринимателями, ведь международный университет, если можно так выразиться, — детище Ассоциации менеджеров Великобритании и Бирмингемского университета — с одной стороны, и совместного узбекско-американского предприятия «Азия трейдинг интернешнл корпорейшн» и Ташкентского государственного института востоковедения — с другой. Поэтому неудивительно, что наряду с обучением занимающиеся в университете будут встречаться с бизнесменами из разных стран мира по вопросам делового сотрудничества, установления партнерских отношений, создания совместных предприятий и т. д.

Все эти моменты были отмечены в выступлениях на презентации ученых и специалистов, бизнесменов, которые участвовали в организации международного университета. Об огромном интересе к новому проекту свидетельствует и большое количество участников презентации, и присутствие на ней представителей деловых кругов не только Великобритании, Швейцарии, США, но и Турции, Югославии. Свою заинтересованность высказала и всемирно известная «Самсунг электроникс» из Южной Кореи, заявившая, что «будет поддерживать народ Узбекистана на международной арене».

Планы у организаторов международного университета дипломатии и менеджмента большие, и они рассчитаны на перспективу. На это обратил внимание присутствующих заведующий кафедрой менеджмента и маркетинга факультета международных экономических отношений Государственного института востоковедения, доктор технических наук, профессор Б. М. Турсунов, который возглавил университет. Он привел народную мудрость, которая гласит: «Если рассчитываешь на год — засевай поле, если рассчитываешь на десятилетия — посади сад, если же рассчитываешь на века — воспитывай детей»... Правда, сейчас нам приходится делать все это одновременно, ведь в республике столько проблем и трудностей, преодолеть которые необходимо в самые кратчайшие сроки. И хорошо, что даже в это время в Узбекистане думают и о завтрашнем дне, который должен быть, конечно же, лучше, чем день сегодняшний. И не только думают, но и заботятся о подготовке высококвалифицированных специалистов международного уровня.

С. ЛИ.

ПУЛЬС СТОЛИЦЫ

«Навруз-92 арафасида»

В каждый дом придет праздник

На состоявшемся в хокимияте города заседании предварительной рабочей группы по проведению праздника весны и обновления были определены основные его направления, обсужден предполагаемый сценарий.

Творческое производственное объединение «Навруз» уже сейчас, заблаговременно начав подготовку к этому большому общенациональному мероприятию, в своей работе во главу угла ставит его интернациональный характер. Все национально-культурные центры города будут иметь возможность 21 марта познакомить ташкентцев с самобытной культурой разных народов, с их традициями, обычаями и обрядами.

Примут участие в празднике и трудовые коллективы, жители махаллей, жилых кварталов города. Во все уголки Ташкента придет добрый и щедрый Навруз.

Г. ЮЛДАШЕВА.

Генеральная репетиция

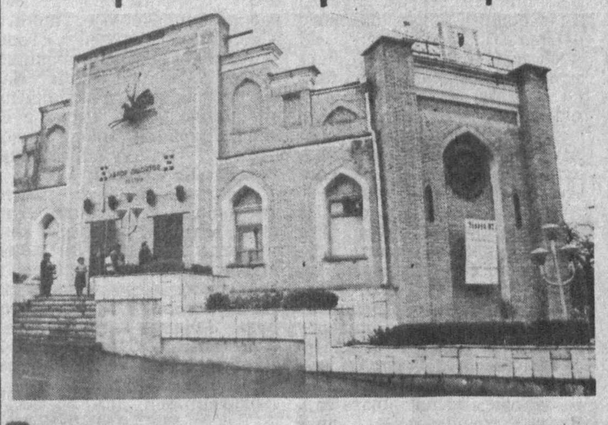

В помещении молодежного театра имени А. Хидоятова проходит третий республиканский фестиваль театров Узбекистана. В Ташкент приехали и выступают творческие коллективы из Бухары, Сурхандарьи, Хорезма, Каракалпакстана, столичных театров. Просмотры новых работ сопровождаются обсуждениями спектаклей, в которых принимают участие театральные критики.

«Навруз-92 арафасида» — генеральная репетиция узбекистанских театральных коллективов перед региональным фестивалем «Навруз-92», который откроется в столице Узбекистана 27 марта. К нам приедут театральные коллективы из всех среднеазиатских республик и Казахстана. Фестиваль станет интересным событием в культурной жизни республики, зрители же смогут познакомиться с искусством артистов Таджикистана, Кыргызстана, Туркмении, Узбекистана, Казахстана, разными направлениями и стилями в театральном искусстве. Но самое главное, чего ждут от него, — это взаимообогащение культур, ибо без него невозможно развитие искусства братских народов.

НА СНИМКАХ: здание театра имени А. Хидоятова; ведут беседу режиссеры узбекистанских театров.

Фото Р. Шарипова.

Фильм о матонатовцах

Киностудией научно-популярных и документальных фильмов Узбекистана снята новая кинолента, посвященная футболистам команды «Матонат». Она рассказывает об истории создания уникального спортивного коллектива, ставшего в кратчайшие сроки известным своими достижениями во всем мире и активно пропагандирующего спорт среди инвалидов.

Фильм снят Ларисой Самарцевой. Операторы — Олег Ким и Кахрамон Хасанов. Музыку написал Баходыр Закиров.

Премьера фильма состоится 31 января в 18 часов в ташкентском Доме кино.

А. КУРТМУЛАЕВ.

В поддержку клубных учреждений

Десять процентов от реализации билетов на концерт в «Юбилейном» пойдут на поддержку материально-технической базы клубных учреждений профсоюзов.

Такое решение было принято еще загодя, до проведения больших концертов во Дворце спорта «Юбилейный», организованных профсоюзным центром культуры Ташгорсовпрофа. В большой шоу-программе, состоявшейся 25—26 января, приняли участие звезды эстрады: группы «Карс» и «Бек», хореографическая группа «Ритмы планеты», мастера фигурного катания, артисты эстрадно-циркового жанра. Словом, многочисленные зрители, привлеченные громкими именами, не обманулись в своих ожиданиях.

Но хочется подчеркнуть особо: выступления артистов не только подарили людям хоть несколько часов праздничного настроения, но эти концерты позволили профсоюзам провести благотворительную акцию, ведь учреждения культуры не могут похвастать, к сожалению, ни достатком, ни чрезмерным к себе вниманием.

З. ГОРЛОВА,
зав. методотделом центра культуры Ташгорсовпрофа.

Что показала проверка

Негарантированные гарантии?

В условиях либерализации цен многим остается уповать на гарантированный продовольственный паек, состав которого строго определен.

Да только ли в этом деле в ряде магазинов допускаются нарушения торговли. Свидетельство тому — письма наших читателей, сигналы ташкентцев, которые были проверены на местах — в 50 магазинах восьми районов города.

Как выяснилось, основная причина жалоб населения — несвоевременное отоваривание. В большинстве магазинов это стало результатом нерегулярного завоза продуктов. По сигналам горожан были приняты меры, и сейчас количество жалоб несколько сократилось. Однако теперь сюда добавилась ценовая неразбериха. Трудно покупателям на взгляд определить качество и сортность товаров, а цены от этого как раз и зависят. Поэтому единственным надежным ориентиром для покупателей должны стать ценники, которые далеко не везде — необходимый атрибут торговли.

Отдельно была проверена реализация хлебобулочных изделий. Надо сказать, что после повышения цен ассортимент их в специализированных магазинах, к примеру, Чиланзарского района стал разнообразнее, нарушений в отпуске хлеба не обнаружено.

Несколько иной оказалась картина в Кировском районе. В 4 из 7 магазинов в момент проверки хлеба не было. В магазине № 31 из нормированных продуктов отсутствовали в продаже мясо, растительное и сливочное масло, мука, водка, сахар. Покупатели жаловались на несвоевременность отпуска и имеющихся продуктов. При контрольном закупе здесь был зафиксирован обсчет и отпуск хлеба без купонов. В магазине № 24 народные контролеры обнаружили 50 килограммов припрятанной муки высшего сорта и 46 пачек сигарет «ВК». В этот день хлебозаводы №№ 1, 3 нарушили график завоза сюда хлеба. И этот пример оказался не единственным.

В магазине № 4 Фрунзенского РПТ в течение нескольких дней хлебозавод № 4 не завозил хлеб высшего сорта и батоны. 14 января до половины одиннадцатого с того же производства не доставили сюда хлеб трех наименований. Аналогичная недопоставка хлебопродуктов была и в магазине № 13. Кроме того, по вине хлебозавода № 1 в магазин № 4 ОРС НОД-1 не завозился хлеб 12, 13 января. В результате ощущали перебои с обеспечением хлеба в 17 детских садах и двух больницах Управления железной дороги, которые прикреплены к этому магазину.

С перебоями получает растительное масло, яйца, мясопродукты Акмал-Икрамовский РПТ. И это не может не сказаться на отоваривании покупателей по талонам. В день проверки по этой же причине не было водки и яиц в магазинах №№ 15, 21, 31 Чиланзарского района.

Причиной недовольства покупателей стал не только несвоевременный завоз продуктов в магазины, но и порой неумелая организация торговли. Вот, к примеру, несмотря на то, что предприятия Бектемирского райторга полностью выбрали фонды по 13 наименованиям нормированных товаров, не все покупатели смогли их вовремя получить. Из-за бесконтрольности завмагов кое-где продавцы отпускали товары посторонним лицам, а для прикрытия нарушений подделывали подписи в карточках. Так, в магазине № 3 выявлено 3 карточки с поддельными подписями, в магазине № 15 — 188 карточек. При этом установлено, что в основном нарушения допущены при реализации муки и мучных изделий, риса, сахара и водки. В магазине № 115 его работниками были проставлены 364 подписи за реализацию макаронных изделий, 565 подписей — за муку, 502 — за рис. Материалы по этим фактам переданы в прокуратуру.

Особую тревогу вызывает недопоставка галош с Папского завода. В целом по городу на 1 января 1992 года она составила 38,2 тысячи пар, а с учетом недопокрытия по потребности — 167,3 тысячи пар. Сюда надо добавить возврат брака в количестве 39,5 тысячи пар. К тому же 35 процентов галош — малых размеров. Таким образом, непокрытие потребностей в целом по Ташобувьторгу составляет 206,8 тысячи пар.

Р. ХАМИДОВ,
О. ХАРЧЕНКО.

ПОСТАНОВЛЕНИЕ
ВЕРХОВНОГО СОВЕТА РЕСПУБЛИКИ УЗБЕКИСТАН

О ВОЙСКОВЫХ ЧАСТЯХ И ВОЕННО-УЧЕБНЫХ ЗАВЕДЕНИЯХ, ДИСЛОЦИРОВАННЫХ НА ТЕРРИТОРИИ РЕСПУБЛИКИ УЗБЕКИСТАН

В соответствии с Законом «Об основах государственной независимости Республики Узбекистан» от 31 августа 1991 года и соглашением Совета глав государств — участников Содружества Независимых Государств о Вооруженных Силах и пограничных войсках, заключенным 30 декабря 1991 года в г. Минске, принимая во внимание, что с 1 февраля 1992 г. прекращается бывшими союзными структурами финансирование содержания войск общего назначения, Верховный Совет Республики Узбекистан **постановляет:**

1. Взять под юрисдикцию Республики Узбекистан части, соединения, объединения, военно-учебные заведения, учреждения, организации, другие воинские формирования Вооруженных Сил бывшего Союза, дислоцирующиеся на территории республики, за исключением воинских формирований, входящих в состав стратегических сил и находящихся в подчинении объединенного командования Вооруженных Сил (перечень определяется отдельным протоколом).

2. Комитету по экономике Республики Узбекистан (т. Махмудову А. С.), Министерству финансов Республики Узбекистан (т. Бакибаеву Э. Д.), Министерству по делам обороны Республики Узбекистан (т. Ахмедову Р. У.) совместно рассмотреть вопросы финансирования и материально-технического снабжения войск, взятых под юрисдикцию Республики Узбекистан.

3. Командному составу воинских формирований, переходящих под юрисдикцию Республики Узбекистан, обеспечить неуклонное выполнение личным составом возложенных на него задач, имея в виду, что Республика Узбекистан гарантирует социальную и правовую защиту всех военнослужащих, рабочих и служащих воинских организаций и членов их семей, а также пенсионеров бывшего Министерства обороны СССР.

Председатель Верховного Совета Республики Узбекистан
Ш. ЮЛДАШЕВ.

г. Ташкент.
14 января 1992 г.

В Узбекском обществе дружбы

Встречи с кубинским послом

Ташкент посетил посол Республики Куба Хосе Рамон Балагер с супругой. На беседе с министром иностранных дел Республики Узбекистан У. А. Абдураззаковым посол Республики Куба передал послание от министра иностранных дел Кубы. В нем выражается признание независимости суверенного Узбекистана, желание установить дипломатические отношения между двумя государствами. Как отметил посол Хосе Рамон Балагер, 30-летняя дружба между бывшим СССР и Кубой, опыт сотрудничества, накопленный за это время, дают право, исходя из новых отношений, продолжать укреплять связи с суверенными республиками.

На встрече в Узбекском обществе дружбы и культурной связи с зарубежными странами председатель президиума С. У. Умарова подчеркнула, что посол Республики Куба прибыл в Ташкент, чтобы поучаствовать в мероприятиях УзОДКС, посвященных памяти Хосе Марти, национального героя Кубы. Х. Р. Балагер посетил школу № 162, где ребята изучают испанский язык, принял участие в открытии книжной выставки в обществе дружбы, посвященной Хосе Марти, встретился с членами правления Общества Узбекистан — Куба. Встреча в Министерстве здравоохранения посвящалась налаживанию контактов в области здравоохранения двух стран.

Э. АДАЙКИНА.

Накануне события

Биржа «Тошкент»: итоги первого года

Завтра состоится общее собрание акционерного общества «Биржа «Тошкент». Накануне наш корреспондент встретился с исполнительным директором АО «Биржа «Тошкент» В. ЕРГАШБАЕВЫМ.

— Владимир Вахабович, прошло чуть более полугода с того дня, как начала функционировать первая в республике биржа. Что же сделано за это время? Вопрос достаточно традиционный и вполне позволяющий «отделаться» не менее традиционным ответом с сухим перечислением цифр. Но, может быть, нам удастся избежать стереотипного ответа...

— Мне трудно судить, стереотипным будет ответ или нет. Но прежде всего хочу искренне поблагодарить тех, с кем начинали. Это и председатель правления нашей биржи Кабул Усманов, с которым у нас в пору становления возникало немало споров и сомнений в области тактики действий, хотя стратегия оставалась однозначной — развитие биржевой деятельности. Это и заместитель исполнительного директора Владимир Рожнов, и председатель котировочной комиссии Талат Шадыбаев, и другие. Без их энтузиазма, без их веры в успех нашего дела мы бы не сдвинулись ни на йоту, не заработали бы ни копейки.

Сразу скажу, что становление биржи, выработка тактики ее действий, определение профиля, скажем так, дело неимоверно трудное, отнимающее массу времени и, чего греха таить, нервов. И если нас сегодня спрашивают, как мы относимся к возникновению бирж в республике, а их уже около 30, мы отвечаем: «...пожалуйста, пусть развиваются. Была бы только польза от их деятельности».

Кроме того, только в товарной секции нашей биржи действует почти 350 брокерских контор. Это более полутора тысяч брокеров. Если учесть, что у каждого из них как минимум 4—5 агентов, то считайте, что в орбиту биржи вовлечены около 6—7 тысяч человек. А всего бирж в республике, повторю, около 30. Так что уже можно говорить о зарождающемся и становящемся на ноги движении предпринимателей.

И именно этот фактор я считаю наиболее ценным достижением нашей полугодовой деятельности. Хотя сбрасывать со счетов 18-миллионную прибыль тоже не следует. Плюс в фондовом отделе реализовано чуть меньше 50 брокерских мест. Это также качественно новый фактор. Добавьте к этому и начало регулярных торгов ценными бумагами (акциями, сертификатами, возможно, депозитами). На участие в торгах уже прислали заявки «сильные» фирмы. Среди них — Узпромстройбанк, Узинбанк, Тюменская нефтяная биржа, ряд других. Предполагается, что будут выставлены ценные бумаги на сумму 100 млн. рублей.

Кстати, мы особо ценим внимание вашей газеты к бирже. Ведь сотрудничество с вами было положено буквально с первого дня. А «Вечерку» я выписываю.

— Спасибо, Владимир Вахабович, за теплые слова. Замечу, что наша позиция в отношении биржи была всегда честной. Чтобы быть честным до конца, скажу, что в адрес редакции приходит немало писем, в которых звучит такой, например, вопрос: а не является ли биржа всего лишь своего рода новым распределителем товаров? Кто-то закупил партию какого-либо товара, произведенного государственным предприятием. Затем продал его кому-то, но по более высокой цене. Теперешний владелец продал его через биржу еще кому-то, положив «навар» в карман и дав возможность «навариться» бирже в виде процента за услуги. Но ведь в конечном-то итоге товар на прилавки не попадает.

— Я понял ваш вопрос. И отвечу так, что биржа — это не коммерческая в чистом виде организация, а барометр, это механизм, выработанный мировой цивилизацией, для определения истинной цены товара. Если производство его увеличивается, то цены падают и наоборот. В деятельности нашей биржи тоже были такие периоды. Сейчас, к сожалению, наблюдается только рост цен. Ну а распределительные функции вообще не свойственны бирже.

— Кстати, о ценах. Как, по-вашему, отразился их рост на функционировании экономики в целом?

— Знаете, что скажу. Во-первых, этот рост, или либерализация цен ударила прежде всего по карману и вас, и меня. Во-вторых, существующие определенные ограничения на вывоз товара, высокие таможенные пошлины также отражаются на его стоимости. Условный пример. Мы, предположим, вывозим хлопок. Высокая таможенная пошлина непременно ляжет в себестоимость того текстильного изделия, которое вернется в республику.

— Словом, сработает принцип бумеранга. Так?

— Совершенно верно. Поэтому нами был разработан, уже довольно давно, проект закона о биржевой деятельности в Узбекистане и передан на рассмотрение в Кабинет министров, в комитеты Верховного Совета республики. В нем записано, в частности, что «товар, сделки по которому совершены на бирже, имеет право свободного перемещения внутри Республики Узбекистан, Содружества Независимых Государств и за ее пределами». Если закон будет принят в такой редакции, выиграет не только республика в целом, но и каждый ее житель.

— Владимир Вахабович, нормальное ли это явление, когда объем законченных сделок уступает объему предлагаемых товаров?

— Конечно, нормальное. Во-первых, надо учесть, что даже в цивилизованных странах 9 из 10 сделок проходят мимо биржи. Называются такие сделки «тротуарными». Во-вторых, сумма или цена, которая заносится в наши распечатки (компьютерные, разумеется) — это, скорее, изучение рынка, его номенклатуры. Опять-таки условный пример. Брокерская контора от имени владельца предлагает «КамАЗ». Цена его — миллион рублей. «КамАЗ» не берут. Тогда цена снижается. Снижается до тех пор, пока не найдется покупатель. Повторю, что мы и в этом случае служим механизмом определения истинной стоимости товара.

— Вопрос, может, не совсем удобный, но тем не менее. Есть ли у вас завистники или недоброжелатели?

— Лично у меня?

— Нет, у сотрудников биржи и самой биржи?

— Я скажу так. Всегда найдутся те, кто желает «поохотиться на ведьм» только для того, чтобы обелить себя, оправдать свою некомпетентность или же бездействие, беспомощность. У биржи свои правила игры. Выработаны они, повторю, многими десятками лет. Достаточно почитать историю возникновения бирж, уставы прежних и нынешних бирж. Из желающих чинить нам препоны сделать этого не удосужился никто. А ведь биржа — это как футбол, правила игры которого остаются неизменными. И любое дилетантское вмешательство приведет лишь к тому, что эта замечательная игра угаснет. А этого очень бы не хотелось...

Интервью взял А. БУРЫГИН.

По 12 рублей из бюджета республики

доплачивается сегодня за свежее мясо, реализуемое в магазинах потребкооперации на пяти рынках города.

В республике продолжает реализовываться социальная программа, принятая для защиты населения при вступлении в рыночные отношения. Немало сделано в этом плане, в частности, для стабилизации потребительского рынка.

Сегодня на городских рынках можно купить свежее мясо, цена на которое не повысилась и составляет 20 рублей. Точнее, не повысилась она для нас, покупателей, а государству это мясо обходится значительно дороже. Однако по указу Президента Республики И. А. Каримова часть затрат возмещается из бюджета.

И хотя на Алайском, Фархадском, Госпитальном, Тракторном, «Иски джува» за мясом выстраиваются немалые очереди, люди предпочитают постоять, но купить товар подешевле.

— Ежедневно на самом крупном рынке города—Алайском — реализуется 8 тонн мяса по 20 рублей и 7 тонн по 32 рубля, — рассказывает председатель Кировского райкоопторга Ш. Н. Абдуллаев. — А ведь у частника цены иные, в два три раза выше. Сейчас наши ресурсы пополняются и из областей республики.

В целом по городу ежедневно реализуется до 25 тонн мяса, на которое выплачивается дотация из бюджета республики.

О. КОСТИКОВА.

От всей души

БЛАГОТВОРИТЕЛЬНОСТЬ • МИЛОСЕРДИЕ • СОСТРАДАНИЕ • ДОБРОТА • ОТЗЫВЧИВОСТЬ

«Тот не достоин
человека званья,
Кто к ближнему не
знает состраданья».
Алишер Навои.

Новая подборка на страницах нашей газеты «От всей души» будет выходить периодичностью один раз в месяц. Ее нам подсказали письма читателей. Они нередко задавали вопросы: «Кому конкретно помогают созданные в нашем городе благотворительные фонды и общества?», «Поступает ли в город гуманитарная помощь, и как она распределяется?», «Каким образом принимают участие в благотворительном движении трудовые коллективы?», «Что делается в городе для улучшения жизни наиболее социально ущемленных наших жителей: стариков, инвалидов, детей?».

Эти и другие вопросы будут ориентиром при планировании и подготовке материалов подборки. Надеемся, как всегда, на активность наших читателей. Рассказывайте в письмах о людях сострадательной и милосердной души, умеющих поддержать и прийти на помощь в трудные дни соседу, знакомому, просто встреченному на своем пути человеку. С помощью авторов мы хотим чаще рассказывать о благотворительной деятельности трудовых коллективов, не забывающих в наше экономически сложное время о своих пенсионерах — работающих и неработающих, решающих социальные вопросы многодетных семей, молодоженов, инвалидов, шефствующих над детскими домами и интернатами, пансионатами для престарелых, школами, детскими дошкольными учреждениями.

Подчеркнем и то, что нашу подборку поддержали многие благотворительные общества, фонды и фирмы. И не только морально, но и материально. Так, например, спонсором сегодняшнего выхода полосы стала благотворительная фирма «Савоб». Чем она занимается, вы узнаете из публикации под рубрикой «Наш спонсор». Приглашаем к сотрудничеству и другие коллективы, для кого милосердие и благотворительность в нашем городе не абстрактные понятия, а конкретные дела. Наш контактный телефон 32-57-83.

Общество Красного Полумесяца

Нужна поддержка

Вот уже третий год как сотрудники службы милосердия, действующей при Ташкентском городском комитете Общества Красного Полумесяца, оказывают медицинскую, социально-бытовую помощь одиноким престарелым и больным жителям нашего города. В ее штате — 65 медицинских и 14 младших сестер милосердия. Взято на обслуживание 1.446 человек.

Судя по письмам, беседам с подопечными, они в основном довольны такой формой обслуживания. Но, к сожалению, из-за финансовых трудностей, а также низкой зарплаты в прошлом году произошел отток медсестер и сестер милосердия. Мы вынуждены были отказать в социально-бытовой помощи и передать часть больных в органы социального обеспечения. Но подопечные до сих пор нам звонят и просят вернуть сестер, к которым они привыкли и которые стали для них родными. Мы бы рады, да финансовые возможности не позволяют. Хотя, мне думается, человеческую заботу об обездоленных старых людях должны проявлять все мы, и в первую очередь различные предприятия, кооперативы, биржи и ассоциации. Иначе трудно представить себе, как в условиях рыночной экономики, когда все подорожало в 5—10 раз, эти бедные, несчастные люди могут выжить. Вот что пишет медицинская сестра службы милосердия Октябрьского района Ш. Курбанова: «У моей подопечной И. А. Лерман осталась всего одна банка тушенки, которой она рассчитывает питаться целую неделю. Очень прошу оказать ей материальную помощь, чтобы я смогла хоть что-то купить для нее».

И таких фактов много. Не без помощи спонсоров нам удается пока сохранить службу милосердия, правда, теперь уже в несколько сокращенном варианте. Среди них в первую очередь назову Куйбышевский и Чиланзарский райисполкомы. Это при их финансовой поддержке мы сможем выплачивать зарплату сотрудникам двух районных служб милосердия. Низкий поклон трудовым коллективам объединений «Средазкабель», «Узбекхлопкомаш», имени В. П. Чкалова, тракторный завод и другим.

А вот совсем недавняя благотворительная акция. Хамзинское отделение акционерно-коммерческого Узпромстройбанка берет на попечительство двадцать жителей своего района из числа одиноких неимущих престарелых. Весь 1992 год им будет выплачиваться денежная помощь по 100 рублей в месяц. Мы выражаем искреннюю признательность за доброту и отзывчивость этого коллектива.

Поддерживает службу милосердия своими средствами и городской совет ветеранов войны и труда, 194 тысячи рублей выделил в прошлом году на содержание штата медсестер Ташкентский фонд мира. Недавно мы узнали о добрых намерениях Сергелийского и Бектемирского райисполкомов по развитию службы милосердия ОКП в этих районах.

Еще об одной благотворительной акции хочется обязательно сказать сегодня. Искренним вниманием были окружены подопечные службы милосердия накануне новогодних праздников. Им были вручены продуктовые наборы, оплаченные Ташгорисполкомом, биржей «Тошкент» и совместным предприятием «Совпластитал». Наши спонсоры перечислили на эту акцию по 25 тысяч рублей. Получили наши подопечные и гуманитарную помощь из Турции.

Мы очень надеемся, что эти добрые дела найдут отклик и в других трудовых коллективах Ташкента. **Мы ждем предложений и инициативы в поддержку и развитие службы милосердия в нашем городе. Звоните нам по телефонам: 48-37-51 и 48-29-94. Адрес горкома Общества Красного Полумесяца: улица Архитекторов, дом № 63.**

У. МУХАМЕДОВА,
председатель Ташгоркома ОКП.

Киновечер для пожилых

Он стал возможным потому, что свои усилия — и организаторские, и финансовые — смогли объединить городские Фонд милосердия и здоровья, Общество Красного Полумесяца, совет ветеранов войны и труда и республиканский Дом кино. Все вместе они и подарили этим пожилым людям встречу с ведущими кинорежиссерами и актерами кино, несколько часов культурного отдыха и общения друг с другом.

Фото Д. Ахмедова.

Фонд милосердия и здоровья

Только в цифрах и фактах

За два года своего существования на счета Ташкентского городского фонда милосердия и здоровья и его пяти районных отделений (Акмал-Икрамовского, Бектемирского, Сабир-Рахимовского, Ленинского, Сергелийского) поступило **520.208** рублей благотворительных пожертвований от трудовых коллективов и жителей столицы Республики Узбекистан.

На 1 января 1992 года на благотворительные акции израсходовано **359.439** рублей. Из них на 99 тысяч оказана денежная помощь «чернобыльцам», «афганцам», ветеранам Великой Отечественной войны, жителям Приаралья. 43.914 рублей перечислено на оплату талонов одноразового горячего питания для различных слоев неимущих. Денежная помощь малообеспеченным семьям за два года вылилась в общую сумму — 64.089 рублей, а инвалидам с детства — 10.212 рублей. Есть еще одна статья расходов — 142.219 рублей. Эти деньги пошли на оказание экстренной помощи людям, обратившимся непосредственно в фонд. Среди них были пострадавшие от пожаров или других стихийных бедствий, бомжи, гости столицы, оказавшиеся в затруднительном денежном положении.

* * *

С 1 февраля в городе организуется бесплатное питание для 1.100 одиноких малоимущих престарелых жителей. Эту благотворительную акцию фонд милосердия и здоровья проводит совместно с Ташгорсовпрофом, выделив вместе со своим Сергелийским отделением первоначальную сумму 130 тысяч рублей. Ташгорсовпроф включился в акцию с суммой 30 тысяч рублей. Пока этих денег хватит на 20 календарных дней из расчета стоимости одного обеда в 6—8 рублей. Инициаторы надеются на поддержку благотворительной акции организациями, обществами, фондами, ассоциациями, предприятиями, биржами и фирмами, действующими в Ташкенте. Деньги можно перечислить:

счет № 000704105. Код 172682315. Мехнатское отделение Промстройбанка г. Ташкента. Фонду милосердия и здоровья. Спец. счет «Питание».

В следующих выходах подборки «От всей души» мы обязательно назовем коллективы и организации, принявшие участие в этой акции. А пока нам известно о поддержании инициативы Ташкентским фондом мира. 100 тысяч рублей он выделил для организации бесплатных обедов для многодетных и малоимущих жителей махаллей города.

* * *

Магазин для малоимущих «Дар», расположенный на территории Фрунзенского колхозного рынка «Аския», начал реализацию товаров по низким ценам. Обслуживание будет проходить по талонам, распределяемым органами социального обеспечения малоимущим и многодетным семьям, жителям города. Каждый талон дает покупателю право на приобретение товара на сумму в 100 рублей. Финансирует акцию Республиканский фонд милосердия и здоровья. Для города выделено 2.000 талонов.

РЕДАКЦИЯ ГАЗЕТЫ «ВЕЧЕРНИЙ ТАШКЕНТ»,
ГОРОДСКОЙ ФОНД МИЛОСЕРДИЯ И ЗДОРОВЬЯ

объявляют конкурс «Сильные духом»

Он пройдет по двум направлениям:

1. Среди тех, кто сумел силой своего духа и своей воли побороть тяжелый недуг или увечье и вернуться к активной жизни.

Рассказать о них могут друзья и родные, сослуживцы и соседи, написав письмо в редакцию или в городской фонд милосердия и здоровья. На конкурс принимаются материалы, подготовленные лечащими врачами, самими больными.

Самые мужественные, стойкие духом, не склонившие головы перед тяжелым недугом, труднейшими жизненными обстоятельствами станут победителями конкурса.

2. Конкурс объявляется также на лучший журналистский очерк о человеке, сумевшем победить тяжелый недуг и вернуться к активной жизни, и на лучшее авторское письмо.

Конкурс продлится до 1 декабря 1992 года.

Письма и журналистские работы, присланные на конкурс, будут опубликованы на страницах нашей газеты и в подборках «От всей души». В ее декабрьском выпуске мы назовем имена победителей.

Пока мы не называем размеры премий. Они будут зависеть от спонсоров, решивших поддержать конкурс своими денежными перечислениями. Мы обязательно назовем их имена и пригласим на вручение премий и призов победителям.

Копилка конкурса открыта на расчетный счет Ташкентского городского фонда милосердия и здоровья.

Мы ждем от вас писем, предложений и творческих работ по адресам:

Индекс 700083, ул. Ленинградская, 32, редакция газеты «Вечерний Ташкент». На конкурс «Сильные духом».

Индекс 700000, ул. 1-й Ульяновский переулок, дом № 8, Ташкентский городской фонд милосердия и здоровья.

Школьная ярмарка

Учителям-ветеранам

Школьная благотворительная ярмарка прошла в Чиланзарском районе. И в роли изготовителей, и в роли продавцов были сами дети. Большим успехом пользовались различные поделки, предметы домашнего обихода. Так, школа № 168 выставила игрушечные автомобили, бытовые молотки, варежки-ухваты, стамески, угольники. Школа № 188 торговала заколками для волос, комплектами серег с брошами, вышитыми салфетками. Школа № 195 — детской одеждой, №№ 79 и 184 — грелками для чайников, подсвечниками, фартуками.

Какой же доход дала ярмарка? Лидером в ней стал коллектив школы № 178. Ребята реализовали товаров на 640 рублей. Школа № 108 — на 164 рубля, 184 — на 140 рублей, 79 — на 178 рублей. А общий доход благотворительной ярмарки составил 1.237 рублей.

Но почему все же благотворительная? Да потому, что свою акцию милосердия дети адресовали одиноким престарелым и нуждающимся в лечении учителям-ветеранам. В данном случае внимание и забота были проявлены к таким ветеранам народного образования, как Е. П. Дубровская, В. Г. Сидоренко, И. Е. Зражаева, Т. П. Могучих, Н. П. Толмачева, Л. Т. Кириленко, Л. И. Левина, А. А. Хорошилова, П. П. Синенкова, и другим.

Свою очередную благотворительную ярмарку планирует провести коллектив школы № 168. Вырученные средства будут израсходованы на подарки ветеранам в связи с 30-летним юбилеем школы.

С. РАБИЧ.

Пристрастный объектив

Наш спонсор

Прибыль идет на добрые дела

На какие именно? На горячее питание для неимущих жителей Ленинского района. На покупку фруктов для больных военного госпиталя. На проведение благотворительных акций в детдомах, исправительно-трудовых учреждениях, домах для престарелых.

Всего несколько направлений в деятельности фирмы «Савоб», которая за два года своего существования выделила на благотворительные цели более 200 тысяч рублей.

Одно из ее подразделений — многопрофильный лечебно-оздоровительный центр «Хислат», собравший впервые в Республике Узбекистан экстрасенсов. Люди, обладающие не заурядными способностями, получили возможность действовать не врозь, а единым коллективом. Что не означает, конечно, единообразия методов исцеления. Совсем наоборот.

Здесь, к примеру, проводят диагностику различных заболеваний по ладоням, по радужной оболочке глаз и даже по образу. Последнее означает: если больной не способен по каким-либо причинам явиться к экстрасенсу, за него может прийти его родственник или знакомый. Используя мысленно создаваемый пришедшим образ больного, целитель пытается определить характер и стадию недуга и принимается за лечение. У каждого специалиста «Хислата» — свои фирменные секреты.

— Иначе быть не может, — рассказывает один из недавно принятых целителей Н. Ядгаров. — Применяем приемы древней тибетской медицины, классический китайский массаж, лечение с помощью лекарственных растений, воздействие иглами и прижиганием. Спектр, как видите, широк.

Специалисты «Хислата» потратили на освоение методов немало сил, времени, средств. Оттого и лечение имеет свою цену. Экстрасенс же лично получает 40 процентов от заработанной им суммы. Остальное используется как раз на благотворительные цели: ведь инвалид Великой Отечественной войны, «афганец», мать-героиня и другие, приравненные к ним категории посетителей, пользуются услугами «Савоба» бесплатно.

Доехать до центра «Хислат» можно на троллейбусах 3, 7, 14, автобусах 11, 51 и других. Удобно добираться и с помощью метро — до станции «Дружба народов», а от нее названными маршрутами автобусов до Бешагача. Центр «Хислат» расположен на территории спортивно-оздоровительного комплекса в национальном парке «Узбекистан» (бывшее Комсомольское озеро). Прием ведут специалисты ежедневно с 10 утра до 19 часов. Справки по телефону 77-56-10.

— «Савоб» означает «дело, угодное Богу», — рассказывает президент фирмы Р. А. Саидов. — В Коране и Библии, да и в других священных книгах различных конфессий, благотворительность считается одним из важнейших дел человека, живущего на земле. Именно этим качеством отмечены массовые сеансы во Дворце спорта «Юбилейный» специалистов «Хислата» А. Гафурова и известного на Востоке целителя Хусейн-табиба — Р. Х. Хусаинова. Эффективно проводят экспресс-диагностику, оздоровительные процедуры другие специалисты фирмы — такие, как Б. Гафуров, Л. Дадажанова, М. Ибрагимова, В. Матвиенко, Г. Саматова. Каждый из них — мастер своего дела. И что характерно, они стремятся на своих сеансах раскрыть особенности экстрасенсорики, снять с нее покров мистики, столь желательный для не чистых на руку людей.

Об этом, к примеру, довольно детально говорят на занятиях недавно созданной энергетической ментальной школы экстрасенсов, расположенной в центре «Хислата» — в национальном парке «Узбекистан». И учеба, и практические занятия идут в одном здании.

— Лучшие из лучших выпускников экспресс-курсов продолжают учиться на курсах второй ступени — «Психотроника», которые ведутся по программе советско-американской школы экстрасенсов, — отмечает руководитель школы А. М. Семенов. — Там уже класс специалистов повыше, а выданные удостоверения дают право вести аналогичные занятия, естественно, при наличии творческих способностей, желания и педагогических навыков.

Так что можно считать «Савоб» и серьезным учебным центром, доходы от деятельности которого также используются в благотворительных целях.

А. МЕЛАМЕД.

Всем миром

Поможем Бабуру!

С этой фотографии на вас смотрит симпатичное смышленое лицо малыша. Это — Бабур Каримов. От роду ему восьмой год. Всего восьмой, а он уже несчетное количество раз оказывался на грани жизни и смерти. Впервые это случилось на вторые сутки после появления на свет малыша...

Испуг, недоумение, боль — все эти чувства мгновенно вытеснили тревожную радость Галии, когда она, так и не справившись с острым желанием увидеть своего сына и после длительных уговоров нянечки отвести ее в ту заветную палату, остановилась у детской кроватки. Может, сердце подсказало, что сыну ее очень плохо? По маленькому беспомощному тельцу разлилась желтизна, оно как-то все обмякло и стало безразличным к окружающей его суете. Но почему? Ведь только вчера ее поздравляли со здоровым ребенком, родившимся в срок и весом в 3.200?

Ребенка спасли. Матери объяснили, что у малыша врожденная гемолитическая болезнь по группе АВО (групповая несовместимость крови), и на двенадцатый день их выписали из роддома в удовлетворительном состоянии.

С поставленным диагнозом родители Бабура не согласны и по сей день. Иначе не смог бы такой крохотный организм преодолеть столько мучений и боли. Видно, и впрямь он был генетически закодирован на жизнь. Первые девять месяцев — это сплошные больницы, реанимации, борьба с беспрерывной чередой болезней. Уколы, системы, диагнозы один страшнее другого. То сепсис сальмонеллезно-стафилококковый, то вирусный гепатит «Б», а в двухмесячном возрасте в Республиканском психоневрологическом диспансере (детское отделение) Бабуру вынесли приговор: он — будущий инвалид. Но чем чаще недоуменно пожимали плечами врачи, тем упорнее и настойчивее включалась в борьбу мать.

В девятимесячном возрасте их выписали под расписку из пятой инфекционной больницы. Выписали домой умирать...

И вот в этот-то период безнадежья судьба подарила Каримовым волшебника в образе заведующего кафедрой шестой детской объединенной больницы профессора Хабибуллы Кудратуллаевича Султанова. Он был первым человеком и профессионалом, который сказал, что Бабур будет жить! Лечил без лекарств, по своей собственной методике. Да и о каких лекарственных препаратах могла идти речь?! От них у девятимесячного ребенка полностью отказал пищевой тракт. Мальчика заново учили пить, есть. Нужен был целый год, чтобы «ожило» худенькое тельце, появился легкий румянец на личике.

Еще больше воспрянула духом Галия, когда ребенка посмотрела кандидат медицинских наук, консультант психоневрологического диспансера Ольга Алексеевна Стерник: «Надежда на выздоровление есть. Бабур научится сидеть, вставать на колени, потом на ножки, будет ходить и даже бегать!».

Неужели это возможно, если черным по белому записано: «Диагноз — ДЦП (церебральный паралич, гиперкинетическая форма)? Возможно! Но ценой каких усилий: бесконечные массажи, консультации с врачами и народными целителями, спецсанатории. На все это были израсходованы все сбережения. Но они окупались большими и маленькими победами! Вот мальчик начал сидеть. Встал на колени. Сделал первый шаг! Бабур пошел! Упорство, присущее родителям, передалось и малышу. Первые слова, которые он произнес вслед за «мамой» и «папой», были: «Я сам!» Бабур сердился, когда упавшую игрушку пытались поднять взрослые. «Я сам!». Он падал, но упрямо отталкивал протянутые руки матери. «Я сам!».

Недавно его домашняя учительница Лидия Ивановна Ломако (школа № 90 Чиланзарского района) подвела итоги за первое полугодие первого класса. Бабур закончил его без троек. И это без всякой натяжки, уверяет опытный преподаватель. Мальчик способный и мог бы учиться еще лучше. Но тот диагноз до сих пор стоит в личной карточке его истории болезни: ДЦП гиперкинетической формы. Сейчас болезнь проявляется в быстрой усталости, нетвердой походке, увеличенной печени, в постоянном накоплении во рту слюны. Врачи советуют пройти лечение в Центре детской неврологической инвалидности при шестой детской больнице города Москвы. Дают направление. Но...

Центр этот — хозрасчетный. За курс лечения в десять дней необходимо заплатить три тысячи рублей. (И это по расценкам прошлого года). А до полного выздоровления нужно пройти три курса. Плюс дорога, питание. Бюджет семьи, что называется, трещит по швам. Сама Галия только второй год стала работать сестрой милосердия с окладом в 270 рублей (до января этого года) в городском Обществе Красного Полумесяца, муж — водитель. До нового года зарабатывал до 400 рублей. Старшая дочь учится в школе.

— Я долго думала, — говорит Галия Каримова, — прежде чем обратиться за помощью к жителям и трудовым коллективам города через газету. Поймите меня правильно. Речь идет о полном восстановлении здоровья моего сына. И помощь ему эта нужна именно сейчас, когда организм настроен на лечение. Какая мать не хочет счастья своему ребенку? И я ведь тоже хочу видеть Бабура физически полноценным, хочу, чтобы он был окружен друзьями, мог учиться в школе, получить специальность, а придет время — создать семью, иметь детей. Скажете, мечтательница? Но я знаю немало примеров, когда так именно и было. Да и разве можно отнять у матери надежду? Дорогие мои земляки, я обращаюсь к вам — помогите!

Мне, готовившей этот материал к печати, остается добавить, что просьбу Галии Каримовой поддержал городской комитет Общества Красного Полумесяца, в котором она работает сестрой милосердия. Для тех же, кого эта история взволновала и кто имеет возможность оказать финансовую помощь для лечения семилетнего Бабура, мы называем специальный счет.

Счет № 0007000556. Код 172682302 в Кировском отделении Промстройбанка г. Ташкента (по улице Энгельса, дом 89). Кор. 300166004. Городскому комитету Общества Красного Полумесяца — для Бабура.

Обещаем читателям вернуться к истории о мальчике — Бабуре Каримове. Надеемся, что в следующий раз мы расскажем и о тех жителях нашего города, трудовых коллективах, кто остался неравнодушным к его судьбе.

Подборку подготовили корреспондент Л. Дергунова, художники В. Стулин, Э. Грин.

День памяти Батыра Закирова

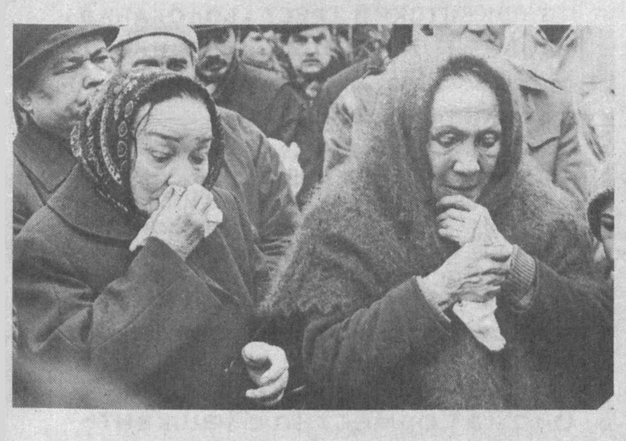

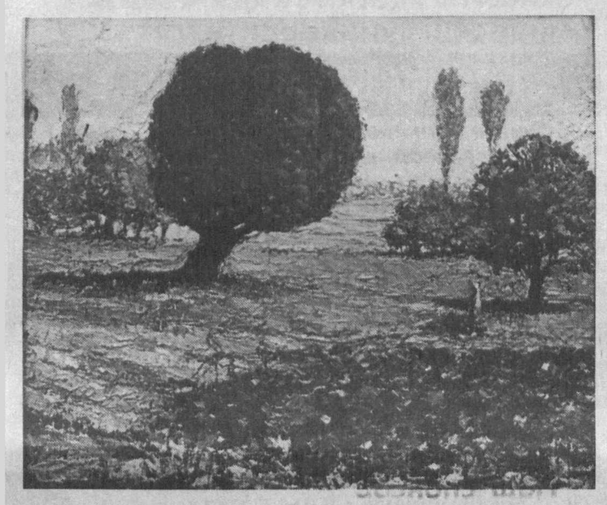

Талант народного артиста Республики Узбекистан Батыра Закирова был многогранным: певец, композитор, поэт, художник. Но в чем бы ни выражалось его творчество — в музыке, картине — оно никогда не было оторвано от народных истоков. Поэтому понятно и близко всем нам.

В день смерти Батыра Закирова, 23 января, на кладбище Чиготай состоялось открытие памятника, посвященного памяти народного артиста республики. Его создатель — скульптор Яков Шапиро.

Здесь же, на кладбище, состоялся импровизированный митинг, на котором выступили деятели культуры и искусства, знавшие Батыра Закирова, близкие и друзья.

В этот же день в фойе Дворца дружбы народов открылась выставка картин, выполненных кистью народного артиста, — около 50 работ.

Вечером во Дворце дружбы народов состоялся концерт, где выступили ветераны узбекской эстрады, молодые исполнители, лауреаты конкурса имени Батыра Закирова.

НА СНИМКАХ: таким видит Батыра Закирова скульптор Я. Шапиро; пришли почтить память близкие народного артиста; одна из живописных работ Батыра Закирова.

Фото А. Рахимбаева.

Многогранность таланта

Когда думаешь о творческой деятельности Мухтара Ашрафи, то первой и самой характерной особенностью ее предстает многогранность. Он — композитор, дирижер, педагог, один из организаторов концертной и театральной жизни, музыкальный критик.

Мухтар Ашрафи родился в Бухаре в 1912 году. Уже в ранние годы он познакомился в доме отца-музыканта с народной музыкой. Получив начальное образование в Бухарском музыкальном техникуме, он уезжает в Самарканд, где поступает учиться в институт музыки и хореографии, занимается у Н. Н. Миронова. Трехлетний период пребывания в институте был весьма плодотворным. Он дирижирует спектаклями, проявляет свои композиторские способности. В соавторстве со своими соучениками Талибджаном Садыковым и Шарипом Рамазановым он сочиняет марш «Садрат». Стремясь к обогащению своих знаний, едет в Москву, где учится и работает под руководством С. Н. Василенко, с которым впоследствии возникает тесная творческая дружба. В эти годы М. Ашрафи сочиняет много песен и пробует свои силы в области симфонической музыки, пишет для симфонического оркестра марш «Курулиш».

В 1939 году пишется первая узбекская опера «Буран» на либретто К. Яшена в соавторстве с С. Н. Василенко. Вскоре этими же авторами была написана опера «Великий канал»...

Годы Великой Отечественной войны вызвали большую творческую активность композитора. Он сочиняет одну за другой две симфонии — «Героическая» и «Слава победителям». За этими сочинениями последовали пять симфонических сюит, кантаты «Узбекистан» и «Песнь о счастье», поэма «Утро моей Родины». Заканчивая работу над одним произведением, он берется за другое.

Многогранность художественной палитры Мухтара Ашрафи по-новому раскрылась в опере «Дилором». В ней он воссоздает образы бессмертной поэмы «Семь планет» Алишера Навои (авторы либретто — К. Яшен и М. Мухамедов), и в ней с особой яркостью обнаружилось его великолепное чувство сцены, умение создать тонко продуманную музыкальную драматургию. Вспомним хотя бы сольные партии главных персонажей. Дилором и Мони беззаветно любят друг друга. Композитор широко прибегал к использованию интонаций народной музыки, в отдельных случаях не отказывался от прямого цитирования. И в этом, как и в яркой увертюре к опере, сказывается его мастерство симфониста. Опера «Дилором» стала новым шагом в развитии узбекского музыкального театра. Это первая узбекская опера, созданная без соавторства. Вслед за ней он пишет оперу «Сердце поэта», музыку к кинофильму «Сестры Рахмановы» и ряд других. Есть еще одна область творческой деятельности М. Ашрафи, о которой нельзя говорить без чувства глубокого уважения и восхищения. Это его балеты «Амулет любви», «Тимур Малик».

Мухтар Ашрафи-педагог... Одна эта тема может стать увлекательным исследованием. С 1944 года вел класс симфонического дирижирования в Ташкентской государственной консерватории. К нему, доброжелательному наставнику, шли за советом многие. Среди непосредственных учеников М. Ашрафи— Д. Абдурахманова, Х. Шамсидинов, К. Усманов, А. Абдукаюмов, Г. Туляганов, Н. Абдуллаев, Н. Халилов и другие.

Много времени уделял М. Ашрафи и общественной деятельности. Он был неоднократно депутатом районного, городского и Верховного Советов республики.

Мухтар Ашрафи носил звание народного артиста СССР, дважды лауреата Государственной премии СССР и Государственной премии Узбекистана имени Хамзы, международной премии имени Джавахарлала Неру и премии имени Джамал Абдул Носира.

До последних дней жизни он не прекращал творческой работы. Последнее сочинение — его оратория «Сказание о Рустаме».

В неустанном служении узбекскому музыкальному искусству, в творческом горении — весь Мухтар Ашрафи, которому в этом году исполнилось бы 80 лет.

Р. ХОДЖАЕВ,
доцент консерватории.

Ожившие строки Фурката

В Доме культуры имени А. Кадыри Кировского района столицы функционируют 29 кружков и секций— хореографический, народного промысла, по изучению иностранных языков, изо и т. д.

Все они принимают активное участие в районных и городских мероприятиях, на которых всегда заметно выделяются и профессионализмом, и репертуаром, и жанровым разнообразием. Но особой популярностью у ташкентцев пользуется вокальная группа Дома культуры, которой руководит Н. Т. Курбанов. Его творческое кредо — оригинальная аранжировка фольклорных и классических произведений.

С. БОРИСОВА.

НА СНИМКЕ: Н. Т. Курбанов вместе с солистами М. Расуловым и Х. Ильхомовым работают над композицией песни на слова Фурката.

Фото А. Кондрашкина.

Учителя приехали из Стамбула

Первый в республике лицей, обучение в котором будет вестись на турецком языке, открылся в городе южно-казахстанских горняков. Для прошедших отборочный конкурс восьмиклассников главным условием было отличное знание казахского языка, ведь оба — и турецкий, и казахский относятся к одной языковой группе — тюркской.

Молодые учителя, приехавшие из Стамбула, помогут лицеистам овладеть турецким, познакомят с основами ислама. Международный фонд «Великий шелковый путь» гарантировал десяти отличникам ежегодные поездки в Турцию. А самый лучший лицеист получит возможность продолжить образование в медресе Турции или Саудовской Аравии.

реклама

ОРГАНИЗАЦИЯ ПРИГЛАШАЕТ НА РАБОТУ

высококвалифицированного референта-переводчика, владеющего узбекским, английским и русским языками, умеющего работать на компьютере и с современными средствами связи.

Оплата — по договоренности.

Гарантируем интересную работу.

Телефон 62-70-71.

ГМП «СРЕДАЗТРАНСИНФОРМ» ПРЕДЛАГАЕТ ВНИМАНИЮ РУКОВОДИТЕЛЕЙ ПРЕДПРИЯТИЙ, ДЕЛОВЫХ ЛЮДЕЙ И ВСЕХ РОДИТЕЛЕЙ!

Открыта воскресная школа «Элита» для ваших детей

Лучшая форма вклада с гарантией сверхприбыли — вклад в знания, интеллект и талант ваших детей!

Только у нас ваши дети получат не только знания по английскому языку и компьютерной грамотности, занимательной физике, музыке и хореографии, живописи и восточным единоборствам.

Опытные специалисты и психолог нашей школы разовьют в детях способности к предпринимательству, организаторские способности, умение завоевывать друзей и оказывать влияние на окружающих, навыки творческого подхода к делу, умение отстоять свою точку зрения и повести за собой, воспитают слушателей по модели лидера.

Принимаются дети в возрасте от 5 до 8 лет.

СПЕШИТЕ! Мы нужны вам, вы нужны нам.

Наш адрес: школа 94 (ст. метро «Ташкент», около дома быта «Узбекистан»).

Контрольный сбор — 1 февраля в 10 часов.

Контактные телефоны: 94-23-66, 22-41-56.

Приглашаются на работу

в городскую физиотерапевтическую больницу имени Ташсовета на конкурсной основе врачи: невропатологи, кардиологи, гастроэнтерологи, артрологи, урологи, андрологи, сексопатологи, психотерапевты, психологи, гинекологи, иглорефлексотерапевты, медицинские генетики, а также:

● медсестры, акушерки, лаборанты, мед. статистики,

● мед. регистраторы, сестры-хозяйки, санитарки,

● слесари-сантехники, электрики.

В своем составе больница имеет:

● кардиологическое отделение

● неврологическое отделение

● гастроэнтерологическое отделение

● гинекологическое отделение

● артрологическое отделение.

● Городской Центр андрологии (отделение малой урологии, консультативно-поликлиническое и лабораторное отделения цитологии и сперматологии; бесплодие, сексуальные расстройства, воспалительные процессы урогенитальной сферы).

Наш адрес; ул. Пролетарская, 39.

Обращаться в отдел кадров ежедневно с 10 до 12.00.

Претендующим на работу в городском Центре андрологии — к руководителю центра Фридкину В. И. ежедневно с 10.00 до 12.00.

Служба срочных объявлений

ОБМЕН КВАРТИР ИНОГОРОДНИЙ

● 2-комн. кварт. в г. Ташкенте, 34 кв. м, высота 3,2 м по ул. Гв. полков. Ходжаева. во дворе есть сарай, на 2-, 3-комн. в г. Алма-Ате. Тел. 41-12-42 с 9.00 до 16.30.

СНИМУ

● Кварт. для семьи сроком не менее года. Тел. 98-12-48.

● 2-, 3-комн. меблированную квартиру с телефоном в Куйб. р-не или в центре города. Сроком на 1—2 года. Тел. 63-20-46, 63-38-12.

КУПЛЮ

● Сервиз «Мадонна», стир. машину «Фея», арабскую кровать, кресло-кровать, теодолит немецкий, прибор ночного видения. Тел. 55-46-55.

● Советский двухкассетный магнитофон. Тел. 75-25-29.

● Дом. Тел. 55-08-65

● Неработающие: магнитофоны, радио-, телеаппаратуру. Тел. 75-80-43.

● Квартиру в центр. р-нах. Тел. 54-74-25.

● Холодильник. Тел. 78-62-71.

ПРОДАЕТСЯ

● Пианино «Беларусь» в отл. состоянии. Тел. 97-06-31.

● Аккумулятор. «6 СТ-50». Тел. 72-00-66.

● Муз. центр. имп., в упаковке, телевизор, патефон. Тел. 75-25-81.

● Вязальная машина. Тел. 54-62-02.

● Мотоколяска, 1987 г. в., Тел. 58-68-63.

● Новые: масл. эл. обогреватель; хивинский ковер 2×3, библиотека всемирн. лит-ры. Тел. 54-88-07 после 18.00.

● Пианино «Октава» черного цвета, новое. Тел. 72-18-07.

● Муз. центр (Япония — Юж. Корея). Тел. 77-17-90.

● Шв. машина кабинетная «Чайка»; цв. телевизор «Голдстар» 36 см, новый: японск. шв. машина «Браз», Тел. 55-46-55.

● Яп. Дека, усил. «Амфитон» колонки —S 30 В, магн. «Маяк-М2406» стойка-тумбочка, оптика для Польши. Тел. 54-76-11.

● Щенки породы ньюфаундленд с родословной. Тел., 32-37-02.

● Вяз. машина «Северянка». Тел. 65-58-45.

РАЗНОЕ

● Подготовка по химии и биологии. Тел. 77-64-40.

● Преподаем английский, французский, немецкий языки на дому. Тел. 34-02-27.

● Разработаю и внедрю программы для станков с ЧПУ. Тел. 98-12-48.

* * *

ВНИМАНИЕ! Из-за опечатки в объявлении от 23 января с. г. допущено искажение смысла. Мы лишь только предлагаем желающим купить у нас бланки иммиграционных анкет посольства США. Вы получите анкету по почте наложенным платежом за 50 рублей, если напишите заявку (с датой выхода данного объявления, ибо более ранние заявки недействительны) по адресу: г. Ташкент, 700100, а/я 640. Никаких других услуг мы не оказываем!

● У вас торжество? Вы в затруднении, как его провести? Обратитесь в обрядовую службу семьи. К вашим услугам лучшие ансамбли города, прекрасные ведущие, видеосъемка на импортных кассетах. Телефоны: 45-45-42, 45-49-45, 45-45-51.

СДАЮ

● В аренду половину дома, в центре города, на год, с последующей продажей под офис иностранным фирмам и СП. Тел. 63-87-54.

УТЕРЯННЫЕ:

● Круглую печать и угловой штамп кооператива «Имкон»;

● свидетельство № 771646 о 8-кл. образовании, выданное шк. № 13 на имя Рахимова О. И.;

● гербовую печать и угловой штамп любительского объединения «Дизайн-клуб»

СЧИТАТЬ НЕДЕЙСТВИТЕЛЬНЫМИ.

ВЕЧЕРНИЙ КУРЬЕР

● «ЧАРОДЕИ РОССИИ» В «ЗВЕЗДНОМ»

МОСКВА. В кинотеатре «Звездный» прошла презентация студии «Экстро». Эта новая студия должна объединить всех, кто интересуется уфологией, колдовством, магией, парапсихологией. На презентацию, которая проходила под девизом «Чародеи России», приехали известные экстрасенсы, маги и колдуны.

НА СНИМКЕ: во время презентации были показаны номера из серии «Очевидное — невероятное». Олег Регецкий демонстрирует свои возможности.

Фото А. Антонова.
(Фотохроника ТАСС).

● А у «них» уже стереотелевизоры появляются

Рыбки плавали на экране как живые. Их так и хотелось потрогать, говорили зрители после демонстрации, проведенной японской фирмой «Ниппон хосо кекай». Специалисты показали свою новую разработку — стереоскопический телевизор.

Для начала снимали аквариум. Но впечатление превзошло все ожидания. Ведь в новой системе для просмотра объемного изображения не надо никаких дополнительных приспособлений, например, специальных очков. Достаточно сесть перед огромным экраном (127 сантиметров по диагонали) на расстоянии 5 метров.

Объемный эффект достигается с помощью четырех телекамер, которые снимают объект. При воспроизведении изображение проецируют на жидкокристаллический экран, состоящий из двояковыпуклых линз. Благодаря их кривизне у зрителя формируется стереопара.

Новый телевизор совместим с системой телевидения высокой четкости «Хайвижн», которая уже понемногу начала вытеснять традиционные.

● Требования журналистов

Борясь с привилегиями других, не забывай позаботиться о своих. Такого принципа, похоже, придерживаются португальские журналисты, не упускающие случая разоблачить представителей властей или государственных чиновников за использование разного рода привилегий.

Руководство профсоюза журналистов обратилось с просьбой к правительству распространить 50-процентную скидку на билеты за пользование общественным транспортом на всех коллег, имеющих профессиональное удостоверение. Сейчас таким правом пользуются только журналисты, имеющие стаж работы не менее пяти лет.

Кроме того, профсоюз добивается законодательного приравнивания журналистов к другим работникам умственного труда — это позволит наполовину уменьшить ежегодный подоходный налог. По мнению руководства профсоюза, всех журналистов необходимо также освободить от оплаты служебных и домашних телефонов.

● УСЛЫШАННЫЙ АНЕКДОТ

У леди было два кавалера, один из которых — с деревянной ногой. Когда она забеременела, то спросила у обоих, кто бы назвал себя отцом ребенка. Тот, что на деревяшке, предложил этот вопрос решить так:

— Если ребенок родится с деревянной ногой, то отцом буду я. Если нет, то другой.

— Где же стучит?

● ПОШУТИЛ...

Гроссмейстер Сало Флор вспоминал: как-то известный гроссмейстер Рудольф Шпильман играл легкую партию. За ней внимательно наблюдал знаменитый шахматист, литератор и... шутник Савелий Тартаковер. Выбрав момент, Тартаковер заметил: «Рудольф, на вашем месте я сыграл бы Кеб». Вникнув в позицию. Шпильман воскликнул: — Это ведь идиотский ход!

— Так я ведь сказал: «На вашем месте!» — спокойно отпарировал Тартаковер.

В Париже состоялась демонстрация более чем 200 тысяч работников сферы здравоохранения страны. Пройдя по улицам столицы, ее участники — врачи, фармацевты, физиотерапевты — выразили протест против запланированных правительством Франции сокращений расходов на здравоохранение и социальное страхование, что существенно может снизить их жизненный уровень. Демонстрация была организована национальным центром профессиональных работников здравоохранения и группой движения за здоровье, созданной в апреле этого года.

НА СНИМКЕ: во время демонстрации в Париже.

● СОВЕТ

При сухих и ломких волосах перед каждым мытьем втирайте в кончики волос небольшое количество касторового или любого другого растительного масла. Масло оставьте на 15 минут на волосах, затем вымойте волосы и тщательно прополощите.

Слишком горячая вода при мытье и слишком горячий воздух при сушке делают волосы ломкими.

Утром и вечером энергично расчесывайте волосы в разных направлениях.

Секрет парижских парикмахеров: ломкие волосы станут эластичнее и крепче, если после каждого мытья в кожу головы втирать небольшое количество топленого гусиного сала.

● ПОГОВОРКИ

СЧАСТЬЕ — в доме, где смеются.

СКОЛЬКО черное ни мой, белым все равно не станет.

САМ добро творить не можешь, так хоть с добрыми дружи.

ПУСТЬ правая рука творит добро, а левая не ждет взамен награды.

● Лечимся от гриппа

Чайную ложку измельченного корня девясила высокого настаивать 10 часов в стакане горячей воды (суточная доза). Пить небольшими глотками. Можно использовать и отвар: чайную ложку измельченного корня кипятить в 200 мл воды 30 минут (на слабом огне). Принимать по столовой ложке каждый час в течение дня.

* * *

В восточной и тибетской медицине против гриппа используются ветки малины, которые можно собирать и зимой, и летом. Рецепт простой: столовую ложку мелко нарезанных стеблей заливают стаканом кипятка, кипятят 10—20 минут, настаивают около двух часов. Пить небольшими глотками, но часто, в течение дня.

(По материалам печати и информационных агентств).

Редактор Э. М. ЭРНАЗАРОВ.

РЕКЛАМА ОБЪЯВЛЕНИЯ

К СВЕДЕНИЮ АБОНЕНТОВ ТЕЛЕФОННОЙ И РАДИОТРАНСЛЯЦИОННОЙ СЕТЕЙ г. ТАШКЕНТА!

С 16 января 1992 г. действует новый прейскурант № 125-04 «Тарифы на основные услуги связи», утвержденный постановлением Госкомцен Республики Узбекистан от 9.01.92 за № 4/1, и приказ Министерства связи Республики Узбекистан 1992 г. за № 11, в соответствии с которыми абонементная плата устанавливается в размере:

— за основной телефонный аппарат (квартирный) индивидуального пользования — 115,2 руб. в год;
— за то же коллективного пользования — 156 руб. в год;
— за спаренные и параллельные телефоны (квартирные), установленные у разных абонентов:
— индивидуального пользования — 93,6 руб. в год;
— коллективного пользования — 124,8 руб. в год;
— за основной телефонный аппарат, установленный в учреждениях (предприятиях, организациях) — 875 руб. в год;
— за параллельный телефонный аппарат в учреждениях (предприятиях, организациях) — 99 руб. в год.

Плата за установку основного телефонного аппарата (квартирного) взимается в размере 455 рублей.

Плата за установку параллельного телефонного аппарата в размере 65 рублей.

Плата за установку основного телефонного аппарата с лиц, имеющих льготы, взимается в размере 78 руб.

С инвалидов Великой Отечественной войны плата за установку телефона не взимается.

Размер оплаты за установку телефонного аппарата в учреждениях (предприятиях, организациях) будет определяться на договорной основе.

Справки по телефону 33-74-02.

Абонементная плата за пользование услугами радиотрансляции:
— в жилых домах (квартирах) взимается в размере 18 руб. в год;
— в учреждениях (предприятиях, организациях) — 48 руб. в год за каждую радиоточку,

Плата за установку радиоточки:
— в жилом доме (квартире) взимается в размере 15 руб.;
— в учреждениях (предприятиях, организациях) — 50 рублей.

Справки по телефону 32-26-32.

ТАШ. ГОР. П/О ТЕЛЕФОННОЙ СВЯЗИ И РАДИОФИКАЦИИ.

ЦЕНТР КУЛЬТУРЫ И ДУХОВНОСТИ
Ташкентского текстильного комбината
(Дворец текстильщиков)

ПРИГЛАШАЕТ

НА ПЛАТНЫЕ КУРСЫ:

АНГЛИЙСКОГО ЯЗЫКА (срок обучения — 6 месяцев).
Контрольный сбор — **3 февраля** в 18.00.

МАССАЖИСТОВ ПО РАСШИРЕННОЙ ПРОГРАММЕ: общий массаж, точечный, бесконтактный массаж по методике Джуны.
Вы сможете снять давление, боли, невротические состояния, бессонницу и другие недуги.
Руководители курсов — врачи I-й категории, прошедшие специализацию в центре Джуны Давиташвили (срок обучения — 2,5 месяца).
Контрольный сбор — **3 февраля** в 18.00.

МАКРАМЕ — ПЛЕТЕНИЕ СУВЕНИРОВ, АБАЖУРОВ, ПАННО, ПОЯСОВ, СУМОЧЕК и т. д.
(срок обучения — 3 месяца).
Контрольный сбор — **3 февраля** в 17.30.
Наш адрес: г. Ташкент, п/о 100, ул. Бабура, 45.
Телефон 53-36-34.

ЦЕНТРАЛЬНЫЙ УЧЕБНЫЙ КОМБИНАТ
Министерства строительства
Республики Узбекистан

объявляет прием

НА КУРСЫ

по обучению программированию Ассемблер на ПЭВМ «Агат», «Провец-8».
Срок обучения — 2 месяца.
Занятия — 2 раза в неделю с 18 до 20.00;
учащихся на обучение по профессиям: стропальщики, каменщики, электрогазосварщики, машинисты автомобильного, башенного и мостового кранов.
Срок обучения от 2 до 5 месяцев, ежемесячно выплачивается стипендия в размере 160—200 руб., в зависимости от успеваемости. Оплата за обучение производится по перечислению и за наличный расчет.
Обучение ведется на узбекском и русском языках, с отрывом и без отрыва от производства.
Обученные трудоустраиваются в ПМК-110, АСМУ-1, на заводе «Миконд» и других организациях Министерства строительства Республики Узбекистан.
Начало занятий — по мере укомплектования групп.
Адрес: 700100, г. Ташкент, ул. А. Каххара, 32.
Телефоны: 54-92-16, 55-36-11, 54-94-87.

УЧЕБНО-ПРОИЗВОДСТВЕННЫЙ ЦЕНТР
«ИНФОРМСЕРВИС»
при Ташкентском государственном университете

ОБЪЯВЛЯЕТ ПРИЕМ

НА ПЛАТНЫЕ ДНЕВНЫЕ КУРСЫ

по подготовке молодежи для поступления в вузы.
Обучение — на узбекском и русском языках.
Занятия — по субботам с 14.00 до 18.30 и воскресеньям с 9.00 до 13.30.
Обращаться по адресу: г. Ташкент, вузгородок, ТашГУ, математический факультет, комн. А-401, А-307.
Телефоны: 46-47-89, 46-39-25.

ТАШКЕНТСКИЙ ДОМ НАУКИ И ТЕХНИКИ
(сквер Революции, ул. Ленинградская, 48)
Телефоны: 33-72-57, 33-21-57

ПРИГЛАШАЕТ

ВСЕХ ЖЕЛАЮЩИХ

НА ПЛАТНЫЕ КУРСЫ:

— «техника кроя мужской одежды». Срок обучения — 3 мес.,
— «практичная женщина» — раскрой одежды, а также вещей, вышедших из моды (5 мес.),
— лифтеров (2 мес.),
— автоклаверов (1 мес.),
— начинающих предпринимателей (2 мес.),
— техники безопасности по всем отраслям промышленности (1,5 мес.),
— английского языка (3 мес.),
— немецкого языка (3 мес.),
— узбекского языка (3 мес.),

ВНИМАНИЮ РУКОВОДИТЕЛЕЙ И ГЛАВНЫХ БУХГАЛТЕРОВ ПРЕДПРИЯТИЙ!

МП «ИНТЕЛСЕРВИС»

ПРОВОДИТ СЕМИНАР

по вопросам налогообложения предприятий и взаимоотношения с бюджетом в соответствии с постановлением Верховного Совета Республики Узбекистан «О чрезвычайном бюджете Республики Узбекистан на 1-й квартал 1992 года».
Справки по телефону 33-56-21.

УЗБЕКСКИЙ ТОРГОВЫЙ ДОМ
И БРОКЕРСКАЯ ФИРМА «ШАШ»
ПОСТАВЛЯЮТ
НАТУРАЛЬНЫЙ МЕД
в количестве 30 тонн.
Адрес: 700000, г. Ташкент, ул. 1 Мая, 20.
Телефон 33-08-97.

В ДОМЕ ЗНАНИЙ
(ул. Кирова, 24)
2, 9, 16, 23 февраля

МУЗЫКАЛЬНО-ТАНЦЕВАЛЬНОЕ КИНО-ДИСКО-ШОУ

«КАНИКУЛЫ ДЛЯ ПОРТФЕЛЯ»

для детей 10—15 лет.
В программе 4-часового представления:
— развлекательная тусовка с участием детских шоу-групп.
— Дискотека.
— Художественный фильм.
Начало в 10.00.
Принимаются коллективные заявки.
Справки по телефону 56-55-86.

ТАШКЕНТСКИЙ ГОРОДСКОЙ УЧЕБНО-КУРСОВОЙ КОМБИНАТ
Управления бытового обслуживания населения

ПРОВОДИТ

ОЧЕРЕДНОЙ ПРИЕМ УЧАЩИХСЯ

ПО СПЕЦИАЛЬНОСТЯМ:

МАНИКЮРША. Срок обучения — месяц. Принимаются девушки с 18 лет;

ПОРТНОЙ ЛЕГКОГО ЖЕНСКОГО ПЛАТЬЯ. Срок обучения — 6 месяцев;

ПОРТНОЙ ПО ПОШИВУ БРЮК И СОРОЧЕК. Срок обучения — 4 месяца.

Выплачивается стипендия, форма обучения — дневная.
Время учебы засчитывается в непрерывный трудовой стаж.
Принимаются девушки и юноши с 8—10-классным образованием, в возрасте с 16 лет.
Зачисление на учебу производится путем собеседования.
Контрольный сбор — **15 февраля 1992 г.**
Поступающие должны представить документы: заявление, автобиографию, паспорт, документ об образовании, мед. справку (форма № У-86), справку с места жительства, трудовую книжку и 6 фотокарточек (3×4 см).

НА ПЛАТНЫЕ КУРСЫ ОБУЧЕНИЯ:

ПАРИКМАХЕРОВ ЖЕНСКОГО ЗАЛА, ПОРТНЫХ ЛЕГКОГО ЖЕНСКОГО ПЛАТЬЯ, ФОТОГРАФОВ ШИРОКОГО ПРОФИЛЯ, ЗАКРОЙЩИКОВ ЛЕГКОГО ЖЕНСКОГО ПЛАТЬЯ.

Срок обучения — 3 месяца.
Стоимость обучения — 220 руб. в месяц.
Зачисление на учебу производится путем собеседования.
Контрольный сбор — **15 февраля 1992 г.**
Телефон для справок 35-25-64.

Обращаться по адресу: 700053, г. Ташкент, Кировский район, ул. 1-й Минг-Урюк, 9 (трамваи: 2, 22, 16; автобусы: 156, 165, 19, остановка «Завод «Узбексельмаш»).

ИНСТИТУТ ХИМИИ
Академии наук
Республики Узбекистан

ОБЪЯВЛЯЕТ КОНКУРС

НА ЗАМЕЩЕНИЕ ВАКАНТНЫХ ДОЛЖНОСТЕЙ

ПО ЛАБОРАТОРИЯМ:

старшего научного сотрудника, научного сотрудника и младших научных сотрудников химии фосфорных удобрений;

научного сотрудника коллоидной химии.

Срок конкурса — 15 дней со дня опубликования объявления.

Документы направлять по адресу: 700170, г. Ташкент, пр. М. Горького, 77. Телефон 62-56-60.

«СЕРВЕКО-КРОСНА» —

СИСТЕМЫ СПУТНИКОВОГО ТЕЛЕВИДЕНИЯ

Идеальное изображение и качество приема телевизионных программ Европы, Индии и Китая КРУГЛОСУТОЧНО!

— Отличные эксплуатационные качества!

— **Большой выбор программ** (BBC, MTV, ЕВРОСПОРТ и др.) по 8—16-канальной системе с дистанционным управлением.

—Возможность индивидуального и коллективного пользования.

— Гарантийное и постгарантийное обслуживание.

Ваш КОМФОРТ — наше высокое качество, сервис и низкие цены!

Поставка и ознакомление с действующей системой осуществляется СП «СЕРВЕКО».

Наш адрес: 700084, г. Ташкент, ул. Энгельса, 107. ВДНХ, РУ, СП «Сервеко».
Телефоны: 34-19-73; 34-32-89.
Факс 34-53-91.

МУЛЬТОБЪЕДИНЕНИЕ **киностудии «Узбекфильм»**

ПРОВОДИТ СРОЧНЫЙ ПРИЕМ ХУДОЖНИКОВ-ГРАФИКОВ НА КУРСЫ МУЛЬТИПЛИКАТОРОВ, ФАЗОВЩИКОВ И ПРОРИСОВЩИКОВ.

Срок обучения — 2 месяца.
По окончании курсов сдельная зарплата — 1.500 рублей в месяц и выше.
Конкурс состоится **1 февраля** в 10.00. На конкурс необходимо представить рисунки и наброски. Адрес: ул. Чиланзарская, 1, к/с «Узбекфильм». Объединение мультфильмов. Телефон для справок 45-29-63.

ВНИМАНИЮ РУКОВОДИТЕЛЕЙ ВРЕМЕННЫХ ТРУДОВЫХ КОЛЛЕКТИВОВ, НАУЧНЫХ ЛАБОРАТОРИЙ И ПРОЕКТНЫХ ОРГАНИЗАЦИЙ!

ВАМ ЭТО — ВЫГОДНО!

Только у нас вы можете извлечь максимальную прибыль от вложенного вами труда, затратив при этом минимум времени на оформление договорной документации и получение вознаграждения.

НПО «СЕВИНЧ»
Детского фонда Республики Узбекистан

ПРЕДЛАГАЕТ

ПОСРЕДНИЧЕСКИЕ (ВНЕПОИСКОВЫЕ) УСЛУГИ С ОПЛАТОЙ 85% ОТ ОБЪЕМА РАБОТ.

Обратитесь к нам, и вы убедитесь сами, что каждый из тысячи наших клиентов для нас единственный.
Контактный телефон 68-97-80 (с 9.00 до 17.00).
Адрес: ул. Султонали Машхади, 92 (бывшая Ново-Ульяновская). Автобусы: №№ 21, 30, 71; трамвай 13.

К СВЕДЕНИЮ НАСЕЛЕНИЯ, РУКОВОДИТЕЛЕЙ ПРЕДПРИЯТИЙ И УЧРЕЖДЕНИЙ!

СООБЩАЕМ ТАРИФЫ НА ОТДЕЛЬНЫЕ ВИДЫ УСЛУГ ПОЧТОВОЙ СВЯЗИ, ВВЕДЕННЫЕ В РЕСПУБЛИКЕ УЗБЕКИСТАН С 16 ЯНВАРЯ 1992 г.

Виды услуг	Населению	Предприятиям, учреждениям
Пересылка письма весом до 20 гр. с учетом стоимости конверта	50 коп.	50 коп.
То же почтовой карточки	43 коп.	43 коп.
Пересылка письма, адресованного военнослужащим срочной службы, а также от них с учетом конверта	40 коп.	—
То же почтовой карточки	35 коп.	—
Пересылка международного письма весом до 20 граммов с учетом стоимости конверта	1 руб. 35 коп.	1 руб. 35 коп.
То же самолетом	2 руб. 05 коп.	2 руб. 05 коп.
Пересылка простой бандероли весом до 20 граммов	54 коп.	54 коп.
То же заказной бандероли	72 коп.	72 коп.
Пересылка посылки без объявленной ценности весом 6 кг на расстояние до 600 км	10 руб. 80 коп.	16 руб. 44 коп.
То же самолетом	25 руб. 92 коп.	28 руб. 08 коп.
Пересылка почтового перевода суммой 100 рублей	8 руб. 00 коп.	8 руб. 00 коп.
То же телеграфом	16 руб. 75 коп.	16 руб. 75 коп.
Отправка простой телеграммы:		
— за слово	22 коп.	22 коп.
— плюс телеграфный сбор	90 коп.	90 коп.
То же срочной телеграммы:		
— за слово	90 коп.	90 коп.
— плюс телеграфный сбор	90 коп.	90 коп.
Междугородные телефонные разговоры за 1 минуту:		
— до 300 км	50 коп.	50 коп.
— свыше 300 км	90 коп.	90 коп.
То же срочные:		
— до 300 км	1 руб. 50 коп.	1 руб. 50 коп.
— свыше 300 км	2 руб. 70 коп.	2 руб. 70 коп.
Например, 10 минут разговора в Ташкентскую область будет стоить	5 руб. 00 коп.	5 руб. 00 коп.
То же по срочному тарифу	15 руб. 00 коп.	15 руб. 00 коп.

ПРИМЕЧАНИЕ. Бесплатно пересылаются только бандероли с выпуклым шрифтом для слепых и с вложением магнитофонных записей «Говорящая книга для слепых», отправляемые слепым.

Учитывая имеющиеся у населения заранее приобретенные конверты, письма по старым ценам будут пересылаться по назначению до 16 февраля.

Подробные тарифы на все виды услуг с учетом веса, расстояния пересылаемых писем, бандеролей и посылок, количества слов в телеграмме, продолжительности разговора можете получить в отделениях связи.

ТАШКЕНТСКОЕ ГОРОДСКОЕ ПРОИЗВОДСТВЕННОЕ ОБЪЕДИНЕНИЕ ПОЧТОВОЙ СВЯЗИ И РАСПРОСТРАНЕНИЯ ПЕЧАТИ.

ТАШКЕНТСКИЙ ГОСУДАРСТВЕННЫЙ УНИВЕРСИТЕТ

ОБЪЯВЛЯЕТ ПРИЕМ

НА 3-МЕСЯЧНЫЕ КУРСЫ ПО ПОДГОТОВКЕ К ВСТУПИТЕЛЬНЫМ ЭКЗАМЕНАМ

ПО ПРЕДМЕТАМ:

узбекский язык и литература, русский язык и литература, история, математика, физика, английский язык.

Для поступающих в юридический институт и на вновь открывшийся в университете факультет правоведения — **основы законодательства.**

Занятия проводятся на узбекском и русском языках.
Обучение построено на основе специальных учебных пособий, заданий и вариантов, нацеленных на углубленное изучение наиболее трудных тем и специфику выбранного факультета, с учетом требований при поступлении.
Обучение проводят ведущие преподаватели университета, имеющие большой опыт работы в приемной комиссии и работающие в приемной комиссии.

Занятия будут проводиться с 1 МАРТА по субботам и воскресеньям в дневное время по расписанию.
Абонементы можно приобрести во Дворце культуры ТашГУ, ком. № 26 с 11 час. до 17.00, кроме воскресенья (транспорт — автобусы: 28, 34, 87; троллейбусы: 4, 20, 8, станция метро «Беруни»).
Контактный телефон 46-39-55.

ТАШКЕНТСКИЙ ТРЕСТ «ВОДОКАНАЛ» ДОВОДИТ ДО СВЕДЕНИЯ АБОНЕНТОВ,

относящихся к группе потребителей «население», что **с 16 ЯНВАРЯ 1992 г.**

действует дополнительный прейскурант № К 01-04-1989/4 и № К 02-04-1989/4, утвержденный постановлением Госкомцен Республики Узбекистан от 9 января 1992 г. за № 4/1, в соответствии с которым **плата за пользование водой из городского водопровода и услуги городской канализации устанавливается в двойном размере к сумме 1991 г.**

Чиназская универсальная биржа совместно с Ташкентским государственным экономическим университетом

ОРГАНИЗУЕТ КУРСЫ

обучения брокеров, деловых людей и всех заинтересованных в работе на персональных компьютерах типа IBM/PC/AT/XT.
Прослушав наш курс, брокеры смогут оформлять всю биржевую документацию на компьютере, сэкономив время свое и своих клиентов. Продолжительность курса - 30 часов.
Оплата: за наличный расчет- 700 рублей; по перечислению - 1000 рублей.
Наши телефоны: 62-80-62, 62-54-52.
Факс 65-42-55.
Наш адрес: 700143, г. Ташкент, академгородок, здание ЦПКТБ АН, 9-й этаж.

ЧИНАЗСКАЯ УНИВЕРСАЛЬНАЯ БИРЖА.
УЗБЕКСКОЕ РЕКЛАМНОЕ АГЕНТСТВО "САРБОН".

ТЕАТР

ГОСУДАРСТВЕННЫЙ АКАДЕМИЧЕСКИЙ БОЛЬШОЙ ТЕАТР РЕСПУБЛИКИ УЗБЕКИСТАН им. А. НАВОИ — 29 января **Бахчисарайский фонтан,** 30 января **Тахир и Зухра,** 31 января **Спящая красавица.** Начало в 19.00.

ГОСУДАРСТВЕННЫЙ РУССКИЙ АКАДЕМИЧЕСКИЙ ТЕАТР ДРАМЫ им. М. ГОРЬКОГО — **Мужской род, единственное число,** 29 января **Все — звезды!** 30 января **Эти свободные бабочки,** 31 января **Психолог.** Начало в 18.00.

ТЕАТР ОПЕРЕТТЫ — 30 января **Интриги любви,** 31 января **Моя прекрасная леди.** Начало в 18.00.

ТЕАТР ЮНОГО ЗРИТЕЛЯ — 29 января в 18.00 **Лекарь поневоле** (для взрослых), 30 января в 10.00 **Звезда на ладони** (на узбекском языке).

КИНО

29 ЯНВАРЯ

Дворец искусств им. А. Навои — «ЛЮБОВЬ, ЛЮБОВЬ, ЛЮБОВЬ» (большой зал, 20.00), «КИСЛОТА» (малый зал, 19.00).

Фуркат — «ЛЮБОВЬ, ЛЮБОВЬ, ЛЮБОВЬ» (20.00).

Москва — «ЗАМОК ШАОЛИНЬ» (нечетные).

Ташсовет — «ЛЮБОВЬ, ЛЮБОВЬ, ЛЮБОВЬ» (20.00).

Ешлик — «БИТВА ТРЕХ КОРОЛЕЙ» (20.00).

30 ЯНВАРЯ

Дворец искусств им. А. Навои — «ЛЮБОВЬ, ЛЮБОВЬ, ЛЮБОВЬ» (большой зал, 11, 14, 17, 20.00), «КИСЛОТА» (малый зал, 10, 13, 16, 19.00).

Фуркат — «ЛЮБОВЬ, ЛЮБОВЬ, ЛЮБОВЬ» (11, 14, 17, 20.00).

Москва — «ЗАМОК ШАОЛИНЬ» (нечетные).

Ташсовет — «ЛЮБОВЬ, ЛЮБОВЬ, ЛЮБОВЬ» (11, 14, 17, 20.00).

Ешлик — «БИТВА ТРЕХ КОРОЛЕЙ» (11, 14, 17, 20.00).

Коллективы Института электроники и специализированного конструкторско-технологического бюро ИЭ АН Республики Узбекистан глубоко скорбят о кончине начальника отдела кадров института, ветерана Вооруженных Сил подполковника в отставке

СИМОНОВА
Михаила Дмитриевича

и выражают искреннее соболезнование родным и близким покойного.

Руководство и профсоюзный комитет Среднеазиатского регионального научно-исследовательского гидрометеорологического института им. В. А. Бугаева и Узгидромет выражают искреннее соболезнование заместителю директора по научной работе Л. Н. Боровиковой, инженеру Гидрометцентра Л. М. Боровиковой и технику Аральской экспедиции Д. В. Боровикову по поводу смерти брата и отца

БОРОВИКОВА
Вадима Николаевича.

Коллектив треста «Узагросантехгазмонтаж» выражает глубокое соболезнование директору СКТБ с ОЭП А. С. Баграмову по поводу кончины его матери

БАГРАМОВОЙ
Полины Михайловны.

Коллектив ПО «Узинформтранссистема» выражает искреннее соболезнование заведующему отделом комплектации и подготовки производства Р. Г. Бузикову по поводу кончины его матери

БУЗИКОВОЙ
Назии Садыровны.

Коллектив института «Средазгипроводхлопок» выражает глубокое соболезнование начальнику отдела перспективного проектирования М. П. Гуляеву по поводу кончины его матери

ЕЛШИНОЙ
Маргариты Александровны.

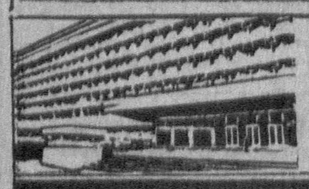

УЧРЕДИТЕЛИ: Ташкентский городской Совет народных депутатов и журналистский коллектив «Вечернего Ташкента».

Вечерний Ташкент

Адрес редакции — 700000, г. Ташкент, ГСП ул. Ленинградская, 32.

Газета выходит ежедневно, кроме субботы и воскресенья.

Справки по редакции 32-53-76. Справки по письмам, 33-29-70, 32-53-79.

По вопросам объявлений и рекламы обращаться по телефонам: 33-81-42, 33-56-67, 32-55-34.
Ответственность за достоверность сведений в рекламе и объявлениях несет рекламодатель.

Издательско - полиграфический концерн «Шарк» Республики Узбекистан. Адрес: 700000, г. Ташкент-ГСП, ул. «Газеты «Правда», 41.

Тираж 197.000. Индекс 64691.т Заказ 15. Время подписания в печать по графику в 11.30, номер подписан в 11.30. 1 2 3 4 5 6 7 8 9 10 11 12