Общественно-политическая городская газета

Вечерний Ташкент

Газета выходит с 1 июля 1966 года

№ 21 (7. 963) ◆ Четверг, 30 января 1992 года ◆ Цена 50 коп.

ИНФОРМБЮРО

ПО ВСЕМ КАНАЛАМ

В РЕСПУБЛИКЕ

● Общество друзей Среднеазиатских республик в Великобритании прислало на имя Президента Республики Узбекистан приветственное письмо, в котором выражает желание установить контакты в области культурного обмена.

● В областном центре Сырдарьинской области построен ярмарочный городок, в котором разместились многочисленные магазины как государственной торговли, так и кооператоров.

● Центральный универсальный магазин Ургенча преобразован в акционерное общество «Ургенчский ЦУМ». Каждый из его продавцов стал обладателем именных акций.

В СОДРУЖЕСТВЕ

● Президент Республики Таджикистан Рахмон Набиев подписал Указ об увековечении памяти жертв трагических событий 12 февраля 1990 года.

● Президент Российской Федерации Борис Ельцин выступил с заявлением «О политике России в области ограничения вооружений», которым предусматривается в течение трехлетнего периода, вместо семи лет, уменьшить количество стратегических наступательных вооружений, находящихся на боевом дежурстве, до согласованного уровня.

● Комитет обороны Таджикистана опроверг заявление афганских моджахедов о поставках оружия кабульскому правительству.

● Во Владивостоке в нынешнем году будет приватизировано 60 процентов магазинов, заявил новый глава администрации города В. Ефремов.

● На пороге разорения оказалась строительная индустрия Молдовы, заявил профсоюз работников строительства.

● Своим постановлением Президент Туркменистана установил открыть перед предприятиями, объединениями, кооперативами и иными организациями, независимо от форм собственности, широкие возможности для внешнеэкономической деятельности.

В МИРЕ

● Фонд помощи Содружеству Независимых Государств создан в Праге.

● Греческая полиция арестовала 9 членов румынской шайки грабителей.

● Тегеранское радио опасается, что моджахеды утратят инициативу в решении афганской проблемы.

● Президент Афганистана предложил начальнику штаба сухопутных войск Пакистана провести диалог с целью урегулирования афганской проблемы.

● Совет директоров Европейского банка реконструкции и развития принял рекомендательное решение о распределении акций банка, принадлежащих ранее СССР, между бывшими советскими республиками после консультации с ними.

● Мэры Парижа и Москвы Жак Ширак и Гавриил Попов подписали соглашение о дружбе и сотрудничестве между двумя столицами.

● Постановлением правительства Литовской республики утвержден минимальный прожиточный уровень — 620 рублей на каждого жителя республики.

● 6 миллионов инфицированных вирусом СПИДа зарегистрировано в Африке — половина от общего числа носителей этой страшной болезни в мире.

УКАЗ ПРЕЗИДЕНТА РЕСПУБЛИКИ УЗБЕКИСТАН

О СОЗДАНИИ НАЦИОНАЛЬНОЙ АВИАКОМПАНИИ УЗБЕКИСТАНА

В соответствии с Законом Республики Узбекистан «Об основах государственной независимости Республики Узбекистан» и в целях совершенствования системы управления воздушным транспортом на территории Республики Узбекистан:

1. Создать на базе Узбекского управления гражданской авиации, завода № 243 гражданской авиации, хозрасчетного участка спецмонтажналадка» строительно-монтажного объединения «Авиастрой» национальную авиакомпанию Узбекистана — «Узбекистон хаво йуллари».

2. Считать национальную авиакомпанию Узбекистана — «Узбекистон хаво йуллари» правопреемницей Узбекского управления гражданской авиации и определить ее органом государственного управления по вопросам гражданской авиации, обеспечивающим разработку, координацию и реализацию политики в области воздушного транспорта на территории Республики Узбекистан.

3. Кабинету министров Республики Узбекистан в недельный срок принять постановление, предусматривающее организационные меры по реализации настоящего указа, утвердить структуру и устав авиакомпании.

Президент Республики Узбекистан И. КАРИМОВ.

г. Ташкент, 28 января 1992 г.

ПОСТАНОВЛЕНИЕ КАБИНЕТА МИНИСТРОВ ПРИ ПРЕЗИДЕНТЕ РЕСПУБЛИКИ УЗБЕКИСТАН

О СОЗДАНИИ НАЦИОНАЛЬНОЙ ГВАРДИИ РЕСПУБЛИКИ УЗБЕКИСТАН

В соответствии со статьей шестой Закона «Об основах государственной независимости Республики Узбекистан» от 31 августа 1991 г. Кабинет министров **постановляет:**

1. В целях защиты государственного суверенитета, конституционных прав и свобод граждан и территориальной целостности Республики Узбекистан образовать на базе одной из войсковых частей МВД Республики Узбекистан бригаду национальной гвардии Республики Узбекистан.

2. МВД Республики Узбекистан передать эту войсковую часть со всем личным составом, вооружением, техникой и прочим имуществом в ведение Министерства по делам обороны Республики Узбекистан.

3. Определить местом расположения национальной гвардии комплекс зданий и сооружений Ташкентского высшего военно-технического училища МВД Республики Узбекистан, который передать на баланс Министерства по делам обороны Республики Узбекистан.

4. Службе национальной безопасности Республики Узбекистан в недельный срок передать на баланс МВД Республики Узбекистан здания и сооружения с имуществом, оборудованием всего комплекса служебных помещений филиала института бывшего КГБ СССР.

5. Министерству по делам обороны Республики Узбекистан в недельный срок внести в Кабинет министров Республики Узбекистан предложения по структуре, положению, штатам бригады национальной гвардии, имея в виду распространить на национальную гвардию все права и льготы, установленные для военнослужащих, членов их семей, и установить повышенные надбавки в размере 20 процентов за особые условия службы.

6. Министерству по делам обороны, Министерству финансов, Комитету по экономике Республики Узбекистан в недельный срок рассмотреть вопрос финансирования и материально-технического снабжения национальной гвардии Республики Узбекистан.

Председатель Кабинета министров И. КАРИМОВ.

Фоторепортаж

Будем с хлебом

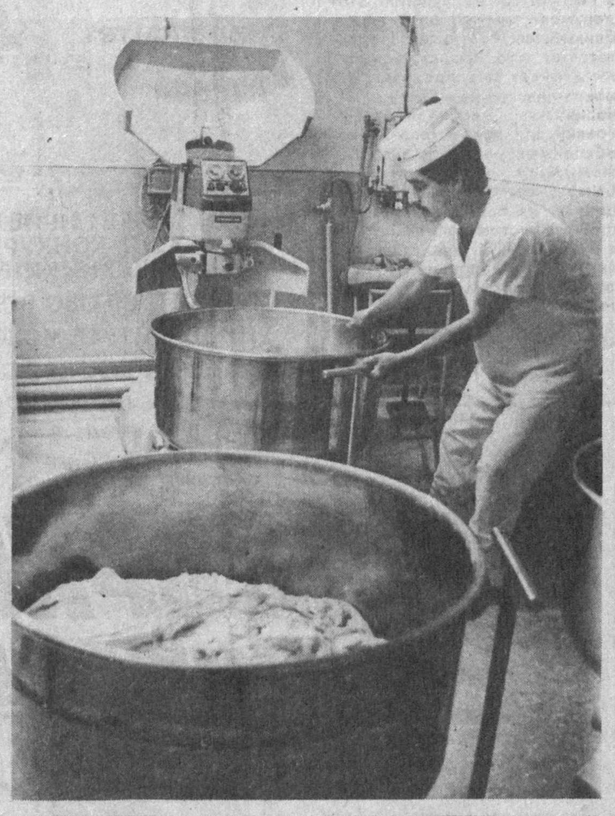

На старогородском рынке в этот день было, как всегда, оживленно. Но отыскать недавно открывшийся здесь магазин «Горячий хлеб» удалось быстро. Многие попавшиеся навстречу люди несли свежие французские батоны, ароматные лепешки.

— Вкусный хлеб, — улыбаясь, сказала мне при входе в магазин пожилая женщина — Я прихожу сюда уже несколько дней подряд, всех соседей известила о новой торговой точке.

Метод самообслуживания позволяет избежать здесь больших очередей. Да и молодые парни, девушки — вчерашние выпускники школ, профтехучилищ — быстро, четко справляются со своими обязанностями.

Под одной крышей с магазином расположилась малая пекарня, оснащенная современным немецким оборудованием фирмы «Винклер», так что весь хлеб в торговый зал поступает, как говорится, с пылу, с жару. Выпечки здесь ежедневно бывает не менее 10 наименований: два вида рогаликов, 50-граммовые кунцевские булочки, формовой хлеб, тандырные и обычные лепешки, французские батоны.

— Высокопроизводительное оборудование, — рассказывает мастер — пекарь фирменного цеха Олим Якубов (на снимке № 1), — позволяет выпекать широкий ассортимент. В смену мы производим до 4 тонн продукции.

Но не подумайте, что все здесь делают только машины. В лепешечном цехе много опытных мастеров—таких, как пекарь 4-го разряда Лола Туляганова (на снимке № 2). Свою профессию она, можно сказать, получила по наследству —от старших. Пекарями стали и другие члены большой семьи Туляганових.

Несмотря на возрастающий с каждым днем объем работы, с улыбкой, лихо замешивает и формует тесто А. Адылов (на снимке № 3).

— Да, ребята в коллективе подобрались способные, — говорит руководитель фирменного магазина «Иссык нон» молодой энергичный Искандер Касымов. — Многие из них помогали строить магазин, устанавливать и опробовать завезенное оборудование.

Сам Искандер закончил Киевский технологический институт пищевой промышленности, имеет опыт практической работы.

Сегодня в Ташкенте действуют уже 7 фирменных магазинов «Ташхлебпрома» с малыми пекарнями, в том числе во Фрунзенском, Чиланзарском, Хамзинском, Ленинском районах. Такие комплексы позволяют обслуживать покупателей на высоком уровне, ведь им очень импонирует то, что хлеб из печей поступает сразу на прилавок. Да и хлебопекарной промышленности это позволяет решить многие проблемы: добиваться повышения качества продукции, избежать транспортных расходов и связанных с этим накладок, используя специализированные емкости для хранения муки, сократить расход мешкотары. В настоящее время бесстрастная статистика показывает, что через фирменные магазины хлебной продукции реализуется в 6—7 раз больше, чем через обычную торговую сеть. Поэтому в перспективе решено увеличивать их число, особенно в густонаселенных районах. Такие фирменные комплексы окупают себя быстро. А заработанная прибыль идет на социальные нужды работников Ташхлебпрома.

— На головном заводе мы строим бытовой комплекс, — рассказывает зам. генерального директора Светлана Александровна Сазанова, — заключили договор с медкооперативом на обслуживание заводчан. Делаем отчисления на помощь старикам, детям, в махалли. Платим повышенную пенсию ветеранам труда. Словом, развитие производства помогает улучшать быт работников, а он, в свою очередь, является залогом успешного труда.

О. ХАРЧЕНКО.
Фото Э. Юлдашева.

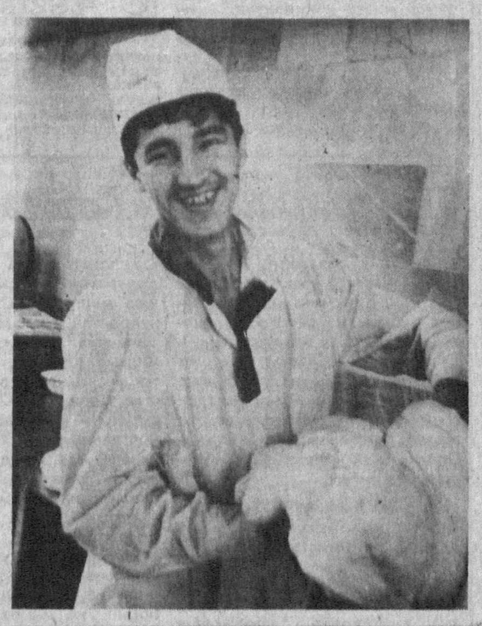

ОБЪЕДИНИМ УСИЛИЯ

В редакцию продолжают поступать отклики от представителей общественности Ташкента на «Обращение Президиума Верховного Совета к народу Республики Узбекистан» и «Обращение к гражданам Узбекистана».

— Чувства жителей Узбекистана продолжают волновать события, происшедшие 16—17 января в вузгородке. В эти трудные дни каждый из нас, кому дороги мир, покой и согласие, должен сделать все возможное, чтобы не допускать впредь ничего подобного, — пишут в коллективном письме, принятом 28 января на собраниях, хлебопеки производственного объединения «Ташкентхлеб», обувщики объединения № 2, строители треста «Узспецводдренаж» Чиланзарского района.

— Сегодня, как никогда, нам необходимы гражданское согласие, прочный мир. Надо объединить усилия, чтобы совместно преодолеть трудности. Сложнее стало жить не только студентам. Затруднения испытывают пенсионеры, инвалиды, многодетные семьи, миллионы рядовых жителей Узбекистана, независимо от национальности. Но надо и признать, что Президент и правительство по возможности стараются сделать все, чтобы социально защитить наиболее уязвимые слои населения, что в других регионах СНГ положение населения с обеспечением продуктами питания в связи с либерализацией цен еще более сложное.

Что же делать, уважаемые ташкентцы? Сохранить то, чем всегда гордились и что во всех ситуациях выручало: выдержку и мудрость, дружбу и братство. Все рабочие и специалисты, все трудовые коллективы должны защищать мир и спокойствие в нашем общем доме.

— Все мы стали болезненно ранимы и обидчивы, измельчались, озлобились от пустых полок, устав от очередей, — пишет по поручению своего коллектива инженер-социолог завода «Реле и автоматика» Н. Кривошеева — Но ведь это не выход из положения. Искры злобы и зависть, брошенные на эту почву недальновидными политиками, могут привести к непредсказуемым последствиям. Нам никак не следует допускать этого. Подавляющим большинством Президентом Республики Узбекистан избран И. А. Каримов. Рабочие и дехкане, служащие и домохозяйки, мусульмане и христиане, люди разных национальностей, возрастов и профессий с открытым сердцем и надеждой доверили ему право решать глобальные экономические и политические вопросы. И наш долг теперь помочь ему в этом. Надо засучить рукава и браться за разборку завалов, а не бередить без конца старые раны. Так объединим же свои усилия за процветание независимой Республики Узбекистан!

Малые предприятия на большой дороге

Особое внимание в объединении по производству фурнитуры и технологической оснастки «Садаф» уделяется развитию новых форм хозяйствования.

— Для организации устойчивой и качественной деятельности основного производства, — говорит заместитель генерального директора объединения К. Алимджанов, — нам необходимо иметь полторы тысячи тонн холодного стального проката. В плановом же порядке нам выделено лишь четыреста тонн. При этом советуют: попытайтесь выйти из положения за счет прямых договоров. Мы не жалуемся, но в нынешних условиях разбалансированности экономических связей сделать это очень непросто. Поставщики металлопроката — монополисты. Они не особо принимают в расчет нужды потребителей.

Так или иначе, но сегодня в объединении смещены акценты производства. Не забывая о выпуске основной продукции, повышают объемы выпуска и номенклатуру товаров народного потребления. Используется при этом такая форма хозяйствования, как создание малых предприятий. Почему?

Производственники считают, что они экономичнее и «маневреннее». Наращивание объемов, как правило, не связано со значительными материально-техническими затратами, сложным и трудоемким оснащением. К тому же минимальны сроки ввода в действие объектов производства, их смена. Не требуют МП и большого количества рабочей силы — на то они и малые предприятия.

Среди товаров народного потребления — металлическая сетка «рабица», двери, решетки, подставки к казанам, садово-огородные сетки, гвозди, оконные и дверные шарниры. Причем малые предприятия создаются не только в Ташкенте, но и на территории столичной области — в поселке Чиназ, например, заложен фундамент производственного корпуса, в поселке Заркент Паркентского района уже действует МП, есть они в ряде других районов. Таким образом решаются и проблемы занятости сельского населения.

Кстати, в прошлом году «Садаф» изготовил товаров на сумму более 1,5 миллиона рублей. В нынешнем году планируется увеличить этот показатель еще на миллион рублей.

М. САВЕЛЬЕВ.

Благотворительный концерт

«Благотворительный концерт наполнил мою душу радостью, а сердце — добром... Это необходимо для всех, кто жив не только хлебом единым...» Эти слова в книгу отзывов записал старший лейтенант П. Расторгуев, совершенно случайно зашедший, по его признанию, в Дом знаний на звуки скрипки. И надо сказать, такое впечатление от программы «Музыка, поэзия, изобразительное искусство», состоявшейся на днях в Доме знаний, осталось у всех участников и зрителей.

И это неудивительно, ведь именно в трудные, тяжелые периоды истории человеку больше хлеба и колбасы необходима вера в непреходящую ценность добра, красоты, гармонии. Поэтому и стал праздником этот благотворительный концерт в пользу воспитанников детского дома № 29, над которым взяла шефство Ташкентская городская организация общества «Знание». И хочется выразить особую признательность и благодарность артистам оперной студии Ташгосконсерватории, театра «Агни», воспитанникам школы имени Рериха, юным скрипачам классов Н. Мендельсона и И. Чупиковой и виолончелистам классов О. Плотниковой и В. Видеокова из школы имени Успенского, молодому ташкентскому графику Э. Кагарову и ребятам из городского центра детского творчества — членам детской изобразительной студии под руководством Т. Алексеевой и детской керамической студии. Их бескорыстие, трогательная преданность своему искусству, их стремление наполнить окружающий мир красотой, хочется верить, делают и всех нас чище, добрее, возвышеннее.

Е. ЛЕОНИДОВА.

Назначены хокимами районов

В соответствии с Законом Республики Узбекистан от 4 января 1992 года «О реорганизации местных органов власти в Республике Узбекистан»:

назначить тов. **Максудова** Джахангира Тохтаевича хокимом Сергелийского района.

Хоким г. Ташкента А. ФАЗЫЛБЕКОВ.
27 января 1992 г.
г. Ташкент

Состоялась сессия Сергелийского районного Совета народных депутатов, на которой рассмотрен организационный вопрос.

По рекомендации Хокима г. Ташкента сессия утвердила хокимом Сергелийского района Д. Т. Максудова, 1946 года рождения, узбека, образование высшее, работавшего председателем Сергелийского районного Совета народных депутатов.

В работе сессии принял участие заместитель Хокима г. Ташкента — руководитель строительно - инвестиционного комплекса Б. К. Алиев.

* * *

В соответствии с Законом Республики Узбекистан от 4 января 1992 года «О реорганизации местных органов власти в Республике Узбекистан»:

назначить тов. **Исмаилова** Олимджана Джураевича хокимом Чиланзарского района.

Хоким г. Ташкента А. ФАЗЫЛБЕКОВ.
28 января 1992 г.
г. Ташкент

На сессии Чиланзарского районного Совета народных депутатов был рассмотрен организационный вопрос.

По рекомендации Хокима г. Ташкента сессия утвердила хокимом Чиланзарского района О. Д. Исмаилова, 1949 года рождения, узбека, образование высшее, работавшего председателем Чиланзарского районного Совета народных депутатов.

В работе сессии принял участие заместитель Хокима г. Ташкента — руководитель комплекса социальной политики К. Р. Расулов.

* * *

В соответствии с Законом Республики Узбекистан от 4 января 1992 года «О реорганизации местных органов власти в Республике Узбекистан»:

назначить тов. **Каланова** Рустама Абдухакимовича хокимом Кировского района.

Хоким г. Ташкента А. ФАЗЫЛБЕКОВ.
28 января 1992 г.
г. Ташкент

Состоялась сессия Кировского районного Совета народных депутатов, на которой рассмотрен организационный вопрос.

По рекомендации Хокима г. Ташкента сессия утвердила хокимом Кировского района Р. А. Каланова, 1950 года рождения, узбека, образование высшее, работавшего председателем Кировского районного Совета народных депутатов.

В работе сессии принял участие заместитель Хокима г. Ташкента — руководитель жилищно-коммунального и энергетического комплекса Р. Х. Хикматуллоев.

02: цифры и факты

Из оперативных сводок

За период с 20 по 26 января 1992 года в Ташкенте зарегистрировано 299 уголовных проявлений, 178 из которых раскрыты по «горячим следам». За ту же неделю прошлого года из 331 зарегистрированного преступления оперативно было раскрыто 176.

● 20 января раскрыта попытка изнасилования, совершенная четырьмя днями раньше. Тогда в один из домов ворвался неизвестный и, угрожая расправой, пытался изнасиловать находившуюся в квартире десятиклассницу. Подозреваемый — студент-первокурсник САМПИ — водворен в изолятор временного содержания.

● В ночь на 20-е января опергруппой Октябрьского РОВД на территории рынка был задержан для уточнения личности некто И., 1965 года рождения. Как оказалось, он нигде не работает. У него обнаружены анаша и обойма от пистолета «ТТ» с боевыми патронами.

● 21 января в три часа ночи двое подростков, угрожая расправой, отобрали куртку и кроссовки у десятиклассника школы № 187. Оба грабителя задержаны, у них изъято награбленное.

● В ночь на 21 января неизвестный, отогнув решетку, проник в квартиру и похитил вещи, магнитофон, кассеты и бутылку коньяка «Наполеон». По подозрению в совершении кражи установлен и задержан сотрудниками Кировского РУВД нигде не работающий, ранее судимый за кражи П., 1973 года рождения.

● Утром 21 января пострадали продавцы на базарах. На 'Алайском рынке был украден мешок с морковью — 50 килограммов. Вор задержан с поличным. Это — Ш., 1965 года рождения, который нигде не работает. Морковка изъята. На Октябрьском рынке неизвестный, угрожая расправой, отобрал у жителя Джизакской области мешок риса и мешок арахиса, но при попытке скрыться был задержан милиционером роты муниципальной милиции Амирбаевым. Задержанный — водитель таксопарка № 5.

● Вечером 21 января при обходе своего участка старший участковый инспектор милиции Гафуров и участковый инспектор Холкулов в трубе ограждения медучилища нашли... автомат Калашникова. Сейчас выясняется, кому принадлежало оружие и как оно оказалось в трубе.

● В ночь на 22 января неизвестные «разделы» принадлежащий пенсионеру «Запорожец», но были установлены и задержаны участковыми инспекторами милиции Кировского РУВД. У двоих задержанных изъяты похищенные стекла автомобиля.

● 22 января нигде не работающий и не учащийся Ч., 1974 года рождения, украл в ГУМе три комплекта детской одежды, но был задержан работниками магазина.

● 22 января в Сергелийском районе раскрыто совершенное 19 января убийство пенсионера К., чей труп был обнаружен в салоне «Жигулей». По подозрению в убийстве задержан рабочий одного из ташкентских хлебозаводов. Приняты меры к задержанию его сообщника.

● Вечером 22 января некто Г., рабочий СУ-14, на массиве Чиланзар пытался проникнуть в квартиру студента из Сирии, но был задержан на месте соседом студента — лейтенантом милиции Бабаевым.

● 22 и 23 января сотрудниками ГАИ на дорогах Ташкента выявлено 37 нетрезвых водителей. Милицией задержано 8 находящихся в розыске преступников.

● 18 января четверо неизвестных, угрожая расправой сторожу, похитили с РМЗ металлические ворота стоимостью 1.576 рублей. Через пять дней преступление было раскрыто, по подозрению в грабеже задержаны четверо работников... РМЗ, один из которых служил там охранником.

● 24 января сотрудниками уголовного розыска УВД Ташгорисполкома в момент сбыта марихуаны задержан Г., у которого изъято 65 пакетиков этого зелья.

● В этот же день, 24 января, с территории фарфорового завода было похищено 957 дефицитных фарфоровых изделий. Милиционерами 7-й роты полка патрульно-постовой службы с поличными задержаны мастер завода и... охранник коммерческой фирмы «Арктур».

● 26 января в коммерческом магазине, что у станции метро С. Рахимова, у одного из покупателей из кармана пропали 225 рублей. Хозяин денег не успел еще обнаружить пропажу, как сотрудники Управления уголовного розыска УВД Ташгорисполкома «нашли» эти деньги в руках нигде не работающего Р. Карманник водворен в ИВС.

● В минувшее воскресенье на Ташкентском ипподроме сотрудниками милиции выявлено 65 фактов спекуляции. Изъято товаров на 48.566 рублей.

Пресс-группа УВД Ташгорисполкома.

● О ТОМ, ЧТО ВСЕХ ВОЛНУЕТ

Рубли и валюта

— Сейчас, в момент галопирующей инфляции, все чаще слышим: продается за доллары или марки. Но какова технология подобного обмена! Что сколько стоит в переводе на СКВ! Где можно осуществить подобные операции! Все эти и некоторые другие вопросы ваш корреспондент задал первому заместителю председателя правления узбекского акционерно - коммерческого Агропромбанка Уткуру Шеровичу Музафарову. Публикуем его ответы.

— На данный момент по существу ваших вопросов могу сказать следующее. Узагропромбанк сейчас проводит операции по покупке наличной валюты у населения. Цель этой операции — стабилизировать внутренний валютный рынок и воспрепятствовать новому повышению курса свободно конвертируемой валюты. Особенно — на черном рынке. Это должно способствовать и снижению роста инфляции. И сразу отмечу: в какой-то степени нам удается выполнить эти задачи. Вот уже на протяжении двух-трех недель курс доллара по отношению к рублю держится на одном уровне, а именно — 140 рублей за один доллар. Курс немецкой марки не поднимается выше 75 рублей. А за английский фунт стерлингов стабильно платят 210 рублей.

— Можно ли так понять ваши услуги: покупку валюты за рубли с некоторой прибылью для себя!

— Конечно, мы имеем это в виду. Но пока работаем с убытком. Ведь реализацию валюты мы сейчас не производим. В перспективе же должны возместить урон.

— Есть разговоры о том, что к вам попадают и фальшивые заграничные деньги.

— Случается. Среди расходов на содержание банка имеется и статья по обеспечению обнаружения фальшивых банкнот. Мы приобрели дорогостоящее оборудование. Этот момент, естественно, учитывается в нашей работе.

— А когда же вы планируете открыть свободную продажу валюты гражданам!

— Ждем принятия закона о валютном регламентировании в Республике Узбекистан. Этот документ должен появиться в ближайшем будущем. Предполагается, что продаваться валюта будет без предъявления покупателем выездных виз и в количестве, необходимом человеку для осуществления необходимых расходов за рубежом. Могу сообщить, что наш банк имеет генеральную лицензию на проведение операций в иностранной валюте. И к тому же мы открываем валютные счета предприятиям и затем проводим операции по ним.

— Кое-что прояснилось. Спасибо.

Беседовал Н. КАМАЛОВ.

Как сейчас платить налоги?

На этот вопрос исчерпывающе отвечает ташкентская консультативная фирма «Факт-ЭРД».

Фирма располагает новыми нормативными документами, регламентирующими уплату предприятиями Республики Узбекистан вновь введенных налогов на доходы предприятий, на добавочную стоимость, акцизы, налоги на сырьевые ресурсы и продукцию, которые вывозятся за пределы республики по свободным ценам, налог на имущество предприятий.

В числе этих документов: «Временный порядок уплаты в бюджет в 1 квартале 1992 г. вновь введенных налогов на доходы». «Размеры ставок налога на продукцию, вывозимую за пределы республики по свободным ценам». «Временное положение о порядке применения договорных (свободных) цен и тарифов на продукцию производственно-технического назначения, товары народного потребления и услуги».

Телефон фирмы «Факт-ЭРД» 67-22-38.

Национальный университет бизнеса

при Институте политологии и управления

РАБОТАЕТ ПОД ДЕВИЗОМ, КОТОРЫЙ МНОГИХ МОЖЕТ ПРИВЛЕЧЬ И ЗАИНТЕРЕСОВАТЬ: «ВАШИ КОНКУРЕНТЫ УЧАТСЯ У НАС. НАШИ ВЫПУСКНИКИ ВНЕ КОНКУРЕНЦИИ!».

СПРАВИТЬСЯ ОБО ВСЕХ УСЛОВИЯХ УЧЕБЫ В УНИВЕРСИТЕТЕ МОЖНО ПО АДРЕСУ: ТАШКЕНТ, ЛУНАЧАРСКОЕ ШОССЕ, 54. ТЕЛЕФОНЫ: 67-93-00, 67-06-08.

● БЛАГОТВОРИТЕЛЬНОСТЬ — ПРИМЕТА ВРЕМЕНИ

«Благодать» оказывает помощь

В одном из кафе, что в Куйбышевском районе, ежедневно 25 пенсионеров получают бесплатные обеды. Средства на эту благотворительную акцию перечислил Республиканский евангельско-христианский пресвиторианский центр «Благодать».

Откуда у самого центра возможность находить деньги?

— Большой вклад в это милосердное дело внес пастор Ли Чун Хван, приехавший к нам из далекого американского города Сан-Франциско, — отвечает на наш вопрос служитель церкви Игорь Павлович Ким. — Ли Чун помог осуществить и другие благотворительные мероприятия. В частности, с его участием создан замечательный детский творческий коллектив «Сямуль» («Родниковая вода»), проведен фестиваль художественных коллективов детских домов и интернатов. Детям — победителям смотра — вручены ценные подарки и целая библиотека духовных книг. Центр систематически будет оказывать помощь ветеранам, живущим за чертой бедности, и детям.

— Что подвигло вас отправиться из благополучного города в США через десятки тысяч километров в Ташкент? — этот вопрос мы адресовали уже самому пастору Ли Чун Хвану.

Он ответил:

— У христианина нет выше цели и предназначения, чем помочь тем, кому в данный момент живется хуже, чем тебе. Я назову это: передать благую весть. Я вижу, как трудно сегодня вашей стране. И не только в экономическом отношении. Люди потеряли веру, отчаялись, склонны к грехопадению. Нравственное очищение — вот главное, что вообще необходимо любому человеку, любому обществу, чтобы оно процветало. Духовное начало даст толчок и развитию производства.

...Начинается богослужение. Звучит проникновенная мелодия хора церкви. Вокалисты, дети и те, кто постарше, исполняют сложные произведения духовной классики. Дирижер Анна Степановна Пак тоже приходит сюда за вдохновением, работает на общественных началах.

— Кто эти люди, собирающиеся здесь, в малом зале Дворца культуры швейников, — спрашиваю Игоря Павловича, — постоянные слушатели или случайные прихожане?

— Есть и те, и другие, — отвечает он. — Мы рады встретить каждого, кто желает облегчить душу, приобщиться к вере, почувствовать свое высшее предназначение — быть Человеком.

С. МАКСИМОВ.

ВОЗЬМИТЕ НА ЗАМЕТКУ

Рекламно-информационный центр Ташкентского городского совета профсоюза предпринимателей готовит к выпуску справочник под названием «К вашим услугам!». Предприятия, организации, учреждения как государственного, так и свободного сектора экономики могут разместить в нем сведения о предлагаемых товарах или услугах. Обращаться: Ташкент, ул. Новополторацкая, 4. Телефоны: 55-71-87,

Есть в Ташкенте цыплята

Я хотел бы приобрести маленьких цыплят и разводить кур. Можно ли где-то в Ташкенте купить их?

М. Джумаев.

Есть такая организация. Она заключает договоры на поставку односуточных цыплят предприятиям и частным лицам по перечислению и за наличный расчет.

Это фирма «Феникс». Она находится по адресу: Ташкент, ул. Набережная Анхора, 4 Остановка «Урда». Ориентир — ювелирный магазин.

Кстати, вниманию специалистов строительного дела и художников-оформителей: фирма «Феникс» приглашает вас на работу. Выезды — в пределах Ташкентской области. Оплата — по договоренности.

ПРЕДПРИНИМАТЕЛЬ Ташкента

СОВМЕСТНЫЙ ВЫПУСК РЕДАКЦИИ ГАЗЕТЫ «ВЕЧЕРНИЯ ТАШКЕНТ» И ТАШКЕНТСКОГО ГОРОДСКОГО СОВЕТА ПРОФСОЮЗА ПРЕДПРИНИМАТЕЛЕЙ.

● СПРАШИВАЮТ — ОТВЕЧАЕМ

Программные продукты есть

На нашем предприятии используются персональные компьютеры. Подскажите, пожалуйста, кто может разработать для нас необходимые программы, желательно недорого!

В. Колесников.

Такую услугу вам окажет республиканский научный центр «Нихол». Для владельцев персональных компьютеров, совместимых с IBM PC/XT/AT, центр качественно, в срок и очень дешево разработает следующие программные продукты:

автоматизированные рабочие места

— руководителя предприятия;

— бухгалтерского учета;

— табельщика и нормировщика;

— делопроизводителя отдела кадров;

— складского учета;

программы оптимального раскроя,

а также различные прикладные программы во всех областях науки и народного хозяйства.

По желанию заказчика ПО сдается под ключ с обучением технического персонала.

РНЦ «Нихол» предлагает вам также брокерское обслуживание. С помощью центра вы сможете выгодно купить или продать товары на УзРУТБ «Тошкент».

Адрес центра: 700077, г. Ташкент, Луначарское шоссе, 71, к. 242. Телефоны для справок: 68-83-64, 67-94-07.

● НАША АФИША

Лопе де Вега на нашей сцене

Веселая комедия, водевиль, полный самобытного испанского юмора, насыщенный песнями, танцами, яркое зрелище — вот как можно охарактеризовать премьеру нового спектакля в Ташкентском театре оперетты.

О, произведения замечательных предков! Четыре столетия тому назад жил и творил великий испанский драматург Лопе де Вега Карпьо. Оставил человечеству замечательное наследие. И из двух тысяч (!) пьес (около восьмисот сохранилось) многие буквально не сходят со сцены.

Вот и в нашем театре музыкальной комедии родилась собственная интерпретация блистательной «Дурочки».

Оригинальность постановки — это прежде всего ее музыкальное решение. Известный композитор Э. Салихов вдохнул как бы новую жизнь в старую комедию.

А осуществила ее постановку ведущая актриса театра Людмила Петровна Бессарабова. И, кстати, она же играет одну из центральных ролей — Финею.

Ряд интересных, запоминающихся образов создали в спектакле заслуженный артист России Вячеслав Гостищев, Фарида Абдурахимова, Виталий Василенко, Николай Живаев, Галина Малебнова и другие.

И добавим, что дирижером-постановщиком спектакля является заслуженный деятель искусств Республики Узбекистан, художественный руководитель театра Батыр Расулов.

Память можно развить?

Переход к рынку, другие существенные перемены в нашей жизни обострили интерес к изучению иностранных языков. Но вот проблема: заниматься этим начинают люди среднего да и старшего возраста, когда память уже не столь цепка. И знания нашим современным доморощенным полиглотам в этой области даются с неимоверными трудностями, потерей большого количества рабочих часов, не говоря уже о материальных затратах. Но был бы хоть результат!

А тут появляются объявления: специалисты в мнемотехнике обещают в короткие сроки развить память.

Нас спрашивают: верно ли это?

Чтобы подтвердить (или опровергнуть) правдивость таких обещаний, ваш корреспондент направился во Дворец культуры железнодорожников. Здесь по приглашению общества «Знание» (Среднеаз. ж. д.) проводил свои мнемотехнические сеансы старший научный сотрудник АН Таджикистана, кандидат философских наук А. А. Захаров. До философии ли сегодня? Вопрос не по существу нашей темы. А вот то, как в разных городах страны Захаров проводит занятия по улучшению памяти людей, — это как раз нас и интересовало.

Вопрос был такой:

— Известно, что сильная память, как крепость зубов или цвет глаз, — дело наследственное. И к тому же переменчивое с годами. Можно ли корректировать эту «природу»!

— Вполне, — отвечает специалист по мнемотехнике. — И вот наглядный тому пример. Знаменитый русский баснописец дедушка Крылов, когда ему было далеко за шестьдесят, чувствуя, что слабеет памятью, решил укрепить ее. И поставил перед собой цель: выучить древнегреческий язык. За полгода он выполнил эту задачу. Специальные тренировки, выверенные временем упражнения позволяют обыкновенному смертному заучивать до ста незнакомых слов в час.

— Любому человеку!

— Любому, если у него нет органических изменений в мозгу, последствий тяжелых травм. И то... Были случаи, когда мнемотехника позволяла и таким больным поправить утерянную способность сосредоточиваться и фиксировать в памяти события, явления, слова.

— Хочется спросить: каковы же эти приемы, но, понятно, это большой и долгий разговор и ваша «профессиональная» тайна.

— Тайны никакой нет. А говорить на эту тему действительно можно много. Скажу о главном. Улучшение памяти связано с ассоциативным мышлением. Есть даже статистика. Один яркий образ, воплощающий в себе некое понятие, термин, просто слово, заменяет двадцать пять механических повторений. Пример. Допустим, я начинаю знакомить слушателей с персидской графикой. Представьте себе: целый алфавит курсанты, вовсе не знакомые с ним, запоминают за полтора часа.

Есть много специфических приемов. О них и рассказываю я на занятиях. Кто всерьез этим увлекается, кто таким образом тренирует память, тот может быть за нее спокоен.

— И как долго длится курс ваших лекций!

— Есть двухдневная программа. Два полных рабочих дня. И результат ощутимый. Есть и программа двухнедельная.

— А каков результат!

— Он прямо зависит от усердия. Это тот самый случай, когда гений — это терпение.

— Что ж, спасибо за интервью. И — успехов!

Беседовал П. КУДРЯВЦЕВ.

Заказывайте музыку!

Фирма «Узполикорд» сообщает об открытии музыкального салона-магазина «Поликорд». Здесь вы можете приобрести за наличный и безналичный расчет музыкальные инструменты и звукоакустическую усилительную аппаратуру отечественного и зарубежного производства.

С помощью «Поликорда» вам не составит труда озвучить концертную площадку в Доме культуры, на дискотеке, в кинозале. Выбор акустических установок и усилителей самый широкий — от 500 вт до 10 квт.

Услуги, оказываемые работниками «Поликорда», разнообразны. Магазин принимает на комиссию музыкальные инструменты и аппаратуру. Здесь же вы можете заказать нужные инструменты и оборудование для их озвучивания, а также отремонтировать динамики любой мощности и конфигурации.

Салон-магазин «Поликорд» разместился в здании народной филармонии по адресу: ул. Буденного, 123.

Телефон 54-58-07. Факс- 54-64-31.

Фото Л. Гросмана.

Служба информации МП «Интеллект»

обеспечит программы по любой тематике и для любых компьютеров; изготовит рекламную продукцию с помощью компьютерной графики, распространит рекламные компьютерные ролики в СНГ и за рубежом; поможет вам в получении информации о купле-продаже, сдаче в аренду, обмене, продаже недвижимости, аудиовизуальной техники, музыкальных инструментов, мебели, вычислительной техники и оргтехники, транспорта. Функционирует бюро международного «знакомства по интересам». Могут быть изданы бюллетени по различной тематике. Дается информация об устройстве и приеме на работу. Обращаться: Ташкент, ул. Ульяновская, 24 (метро Х. Алимджана). Телефоны: 32-74-39, 32-24-25.

С чего начать?

Собираемся открыть частное предприятие, а для этого требуется много документов. Необходимо знать нормативные акты и т. д. Кто может помочь нам на начальном этапе?

О. Васильченко.

Вам может помочь научно-производственное объединение «Узбыттехника», которое предлагает всем заинтересованным лицам, предприятиям и организациям пакет типовых документов по организации частного предприятия (хозяйственного товарищества) путем выкупа государственного имущества.

Пакет содержит комплект всех необходимых документов: устав, учредительный договор, образцы заявлений, протоколы собраний и нормативные акты.

Использование типовых документов, отвечающих требованиям действующих в Республике Узбекистан законов, ускорит создание вашего предприятия.

Оплата — по наличному и безналичному расчету. Контактные телефоны: 34-93-11, 33-27-84, 34-94-55, 33-78-28

Предлагает «Горизонт»

Фирма «Горизонт» при наличии у заказчика проектно-сметной документации выполнит работы из своего материала по монтажу водопровода и канализации диаметром от 150 мм до 400 мм, а также по бестраншейной прокладке труб под путепроводами и железнодорожными путями. Оплата — за наличный и безналичный расчет.

Фирма может выполнить антикоррозийную обработку днища и скрытых полостей кузовов легковых автомобилей всех марок. Антикоррозийные составы соответствуют мировым стандартам. Возможна установка защитных подкрылков колесных ниш.

Если вы имеете в наличии новые легковые автомобили или грузовые — на дизельном топливе, фирма «Горизонт» предложит вам в обмен на них полуавтоматические закаточные машины импортного производства для закатки цилиндрических жестяных банок. Фирма поменяет также электроды импортного производства марки LB-52Y (Япония) и GARANT (Германия) на отечественные — УОНИ диаметром 4 мм. Предлагаются на обмен электроды марки МР диаметром 5 мм на МР диаметром 4 мм. Обмен по договоренности.

В фирму могут обращаться опытные, квалифицированные рабочие, имеющие стаж работы не менее пяти лет, — машинисты на механизмы: экскаватор ЭО 33—22, экскаватор «Беларусь», трактор ХТЗ-150.

Заинтересованные лица могут звонить 91-10-17 с 16 до 17 часов.

В выставочном комплексе на Красной Пресне вновь можно полюбоваться новой экспозицией. Здесь открыта крупнейшая международная выставка товаров народного потребления «Консумэкспо-92». Представлена продукция более 800 участников, в числе которых небезызвестная немецкая фирма «Сименс». Одна из целей представителей многих фирм — найти достойных партнеров в нашей стране.

Реален ли этот «прожект» — покажет время. Пока стенды выставки заполнены красивыми и качественными товарами, многие из которых представляются влекущей новинкой, а многие вызывают ностальгический вздох: эх, не умереть бы от зависти...

НА СНИМКЕ: в одном из разделов выставки.

(Фотохроника ТАСС).

«Ёшлик» — это то, что вам нужно

В одной из публикаций в «ПТ» вы рассказали о центре НТТМ «Ёшлик». Скажите, какие преимущества дает сотрудничество с этим центром?

Я. Исмаилов.

Центр научно-технического творчества молодежи «Ёшлик» оказывает услуги во всех областях науки, техники и производства. Это — использование нестандартного программного обеспечения, изготовление, монтаж и наладка средств измерительной техники, создание, поставка, тиражирование научно-технических и опытно-конструкторских разработок, разработка проектно-сметной документации, проведение проектно-изыскательских работ, консультации по научно-техническим проблемам, а также обслуживание, ремонт и информационное обеспечение вычислительной техники.

Круг вопросов, как видите, весьма обширный. Что же дает сотрудничество с центром НТТМ «Ёшлик»? Это — максимальный (70 процентов) фонд заработной платы плюс 3 процента премии, минимальные (3 процента) накладные расходы, это — высококвалифицированная помощь, кратчайшие сроки выполнения заказов и полная гарантия результатов.

Инспектор и дисплей

Компьютерная карта Ташкента вводится в электронную систему городского управления ГАИ.

В столице сейчас насчитывается более двух с половиной тысяч улиц, проездов, тупиков переулков. Теперь любой из этих участков с указанием всех характеристик может быть мгновенно выведен на дисплей дежурного и описан патрульному экипажу.

Установленная в управлении система «Ай-Би-Эм» выполняет и другую работу. Она содержит данные по дорожно-транспортным происшествиям, угнанным и обворованным автомашинам. Электроника помогает также «вычислить» скрывшихся с места происшествия водителей, ведет обработку и учет поступающей информации. Это заметно повысило эффективность работы автоинспекции, и опыт ташкентцев уже перенимают их коллеги из Москвы, Санкт-Петербурга, других городов.

В оснащении службы техникой активно участвуют многие предприятия и кооперативы. Завод «Алгоритм» подарил десять персональных компьютеров, значительный вклад сделали таксомоторные и автобусные парки, СП «Совпластитал», некоторые малые предприятия. Видимо, считают это дело выгодным.

Этот кран может быть вашим

А приобрести его поможет внешнеэкономическая ассоциация «Узвнешэкономмаш» через своего генерального брокера — брокерскую контору «Альянс». За рубли и СКВ. Теперь — подробнее о машине.

Автомобильные краны модели 016НК имеют грузоподъемность 16 тонн. Производитель — Харбинский инженерно-машиностроительный завод (КНР) по лицензии фирмы КАТО (Япония). Это полноповоротные гидравлические краны автомобильного типа с телескопической стрелой. Они обладают высокой маневренностью, эффективностью, надежностью в работе. Смонтированы на базе шасси модели КамАЗ-53213. И к тому же развивают большую скорость передвижения.

Подъемные операции выполняются полными гидравлическими системами. За счет применения бортового компьютера облегчены оперативные работы машиниста. Операции обеспечены плавными переходами. И в то же время имеется возможность проведения микродвижений.

Просторна и удобна кабина машиниста, обеспечен отличный обзор.

Некоторые подробности: вылет стрелы — 31,5 м (24,5+7,0); расстояние между выносными опорами — 4250 мм (продольное), 4800 мм (поперечное); габаритные размеры—11350x2500x3550; рабочие скорости: максимальная скорость подъема главного крюка — 13 м/мин., вспомогательного крюка — 78 м/мин.; скорость поворота — 2,8 об/мин.; скорость выдвижения стрелы — 58 сек.

Телефон брокерской конторы «Альянс» 48-65-59.

Иностранным языкам учат в «Корчалоне»

Этот учебно-научный центр создан при Институте молодежи Узбекистана. Здесь проводят набор слушателей на 2- и 4-месячные курсы интенсивного изучения иностранных языков: английского, арабского, хинди. Отдельные группы — по узбекскому языку.

Двухмесячная программа (100 часов) включает изучение основ языка. Четырехмесячная — деловой язык и подготовка в вузы.

Для тех, кто предполагает общаться на английском языке в США, преподается специальный четырехмесячный курс «американский вариант».

Занятия проводятся в удобное для слушателей время 3 раза в неделю по 4 академических часа.

«Корчалон» предусмотрел отдельные программы и для тех, кто желает овладеть навыками разговорной и деловой речи в более короткие сроки. В таком случае надо посещать занятия с отрывом от производства в течение месяца (100 или 200 часов).

Для интересующихся сообщим и о стоимости обучения на курсах: 100-часовая программа — 800 рублей, 200-часовая программа — 1600 рублей.

Заявки от организаций и частных лиц принимаются до 20 февраля.

80 рублей — плата за курс «Подготовка младшего школьника к изучению иностранного языка в средней школе». Занятия проводятся 2 раза в неделю по 2 часа.

Адрес центра: г. Ташкент, Луначарское шоссе, 71, комната 430. Телефон: 68-83-52.

По всем вопросам развития предпринимательства, оформления соответствующих документов, устройства на работу или приглашения трудиться на ваших предприятиях и кооперативах, с жалобами или советами, просьбами, сообщениями об услугах обращайтесь к диспетчеру «ПТ» по телефону 55-21-71.

Мы и наши дети

ТИМ

— Тим! Что сегодня было в школе?

— В школе?.. — Тим задумчиво закатил голубые глаза. — В школе было... Я получил пять! По чтению.

— Ты умница, солнышко мое. А еще?

— Маргарита Ивановна похвалила мой рисунок по природоведению.

— Это тот, который мы с папой нарисовали?

— Да.

На лице у матери разлилось выражение удовольствия. Папа остался сосредоточенным, но все же спросил:

— И что она сказала о нем?

— Сказала: ни за что не догадаешься, что это твой рисунок.

— М-да...

— Тим, солнышко, а еще что было?

— Ну что ты пристала! Было, было!

— Тимофей! Не смей так разговаривать с матерью!

— Сколько раз я говорила тебе — не называй его Тимофеем! Эта дурацкая причуда твоего отца всю жизнь будет висеть на мальчике. Ты посмотри на его лицо. Это — Тимофей? Это — лорд!

— Завела опять свое...

— Тим, ну что еще было сегодня в школе?

Тим уже начал понимать, что мать что-то знает и жаждет исповеди. Как она сама говорит, это ее страсть — исповедывать. Он начал издалека.

— Да мы там... подрались...

— С Котькой? А из-за чего?

«Знает или не знает»? — гадал мальчишка. Ответил же неопределенно:

— Да так...

— Может быть, он взял что-нибудь у тебя?

«Знает!»

— Ну... он взял у меня одну вещь...

— Какую, Тим?

— Мам, ты сегодня была в парикмахерской?

— Да.

— Тебя очень красиво причесали.

— Правда? — мать немедленно глянула в зеркало и с удовольствием пояснила: — Я сегодня попала к Галочке. Переплатила ей рубль, и уж она постаралась... Виктор! Какой тонкий мальчик наш Тим.

— Тоньше некуда. Уже перевел разговор на твою любимую тему. — Он повернулся к сыну. — Так что это была за вещь, Тимофей?

— Ах да! — ринулась на помощь мать. — Тим, мальчик мой, тебе просто хотелось поиграть с нею, правда?

— Да. А Котька украл ее у меня.

— Понял, Виктор?! Мальчик дрался за справедливость! И что ты вообще привязался с этой дурацкой медалью!

— Отец ее получил за Берлин. Понимаешь — за Берлин!

— Чего ты кричишь? Ну взял он ее, ну поиграл. Это — ребенок! А у него ее украли.

— В том-то и дело, что не украли. Он ее променял на жвачку.

— Тим!!! Ты брал в рот жвачку?! Какой ужас! Ты же можешь заболеть! Виктор! Я пойду в школу, я скажу этой Маргарите Ивановне, чтобы она все же следила за детьми. Жуют какую-то импортную жвачку! Кто знает, что в ней? Может, там микробы какой-нибудь медленно развивающейся болезни!

— Тимофей! Ты понимаешь, что ты сделал? — не унимался отец.

— Ну что ты пристал к нему?!

— Не мешай, если хочешь, чтобы у тебя вырос человек, а не какой-то растленный тип. Он, не спросив разрешения, вытащил из дедовой шкатулки медаль, продал ее... за жвачку...

— Докажи ему! Расскажи всю правду. Ну!

— Я... — Тим испытывал затруднение. — Котька... украл у меня медаль... А жвачку мне дал другой мальчик...

— Какой? Кто?

— Я не знаю... Он во дворе мне встретился... Я его не знаю.

— Что же, он подошел и дал тебе жвачку? Просто так?

Тим долго, очень «честно» выдерживал мрачный взгляд отца. На лице его были написаны... удивление и невинность.

— Ладно... Слушай тогда.

Отец вытащил из кармана бумажный квадратик, развернул его и прочитал: «Уважаемые родители! Ваш сын отдал за жвачку медаль. Он сказал мне, что она все равно никому не нужна. Если медаль понадобится все же... Зайдите, возьмите. М. И.».

А. ПЕТРОВА.

Конкурс бальных танцев

Одно время бальные танцы считались чуть ли не пережитком прошлого. Их почти полностью вытеснили экспрессивные рок-движения и ритмы. В школе же № 107 Акмал-Икрамовского района класс бальных танцев действует уже около 20 лет. Первым его педагогом был артист театра имени Навои Александр Васильевич Озеров, сейчас занятия ведет опытный педагог Евгения Александровна Коган.

Ежегодно проводятся конкурсы. Очередной состоялся совсем недавно и вызвал большой интерес у зрителей.

Первое место в нем завоевали Виктор Пак и Марина Ли. Второе присуждено Михаилу Онищенко и Оксане Колесниченко, а третье поделили Владик Дисконт и Диля Хазигалиева, Олег Василевский и Женя Руднева.

Уже после конкурса я поинтересовалась у ребят, чем их привлекают бальные танцы.

— Считаю, что они дают ощущение гармонии, способствуют собранности, — сказал Михаил Онищенко.

— С помощью танцев, — добавил Александр Орман, — человек как бы самовыражается. Я думаю, что мелодии вальса, танго, ритмы джайфа, румбы, степа повышают тонус, духовно обогащают.

Такого же мнения придерживаются и другие ребята — как те, кто занимается бальными танцами, так и те, кто приходит на конкурсы. Они считают их настоящими праздниками, и этому способствует вся атмосфера бальных вечеров: оживленные лица, классическая музыка, костюмы, которые ребята шьют сами или берут напрокат в театре оперетты.

С. РАБИЧ.

НА СНИМКЕ: вот-вот раздадутся первые аккорды вальса, и танцевальные пары с увлечением начнут показывать свое мастерство.

ВЕЧЕРНИЙ КУРЬЕР

● ДАЛЬНОВИДНЫЙ ПОСТУПОК

Какой изобретатель без патента? «Чайник», да и все. Первому это оригинальное, но никому до сих пор не известное умозаключение пришло в голову знаменитому архитектору, ученому и скульптору итальянского «кватроченто» Филиппо Бруннелески. Он без излишних бюрократических проволочек, поскольку изобретательская мысль бюрократов во времена Возрождения еще дремала, взял да и оформил «патенте», то есть авторское право на подъемное устройство для корабля, перевозящего мрамор. Это был дальновидный поступок. Иначе как бы узнали конструкторы современных подъемных кранов о том, кто был патриархом в их области технического творчества.

● ИЗ ИСТОРИИ ГАЛОШ

Индейцы, живущие по берегам Амазонки, стали носить галоши, а также непромокаемые сапоги-чулки куда раньше европейцев. С тех самых пор, как поселились в этих местах, известных, кроме всего прочего, и гевеями-каучуконосами. Делая надрезы на коре деревьев, индейцы добывали и обмазывали им ноги. Следующая технологическая операция требовала лежания в заготовках будущей обуви на солнышке, и уже после нее охотники и следопыты смело пускались в путь по влажной сельве. Сносив одну пару галош или чулок, не горевали, а тут же приступали к изготовлению следующей — благо гевеи в лесах хватало, а до каучукового бума оставались еще сотни и сотни лет.

● АВТОР СЦЕНАРИЯ — САМА ЖИЗНЬ

Автором сценария кинодетектива, к съемкам которого приступило на Петровке, 38, австралийское телевидение, стала, увы, сама жизнь. В рождественские праздники в аэропорту «Шереметьево-2» была похищена супружеская чета бизнесменов из Австралии. Московские гангстеры требовали у них выкуп в полтора миллиона долларов.

Не выдержав вида мук, которым подвергалась супруга, бизнесмен согласился с требованиями бандитов. Однако для того, чтобы раздобыть запрошенную сумму, ему пришлось звонить дальнему родственнику в Филадельфию. Выслушав необычную телефонную просьбу, американский абонент понял: его родственнику угрожает опасность, и обратился в ФБР. Так о преступлении стало известно московским правоохранительным органам.

Оперативно - следственной группе, куда вошли сотрудники отдела по борьбе с организованной преступностью МУРа, ОРБ МВД России, АФБ России, Управления АФБ России по Москве и области, понадобилось совсем немного времени, чтобы выйти на след похитителей...

Похитители арестованы.

Начальник отдела МУРа Владимир Рушайло сказал, что в новом году это уже второй случай похищения людей с целью получения выкупа. В 1991 году отделом по борьбе с организованной преступностью, который он возглавляет, было раскрыто 12 случаев «киднэпинга». Судя по тому, что в 1990 году в Москве было зарегистрировано лишь два случая похищений такого рода, этот вид преступлений в столице России становится все более «популярным».

● ПОЛЕЗНЫЙ СОВЕТ

Рост ребенка родители обычно отмечают на дверном косяке. Очень удобно для этого наклеить на стенку у двери клеенчатый сантиметр — сразу будет видна и отметка роста, и ее величина в сантиметрах.

● ЛЕГЕНДАРНЫЕ КРАСАВИЦЫ МИРА — «СЛАБОСТЬ» ГЮНТЕРА ЗАГСА

До сих пор известную манекенщицу и фотомодель Кладиу Шиффер считали двойником ББ (Бриджит Бордо). Но профессионал-фотограф Гюнтер Загс доказал своими последними работами, что Шиффер не только двойник ББ, но и 11 других легендарных красавиц мира. В этом ему помогло и искусство макияжа, и костюмы, сшитые специально для этих съемок, и, конечно же, удивительное мастерство самого автора. Причем костюмы известных героинь были сшиты в мастерской Мюнхенской оперы за 100 тыс. марок. Впервые работу Гюнтера Загса можно будет увидеть на престижном фотофоруме в Бремене, ну а потом путешествие «красавиц» продолжится по всей Германии, в японской столице и, как предполагается, завершится в Нью-Йорке, на который Гюнтер возлагает большие надежды. Тираж снимков небольшой, но зато стоимость одного отпечатка будет колебаться от 1.700 до 2.800 марок.

НА СНИМКЕ: не правда ли, именно такой мы представляли себе южанку Скарлетт О'Хара — героиню романа Маргарет Митчелл «Унесенные ветром»!

● ФРАЗЫ

Умные мысли приходят всем. Но они не деньги и не каждому нужны.

Жители горных районов индонезийского острова Бали считают, что после смерти душа умершего должна продолжать общение с душами живых родственников. Чтобы это происходило, после смерти члена общины мастер делает символическую куклу, в которую «входит душа» ушедшего в мир иной. Она устанавливается в выемке отвесной стены высоко над землей. Придя к стене, люди могут «пообщаться» с любимыми и близкими.

НА СНИМКЕ: так душа умершего совершает свой путь к нише в стене.

● ЭТО ИНТЕРЕСНО

Манекен появился на свет в XVI веке. Из дерева и глины итальянский мастер сделал большую куклу и одел ее в лоскуты холста. Кукле дали имя Маничино.

Вскоре деревянная кукла перекочевала в Нидерланды и Францию, где стала называться манекеном. В Париже какой-то портнихе пришла в голову мысль использовать ее, чтобы показывать клиентам новые фасоны одежды. Примеру последовали и другие портнихи. Одно плохо: деревянные фигурки были неподвижны. Поэтому многие продавщицы, стараясь «оживить» модель, набрасывали на себя различные ткани. Одну из таких продавщиц и увидел англичанин Чарльз Уорт, приехавший в Париж. Оживший манекен! Он увез девушку в Англию. Так в Лондоне, в магазине мод Уорта, впервые появилась живая манекенщица.

— Выпей успокоительного и ознакомься с последним счетом.

● УСЛЫШАННЫЙ АНЕКДОТ

— Дедушка, у тебя есть зубы!

— Нет, внучек.

— Тогда подержи мой бутерброд.

(По материалам печати и информационных агентств).

«ВЕЧЕРКА» В КРУГУ СЕМЬИ

Каждый ребенок — художник

Я смотрела на этих детей и завидовала. Им повезло, что пришли они в эту школу № 50, сидят в этом классе и слушают эту удивительную женщину, которая учит их творить чудо.

Именно чудо, по-другому это и не назовешь, когда на глазах возникает детский рисунок, глядя на который с трудом веришь, что создала его рука ребенка. Настолько он правдив и прекрасен.

Правда, «водит» детской рукой рука взрослого — Б. В. Пионтик.

Уроки Брониславы Валерьяновны построены так, что все здесь работает на достижение цели. Это интонации голоса, спокойного, но твердого, тихая, завораживающая музыка, призывающая творить.

И результат ощутим. Дети обретают, развивают свое, индивидуальное видение мира, красок, чувств. Учатся ценить и оценивать чужую работу, не чувствовать себя беспомощными в мире искусства.

— Талант художника — это все-таки дар божий, — замечает Бронислава Валерьяновна. — Но тем не менее умение рисовать заложено в каждом ребенке. Только у одного это получается хорошо, у другого не очень. Нужно только дать проявиться этим способностям.

Замечу, что работает Бронислава Валерьяновна по своей программе, которая строится на личностном понимании предмета.

В искусстве не может быть строгих критериев: «это хорошо — это плохо», тем более для преподавателя.

— Один художник (мастер) мне ближе и понятнее, значит, его творчество я смогу раскрыть и донести до каждого ребенка лучше, — говорит Бронислава Валерьяновна.

Ребята учатся разбираться в искусстве, и позже уже каждый выберет для себя более ему близкое или не выберет совсем.

А сейчас они занимаются всем: живописью — искусством пятна, графикой — искусством линии. Устраивают выставки работ: тематические, просто праздничные коллажи из рисунков и аппликаций, где простая полосочка бумаги «оживает» и превращается в удивительный цветок или сказочный персонаж.

Л. ДАВЫДОВА.

Внимание: подросток

О звездах, школьном президенте и... любви

Девочка-акселератка со светлыми вдумчивыми глазами и непослушной копной волос очень серьезно говорила о том, как она собирается претворять в жизнь свою довольно большую, в два десятка пунктов, программу. Времени, как призналась Оксана Чернева, у нее маловато, года полтора, к тому же учебу нельзя запускать ни в коем случае, ведь после окончания школы она мечтает поступить в сельскохозяйственный институт...

10 декабря прошлого года ученица 10 «Г» класса О. Чернева одержала уверенную победу на выборах и стала президентом средней школы № 97. Предшествовала этому событию огромная предвыборная кампания, во время которой шесть претендентов на пост президента отстаивали свои программы, встречались со своими избирателями — учениками старших классов — и предлагали варианты, как же осуществить перестройку в школе. Предложения Оксаны ребятам понравились больше других, да и вся программа Черневой отличалась смелостью и раскованностью, напористостью и искренностью. Потому-то, наверное, за ее кандидатуру и проголосовали почти все делегаты съезда.

Был также избран вице-президент, появился кабинет министров. Первое, что они сделали, — организовали для учеников своей школы, как малышей, так и старшеклассников, отличное новогоднее представление. Веселое и удивляющее разнообразием.

В школе, считает Оксана, можно сделать многое, главное—захотеть. Например, воспитать в учениках раскрепощенность (и эту работу надо начинать уже в младших классах), приблизить учебу к занятиям в институте, отменить поднадоевшую школьную форму, регулировать межнациональные отношения, организовывать досуг... Конечно же, все это президент со своим кабинетом министров не собирается делать в одиночку, помогает им преподавательский состав, ну а с директором школы Эльзой Сафаровной Умировой, заместителем директора по внешкольной воспитательной работе Ниной Ашировной Сайдалимовой, вожатой Ольгой Хаимовой у новой «власти» самые тесные контакты и полное взаимопонимание.

В тот день, когда я побывала в школе № 97, здесь состоялся семинар заместителей директоров школ Кировского района по воспитательной работе и старших вожатых. Разговор зашел о нетрадиционных методах и формах работы с учащимися старших классов, об организации работы с подростками по месту жительства. Педагоги школы № 97 рассказали о том, что, например, выборы президента и кабинета министров в первую очередь пробудили в старшеклассниках чувство ответственности за все происходящие в школе события, уверенность, что они могут и должны оказывать влияние на все сферы жизнедеятельности средних учебных заведений. Во всяком случае, уже сегодня, хотя после выборов прошло совсем немного времени, педагогический состав ощутил существенную помощь со стороны «властей» — и в работе с учениками младших классов, и в вопросах проведения досуга, и наведении порядка во время занятий и перемен. А впереди — сбор металлолома, макулатуры, организация летнего пионерского лагеря... И здесь главными помощниками станут президент, вице-президент и министры.

Кстати, о досуге. Участники семинара воочию сумели убедиться, что школьники могут организовать и провести интересное мероприятие. Перед ними выступили ученики 9 «А» класса Абдувахоб Файзиев и Лазиз Юнунбаев с миниатюрой собственного сочинения из школьной жизни, а юные артисты театра-студии «Белая лилия» показали премьеру спектакля, тоже, между прочим, своими силами написанного, который назвали «Звездная симфония».

Может, и не хитер сюжет этого спектакля, рассказывающего о влюбленном юноше Эроне, мечтающем открыть тайну небесной звезды и преодолевающем ради этого множество преград, только, думаю, не в этом дело. Я смотрела, как выступали дети, и мне казалось, что они верят в чудо, в добро, в то, что зло никогда не сумеет одержать победу. Они не играли в любовь — они любили. Свою сказку, свой театр, делающий свои первые шаги, своими руками сделанную простенькую декорацию, костюмы, перевоплотившие девочек и мальчиков в добрых фей, злую колдунью, наивную королеву, мрачных стражей... Наверное, они все одинаково хотели, чтобы честный и открытый Эрон нашел свою звезду, вернулся к возлюбленной и сделал жизнь на земле добрее и счастливее. Кому сегодня не хочется доброты?..

Г. УСТИМЕНКО.

Тест

Умелая ли вы хозяйка?

РАЗОБРАТЬСЯ В ЭТОМ ПОМОГУТ НАШИ ВОПРОСЫ:

1. Как вы храните стиральные порошки, химикаты?

а) где придется; б) в фабричной упаковке; в) в банке или бутылке от продуктов.

2. Если во время приготовления еды на пол капнул жир, когда вы вытираете пол?

а) сразу же, б) после того, как жир высохнет, в) когда будет свободное время.

3. Как вы протираете стекла окон?

а) стоя на подоконнике; б) на табуретке, в) с помощью длинной щетки.

4. Как вы обычно режете хлеб и овощи?

а) на доске; б) на тарелке; в) на столе.

5. Как открываете консервные банки?

а) специальным ножом; б) обычным ножом; в) как придется.

6. В какую сторону отодвигаете с горелки плиты кастрюлю и сковородку?

а) вперед, к себе; б) вбок; в) как придется.

7. Обычно домашние приборы, которые продаются в магазинах, содержат инструкцию, как ими пользоваться. Что делаете вы с такой инструкцией?

а) внимательно прочитываю; б) даже не открываю; в) сразу выбрасываю.

ПРОВЕРЬТЕ ОТВЕТЫ

1. Правилен, конечно, ответ б) — ошибка может иметь трагические последствия. 2. Правилен ответ а) — на пятне от жира можно поскользнуться. 3. Больше всего несчастных случаев в доме происходит как раз при мытье окон. Правилен ответ в) — длинная щетка может достать верхние уголки стекла. 4. Правилен ответ а) — только тогда можно рассчитывать, что нож не полоснет по большому пальцу. 5. Правилен ответ а) — нож используют точно по назначению. 6. Правилен ответ б) — посуду следует перемещать только вбок, а не на себя. 7. Конечно, следует поступать в соответствии с пунктом а).

Если вы удачно ответили на все вопросы, значит, вы хозяйка осмотрительная. Если допустили ошибки, будьте внимательнее. Помните: домашнее хозяйство тоже требует «техники безопасности».

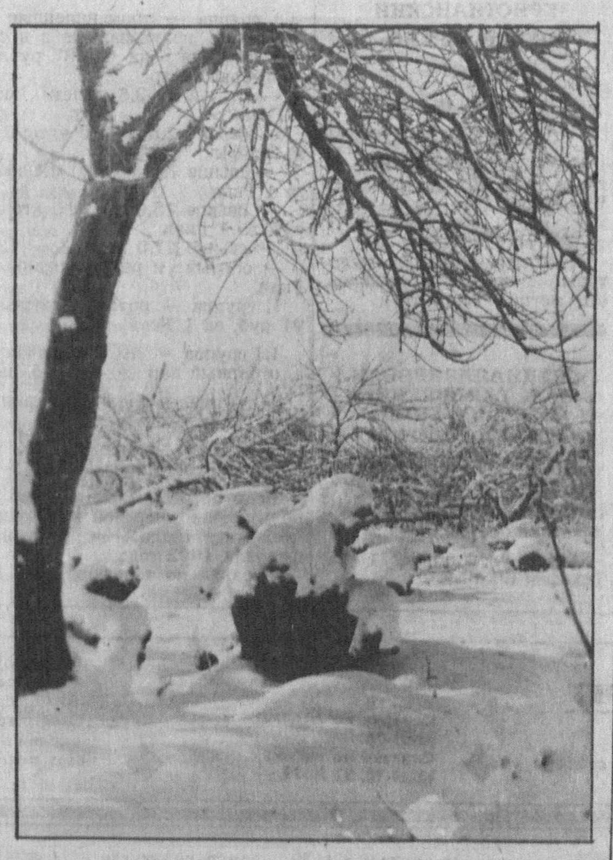

Зимняя сказка. Фотоэтюд Р. Шарипова.

● КУЛИНАРНАЯ СПРАВКА

Пересол мяса сравнительно легко исправить, добавляя либо пресный мучной или масляный соус, который моментально оттягивает соль на себя, либо добавляя к жареному мясу сметану. Горячее готовое пересоленное мясо надо переложить в чашку с холодной сметаной и дать постоять до тех пор, пока мясо остынет, после этого нагреть чашку на водяной бане.

«Непробиваемый гросс» Давыдов

Славная спортивная биография у инженера-электрика С. Давыдова. Он международный мастер по шашкам. В составе сборной СССР ему удалось выиграть исторический роттердамский матч у знаменитой команды Голландии. Спорил Давыдов успешно за доской с экс-чемпионами мира И. Куперманом, А. Андрейко, А. Гантваргом, легендарными Баба-Си, Т. Сейбрандом. И хотя Давыдов «стоклетками» стал заниматься недавно, сразу попал в разряд «непробиваемых» — никому не проигрывал...

— «Швейцарка» в городке Брунсули на берегу Северного моря собрала 132 спортсмена, — рассказывает С. Давыдов о своей недавней поездке в Голландию. — Четыре партии здесь я выиграл, а пять свел вничью. «Половинки» очка не хватило, чтобы попасть в призовую десятку. Первое место занял сенегалец Самб. До этого выиграл представительный турнир «Злата Прага», в котором участвовали 60 гроссмейстеров.

— Сергей, а как узбекские шашисты вышли на европейскую арену?

— Узнав о наших достижениях, нас стали приглашать за рубеж. Так, международный гроссмейстер Николай Мищанский разделил первое — второе места на соревнованиях в польском городе Дарлово, Лазарь Шабшай неплохо выступил в Чехословакии и Нидерландах. Есть и другие интересные предложения. Все решит наличие свободно конвертируемой валюты.

— В СКА (Ташкент), где вы работаете тренером, выросли способные шашисты. Это результат...

— ...творческой работы с молодежью в клубе, который создает для нее все условия. Прогрессируют прапорщик мастер спорта Андрей Честков — неоднократный призер Вооруженных Сил, Абдукадыр Таштемиров — обладатель «бронзы» чемпионата ВС. В Нижнем Тагиле на соревнованиях среди юношей ВС в русских шашках Виктор Кондаков был вторым, Станислав Малыгин в стоклетках — третьим. С этими ребятами мы связываем большие надежды.

— В РШИК на 1992 год запланировано всего три соревнования. Почему так мало?

— Конечно, такой популярной игре, как шашки, необходимо уделять больше внимания. Тем более что никакие тренировки, спарринг-встречи не заменят опыта соревнований. Но, к сожалению, в последнее время заметно снизился интерес к шашкам, что в общем-то характерно для многих видов спорта. А объясняется это отсутствием денег. Но будем надеяться, что и шашки когда-нибудь заинтересуют спонсоров, ведь эта игра — не только развлечение на досуге. Она формирует такие ценные для человека качества, как целеустремленность, тактическое мышление и воля.

А. КОНДРАТЕНКО.

Спартакиада— победы и общение

Первая спартакиада Узбекистана среди инвалидов с поражением опорно-двигательного аппарата была проведена в преддверии олимпийского года как экзамен на спортивное мастерство. И он спортсменами выдержан с честью — по плаванию, настольному теннису, тяжелой и легкой атлетике показаны результаты, не только близкие к лучшим мировым достижениям, но и значительно их опережающие.

— К примеру, Кадыржан Ибрагимов, выступавший на чемпионате республики в весовой категории до 50 кг, взял штангу весом 100 кг, — говорит М. Х. Халитов, председатель республиканского физкультурно-оздоровительного клуба «Орзу».

Рассказывая не без гордости об успехах инвалидов, в чью нелегкую жизнь активно вторгается вместе со спортом возможность общения друг с другом, Мансур Хамидович с большой признательностью отзывается о тех, кто щедро финансирует эти праздники. В частности, об Узбекском обществе инвалидов, которое возглавляет С. С. Убайдуллаев. Благодаря ему все 130 участников I спартакиады в дни соревнований жили в лучших гостиницах Ферганы.

— Даже наши гости — карагандинцы, алмаатинцы, душанбинцы, — говорит он, — не раз вспоминали добрым словом наших спонсоров.

И действительно, спонсоры, чей круг обнадеживающе расширяется в наше нелегкое время, заслуживают самой искренней благодарности. Благодаря им тысячи людей стали в ушедшем году зрителями таких престижных международных турниров, как «Кубок мира-91» по футболу среди инвалидов-ампутантов, «Кубок милосердия», турнир по футболу.

— В этих спортивных состязаниях от нашей республики приняло участие более 700 инвалидов, обретших друзей и веру в свои возможности. Многие из них, уже разъехавшись по домам, стали активными инициаторами создания физкультурно-оздоровительных клубов. Так, в Нукусе Павел Гусев организовал клуб по тяжелой атлетике, которой пока только в нашей республике занимаются и женщины-инвалиды. Появился клуб для инвалидов и в Карши — филиал «Орзу», в котором десятки людей приобщаются к плаванию, теннису и легкой атлетике.

В этом олимпийском году для инвалидов пройдут паралимпийские игры. И мы бы хотели перед ними провести генеральную репетицию — внеплановые соревнования накануне Навруза, что станет возможным опять-таки благодаря спонсорским взносам. Для тех, кто хотел бы внести свою долю в эту благотворительную акцию, я напоминаю наш расчетный счет — 000700852 Ленинский ПСВ МФО 172682312. Получатель РФОК «Орзу» по работе с инвалидами. Я надеюсь, что организации, учреждения, да и многие частные лица отнесутся к нам с вниманием и добротой.

С. ТЕН.

Редактор
Э. М. ЭРНАЗАРОВ.

РЕКЛАМА ОБЪЯВЛЕНИЯ

ГОРОДСКОЙ ИНСТИТУТ УСОВЕРШЕНСТВОВАНИЯ УЧИТЕЛЕЙ

ОТКРЫЛ ХОЗРАСЧЕТНЫЕ КУРСЫ

подготовки выпускников школ в вузы по основным предметам общеобразовательной школы (на узбекском и русском языках), **а также по изучению узбекского и английского языков и арабской графики.**

Занятия начинаются по мере комплектования групп.

Адрес: ул. Т. Шевченко, 4, кабинет № 2.

НАУЧНО-ИССЛЕДОВАТЕЛЬСКИЙ ИНСТИТУТ ЭПИДЕМИОЛОГИИ, МИКРОБИОЛОГИИ И ИНФЕКЦИОННЫХ ЗАБОЛЕВАНИЙ

Республиканского научного центра по борьбе с инфекционными и паразитарными заболеваниями

Минздрава Республики Узбекистан

объявляет конкурс

НА ЗАМЕЩЕНИЕ ВАКАНТНЫХ ДОЛЖНОСТЕЙ

ПО ЛАБОРАТОРИЯМ:

заведующего индикации и коллекции патогенных микроорганизмов;

старших научных сотрудников: индикации и коллекции патогенных микроорганизмов, зоонозов и спец. исследований;

младшего научного сотрудника индикации и коллекции патогенных микроорганизмов;

ПО ОТДЕЛЕНИЯМ:

заведующих: хронических вирусных гепатитов, диарейных заболеваний;

старших научных сотрудников: хронических вирусных гепатитов, диарейных заболеваний, кишечных инфекций у детей;

младших научных сотрудников: хронических вирусных гепатитов (3), диарейных заболеваний (2), кишечных инфекций у детей, брюшного тифа и других сальмонеллезов.

Срок конкурса — месяц со дня опубликования объявления.

Документы направлять по адресу: 700133, г. Ташкент, ул. Решетова, 2. Телефоны: 42-32-22, 42-32-15.

ЭКСПРЕСС-УНИВЕРСИТЕТ «ЗДОРОВЬЕ»
при правлении общества «Знание» Республики Узбекистан

ОБЪЯВЛЯЕТ ОЧЕРЕДНОЙ ПРИЕМ НА ФАКУЛЬТЕТ КЛАССИЧЕСКОГО МАССАЖА.

В процессе занятий слушатели овладеют всеми приемами и методами классического массажа, изучат основы точечного массажа и ауриколотерапии.

Опытные преподаватели — кандидаты и доктора медицинских наук обучат вас всем тонкостям своего мастерства. Вы узнаете, какие чудеса может делать массаж, и сами научитесь творить это чудо. Ваше собственное здоровье и здоровье ваших близких в ваших руках.

Приходите к нам.

Контрольный сбор — **6 февраля 1992 г. в 17.00.**

Начало занятий — **7 февраля.**

Наш адрес: ул. А. Кадыри, 13. Республиканский Дом лектора (район магазина «Скопле», универсам «Октябрьский»).

Телефоны для справок: 44-60-39 с 9 до 18.00 ежедневно, кроме субботы; по воскресеньям — с 10 до 13.00; 22-53-93 — после 19.00.

СПЕЦИАЛИЗИРОВАННАЯ АВТОБАЗА ТЕХНОЛОГИЧЕСКОГО АВТОТРАНСПОРТА
треста «Гордорстройремонт»

СДАЕТ В ЭКСПЛУАТАЦИЮ И АРЕНДУ ПОЧАСОВОЙ ГРУЗОВОЙ АВТОТРАНСПОРТ.

Наш адрес: г. Ташкент, ул. 19 февраля, 29 (трамваи: 5, 26; автобусы: 68«э», 37«э», 12, 52, 26, остановка «Завод «Электроаппарат» или «Карасу»). Телефон 91-69-63.

ПРИГЛАШАЕТСЯ НА РАБОТУ

СПЕЦИАЛИСТ ПО ВЫРАЩИВАНИЮ ГРИБОВ

или сдается на договорных условиях оборудованное под грибницу подвальное помещение.

Обращаться по телефону 67-30-77 с 18 до 20.00.

МАЛОЕ ПРЕДПРИЯТИЕ «ИНТЕЛСЕРВИС»

ПРОВОДИТ ПРИЕМ НА 3-МЕСЯЧНЫЕ КУРСЫ БУХГАЛТЕРОВ

промышленных предприятий и организаций, а также малых предприятий, кооперативов, торговли и других сфер с обучением работы на компьютерах.

После окончания курсов слушателям будут выданы удостоверения и пакет документов по бухгалтерскому учету.

Справки по телефону 33-56-21.

ТОРГОВО-ЗАГОТОВИТЕЛЬНАЯ БАЗА КУЙБЫШЕВСКОГО ТРЕСТА СТОЛОВЫХ

РЕАЛИЗУЕТ КВАШЕНУЮ КАПУСТУ И ПОМИДОРЫ

по перечислению и за наличный расчет по договорным ценам без ограничения в тару покупателя.

Наш адрес: Хамзинский район, ул. Дыбенко, 54.

ВНИМАНИЕ!

КООПЕРАТИВНЫЙ НАУЧНО-ПРОИЗВОДСТВЕННЫЙ КОМПЛЕКС «АРГУС» при НИИ «Алгоритм» УзНПО «Кибернетика» АН РУз

ЛИКВИДИРУЕТСЯ.

Претензии принимаются в течение месяца со дня опубликования объявления по адресу: г. Ташкент, ул. Ф. Ходжаева, 25.

В ГОРОДСКОМ ДОМЕ ЗНАНИЙ

ПРОДОЛЖАЕТСЯ ПОКАЗ ЗАРУБЕЖНЫХ КОМЕДИЙНЫХ ЛЕНТ

С 30 ЯНВАРЯ по 4 ФЕВРАЛЯ

ДЕМОНСТРИРУЕТСЯ

ЗНАМЕНИТАЯ ПРИКЛЮЧЕНЧЕСКАЯ КИНОКОМЕДИЯ

«Ассоциация злоумышленников»

(производство Франция)

...Фильм зрелищный и очень забавный. Одним словом — вам понравится.

Начало: 30 января, 1 и 3 февраля — 10.30, 12.30, 14.30, 16.30, 18.30, 31 января — 12.30, 14.30, 16.30, 18.30, 2 февраля — 14.30, 16.30, 18.30, 4 февраля — 10.30, 12.30, 14.30, 16.30.

С 3 по 9 ФЕВРАЛЯ

КИНОПРОГРАММА

«Любовь в немецком кино»

Фильмы знаменитого немецкого режиссера **Хельмута КОЙТНЕРА**

3, 4, 8 февраля — «ПОД МОСТАМИ».
5, 6, 7 и 9 февраля — «РОМАНС В МИНОРЕ».
Начало — в 16.30.
Телефоны: 56-55-89, 56-85-58, 56-55-86.
Открыта касса предварительной продажи билетов в Доме знаний.

НУЖЕН ЛИ ХРИСТОС МОЛОДЕЖИ

ДОРОГОЙ ДРУГ!
ПРИГЛАШАЕМ ВАС

НА МОЛОДЕЖНУЮ ВСТРЕЧУ

9 февраля в 15.00 по адресу: г. Ташкент, ул. Панченко, 35 (автобусы — 2, 57, 80, остановка «ГАИ», идти в сторону Тезикового базара, от ул. Новополторацкой второй поворот направо).

Телефон для справок 55-06-49.

В программе: выступления евангелистов, музыка, чтение стихотворений, пение, ответы на вопросы, выставка христианской литературы.

ВХОД СВОБОДНЫЙ!

БИККС

ОТЛИЧНЫЙ ИНТЕРЬЕР-
ЭТО ЛИЦО ВАШЕЙ ФИРМЫ!
ОТЛИЧНЫЙ ИНТЕРЬЕР-
ОТЛИЧНОЕ НАСТРОЕНИЕ-
ОТЛИЧНЫЙ БИЗНЕС!

Если вы хотите придать вашему офису, кафе или концертному залу современный и нестандартный вид, ассоциация "БИККС-АЛИНА" поможет вам.

Мы предлагаем большой выбор разнообразных декоративных отделочных материалов:

настенные панели с металлической и кожаной отделкой,

подвесные потолки из алюминия золотистых и белых тонов, выполненные в различных художественных стилях,

оригинальные светильники, которые хорошо сочетаются с металлической отделкой стен и потолков и создадут в ваших интерьерах особый световой эффект.

Наша продукция легко монтируется, удобна в эксплуатации, долговечна.

Будьте уверены: в помещениях, интерьер которых оформлен фирмой "БИККС-АЛИНА", вам будет уютно!

Наш адрес: Ташкент-146, ул. Зебо Шамсутдиновой, тупик 2.
Телефоны: 91-31-08, 98-64-53, 68-70-35.
Телефакс: 90-41-97.
АССОЦИАЦИЯ "БИККС".
Узбекское рекламное агентство "САРБОН"
АО "СОЮЗРЕКЛАМА".

УЛЬЯНОВСКИЙ АВИАЦИОННЫЙ ПРОМЫШЛЕННЫЙ КОМПЛЕКС

ОБЪЯВЛЯЕТ ПРИЕМ

НА РАБОТУ МУЖЧИН

в возрасте до 45 лет

ПО СПЕЦИАЛЬНОСТЯМ:

— слесарь-сборщик летательных аппаратов,
— токарь,
— фрезеровщик,
— сборщик-клепальщик,
— слесарь механосборочных работ,
— слесарь КИПиА,
— электромонтер,
— слесарь-ремонтник
и другим машиностроительным профессиям.

Жилые комнаты в семейном общежитии предоставляются в течение 1,5 — 2 лет, квартиры — в течение 7 лет.

Высококвалифицированным специалистам при заключении трудового договора жилье предоставляется на льготных условиях.

Работникам, прибывшим на УАПК по вызову, выплачиваются: подъемные, стоимость проезда, расходы по провозу имущества, суточные.

Представитель авиакомплекса будет принимать 4, 5 марта по адресу: г. Ташкент, ул. Т. Шевченко, 64. Ленинская биржа труда.

ВНИМАНИЕ!

В соответствии с постановлением Кабинета министров при Президенте Республики Узбекистан от 09.01.92 г. № 4

НА ЭЛЕКТРИЧЕСКУЮ ЭНЕРГИЮ, ПОТРЕБЛЯЕМУЮ НАСЕЛЕНИЕМ, ВНЕ ЗАВИСИМОСТИ ОТ МЕСТА ЖИТЕЛЬСТВА

УСТАНОВЛЕН ТАРИФ ПО 8 КОПЕЕК ЗА 1 КИЛОВАТТ-ЧАС.

Все ранее установленные гражданам льготы — участникам Великой Отечественной войны, воинам-интернационалистам, учителям школ и другим — остаются в силе, исходя из нового тарифа.

Госкомцен Республики Узбекистан постановлением от 22.01.92 г. за № 12/4 установил дополнительный прейскурант № 09-01-1990/2-04, введенный в действие с 01.01.92 г. — тарифы на электрическую и тепловую энергию для промышленных и непромышленных потребителей.

ЭЛЕКТРОЭНЕРГИЯ:

I ГРУППА — промышленные и приравненные к ним потребители с присоединенной мощностью 750 кВА и выше. Двухставочный тариф:
— плата за 1 кВт максимальной нагрузки, руб. в год — 650;
— плата за 1 кВт. ч. потребляемой энергии — 29 коп.

II ГРУППА — промышленные и приравненные к ним потребители с присоединенной электрической мощностью до 750 кВА.
Одноставочный тариф: 52 коп. за 1 кВт. ч.

IV ГРУППА — производственные сельскохозяйственные потребители (кроме эксплуатационных водохозяйственных организаций, содержащихся за счет средств бюджета) — 20 коп. за 1 кВт. ч.
Эксплуатационные водохозяйственные организации, содержащиеся за счет средств бюджета — 10 коп. за 1 кВт. ч.

V ГРУППА — электрифицированный железнодорожный транспорт (электротяга) — 21 коп. за 1 кВт. ч.

VI ГРУППА — электрифицированный городской транспорт (электротяга) — 29 коп. за 1 кВт. ч.

VII ГРУППА — непромышленные потребители — 34 коп. за 1 кВт. ч.

РАЗДЕЛ III. Электрическая энергия, используемая на нужды отопления и горячего водоснабжения, — 1 руб. 05 коп. за 1 кВт. ч.

ТЕПЛОВАЯ ЭНЕРГИЯ:

1 группа — промышленные и приравненные к ним потребители, не указанные в последующих группах.
— горячая вода — 137 рублей за 1 Гкал.;
отборный пар:
— от 1,2 до 2,5 кгс/см² включительно 118 руб. за 1 Гкал.;
— свыше 2,5 до 7,0 кгс/см² включительно — 126 руб. за 1 Гкал.;
— свыше 7,0 до 13,0 кгс/см² включительно — 134 руб. за 1 Гкал.;
— свыше 13,0 до 21,0 кгс/см² включительно — 137 руб. за 1 Гкал.;
— свыше 21,0 кгс/см² — 139 руб. за 1 Гкал.;
— острый и редуцированный пар — 151 руб. за 1 Гкал.

II группа — оптовые потребители — перепродавцы — 91 руб. за 1 Гкал.

III группа — ЖСК: горячая вода — 42 руб. за 1 Гкал.; отборный пар — 43 руб. за 1 Гкал.

IV группа — теплично-парниковые хозяйства — 20 руб. за 1 Гкал.

V группа — гаражи, ГСК, мастерские творческих работников, гостиницы МЖКХ — 39 руб. за 1 Гкал.

Всем потребителям энергии перезаключить договоры на пользование энергией с районными, городскими электрическими и тепловыми сетями и Узэнергонадзором до февраля 1992 года.

Справки по телефонам: 33-15-88, 33-75-67, 32-98-81.

ВНИМАНИЕ!

С 1 января 1992 г.

ПРИ РЕСПУБЛИКАНСКОМ УЗАГРОПРОМБАНКЕ

ОТКРЫТ ОБМЕННЫЙ ПУНКТ ИНОСТРАННОЙ ВАЛЮТЫ.

Специалисты банка с помощью современной техники помогут вам определить платежеспособность банкнот любой из валют.

Наш адрес: г. Ташкент, пр. Узбекистанский, 6.
Телефон 33-39-31.

SAFAR BECHATAR

ОРГАНИЗУЕТ В АПРЕЛЕ с.г. ТУРИСТСКИЕ ПУТЕШЕСТВИЯ

в СИРИЮ

(Дамаск, Пальмиру, Аленио) - 5 дней (4 ночи).

ИНТЕРЕСНАЯ ЭКСКУРСИОННАЯ ПРОГРАММА. ПРОЖИВАНИЕ В ТРЕХЗВЕЗДНОМ ОТЕЛЕ.
Справки по телефону 78-30-22.

ТОРГОВЫЙ ДОМ «ПОЛЯРНАЯ ЗВЕЗДА»

(АКЦИОНЕРНОЕ ОБЩЕСТВО ОТКРЫТОГО ТИПА)

ПРИГЛАШАЕТ ВАС СТАТЬ НАШИМ АКЦИОНЕРОМ.

Наши учредители: предприятия и банки Мурманской области.

Став акционером нашего общества, вы имеете право на:
— участие в управлении и деятельности ТД;
— получение информации, которой располагает ТД;
— получение дивидендов;
— приоритетное приобретение продукции, товаров и услуг ТД;
— льготное участие в ярмарках, выставках и других мероприятиях, проводимых ТД.

Номинальная стоимость каждой акции — 1 тысяча рублей (частным лицам).

Юридическим лицам предоставляется возможность приобретать акции пакетами по 50 акций в каждом.

По номинальной стоимости акции реализуются только до **20 февраля** 1992 г.

Справки по телефону в г. Мурманске 2-58-48.

Для консультаций обращаться в г. Ташкенте — станция метро Хамида Алимджана (площадь Х.Алимджана, 2 «б», «КРАМДС-ДОСТ». Телефоны: 34-19-71, 34-12-29.

ФИРМА «ЕРДАМЧИ»
при Фонде милосердия и здоровья Республики Узбекистан

ЛИКВИДИРУЕТСЯ.

Претензии принимаются в течение месяца со дня опубликования объявления по адресу: г. Ташкент, ул. Чангол-зар Мавзук, 3. Телефон 48-30-08.

Хозрасчетная фирма «Ердамчи».
Узбекское рекламное агентство «Сарбон»

ВНИМАНИЮ ГРАЖДАН!

СО 2 ФЕВРАЛЯ

каждое воскресенье в 10.30

РЕСПУБЛИКАНСКИЙ ХРИСТИАНСКИЙ ЦЕНТР «ГРЕИС»

(«Благодать»)

ПРИГЛАШАЕТ ВСЕХ ЖЕЛАЮЩИХ

НА БОГОСЛУЖЕНИЕ, которое проводит пастор Ли Чун Хван.

Вход свободный.

Наш адрес: Дворец культуры железнодорожников, (ст. метро «Ташкент»).

СПЕЦИАЛИЗИРОВАННОЕ УПРАВЛЕНИЕ «УЗГАЗСОЗЛАШ» при ПО «Узбекгаз»

ЛИКВИДИРУЕТСЯ.

Претензии принимаются в течение месяца со дня опубликования объявления.

Адрес: ул. Глинки, 41 «а». Телефон 55-49-70.

ТЕАТР

АКАДЕМИЧЕСКИЙ БОЛЬШОЙ ТЕАТР РЕСПУБЛИКИ УЗБЕКИСТАН им. А. НАВОИ — 1 февраля **Флория Тоска,** 2 февраля **Жизель.** Начало в 19.00. 2 февраля в 12.00 **Волшебная лампа Аладдина.**

ГОСУДАРСТВЕННЫЙ РУССКИЙ АКАДЕМИЧЕСКИЙ ТЕАТР ДРАМЫ им. М. ГОРЬКОГО — 1 февраля **Зойкина квартира,** 2 февраля **Ночные забавы.** Начало в 17.00

КИНО

30 ЯНВАРЯ

Дворец искусств им. А. Навои — «ЛЮБОВЬ, ЛЮБОВЬ, ЛЮБОВЬ» (большой зал, 20.00), «КИСЛОТА» (малый зал, 19.00).
Фуркат — «ЛЮБОВЬ, ЛЮБОВЬ, ЛЮБОВЬ» (20.00).
Москва — «ЗАМОК ШАОЛИНЬ» (нечетные).
Ташсовет — «ЛЮБОВЬ, ЛЮБОВЬ, ЛЮБОВЬ» (20.00).
Ешлик — «БИТВА ТРЕХ КОРОЛЕЙ» (20.00).

31 ЯНВАРЯ

Дворец искусств им. А. Навои — «ЛЮБОВЬ, ЛЮБОВЬ, ЛЮБОВЬ» (большой зал, 11, 14, 17, 20.00), «КИСЛОТА» (малый зал, 10, 13, 16, 19.00).
Фуркат — «ЛЮБОВЬ, ЛЮБОВЬ, ЛЮБОВЬ» (11, 14, 17, 20.00).
Москва — «ЗАМОК ШАОЛИНЬ» (нечетные).
Ташсовет — «ЛЮБОВЬ, ЛЮБОВЬ, ЛЮБОВЬ» (11, 14, 17, 20.00).
Ешлик — «БИТВА ТРЕХ КОРОЛЕЙ» (11, 14, 17, 20.00).

Ректорат и коллектив кафедры детских болезней № 1 Ташкентского педиатрического медицинского института скорбят по поводу кончины ассистента кафедры

АСАНОВОЙ
Зерине Абдуганиевны

и выражают соболезнование родным и близким покойной.

Служба срочных объявлений

ОБМЕН КВАРТИР ИНОГОРОДНИЙ

● 1-комн. кварт. в г. Ташкенте на любую жилплощадь в Узбекистане. Тел. 78-90-81, 76-62-18.

МЕСТНЫЙ

● Дом с участком (7 соток, рабочий городок, исполкомовский) из 3-х комнат (36 кв. м), природный газ, канализация, телефон и квартиру из 3-х комнат (47 кв. м) на Чиланзаре, 2-й этаж, ремонт, телефон, рядом с метро, на собственный дом с уч-ком, в пределах города, желательно 5-комн. или 4-комн., большие, хорошие. Тел. 78-56-35.

● 2-комнатная квартира, 30 кв. метров с застекленной лоджией, санузел раздельный, в Калининском районе. Предлагать 2 однокомнатные квартиры по линии метро. 1+1. Адрес: Калининский район, ул. Хамзы, дом 6, кв. 13, Кравченко Л. Тел. 72-60-71 после 17.00.

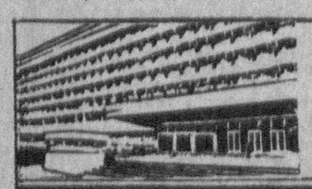

УЧРЕДИТЕЛИ: Ташкентский городской Совет народных депутатов и журналистский коллектив «Вечернего Ташкента».

Вечерний Ташкент

Адрес редакции — 700000, г. Ташкент, ГСП ул. Ленинградская, 32.

Газета выходит ежедневно, кроме субботы и воскресенья.

Справки по редакции 32-53-76. Справки по письмам, 33-29-70, 32-53-79.

По вопросам объявлений и рекламы обращаться по телефонам: 33-81-42, 33-56-67, 32-55-34.
Ответственность за достоверность сведений в рекламе и объявлениях несет рекламодатель.

Издательско-полиграфический концерн «Шарк» Республики Узбекистан. Адрес: 700000, г. Ташкент-ГСП, ул. «Газеты «Правда», 41.

Тираж 197.000. Индекс 64691. Заказ 15. Время подписания в печать по графику в 11.30, номер подписан в 11.30.

1 2 3 4 5 6 7 8 9 10 11 12