17 ФЕВ 1992

Общественно-политическая городская газета

Вечерний Ташкент

Газета выходит с 1 июля 1966 года

№ 30 (7. 972) ◆ Среда, 12 февраля 1992 года ◆ Цена 50 коп.

УКАЗ

Президента Республики Узбекистан

О СОВЕРШЕНСТВОВАНИИ ОРГАНИЗАЦИОННОЙ СТРУКТУРЫ УПРАВЛЕНИЯ ФИНАНСОВЫХ ОРГАНОВ И СИСТЕМЫ ЦЕНООБРАЗОВАНИЯ В РЕСПУБЛИКЕ УЗБЕКИСТАН

В целях осуществления единой согласованной финансовой, налоговой и ценовой политики, обеспечения финансового оздоровления экономики республики, усиления роли экономических методов регулирования цен в условиях формирования рыночных отношений:

1. Передать функции по проведению государственной политики цен на территории республики Министерству финансов Республики Узбекистан, объединив его аппарат с аппаратом Госкомцен Республики Узбекистан.

2. Совету Министров Республики Каракалпакстан, хокимам областей и г. Ташкента совместно с Министерством финансов Республики Узбекистан в месячный срок осуществить организационные меры по объединению территориальных подразделений и центрального аппарата отделов цен с финансовыми органами в соответствии с требованиями пункта 1 настоящего указа.

3. Возложить на Министерство финансов Республики Узбекистан:

координацию работ по формированию и проведению единой финансовой, налоговой и ценовой политики на территории республики, образованию устойчивой финансовой базы социально - экономического развития и социальной защиты населения в условиях перехода к рыночной экономике;

разработку предложений по совершенствованию системы управления финансами и ценообразованием, по созданию рынка ценных бумаг, финансовым аспектам осуществления программы разгосударствления и приватизации;

формирование основных принципов валютно-финансовой политики, предложений по увеличению валютных ресурсов республики и их эффективному использованию;

составление и исполнение бюджета республики на основе долговременных финансовых норм и нормативов, разработку сводного финансового баланса;

осуществление мер по экономическому регулированию цен и тарифов, последовательное проведение курса на их либерализацию.

4. Подчинить Министерству финансов Республики Узбекистан Среднеазиатский филиал научно-исследовательского института по ценообразованию Госкомцен СССР, преобразовав его в научно - исследовательский институт финансов и цен при Министерстве финансов Республики Узбекистан.

5. Кабинету министров при Президенте Республики Узбекистан в 10-дневный срок принять постановление о структуре Министерства финансов Республики Узбекистан и утвердить положение о министерстве.

Президент Республики Узбекистан И. КАРИМОВ.

гор. Ташкент,
11 февраля 1992 г.

В Центральной избирательной комиссии по выборам Президента Республики Узбекистан

В период подготовки к выборам Президента Республики Узбекистан и референдуму республики Центральной избирательной комиссией в соответствии со статьей 6 Закона о выборах Президента Республики Узбекистан был открыт специальный банковский счет для добровольных перечислений денежных средств предприятиями и организациями в фонд избирательной кампании. Поступившие на него средства использовались, по мере необходимости, на нужды, связанные с проведением выборов и референдума. Особенно значительные денежные взносы в фонд избирательной кампании были сделаны Биржей «Тошкент» и Государственным комитетом Республики Узбекистан по обеспечению нефтепродуктами.

В связи с завершением выборов и с учетом оставшихся на этом счету сэкономленных добровольных взносов Центральная избирательная комиссия постановила передать на благотворительные цели 3,4 миллиона рублей, перечислив их нижеследующим министерствам и ведомствам:

— Министерству социального обеспечения Республики Узбекистан—для одиноких престарелых граждан и инвалидов, проживающих в домах-интернатах;

— Министерству здравоохранения Республики Узбекистан — для детских больниц, противотуберкулезных санаториев;

— Министерству народного образования Республики Узбекистан — для детских домов и школ-интернатов;

— Республиканскому совету ветеранов войны и труда — для нуждающихся в материальной поддержке ветеранов партии, войны и труда;

— Республиканскому союзу ветеранов Афганистана — для нуждающихся инвалидов-«афганцев», семей погибших и пропавших без вести воинов;

— республиканскому Фонду милосердия и здоровья — для малоимущих граждан, многодетных матерей, престарелых одиноких граждан и инвалидов.

Сообщение

Приказом Прокурора Республики Узбекистан Мирзаев Тохир Камбарович назначен прокурором г. Ташкента — заместителем Прокурора республики.

Т. К. Мирзаев 1952 года рождения, узбек, образование высшее, юридическое. В органах прокуратуры работает с 1978 года. Работал следователем, заместителем прокурора Фрунзенского района, прокурором Кировского района, прокурором Хорезмской области, заместителем начальника следственного управления Прокуратуры республики. С 1990 года — заместитель Прокурора республики.

ИНФОРМБЮРО

ПО ВСЕМ КАНАЛАМ

В РЕСПУБЛИКЕ

● Указами Президента Республики Узбекистан назначены хокимами Джизакской области Турсунов Эркин, Сырдарьинской области — Махмудов Батыр.

● 150 семей получили ключи от новых квартир в Ургенче. Всего в минувшем году получили новые квартиры более двух тысяч семей этого города. В нынешнем году новоселов будет вдвое больше.

В СОДРУЖЕСТВЕ

● В Минске начало работу совещание рабочих групп с участием командующего Вооруженными Силами СНГ маршала авиации Шапошникова. Цель совещания — подготовка к завтрашнему совещанию глав государств СНГ.

● Вчера продолжался обстрел города Шуши со стороны армянских сел. В городе нет питьевой воды, электричества, не работает отопление, прекращены занятия в школах.

● Парламент Чеченской республики наделил Джохара Дудаева чрезвычайными полномочиями. На всей территории города Грозного введен комендантский час.

● На территории России за январь совершено 59 разбойных нападений на водителей с целью овладения транспортом, за 10 дней февраля — 15 нападений. ГАИ рекомендовала водителям, особенно работающим ночью, принять дополнительные меры к своей безопасности.

● В Алма-Ате прошли переговоры Президента Казахстана Н. Назарбаева с руководителями Республики Афганистан.

● Завершен визит Дж. Бейкера в Молдову, затем Бейкер прибыл в Армению, сегодня состоится его визит в Баку.

● Российское правительство подписало распоряжение об исключении городов Кирова, Саратова, Челябинска из перечня закрытых для посещения иностранцами.

● В Прибайкалье введена плата за пользование недрами. 25 процентов добываемых на территории сырья, материалов, электроэнергии и других ресурсов остаются в распоряжении региона.

● По данным Министерства торговли и матресурсов России, запасы продовольствия в Российской Федерации тают с каждым днем: мяса и птицы осталось на 19 дней торговли, животного масла — на месяц.

В МИРЕ

● Президент Ирана призвал Армению и Азербайджан урегулировать конфликт вокруг Нагорного Карабаха и установить дружеские отношения.

● Румынская полиция арестовала большую группу контрабандистов, которые занимались на протяжении многих месяцев перепродажей за границу радиоактивных материалов.

● Из Великобритании в Москву вылетела делегация экспертов для оказания помощи в уничтожении ядерного арсенала.

Биржа ТОШКЕНТ Биржаси
Контактные телефоны: 45-77-43, 45-90-79, 45-83-87

ПУЛЬС СТОЛИЦЫ

С выставки— в производство

Острейшей проблемой для народного образования стало обеспечение учебного процесса наглядными пособиями, раздаточным дидактическим материалом. Это объясняется тем, что в сложившейся ранее структуре обеспечения системы народного образования разработка, тиражирование учебных наглядных пособий являлось прерогативой комитета народного образования бывшего СССР. С упразднением центрального управления это положение осложнилось. Учитывая это, Главное управление народного образования организовало конкурс оригинальных самодеятельных наглядных пособий, изготовленных учителями, воспитателями детских дошкольных учреждений, мастерами производственного обучения.

Его цель — стимулировать инициативу и творчество педагогических кадров в совершенствовании обучения детей, вести поиск талантливых авторов по разработке наглядных пособий для учебного процесса, создать систему наглядного материала по всем предметам учебного плана, локализованного на местном материале и разработанного на государственном языке.

Конкурс прошел во всех районах города. Жюри, в состав которых входили ведущие методисты, отобрали лучшие экспонаты для городского тура.

5 февраля в городском центре детского и юношеского творчества состоялось открытие выставки. С ее экспонатами знакомились не только работники народного образования, но и представители предприятий, организаций города, кооперативов, которые определяли свои возможности по запуску в массовое производство тех или иных наглядных пособий, раздаточного дидактического материала. Их резюме — школам, в которых приобретают знания дети и внуки их сотрудников, надо помочь.

Н. ЮЖКОВА.

НА СНИМКАХ: лучшие работы, представленные на выставке, привлекали и оформлением, и содержанием. Потому-то и вызвали интерес у всех, кто посетил ее.

Фото Р. Шарипова.

На стажировку в Санкт-Петербург

Группа актеров Республиканского театра кукол отправилась в Санкт-Петербург на стажировку по работе с куклами-марионетками. В основном ташкентские кукольники пользуются тростевыми, петрушечными и планшетными куклами. В скором времени мы увидим на сцене нашего театра спектакль с куклами-марионетками.

Начинается в театре и репетиция новой постановки—спектакля «Золотой цыпленок» по пьесе В. Орлова. Над ним будет работать узбекская группа на двух языках. Постановку работы и художественное оформление осуществит С. Седухин.

Еще одна интересная новость, но уже для взрослого зрителя. В помещении театра кукол начал работать театр-А под художественным руководством Тимура Кабулова. Спектакли будут проходить в субботние и воскресные дни. На февральской афише — «Джунгли» С. Ермолаева. Это социально-психологический гротеск с элементами абсурда. Он — о наших днях, об опустившихся людях, в душе которых еще теплятся какие-то светлые мечты о лучшей жизни.

Е. ШПОЛЯНСКАЯ.

Аргументы профессионалов

Как поднять экономику

● БЕЗ РОСТА ПРОИЗВОДИТЕЛЬНОСТИ НЕ МОЖЕТ БЫТЬ РОСТА ЗАРПЛАТЫ ● ЦЕНЫ И ЗАРПЛАТЫ: БЕСКОНЕЧНАЯ КОНКУРЕНЦИЯ ● НИЧЕГО НЕВОЗМОЖНОГО НЕТ ● ДЕФИЦИТ И ТОВАРОВ, И СРЕДСТВ ИХ ПРОИЗВОДСТВА ● К ВОПРОСУ ОБ АДРЕСНОСТИ СОЦИАЛЬНОЙ ЗАЩИТЫ ● ЖЕЛАННАЯ БЕЗРАБОТИЦА!

Сегодня без экстренных мер по упорядочению денежного обращения, сбалансированности денежной и товарной массы на потребительском рынке, без механизма повышения заинтересованности товаропроизводителей в выпуске товаров ни о каком выходе из кризиса всерьез говорить нельзя. Ибо другого пути нет. Без четкой цели, без идеи невозможно поверить в светлые перспективы, да и в саму реальность остановки устойчивого движения в пропасть.

Наилучшей иллюстрацией тех экстренных и экстраординарных мер, которые можно проводить на уровне республики для защиты потребительского рынка, явилось введение правительством системы купонов. Цель введения купонов — ослабить и прикрыть потребительский рынок от потока пустых денег. А погасить панику — уже решить проблему потребительского рынка наполовину. **Вкратце суть купонной системы** талонов. Получив пятьсот рублей зарплаты, вы одновременно получаете «под рубли» и купоны, подобные и эквивалентные рублю, обозначенные также цифрами 1, 3, 5, 10, 25, 50, 100. Но купонами будет «сопровождаться» лишь та часть товаров, которая входит в так называемую «минимальную потребительскую корзину». То есть получили 500 рублей зарплаты, вам выдадут купонов на «корзину». С остальными рублями — пожалуйста, на рынок или в коммерческий магазин.

Поскольку купоны выдаются только жителям республики, они помогут, с одной стороны, ограничить спрос, с другой—удовлетворить его в оптимальных размерах.

Как показывает практика, заимствование украинского опыта вполне возможно и у нас. Опыт Украины может принести эффект и в нашей республике. Но при условии применения всего комплекса мер по стабилизации экономики. Важно всесторонне углубить, совершенствовать и приспособить к нашим условиям. Ибо простое тиражирование отдельных мер отдельно взятого государства может отбросить нас всех на вчерашний день.

Купоны — это только один способ ограничения «утечки» товаров из одной республики в другие. Известно **еще одно средство защиты** населения от обесценивания денег — **это индексация цен и доходов** в зависимости от темпов инфляции. Опыт других стран в индексации доходов показывает, насколько ошибочен такой путь. Когда повышение цен ведет к росту заработной платы, пропадает стимул к увеличению производительности. Если уровень роста заработной платы превышает уровень производительности, то население с большим количеством денег на руках все больше переплачивает за дефицитные товары, количество которых постоянно уменьшается одновременно с увеличением списка дефицитных товаров. Так вот, применяя индексацию, бесконечную **спираль повышения цен и заработной платы невозможно прервать без повышения производительности и эффективности производства.**

В последнее время как средство защиты внутреннего рынка все чаще поднимается вопрос о необходимости введения собственных денежных единиц. В связи с этим хотели бы поделиться некоторыми соображениями по этому вопросу.

(Окончание на 2-й стр.).

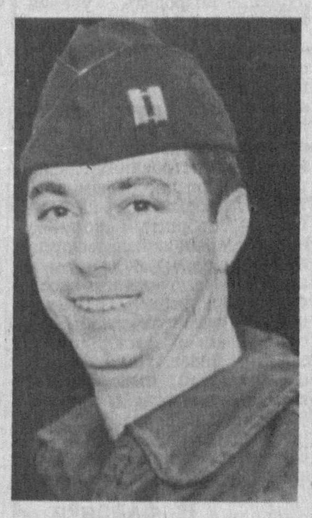

В Обществе Красного Полумесяца

Помощь от народа Японии

Вчера в городском комитете Общества Красного Полумесяца состоялось вручение гуманитарного груза, переданного узбекистанцам от народа Японии через свое Общество Красного Креста.

В столицу груз был доставлен на борту первого американского самолета с гуманитарной помощью, приземлившегося в Ташкенте 10 января.

— Мы начали распределение груза, — говорит руководитель американской группы, сопровождавшей самолет с гуманитарной помощью, Лехи Джим, — с Общества Красного Полумесяца не случайно. И в первую очередь потому, что это одна из самых милосердных организаций, подобные которой существуют практически во всех государствах мира. Свое предназначение она доказала многочисленными благотворительными акциями, адресуя их тем народам и регионам, на долю которых выпадали сложные и трудные ситуации. Сегодня днем с представителями Общества Красного Полумесяца мы посетили многодетные семьи и смогли убедиться, что многие из них нуждаются в самом необходимом. Остро нуждаются они и в медикаментах, одноразовых шприцах, детском питании. Все это вам дарит от чистого сердца народ Японии. Мы надеемся, что содержимое этого груза дойдет до конкретного адресата, поможет ему поправить здоровье, избавиться от болезней.

Как было подчеркнуто на встрече в городском комитете Общества Красного Полумесяца, груз от Общества Красного Креста Японии будет распределен между Ташкентским областным, Ташкентским дорожным и Ташкентским городским Обществом Красного Полумесяца.

Делегация из США сообщила, что распределением гуманитарной помощи, прибывшей на самолете, в эти дни вместе с представителями республиканского правительства занимаются все члены прибывшей рабочей американской группы. Главная их задача — чтобы помощь дошла до конкретно нуждающегося в ней адресата. Груз первого самолета состоит в основном из медикаментов, одноразовых шприцов и детского питания. 13 февраля ожидается второй самолет с гуманитарной помощью из США.

Л. ДЕРГУНОВА.

НА СНИМКАХ: во время выгрузки; командир экипажа самолета С-141 С. Шерн.

Фото Ф. Курбанбаева (УзА).

Напоминаем горожанам

О льготных проездных карточках

Хотелось бы узнать условия поездок на городском пассажирском транспорте для неработающих пенсионеров. Если есть льготы, то на какой документ ссылаться?

Н. Ф. Квашнин.

Пользуются ли бесплатным проездом в транспорте пенсионеры, ветераны труда? В киосках распространителей проездных карточек нам отвечают, что льгот не предусмотрено.

Ю. Л. Федосеев.

Напомним горожанам, что цены на месячные проездные карточки впервые были опубликованы в нашей газете 17 января («ВТ», № 12, 1992 г.), то есть на следующий день после либерализации цен. Однако, учитывая многочисленные письменные и устные обращения ташкентцев, напоминаем, что новые тарифы оплаты проезда и цены на проездные месячные карточки утверждены Госкомцен республики (прейскурант № К-06-04).

Так, **студентам вузов и учащимся техникумов** (только очного обучения) месячные проездные карточки реализуются по льготным ценам. Автобус — 8 руб., трамвай—троллейбус — 6 руб., трамвай — троллейбус — автобус — 10 руб.

Пенсионерам и инвалидам, не пользующимся правом бесплатного проезда, месячные проездные билеты реализуются также по льготным ценам. Автобус — 12 рублей, трамвай— троллейбус — 9 руб., трамвай — троллейбус — автобус — 14 руб.

Учащимся общеобразовательных, музыкальных и художественных школ, школ-интернатов, профессионально-технических и технических училищ (кроме вечерних школ) месячные проездные (личные) билеты реализуются по ценам: автобус — 6 руб., трамвай—троллейбус — 4,5 руб., трамвай—троллейбус — автобус — 8 руб.

Правом бесплатного проезда пользуются (по специальным удостоверениям) герои войны и труда, инвалиды и участники войны, воины-интернационалисты, народные депутаты всех уровней, персональные пенсионеры, инвалиды — слепые, инвалиды труда и детства, работники милиции, военнослужащие срочной службы, дети дошкольного возраста, работники транспорта по ведомственной принадлежности, труженики тыла, одинокие пенсионеры, нуждающиеся в постороннем уходе.

Разъяснение получено в Управлении по координации работ и развитию всех видов городского пассажирского транспорта.

Соб. инф.

ХРОНИКА

Приказом прокурора Республики Узбекистан А. М. Салихов освобожден от обязанностей прокурора г. Ташкента в связи с переходом на другую работу.

Из первых уст...

Будут ли приносить выписанные газеты и журналы?

В. И. Мамасадыкова, главный специалист Республиканского центра распространения печати Министерства связи.

— В настоящее время по просьбе издательств закрыт прием подписки на некоторые центральные газеты и журналы без права восстановления с последующих месяцев. Отдельные издания, а таких всего 25, в этом году так и не вышли. Предприятиям «Союзпечати» дано указание возвратить деньги за неисполненную подписку издательствами, редакциями. Подписчикам, не получившим «Литературную газету» за январь, будут возвращены деньги. Журнал «Советская женщина» будет выходить под названием «Мир женщины».

Думаю, не стоит расстраиваться и тем, кто всегда хочет быть в курсе изменений моды. Выписанный на 1991 год «Журнал мод» они получат, правда, номера с 3 по 6-й выйдут как один номер, стоимостью 20 рублей, под названием «Мода и мир». А тем, кто подписался на полгода и другие сроки, будут возвращены деньги.

Задерживается по объективным причинам выход из печати республиканских изданий: газеты «Ислом нури», журналов «Сирли елам», «Еш куч», «Ешлик».

Как поднять экономику

(Окончание. Начало на 1-й стр.).

Во-первых, такая мера не поможет насытить потребительский рынок товарами, так как она не влияет ни на производство, ни на чрезмерные (а иногда излишние) выплаты населению.

Во-вторых, добиться суммарной сбалансированности денежной и товарной массы (баланса спроса и предложения) можно, если наряду с введением новых денег будут введены и новые цены. Расчет таких цен потребует многократных коррекций, так как в экономической системе участвует много предприятий, выпускается много видов продукции, масса вариантов взаимозамен продуктов и расчетов. Надо также определить цены на продукцию, завозимую из других республик и из-за рубежа.

В-третьих, при введении собственных денег расчеты с государствами Содружества перейдут на мировые цены, что означает сокращение и без того недостаточного потребления многих жизненно важных продуктов (из нефти, дерева, шерсти, цветных металлов и, как ни парадоксально, из хлопка тоже). Кстати, о мировых ценах. Недавно в печати высказывалось мнение некоторых ученых о необходимости установления мировых цен на сырье и товары. Следует отметить, что в основе мировых цен лежат мировой технологический прогресс, мировая производительность и культура труда, высокая интенсивность, массовость, качество, дешевизна товаров и услуг, выпускаемых под рыночный спрос. Не цены, а **конкуренция и спрос развивают производство.**

В-четвертых, для того чтобы ввести собственные деньги, необходимо располагать собственным золотым и конвертируемым валютным запасом.

В-пятых, введение собственных денег не сможет надежно защитить потребительский рынок республики так же, как талоны или карточки. Товары и деньги все равно будут фильтроваться через границы. А окружают Узбекистан далеко не «сытые» республики. Появится курс «узбекской денежной единицы» на черном рынке, она будет продаваться и покупаться.

На фоне вышеизложенного мы не нашли ответов на главные вопросы.

Как можно вводить собственные деньги, не обеспечив их устойчивости и товарного обеспечения, не создав хотя бы предпосылок для снижения инфляционных расходов бюджета и для активного торгового баланса?

Как можно обещать населению защиту его интересов без серьезного увеличения производства потребительских товаров, а только путем манипуляций с ценами, ликвидацией денежных сбережений, прикрытых новыми деньгами?

Надо заметить, что никто не считает в принципе невозможным для нашей республики, как и для других суверенных государств, иметь собственные деньги. Но принятию такого решения должен предшествовать комплекс мероприятий по изменению структуры производства, по увеличению массы ресурсов потребления, по упорядочению государственных расходов, по повышению конкурентоспособности продукции. Как видим, введение собственных денег хотя и разрешимая, но не простая задача. Главный вывод отсюда, который нам видится, возврат к существующим проблемам и необходимость в любом случае их решения.

Более эффективной, на наш взгляд, альтернативой купонам могло бы стать повышение цен и заработной платы, так как товары «плывут» туда, где есть деньги. Цены на ряд потребительских товаров, прежде всего на хлеб, овощи и фрукты, а также доходы населения в нашей республике значительно отличаются от цен и доходов населения государств—членов Содружества, тем более от мировых. При наличии низких цен на потребительские товары, установленных в административном порядке, создается впечатление, что эти товары доступны каждому. Но, к сожалению, такой контроль цен в условиях всеобщего ослабления власти, во-первых, создает благоприятные условия для подпольного бизнеса и взяточничества. Так, полностью возмещая государству выручку по госценам, отдельные работники системы административно - бюрократического распределения имеют крупные нетрудовые доходы на их разнице с уровнем, как сейчас принято говорить, «рыночных», а на самом деле спекулятивных цен. Поэтому зачастую по таким низким ценам их невозможно купить.

Во-вторых, государственные дотации наносят урон бюджету и увеличивают национальный долг. Особенно ярко это проявляется в тех случаях, когда необходимые потребительские товары, которых у нас нет, приходится покупать по договорным, а за границей по мировым ценам, а затем одни товары продаются по низким ценам, а другие товары по высоким, тем самым обеспечивая ценовое равновесие. Если было бы мало только продовольственных товаров, то таким образом как-то можно было решить проблему. Ведь вся сложность в том, что резко возрос и продолжает расти глобальный дефицит как товаров народного потребления, так и средств производства.

В настоящее время социальное обеспечение предоставляется абсолютно всем— и богатым, и бедным в виде гарантированного трудоустройства и государственных дотаций на различные виды продукции. Но ресурсов-то для оказания помощи всем попросту нет. А потому надо выработать адресную систему социальной защиты населения, ориентированную на самые нуждающиеся и незащищенные социальные группы: малообеспеченные семьи с детьми, пожилых людей, нетрудоспособных и временно не работающих.

Государственную помощь им лучше всего осуществлять через систему контрольных талонов на приобретение по ним необходимых товаров. Это было бы более эффективно и справедливо, чем контроль цен. Контрольные талоны являлись бы необходимой дотацией для малоимущих и использовались бы вместо денег для приобретения определенных потребительских товаров на свободном рынке. Кроме этого, необходимо разработать специальные программы профессиональной подготовки, помощи в поиске работы и материальной поддержки безработных в течение определенного времени, пока они ищут работу.

Нельзя упускать из вида, что в социальной защите ничуть не меньше нуждаются и те состоятельные люди, которые всю жизнь стремились к высокооплачиваемой работе и скопили определенные денежные сбережения на заслуженный отдых (пенсию), детям, внукам и на прочие нужды. Государство может и должно помочь им защитить себя от инфляции, позволив им приобретать за нынешние рубли вещи, которые не утратят в будущем своей ценности (например, дома, автомобиль, телерадиоаппаратуру высокого качества и прочие), отнюдь не по спекулятивным ценам, а по более доступным. Нужно использовать и тот ценный опыт административно-командной системы по предоставлению льгот, накопленный за семьдесят четыре года Советской власти.

Общеизвестно, что конкурентная борьба между производителями за покупателя с неизбежностью ведет к улучшению качества продукции. Точно так же конкуренция между работниками за получение рабочего места ведет к улучшению качества выполняемой работы. И, наоборот, отсутствие такой конкуренции между работниками, обусловленное гарантированным трудоустройством, приводит к снижению продуктивности и качества работы. Кстати, для рыночной экономики, на которую взят курс, и если это серьезно, желателен небольшой уровень безработицы, так как это создает ресурс рабочей силы для новых видов предпринимательской деятельности.

Вместе с тем высокий уровень безработицы является тяжелым бременем для любой экономики. В развитых странах безработица существует в явной форме. У нас же она скрыта выплатой минимальной заработной платы на рабочих местах, без которых можно обойтись.

Действительно, в условиях перехода к рынку усилится борьба за повышение эффективности производства и, как следствие, каждого работника — за право заработать больше денег, что, несомненно, приведет к дальнейшему увеличению безработицы. В то же время нельзя однозначно утверждать, что она превратится в трагедию. В конце концов можно также полагать, что рыночные отношения, создавая условия, стимулирующие предпринимательскую активность, ведут к тому, что экономика сразу получает дополнительные ресурсы, не затратив на них практически ни копейки. Мы имеем в виду сверхнормативные запасы, скопившиеся на предприятиях, неиспользуемое оборудование, рабочее время, вакантные места, имеющиеся чуть ли не на каждом предприятии и в учреждении. Несбалансированность спроса и предложения требует не структурной перестройки, а продуктовой, то есть изменения структуры производимых продуктов на той же технологической базе. Кроме того, Узбекистан не промышленно отсталая республика, а аграрно-сырьевая, что не вызовет такого сокращения рабочих мест, как в тех, где предполагается закрытие значительного количества устаревших предприятий. Высокий спрос и нехватка валютных средств делают экономически оправданным использование в первое время предприятий с высокой степенью ручного труда и не самыми передовыми технологиями. По всей видимости, сначала будут строиться перерабатывающие промышленные предприятия. Все эти факторы и гасят рост безработицы.

Мы, естественно, не собираемся перечислять все хорошо известные причины и признаки экономического нездоровья. Видимо, на данном этапе экономического кризиса не столько нужна далеко идущая стратегия, при всей ее важности, сколько комплекс экстренных мер, которые бы в своей совокупности позволили добиться пусть небольшого, но очевидного для всех улучшения экономической обстановки. Исходя из вышеизложенного, предлагаем следующие конкретные мероприятия для улучшения социальной защиты населения.

Первое. Важнейшая сейчас задача — дать возможность народу прокормить себя. В этой связи надо отметить, насколько уместно и своевременно был издан Указ Президента республики о предоставлении приусадебных земельных участков, встреченный народом с чувством удовлетворенности. И все-таки передача земли в руки тех, кто ее обрабатывает, идет пока медленно. Людям надо в этом содействовать.

Согласно законам о земле и собственности, местные Советы народных депутатов имеют право передачи (продажи) земли и других средств производства в личную собственность. Однако прежде чем распоряжаться землей, ее следует иметь. Сегодня Советы народных депутатов не имеют земли, которую бы можно было продать или передать в пользование, в аренду. Основная же масса земель принадлежит по существующему законодательству колхозам, совхозам, министерствам, ведомствам и другим землепользователям. Поэтому в целях создания резерва земельного фонда соответствующим государственным службам по вопросам земельной реформы целесообразно провести инвентаризацию и экспертную оценку земельных угодий, выявить и изъять в резерв земли, используемые неэффективно.

Следует изъять и часть тех земель, которые находятся в пользовании транспортных и промышленных предприятий, Министерства обороны.

Второе. Считаем целесообразным иметь в каждой области земельные коммерческие банки, сосредоточивающие всю информацию о землевладельце, землепользователе, его земельном наделе, кадастровой оценке. На них можно будет, в частности, возложить вопросы продажи, передачи и сдачи земель в аренду. Земельные коммерческие банки будут выдавать ссуды, осуществлять страхование, способствовать развитию специальной кредитной кооперации и посреднических организаций. В функции таких банков также могло войти приобретение земель в собственность, распространение и купля акций, паевых взносов в кооперативах. Кроме того, с них можно будет спросить за биологическое состояние почвы. Таким образом, с помощью банковской системы кредитно-финансовой политики можно будет экономически принудить к эффективному хозяйствованию как своеобразному гаранту социальной защиты населения.

Третье. Главным элементом социальных гарантий выступает оплата труда, призванная обеспечить условия расширенного воспроизводства трудовых и профессиональных качеств работника. Тарифная система должна содержать тарифные ставки и должностные оклады минимального размера, дифференцированные в основном по квалификации, а не по отраслям. Учет же условий труда (вредных, опасных, подземных и других), а также территориальных особенностей должен осуществляться с помощью системы коэффициентов.

Четвертое. Следует сформировать «потребительскую корзину», то есть минимальный потребительский бюджет, на базе которого рассчитать фонд минимальной обеспеченности в республике.

Пятое. Механизм социальных гарантий не запустишь без нового методико-информационного и организационного обеспечения. Речь идет о создании спецслужб статистического учета потребительских цен, регулярного изучения потребностей населения, бюджетов семей различных категорий, создании целостной системы статистических показателей, отражающих динамику малообеспеченности, численность безработных, динамику цен, уровень и темпы инфляции, товарную обеспеченность рубля, реальные доходы и др. Важна также организация регулярного социологического изучения общественного мнения по эффективности мер социальных гарантий, экономическому поведению масс в период кризисных проявлений для того, чтобы ослабить общественную тревогу за будущее, возродить уверенность в завтрашнем дне.

Шестое. Приступая к столь сложному делу, надо позаботиться и об общественной поддержке проводимой политики. Она особенно необходима сегодня, когда в настроениях людей преобладают пессимизм, апатия. И первый шаг на этом пути — сообщить народу истину о сложившейся деформации ценовой и финансовой системы, ее очевидном несоответствии резко изменившейся экономической обстановке, об усилившейся эмиссии денег. Надо сделать сознательный выбор путей и мер устранения образовавшегося дисбаланса. Иначе невозможно будет добиться серьезных успехов в дальнейшем углублении реформы.

Н. ФАЙЗИЕВ,
зав. отделом социальных проблем Института экономики АН Узбекистана.
Р. ТУРАЕВ,
научный сотрудник, кандидат экономических наук.

Создают условия

Без ссылок на объективные трудности, без лишних словопрений привыкли работать в производственном объединении «Узбексельмаш».

Вступая в рыночные отношения, здесь прежде всего позаботились о качестве продукции. Труженики села дают высокую оценку сельскохозяйственной технике, предназначенной для посева, возделывания, химической защиты и очистки хлопчатника.

Не забывают на предприятии о быте и отдыхе рабочих, их семей. Построен спортивный комплекс, включающий в себя стадион с футбольным полем и трибунами на 600 мест, волейбольные, баскетбольные площадки, беговые дорожки. Завершается строительство зоны отдыха в Хумсане, продолжает расширяться жилой микрорайон. Разнообразные услуги предоставляют больница, поликлиника, здравпункт. После работы можно посетить сауну, комнаты отдыха, зимний и летний плавательные бассейны.

Словом, здесь сумели создать условия для высокопроизводительного труда, рабочие имеют достаточный заработок, их здоровье и быт постоянно в поле зрения. А это в свою очередь — залог стабильной работы предприятия.

НА СНИМКЕ: пока мамы работают на заводе, в детском саду малыши изучают английский язык.

Фото Э. Юлдашева.

Есть повод для размышления

Бумажный бум... А из-за чего шум?

Маститый писатель стонет в издательстве:
— Ведь рукопись моя у вас со времен Оно! Когда же появится книга?
В ответ привычное:
— Нет бумаги...

* * *

Солидные редакции сокращают тиражи газет и журналов, ученые мужи стонут над пухлыми монографиями, что годами не видят белый свет. И все потому, что оперативные репортажи и актуальные труды не на чем печатать.

А между тем... Вхожу в трамвай и деловито пересчитываю шесть пятикопеечных абонементов, еще пахнущих типографской краской. Столь специфический запах издает и пачка входных билетов на очередной сеанс на пакистанский фильм «Пришелец» в кинотеатре имени Махсуда Шейхзаде. И уж, конечно, перестаю замечать многочисленные плакаты о технических достижениях в передовом опыте токаря-новатора, отпечатанные солидными тиражами на блестящей, так называемой, офсетной бумаге.

Что же это делается в нашем прекрасном бумажном городе безлесного края? Разве нельзя в той же типографии цифру «пять» переменить на «тридцать», а трехрублевый входной билет поднести не увесистой пачкой, а скромным листком. И даже самый архивыдающийся опыт можно преподнести не на «царственной» бумаге. Думается, что это пара пустяков. Но почему же это не делается? Мой друг — страстный книгочей, в застойные годы выписывал аж три центральные и столько же республиканских газет, а журналов что-то около десятка. Так вот он теперь постоянно чихает от той пыли, которая исходит от этой самой печатной продукции. От ее избытка страдают не только он сам, но и вся семья.

Почему же, спрашиваю, в ларек не отнесешь? Абонементы там получишь взамен на «Монте-Кристо» или Конан Дойля?

— А кто понесет? — отвечает с грустью. — Самому стыдно перед соседями. Все-таки адвокат, и не последний, к жене не подступись — врач, а сын только... И юридическое светило со вкусом чихнуло.

Тогда я решил помочь бедняге. У соседа-продавца выпросил моток капроновых ниток, владелец макулатуры охотно помог связать пачки газет, журналов и прочей печатной продукции, вывел из сарая старую скрипящую, но вполне грузопередвигаемую детскую коляску и двинулся в ближайший ларек, расположенный на базаре Кукча. Посмотрите в окно — зима, пощупайте замок, что висит на двери вагона с длинным названием, кончающимся «..вторресурсы». И тогда поймете мое состояние. Но что же делать, где еще есть поблизости столь малопривлекательная точка с довольно привлекательными, а главное действительными талонами?

Спрашиваю одного покупателя, второго, интересуюсь у трех продавцов, даже робко подошел к грузному старшине в милицейской шинели. И все только пожимали плечами, а кое-кто даже и хмыкал на столь, по их мнению, несерьезный вопрос...

Конечно, в горячность не впал и не вывалил содержимое коляски в базарный мусор: добро-то ведь чужое. И поплелся по слякоти восвояси...

Грустно, конечно. И обидно. Помню, пионером по этажам карабкался за этой самой макулатурой. Открывали двери охотно и с благодарностью отдавали газетные и прочие бумажные связки. Сейчас школа, хоть и пытается робко рыночный порог перешагнуть, а почему-то о макулатуре забывает. Может, потому забывает, что за тонну этих самых связок эти самые «ресурсы» «отваливают» 80 рублей, что по нынешним ценам значительно меньше былых двух копеек за килограмм?

П. ИБАТУЛЛИН,
кандидат экономических наук.

Письмо не опубликовано, меры приняты

«Живем на пятом этаже. Дело в том, что на верхних этажах батареи совершенно холодные. А на нижних — еле теплятся. Как объясняют в ЖЭК-6, в этом доме сопло вмонтировано с небольшим сечением, т. е. отверстием. Что это, эксперимент! Если так, то мы, жильцы, согласия на то не давали...», — пишет в редакцию читательница Аминова, проживающая на массиве Юнусабад, квартал 14, дом 30, квартира 39. Как сообщили из Кировского исполкома, положение исправлено. В настоящее время в названной квартире отопление функционирует нормально.

* * *

Вот следующее письмо из этого же района. Пишет жительница квартала 6, дома 27, кв. 31 массива Юнусабад: вышло из строя сантехоборудование, неоднократные заявки в ЖЭК безрезультатны. Просит помочь. Из жилищно-эксплуатационного объединения Кировского района в редакцию сообщили: силами РСУ работы по ремонту сантехоборудования произведены.

* * *

В редакцию поступило письмо от жителей 24-го квартала, где они писали о нарушении правил обслуживания продовольственными товарами в магазине № 16 и на грубое обращение с покупателями заведующего этим магазином Т. Мухамедова. Как сообщили нам из Акмал-Икрамовского райпищеторга, письмо обсуждалось в торге, и факты подтвердились. За недостатки в работе и проявление грубости заведующему магазином № 16 Мухамедову объявлен выговор, и он лишен премиальной доплаты.

* * *

«До каких пор водители будут издеваться над пассажирами! Мало того, что их надо ждать по 50 минут, да еще некоторые на остановках не останавливаются и пролетают мимо. Так было и с нами», — пишет об этом А. Панаев. «Примерно в 15.30 я ожидал троллейбус № 11 на остановке «Центральный рынок». Было холодно. Наконец пришел 11-й полупустой, но, несмотря на это, на остановке он не остановился. Почему троллейбус за № 2014 не остановился на остановке!».

Вот что нам сообщили из трамвайно-троллейбусного производственного управления. Недостойное поведение водителя Раимжанова обсуждалось на заседании совета отдела эксплуатации троллейбусного депо № 2. Ему объявлен выговор, и он снят с новой машины. За плохую воспитательную работу, проводимую среди водительского состава, бригадиру-наставнику маршрута № 11 Атабаеву указано.

Резервы есть. Надо только поискать

Кто-то давным-давно удачно сравнил, что энергетика является кровеносными сосудами промышленности. Потом это выражение затерлось и превратилось в журналистский штамп. Нынче мы вновь вспоминаем это сравнение, остро почувствовав, как важно беречь «кровеносные сосуды», чтобы не довести дело до «закупорки вен» и остановки всего промышленного организма.

Ресурсы энергетики не беспредельны, и вопрос их экономии стоял всегда, но особенно остро — сегодня. Это четко уяснили на ПО «Средазкабель». Трудно сказать, что явилось для этого толчком: проведенные организационные мероприятия, суровые меры генерального директора или резкое повышение цен за использование всех энергоресурсов. Наверное, и то, и другое, и третье. Но факт остается фактом. Если в ноябре предприятие по старым ценам только за перерасход электроэнергии заплатило штрафов на сумму более 100 тысяч рублей, то в декабре, не дожидаясь введения новых цен, «кабельщики» уложились в лимит.

В середине декабря был издан приказ генерального директора, который предусматривал суровые меры к тем, кто бездумно и легкомысленно тратит энергию.

Но прежде чем начать серьезную борьбу за экономию, надо было определить места потерь. Они оказались как общими для всех цехов, так и частными, характерными для отдельных подразделений. Например, нигде не были установлены конденсатоотводы, из-за чего пар

не возвращался, а выбрасывался наружу. Также наблюдались большие утечки сжатого воздуха. И не только из-за неотлаженных вентилей и клапанов, но и потому, что даже при неработающем оборудовании подача сжатого воздуха не прекращалась.

Тщательно были проанализированы и причины перерасхода электричества. Оказалось, что, во-первых, оборудование готовилось к утренней смене без учета наличия рабочих. Включали все имеющиеся прессы, броневые машины, экструдеры, а на работу по тем или иным причинам выходило меньше людей. И работала часть механизмов вхолостую. Во-вторых, немалый резерв экономии электроэнергии крылся в освещении, которое на заводе «берет» примерно 20 процентов от общего потребления. А лампочки между тем горели зачастую и там, где не надо, да и сами рабочие небрежно относились. Ушел, скажем, человек по делам, закрыл кабинет, а свет погасить забыл или не захотел, рассчитывая, что вернется через пару минут. Дела захлестнули, и вернулся лишь через два часа. Или еще. Практически во всех цехах в раздевалках электролампочки горели круглые сутки. А ведь это «горели» деньги.

Но уже в декабре появились первые обнадеживающие результаты. Людям доступно объясняли, что за перерасход электроэнергии плата идет из их собственного кармана. Исчезли над цехами и клубы пара — были проведены технические работы.

Но поиск возможностей дальнейшей экономии используемой энергии на предприятии не прекращен. Ведь теперь один квт/час будет стоить предприятию в четыре раза больше — 29 копеек, что может лечь тяжелым бременем на плечи трудовых коллективов. Вот почему на ПО «Средазкабель» считают, что необходимо еще раз и более внимательно посмотреть и перекрыть каналы бесполезного расходования энергоресурсов.

Л. СПИРИДОНОВ.

Как вас обслуживают

ДОРОЖАТ СВОИМ ПРЕСТИЖЕМ

Вокруг столько отрицательных эмоций, что мы, наверное, уже разучились замечать вежливость и доброту, проявленные к нам со стороны обслуживающего персонала. А ведь и сегодня есть коллективы и люди, которые стараются выполнять свои обязанности добросовестно, которым просто внутреннее достоинство не позволяет повышать тон, проявлять раздражение. Каким бы ни был докучливым клиент, настоящий профессионал постарается сделать все от него возможное, чтобы он ушел от него с хорошим настроением.

Вот уже несколько лет я в основном пользуюсь услугами двух столовых. Это № 2, расположенной на территории Среднеазиатской железной дороги, и № 6 — в центре города. Конечно, обедал и в других. Но это происходило только тогда, когда обстоятельства заставали меня в обеденные часы в других районах города. Впрочем, такие случайные визиты всегда подчеркивали преимущества в обслуживании «моих» столовых. Свою роль, конечно, играла и привычка. И все же умели в них готовить вкусно и тогда, когда с продуктами у нас не было дефицита, умеют сытно накормить и теперь, когда обеды резко подорожали.

В чем секрет? На мой взгляд, в профессионализме и в том микроклимате, который смогли создать сами работники. Здесь редко можно наблюдать отсутствие раздатчика на своем рабочем месте, не завалены грязной посудой столы, всегда есть ложки, вилки, подносы. Иными словами, к открытию столовой персонал готов обслужить клиента быстро и качественно. Впрочем, это не только мое мнение. Просмотрите записи в книгах жалоб и предложений. В них вы не найдете каких-либо претензий, а только благодарности и пожелания. В столовой № 2 (шеф-повара Б. Мирюсупов и М. Каримов) часто можно взять себе на обед молочное, наваристое первое блюдо, всегда есть салаты, кондитерские изделия. Умеют компоновать блюда из дорогих и дешевых продуктов шеф-повара столовой № 6 А. Кутепов и С. Ишмухамедов. Здесь всегда есть свежие лепешки, соки, по желанию клиента, подадут полпорции того или иного кушанья. И как результат — уходишь из столовой с хорошим настроением.

И. АСРИЕВ,
ветеран войны и труда.

Д. Шостакович:

«Антиформалистический раек»

В переполненном зале кирхи силами оперной студии Ташгосконсерватории впервые был исполнен «Антиформалистический раек» Д. Шостаковича. «Раек» явился реакцией большого художника на постановление ЦК ВКП(б) от 10 февраля 1948 года, затормозившее развитие советского искусства на несколько десятков лет. Под запретом находились произведения выдающихся композиторов, в том числе и гениальные творения самого Д. Шостаковича и С. Прокофьева. Показательно, что формалистические тенденции обнаруживали даже в произведениях композиторов Узбекистана. «Антиформалистический раек» посвящен этим печальным, а если сказать точнее — трагическим событиям нашей духовной жизни.

Музыкальная жизнь

«Раек» создавался как сочинение сугубо личное, предназначенное для домашнего музицирования в кругу близких людей. И это понятно — после концертного исполнения автор, да и сами исполнители могли быть подвергнуты физическому уничтожению. Между тем в среде музыкантов «Раек» стал известен — он вызвал настоящее паломничество в дом композитора. Примечателен тот факт, что никто из «паломников» не предал автора. Все это говорит о том, что «Раек» отражал не только конкретное постановление, но и умонастроения передовых людей общества.

«Раек» вплоть до наших дней не был обнародован и по причине семейного запрета. И только после исполнения по инициативе М. Ростроповича за рубежом (конец 80-х годов) он прозвучал в Москве, Ленинграде.

«Раек» — это музыкальный политический памфлет, направленный против руководителей государства и официальной идеологии. По жанровым признакам это вокально-драматическое сатирическое представление, пародирующее заседание ЦК ВКП(б), которое осудило «антинародных» композиторов. Его главные «герои» — Ведущий (музыковед), Единицин, Двойкин, Тройкин символизировали Сталина, Жданова, Берию.

Памфлет как бы состоит из двух разделов: пролога (монолог Ведущего) — к сожалению, не был исполнен, и основной вокальной части. Музыка и слова — Д. Шостаковича, оркестровка выполнена ленинградским композитором Б. Тищенко — учеником мастера. Постановка в Ташкенте была осуществлена режиссером А. Слонимом и дирижером В. Неймером. В качестве исполнителей выступили солисты В. Зюскин (Ведущий), Е. Чуев — Единицын, М. Рузиев — Двойкин, М. Мелиев — Тройкин, хор (хормейстер — Б. Буриев) и оркестр (дир. В. Неймер).

В «Райке» находит свое выражение сатирический талант композитора — острый и непримиримый (вспомним хотя бы «Сатиры» на стихи Саши Черного или оперу «Нос» по Гоголю). В произведении явно выступают также традиции М. Мусоргского, которым он остался верен до конца жизни (возникшая аналогия с «Райком» русского композитора не случайна).

В музыке и текстах присутствует аллегория, подчас лубочная. Тексты изобилуют выражениями, иначе говоря «канцеляритами», типичными для докладов, выступлений руководящих деятелей, как например: «народные и антинародные композиторы», «дорогой и великий Единицын», «реализм и формализм» и др. В качестве музыкального материала Шостакович привлек народные мелодии, выбранные с определенным смыслом и вызывающие определенные ассоциации: «Сулико», «Лезгинка», «Калинка», водевильная тема «Смотрите здесь, смотрите там». В целях заострения сатирического образа знакомые мелодии подвергаются деформации то с помощью паузы или понижения звука, то смены регистра и других средств выразительности. Сольные выступления чередуются с хоровыми — последние призваны выразить реакцию «деятелей и деятельниц». Они либо скандируют «Спасибо за историческую речь», либо «подпевают» выступающим или своими репликами создают суету и шумовые эффекты. Таким образом, диалог между солистами и хором придает комедийному представлению действенный характер.

После спектакля оживленные слушатели долго не расходились, выражая слова благодарности исполнителям. Каждый из солистов по-своему эмоционален и привлекателен, не менее эмоционально звучали хор и оркестр. Но особенно неподражаем был Е. Чуев (Единицын—Сталин). Выразительный голос, характерный для вождя акцент, артистичность создали поразительное сходство с прообразом.

Оперная студия Ташконсерватории все больше и больше радует музыкальную общественность республики. Не так давно совместно с артистами ГАБТа ею была осуществлена постановка шедевра оперного искусства — «Свадьба Фигаро» В. Моцарта. А уже в начале года поставлен «Антиформалистический раек» — ведь не секрет, что и сейчас нередко искусством управляют люди, не причастные к нему, и потому произведение Д. Шостаковича не теряет своей социальной и художественной значимости.

Т. ГОЛОВЯНЦ.

Дети, обладающие неординарными — парапсихологическими способностями, прибыли в Москву из всех регионов на первый всероссийский семинар «Дети 21 века». Около ста мальчиков и девочек от 5 до 16 лет продемонстрировали ученым и специалистам - парапсихологам способности в магнетизме, ясновидении, кожном зрении...

«Дети XXI века»

Организаторы недельного семинара — международный научно - исследовательский центр традиционной народной медицины «Эниом» и Международный филантропический фонд народной медицины и экологии — провели тестовое обследование подрастающих феноменов. Работали с детьми психологи, психиатры, физики, биофизики, астрологи, хироманты, биоэнергосенсы, парапсихологи и другие ведущие специалисты центра и ряда НИИ и кафедр.

Тщательное приборное и статистическое обследование позволило науке получить достоверную информацию. Юным экстрасенсам и их родителям были даны конкретные рекомендации в дальнейшей жизни и совершенствовании способностей.

Принято решение семинар «Дети 21 века» сделать постоянно действующим.

НА СНИМКЕ: участники семинара проходят тестирование на кожное зрение.

Фото **Р. Нетелева.**
Фотохроника ТАСС.

На школьном меридиане

Совет по профилактике нарушений

С нынешнего учебного года в школе № 242 Сабир-Рахимовского района действует совет профилактики по предупреждению правонарушений подростков. В его работе активное участие принимают учителя и родители. А руководит советом директор школы Светлана Захаровна Дубровина. Опыт такой работы у нее есть: в течение 7 лет она была инспектором комиссии по делам несовершеннолетних.

Совет контролирует поведение 74 учащихся, без уважительных причин пропускающих уроки. Профилактическая работа дает эффект, на который здесь и рассчитывали: из 1303 учащихся, занимающихся в школе, только двое состоят на учете в ИДН.

ВЕЧЕРНИЙ КУРЬЕР

● ХОТЕЛИ ШАПКУ — ПОЛУЧИЛИ ПУШКИНА

Для того, чтобы ночью избежать ограбления, вовсе не обязательно носить с собой слезоточивый газ. Достаточно будет... слезоточивых слов.

Возвращаясь поздно домой, рабочий одного из московских предприятий встретил «теплую» компанию, явно устремившую взгляды к его меховой шапке и куртке. Не растерявшись, он неожиданно начал... декламировать взявшим его «в кольцо» грабителям наиболее душевные отрывки из прочитанного накануне «Евгения Онегина».

Домой он вернулся в полном комплекте верхней одежды — бессмертное творение Александра Сергеевича подействовало и на бандитов.

Интересно, на всех ли уголовников столь положительно воздействуют произведения культуры? Вряд ли, но в любом случае, возвращаясь поздно вечером домой, вам стоит постоянно цитировать про себя что-нибудь вроде «У лукоморья дуб зеленый».

● «РОССИЙСКАЯ КОРОНА»

Так называется марка совершенно нового вида всем известного и ныне дефицитнейшего продукта,— водки. Обработанная специализированными магнитотронами, она приобрела... лечебный эффект. Раковые клетки приостанавливают свое размножение и постепенно погибают. Подробности читатель может узнать в материале под названием «Магнитная водка» в шестом номере газеты «Восточный экспресс».

НА СНИМКЕ: Зинаида Кириенко и патриарх советского кино Николай Крючков.

(Фотохроника ТАСС).

● ЧЕТЫРЕ НОГИ У МАЛЫША

В детскую областную больницу казахстанского города Петропавловска доставлен новорожденный мальчик с четырьмя ногами.

Медики не берутся объяснить появление на свет мутанта в Северном Казахстане ничем иным, кроме экологического фактора — у родителей ребенка не обнаружено генетических сдвигов. Феномен, сообщает республиканская газета «Экспресс-К» не коснулся второго мальчика — близнеца, родившегося вместе с четвероногим братом.

● ОЛЕГ СТАНОВИТСЯ АЛИ ИБН УСМАНОМ

Теперь все чаще говорят о религии. Хочу спросить: может ли мусульманином стать представитель любой национальности, ну, допустим, украинец?

Рядовой С. Осипов.
Туркестанский военный округ.

В мечети г. Алма-Аты ответили коротко: да, мусульманскую религию могут исповедовать и исповедуют люди разных национальностей, никаких препятствий для этого нет. Например, мечеть посещают принявшие мусульманскую веру русские, украинцы, представители других европейских национальностей. Среди них, скажем, бывший воин-«афганец» Олег Рубец, который принял мусульманское имя Али ибн Усман.

А вот что сказал настоятель Свято-Никольского кафедрального собора Алма-Аты, секретарь епархиального управления, протоиерей отец Валерий:

— Христианство никогда не делило людей по национальному признаку. В церковном хоре поет девушка-уйгурка, служит в храме парень-казах. До недавнего времени был здесь и священник-казах, сейчас он в другой епархии. У каждого, подытожил отец Валерий, свой путь к Богу.

— Простите, где сидит тот, который ничего не делает?
— К сожалению, он вышел, но я его заменяю.

● ПОЛЕЗНО ДЛЯ ФИГУРЫ И ЗДОРОВЬЯ

Быстро похудеть вы сможете, если несколько дней полностью откажетесь от употребления соли. Бессолевая диета полезна не только для фигуры, но и для здоровья. В течение диеты ежедневно принимайте пятнадцатиминутный контрастный душ, сменяя холодную воду и теплую через каждые пятнадцать секунд. При этом мысленно представляйте свою фигуру в том виде, который вы хотели бы иметь.

● СОВЕТЫ

А ПРОБОВАЛИ ли вы когда-нибудь делать маску из... квашеной капусты? Если делать такую маску каждую неделю, угреватая жирная кожа станет мягкой и эластичной, лицо посвежеет. Положите квашеную капусту толстым слоем на лицо, накройте салфеткой, а через полчаса смените и смажьте лицо кремом.

ОЧЕНЬ хорошо освежают и омолаживают кожу лица обычные яблоки. Сварите яблоко в небольшом количестве молока и сделайте теплую маску для лица. Через 20 минут смойте ее холодной водой.

НЕОБХОДИМО уменьшить отечность вёк? Делаем примочки из солевой воды (одна чайная ложка на стакан) на веки и лицо.

● УСЛЫШАННЫЙ АНЕКДОТ

Толстяк говорит худому:

— Глядя на тебя, можно подумать, что в стране царит настоящий голод!

— А судя по тебе, можно понять его причину!

ЕГИПЕТ. «Иоанн из Антикхании» — так называл себя выдающийся русский художник Иван Яковлевич Билибин, с 1920 по 1924 годы заброшенный эмигрантской судьбой в далекий Каир. Уже давно нет того маленького дома с несчастливым номером 13 на улице Антикхана в центре египетской столицы, где он жил. Но в маленькой греческой православной церкви в каирском районе Аббасия сохранились иконы, написанные им в те годы. Говорят, что они не понравились заказчикам. От художника ждали роспись в духе итальянцев 19 века, а он выбрал иконописный стиль.

Фото **М. Дышлюка** и **М. Крутихина.**
ТАСС.

Выставки. Ярмарки. Аукционы. Конкурсы и смотры

Ставшая за многие годы привычной аббревиатура ВДНХ утрачивает свое прежнее значение. При пустых полках и развале экономики язык не поворачивается вещать о достижениях народного хозяйства. Сейчас, скорее всего, подойдет старинная народная присказка: «Не до жиру — быть бы живу». И тем не менее...

Главная выставка Республики Узбекистан существует. И не только существует. Она была и остается материальным выражением выставочного дела. То есть такого рода деятельности, которая способствует процветанию государства, несмотря на любые перемены — экономические, политические, социальные.

Человек, впервые попавший в Узбекистан, хочет узнать о нем как можно больше. Удовлетворить его любопытство может только выставка. А что касается деловых людей, то для них попросту нет альтернативного источника информации. Вот почему самые крупные международные выставки проводятся на ВДНХ. Бизнесмены, коммерсанты, представители внешнеэкономических ведомств по прибытии в Ташкент спешат на ВДНХ. Они буквально впиваются глазами в витрины и стенды, где сосредоточены образцы минерально-сырьевых и энергоресурсов и возможностей нашего края. Не меньший интерес вызывают научно-технические разработки. Некоторые из них запатентованы в самых развитых странах мира — США, ФРГ, Англии, Франции, Италии, Японии.

Об интересе к ВДНХ свидетельствуют запросы на демонстрируемые новинки. Они приходят из всех бывших союзных республик. Новости ВДНХ находят живой отклик во всех областях и городах Узбекистана.

Несомненный интерес для читателей представляют мероприятия, запланированные на 1992 год.

ВДНХ-92

В их числе — МЕЖДУНАРОДНЫЕ ВЫСТАВКИ. В частности, товаров народного потребления, промышленного оборудования, передовых технологий. На них будет представлен широкий спектр изделий турецкого и китайского производства.

Совместно с Торгово-промышленной палатой республики будет развернута экспозиция «Керамика-92» с демонстрацией оборудования и технологии производства керамических изделий — традиционного для Узбекистана гончарного дела, которое возрождается и развивается не только в городах, но и на селе.

ТЕМАТИЧЕСКИЕ ВЫСТАВКИ. Это наиболее распространенная форма показа. Специалистов и деловых людей заинтересует экспозиция «Ученые предлагают». В ней представляются разработки институтов и научных центров Академии наук Республики Узбекистан. Минерально-сырьевой потенциал наших недр раскроет Госкомгеология. Здесь же будут продемонстрированы передовая техника и технология ведения геологоразведочных работ.

Новые виды продукции, а также новые конструкции, материалы, технику, передовую технологию и производственный опыт в строительстве, проектировании, архитектуре, строительные материалы и изделия из отходов промышленности и вторсырья предложат предприятия госконцерна «Узметаллургпром», ГКО «Узагрострой», научно-исследовательские институты экспериментального проектирования и «Стромпроект».

На широкую аудиторию рассчитана тематика отдельных отраслевых, ведомственных и многопрофильных выставок. В том числе посвященных развитию травматологии, перспективам каракулеводства, рациональному использованию водных ресурсов, обновлению школьного образования, автоматизации и механизации технологических процессов в машиностроении, газификации, стоматологии, метеонаблюдениям и контролю качества атмосферного воздуха, биологическим методам защиты растений, проблемам связи.

ЯРМАРКИ. АУКЦИОНЫ. КОНКУРСЫ. СМОТРЫ. В рамках этих выставочных мероприятий проектные институты предложат архитектурные разработки, высшие учебные заведения — плоды научно-технического творчества молодежи. Общество изобретателей и рационализаторов свои заготовки, ученые НИИ овоще-бахчевых культур и картофеля —новые районированные и перспективные сорта. Участникам и посетителям выставки будут предложены новые научно-технические разработки в области строительных материалов и стройиндустрии. Они смогут также познакомиться с художественными изделиями учащихся, товарами народного потребления, выпускаемыми предприятиями тяжелой промышленности, оригинальными научно-учебными пособиями, комплектами мебели, комплексом лазерных приборов и оборудования для автоматической геодезической съемки земель с обработкой на ЭВМ, принять участие в конкурсе бахчеводов «Ковун-сайли», увидеть и приобрести эффективные машины и механизмы, применяемые в мелиорации и водохозяйственном строительстве.

В течение года намечается большой объем НАУЧНО-ТЕХНИЧЕСКИХ И УЧЕБНЫХ МЕРОПРИЯТИЙ. Состоятся деловые встречи по теме «Современные экологические проблемы бассейна Аральского моря и пути их решения». Проблемам использования и охраны водных ресурсов бассейна Арала будет посвящен семинар. На семинарах, совещаниях, конференциях предполагается обсудить пути улучшения эксплуатации внутрихозяйственной оросительной сети, повышения эффективности изобретательской работы, проблемы промышленного пчеловодства, экономии топлива и сырьевых ресурсов и ряд других вопросов.

Предусмотрены большая программа праздничных мероприятий, развитие коммерческих связей и отношений.

Ю. РОМАНОВ.

Грипп—это опасно

Конечно же, все мы знаем, что грипп опасен. Знаем и о факторах, способствующих заражению им: переохлаждение, пренебрежение правилами закаливания с целью повышения сопротивляемости организма и т. д. Однако беречься могут далеко не многие. Между тем не мешало бы во время вспышки гриппа вспомнить, например, об оксолиновой мази и смазывать ею носовые ходы, принимать ремантадин, когда заболели. Детям и ослабленным людям можно в период вспышки инфекции, особенно если заболел кто-то из членов семьи, закапывать в нос интерферон.

Наблюдения ученых показали, что у людей, которые круглый год делают утреннюю зарядку с последующими водными процедурами, плавают в бассейне, активно проводят свободное время на свежем воздухе, происходят благоприятные иммунные сдвиги в организме. Такие люди в осенне-зимний период болеют гриппом и другими ОРВИ в 2—2,5 раза реже незакаленных. Нельзя лишать свой организм и овощей, содержащих витамин С, белковых продуктов. Поздней осенью, зимой и ранней весной полезно принимать витаминные препараты: по одной таблетке в день поливитаминов, а в период вспышки гриппа еще по одному грамму аскорбиновой кислоты.

Наряду с различными методами закаливания сопротивляемость организма инфекции можно повысить с помощью пальцевого точечного массажа.

Одним словом, о профилактике не следует забывать, ну а если уж вы заболели, нужно принимать другие меры. Но прежде чем рассказать о них, следует, видимо, напомнить, что неосложненный грипп начинается остро и протекает с выраженной интоксикацией и коротким (2—3 дня) лихорадочным периодом. В начале появляется озноб, затем быстро повышается температура, достигающая через 4—5 часов 38,7— 39,8° С, Беспокоят головная боль, особенно в области лба и надбровных дуг, общая слабость, разбитость во всем теле, боли в суставах, головокружение, шум в ушах.

Для начального периода характерно также ощущение сухости, «царапающих» болей в зеве, в области глотки и гортани (фарингит). Вскоре возникают боли в глазных яблоках, особенно резко выраженные при отведении их в сторону. Обоняние снижено, звуковая и зрительная чувствительность, наоборот, обострены. У больных с тяжелой токсической формой эти симптомы могут быть выражены особенно резко в связи с развитием менингоэнцефалита, энцефаломиелита, миелорадикулита и нефритов.

К осложнениям гриппа относятся гриппозные и стафилококковые очаговые пневмонии, отиты, воспаления придаточных полостей носа и лобных пазух. Кроме того, грипп активизирует хронические заболевания организма.

Профилактика: изоляция больного, соблюдение мер личной предосторожности (марлевые повязки, дезинфекция). Важно также в жилых и производственных помещениях, детских учреждениях систематически вентилировать воздух и облучать их ультрафиолетовой лампой.

Как ухаживать за больным? Поместить его в теплую, светлую и хорошо вентилируемую комнату. Тепло укутать, положить грелки к ногам, дать обильное горячее питье (молоко, сладкий крепкий чай с лимоном, малиновым вареньем, какао). Диета должна быть легко усвояемой, насыщенной витаминами.

Д. ХАЙДАРОВ,
врач высшей категории, отличник здравоохранения.

Лечебные ванны

Ромашковая ванна успокаивает и устраняет судороги, применяют ее также при неврозах, при лечении катаральных состояний, кожных заболеваний, ран и нарывов. Для приготовления цветы ромашки заливают холодной водой и кипятят в плотно закрытой посуде 10 минут, количество цветов: для полной ванны — 1/2 кг, для ножной — 100 г.

Валериановая служит для успокоения сердца, судорог и всей нервной системы. Она снимает возбуждение спинного мозга и особенно рекомендуется при бессоннице, слабости, коликах, астме. Кроме этого, они понижают кровяное давление. Для полной ванны требуется 1/2 кг валерианы.

Солевые способствуют выделению воды, шлаков через кожу. Вызываемое солевыми ваннами усиленное питание кожи кровью благотворно действует при нарушении обмена веществ, при ревматизме и золотухе. Для полной ванны нужно 2 кг соли, которую просто растворяют в воде.

Дубовая ванна благодаря содержанию дубильных веществ снимает воспаление, способствует зарубцеванию ран. Применяют ее при расширении вен, а также при обморожении.

Из народного лечебника

Если вы заболели...

При гриппе с явлениями вазимоторного ринита хорошим средством является следующий состав: очищенный чеснок натереть на мелкой терке, смешать в пропорции 1:1 с медом и принимать перед сном по одной столовой ложке, запивая теплой водой.

* * *

Натереть на терке луковицу, залить 1/2 литра кипящего молока (но не кипятить), настаивать в теплом месте, выпить на ночь половину горячего настоя, а другую утром, тоже в горячем виде.

* * *

Больному следует как можно чаще пить горячий чай с лимоном или малиновым вареньем, а также теплое молоко (200 мг) с медом (одна столовая ложка).

* * *

Полезно промывание полости носа и глотки настоем лука с медом (1:1) через каждый час или раствором: на стакан теплой кипяченой воды 1/2 чайной ложки поваренной соли и четыре капли 5-процентной настойки йода (раствор вливать в нос, а выливать через рот).

* * *

Заварить две столовые ложки сухих ягод малины в стакане кипятка. Настоять 10—15 минут, добавить столовую ложку меда, размешать и в теплом виде принимать как потогонное перед сном, остерегаясь сквозняков.

* * *

Хороший эффект достигается при введении свежего сока алоэ в ноздри по пять капель через каждые два-три часа в течение двух-трех дней.

* * *

20 г сухих измельченных листьев эвкалипта залить спиртом. Плотно укупорить и настаивать 7—8 дней. Процедить и остаток отжать в настойку. Принимать по 20—25 капель, разведенных в 1/4 стакана кипяченой воды.

Для профилактики...

...гриппа полезно два раза в день по 10—15 минут вдыхать поочередно то одной, то другой ноздрей пары свежих срезов (натертых на терке) лука и чеснока или смазывать их соком носовые ходы и рот снаружи.

* * *

Целесообразно также чаще есть лук и чеснок. Или только жевать их по две-три минуты несколько раз в день, потому что большое количество лука и чеснока нельзя принимать больным в стадии обострения заболеваний желудочно-кишечного тракта, почек и печени (от запаха же чеснока легко избавиться, если съесть немного петрушки).

* * *

С целью профилактики у кроватки маленького ребенка можно повесить марлевый мешочек с мелко нарезанным чесноком. Можно у кроватки поставить и блюдце с чесноком.

Ш. КАДЫРОВ.

ФРГ. Они, рыбаки-краболовы, поначалу просто даже испугались, увидев в своих сетях большую змею. На на поверку она оказалась... гигантским угрем, весом 50 килограммов, длиной 2 метра 30 сантиметров. Такого великолепного улова еще никогда не бывало в здешних краях — в Северном море у побережья Фризских островов.

Фото **ДПА—ТАСС.**

(По материалам печати и информационных агентств).

Между землей и небом

«Постановлением Совета Народных Комиссаров УзССР 8 июля 1934 года в Ташкенте был создан аэроклуб, в котором тысячи юношей и девушек обрели путевки в небо.

За время своего существования аэроклуб воспитал не одно поколение спортсменов высшего класса по авиационным видам спорта».

«В годы Великой Отечественной аэроклубовцы, не щадя своей жизни, отстаивали честь и независимость нашей Родины в воздушном пространстве, проявляя самоотверженное мужество и героизм».

«Многие нынешние офицеры, прапорщики, солдаты и сержанты войск ВВС и ВДВ получили закалку в стенах этого заведения и с гордостью вспоминают о годах своей юности».

Однако все это уже история, и именно такими фразами она записана в музее аэроклуба. И вряд ли сегодняшним мальчишкам и девчонкам из Узбекистана удастся ее продолжить, так как с 21 января нынешнего года аэроклуб ДОСААФ ликвидирован, правда, пока что на бумаге.

— Еще с середины прошлого года мы чувствовали, что это произойдет, — говорит начальник Ташкентского аэроклуба полковник Ю. Л. Шацкий. — Однако что-либо изменить из-за отсутствия финансовых средств и ГСМ были не в состоянии. Как вы знаете, мы существовали за счет ЦК ДОСААФ, Министерства финансов и Министерства обороны СССР. В связи с распадом Союза исчезли и ЦК ДОСААФ, и союзный Минфин, следовательно, субсидировать нас стало некому.

— Правда, следует отдать должное обществу содействия обороны Республики Узбекистан ОСО «Ватанпарвар» (бывший ЦК ДОСААФ УзССР). Благодаря их помощи, в прошлом году нам удалось провести ряд спортивных мероприятий, в основном по парашютному спорту.

— Юрий Леонидович, так будет существовать аэроклуб или нет, и под чьей эгидой?

— В настоящее время Министерством по делам обороны республики и ЦК ОСО «Ватанпарвар» этот вопрос решается. Кто возьмет над нами шефство, то ли министерство, то ли мы войдем в состав республиканского центра по техническим и военно-прикладным видам спорта, пока неизвестно. Словом, находимся между небом и землей...

— А не может ли случиться так: если аэроклуб возьмет под свое крылышко Министерство по делам обороны, то о спорте можно забыть. Ему просто невыгодно будет содержать спортсменов, и основная ставка будет делаться на подготовку специалистов для Вооруженных Сил. Если войдете в состав республиканского центра — основная ставка будет делаться на подготовку спортсменов высшего класса, и той комплексной работы, что проводилась ранее, не будет. Или я ошибаюсь?

— В какой-то степени вы правы. Здесь необходим неординарный подход.

— Не могли бы вы финансировать себя сами и являться самостоятельной хозрасчетной организацией?

— Только за счет рекламы, перевозки грузов, сельскохозяйственных, метео- и экологических работ мы смогли бы располагать солидной суммой.

— Простите, что перебиваю, а какой материально-технической базой, если не секрет, вы располагаете?

— У нас имеется все необходимое для нормальной работы. Светлые, оборудованные помещения для занятий теоретической подготовкой, аэродром «Аранчи» в Ташобласти, несколько самолетов АН-2, ЯК-52 и три чисто спортивные машины ЯК-55. Сегодня вся эта дорогостоящая техника простаивает без дела, несмотря на то, что романтика неба по-прежнему влечет многих. И если в ближайшее время дальнейшая судьба аэроклуба не будет решена, мы можем оказаться без спортсменов-профессионалов, летчиков-инструкторов высшего класса, квалифицированных парашютистов. Все эти люди должны изо дня в день тренироваться, повышать свой уровень знаний и опыт. Перерывы в парашютном и летном деле недопустимы. И чтобы наверстать упущенное, потребуется немало времени и средств.

— И последний вопрос, Юрий Леонидович, а что вам мешало раньше перейти на хозрасчет и самофинансирование?

— Без согласия вышестоящих инстанций мы не имели на это права. Впрочем, не имеем его и теперь. Ведь сначала надо «найти» «вышестоящих».

Интервью взял
С. ЛЕВЧЕНКО.

Редактор
Э. М. ЭРНАЗАРОВ.

РЕКЛАМА ОБЪЯВЛЕНИЯ

БИЗНЕС - ПОЕЗДКА ПО США

РУКОВОДИТЕЛЯМ ПРОИЗВОДСТВ, СЕЛЬХОЗПРОИЗВОДСТВ, КОММЕРЧЕСКОЙ И ФИНАНСОВОЙ ДЕЯТЕЛЬНОСТИ.

ВНЕШНЕЭКОНОМИЧЕСКАЯ ХОЗРАСЧЁТНАЯ ФИРМА "ИНТЕРСЕРВИС" ГОСКОМВНЕШТОРГСВЯЗИ РЕСПУБЛИКИ УЗБЕКИСТАН И ФИРМА "ГЛОБАЛ БИЗНЕС ИНК." /США/ ПРОВОДЯТ НАБОР СЛУШАТЕЛЕЙ - СПЕЦИАЛИСТОВ РАЗЛИЧНЫХ ОБЛАСТЕЙ РЕСПУБЛИКИ ДЛЯ ОБУЧЕНИЯ ТЕОРИИ И ПРАКТИКЕ СОВРЕМЕННОГО МЕНЕДЖМЕНТА НА БАЗЕ МЕЖДУНАРОДНОЙ АКАДЕМИИ МЕНЕДЖМЕНТА И МАРКЕТИНГА В ГОРОДЕ ВАШИНГТОН - СОЕДИНЁННЫЕ ШТАТЫ АМЕРИКИ. ОРГАНИЗАТОРАМИ БИЗНЕС-ПОЕЗДКИ ОБЕСПЕЧИВАЮТСЯ ВИЗОВАЯ ПОДДЕРЖКА, ПРИЕМ, РАЗМЕЩЕНИЕ, ПИТАНИЕ, ПРЕБЫВАНИЕ, ОБУЧЕНИЕ, ДЕЛОВЫЕ КОНТАКТЫ И ПОЕЗДКИ, ЭКСКУРСИИ, КУЛЬТУРНАЯ ПРОГРАММА, ВЫДАЧА НАЛИЧНЫХ СРЕДСТВ /ОТ 40 ДО 100 ДОЛЛАРОВ/ НА ЛИЧНЫЕ РАСХОДЫ ЕЖЕДНЕВНО, УСЛУГИ ПЕРЕВОДЧИКОВ, СТРАХОВАНИЕ, АВИАПРОЕЗД В США И ОБРАТНО.

ВАС ЖДУТ УВЛЕКАТЕЛЬНЕЙШАЯ ЭКСКУРСИЯ ПО СТОЛИЦЕ ШВЕЦИИ - СТОКГОЛЬМУ/ТРАНЗИТ/, ПОСЕЩЕНИЕ БЕЛОГО ДОМА И КАПИТОЛИЯ В ВАШИНГТОНЕ, ОТДЫХ НА ПЛЯЖАХ ФЛОРИДЫ, КРУИЗ-БАНКЕТ НА ТЕПЛОХОДЕ ПО МЕКСИКАНСКОМУ ЗАЛИВУ, ПОСЕЩЕНИЕ "ДИСНЕЙ ВОЛДА",ПОЕЗДКИ ПО ГОРОДАМ ШТАТОВ ВИРДЖИНИЯ, СЕВ.КОРОЛИНА, АЛАБАМА, ФЛОРИДА.

ПРОГРАММА ПОЕЗДКИ РАСЧИТАНА НА 15 ДНЕЙ.
СТОИМОСТЬ БИЗНЕС-ПОЕЗДКИ : 6.000 ДОЛЛАРОВ США
8.000 СОВ.РУБЛЕЙ

СПРАВКИ ПО ТЕЛЕФОНАМ : 68-75-11 ; 68-73-86.

ДОМ КУЛЬТУРЫ им. УСМАНА ЮСУПОВА
ПРИГЛАШАЕТ
ДЛЯ ВЗАИМОВЫГОДНОГО СОТРУДНИЧЕСТВА:
— вокально-инструментальный ансамбль,
— ансамбль узбекской народной и эстрадной музыки для проведения торжеств, концертов и других мероприятий на платной основе,
— творческие союзы, малые и совместные предприятия, кооперативы в использовании отдельного, обособленного помещения на массиве Чиланзар.
ОБЪЯВЛЯЕТ ОЧЕРЕДНОЙ ПРИЕМ УЧАЩИХСЯ В ПЛАТНЫЕ ГРУППЫ:
— парикмахерского искусства,
— английского языка с ускоренным курсом обучения для взрослых и детей (срок обучения 2—5 месяцев).
Принимает заявки на проведение вечеров отдыха и танцевально-развлекательных программ диско-клубом «СОПРИКОСНОВЕНИЕ» от школ, вузов и организаций города. Оплата — как наличными, так и безналичным расчетом.
Наш адрес: массив Чиланзар, квартал 11, дом 57.
Контактный телефон 76-15-79.

АМЕРИКАНСКАЯ КОРПОРАЦИЯ COMPUTERLAND
НАУЧНО-ТЕХНИЧЕСКИЙ И УЧЕБНЫЙ ЦЕНТР «ИНТЕЛЛЕКТ»
планируют открытие курсов интенсивного обучения компьютерной грамотности (для секретарей, референтов, финансовых работников, руководящих работников) и программированию (Турбо Си, Турбо Паскаль и др.).
Занятия ведут опытные преподаватели, прошедшие сертификацию в COMPUTERLAND.
Слушателям, успешно окончившим курсы, выдаются международные сертификаты корпорации COMPUTERLAND на английском языке.
Начало занятий — по мере комплектования групп.
Контактный телефон 32-74-39.

РЫНОЧНЫМ ЦЕНАМ — РЫНОЧНУЮ ОПЛАТУ!
МАЛОЕ ПРЕДПРИЯТИЕ «ТУРКЕСТОН-1» при 4-м тресте «Главташкентстроя»
ПРИГЛАШАЕТ
НА ВЫСОКООПЛАЧИВАЕМУЮ РАБОТУ СПЕЦИАЛИСТОВ:
— брокеров-агентов,
— главного бухгалтера,
— начальника ПТО,
— снабженца,
— газоэлектросварщиков,
— монтажников,
— каменщиков,
— плотников,
— бетонщиков.
Адрес: массив Юнусабад, квартал 3, ул. Мурадова (строительство института вирусологии; автобусы: 67, 167, 83, остановка «5-я детская больница»).
Телефон 24-96-92.

ТАШКЕНТСКИЙ ПОЛИТЕХНИКУМ им. А. АБДУРАХМАНОВА
объявляет прием
НА 3-МЕСЯЧНЫЕ ПОДГОТОВИТЕЛЬНЫЕ КУРСЫ для поступления в 1992-93 учебном году
НА ДНЕВНОЕ, ВЕЧЕРНЕЕ И ЗАОЧНОЕ ОТДЕЛЕНИЯ
ПО СПЕЦИАЛЬНОСТЯМ:
— технология швейного производства,
— технология изделий из кожи,
— техническое обслуживание и ремонт оборудования предприятий легкой промышленности,
— технология трикотажного производства,
— моделирование и конструирование одежды,
— моделирование обуви и художественное оформление кожи,
— производство меховых и овчинно-шубных изделий,
— технология кожи и меха,
— хлопкопрядильное производство,
— ткацкое производство.
Занятия проводятся: по математике, родному языку и литературе, по химии для поступающих по специальностям: «Производство меховых и овчинно-шубных изделий» и «Технология кожи и меха»;
по рисованию и истории для поступающих по специальностям: «Моделирование и конструирование одежды» и «Моделирование обуви и художественное оформление кожи».
Занятия проводятся без отрыва от производства на узбекском и русском языках.
Принимаются лица с 9—10 и 11-классным образованием, а также учащиеся 9 и 11-х классов дневных школ.
Начало занятий — с 1 марта.
Обращаться по адресу: г. Ташкент, ул. Пролетарская, 26, комната 5 с 15 до 20.00.
Телефоны для справок: 33-36-21, 54-88-02.

Для работников совместных, малых предприятий, кооперативов и желающих освоить очень дефицитную специальность!
ФРУНЗЕНСКАЯ ОРГАНИЗАЦИЯ ОБЩЕСТВА «ЗНАНИЕ»
ОРГАНИЗУЕТ КУРСЫ СМЕТЧИКОВ.
В ПРОГРАММЕ: подсчет объемов и составление локальных смет на земляные, общестроительные, отделочные, сантехнические, электромонтажные работы, а также работы по благоустройству и озеленению территории, объектные и сводные сметные расчеты.
Приглашаются лица со среднетехническим образованием или имеющие опыт работы в строительных организациях.
Срок обучения — 2 месяца.
По окончании выдаются удостоверения.
Оплата — наличными и по перечислению.
Телефон 55-28-13.

БИККС
ОТЛИЧНЫЙ ИНТЕРЬЕР- ЭТО ЛИЦО ВАШЕЙ ФИРМЫ!
ОТЛИЧНЫЙ ИНТЕРЬЕР- ОТЛИЧНОЕ НАСТРОЕНИЕ- ОТЛИЧНЫЙ БИЗНЕС!
Если вы хотите придать вашему офису, кафе или концертному залу современный и нестандартный вид, ассоциация "БИККС-АЛИНА" поможет вам.
Мы предлагаем большой выбор разнообразных декоративных отделочных материалов:
настенные панели с металлической и кожаной отделкой;
подвесные потолки из алюминия золотистых и белых тонов, выполненные в различных художественных стилях;
оригинальные светильники, которые хорошо сочетаются с металлической отделкой стен и потолков и создадут в ваших интерьерах особый световой эффект.
Наша продукция легко монтируется, удобна в эксплуатации, долговечна.
Будьте уверены: в помещениях, интерьер которых оформлен фирмой "БИККС-АЛИНА", вам будет уютно!
Наш адрес: Ташкент-146, ул. Зебо Шамсутдиновой, тупик 2.
Телефоны: 91-31-08, 98- 64- 53, 68-70-35, 90-94-85.
Телефакс: 90-41-97.
АССОЦИАЦИЯ "БИККС-АЛИНА"
УЗБЕКСКОЕ РЕКЛАМНОЕ АГЕНТСТВО "САРБОН"

КОНСТРУКТОРСКО-ТЕХНОЛОГИЧЕСКОМУ БЮРО «УЗАВТОРЕМОНТ» НА ПОСТОЯННУЮ РАБОТУ
ТРЕБУЮТСЯ:
конструкторы и технологи 1-й и 2-й категории со сдельной оплатой труда от 900 руб. и выше;
слесари механосборочных работ 4—5—6 разрядов со сдельной оплатой труда от 1000 руб. и выше.
Обращаться: г. Ташкент, ул. Бехтерева 103 (трамвай 1, автобус 22, остановка «Ул. Бехтерева»).
Телефоны: 91-36-08, 91-15-21.

ВНИМАНИЮ ЖИТЕЛЕЙ ВЫСОТНЫХ ДОМОВ И ОРГАНИЗАЦИЙ, РАСПОЛОЖЕННЫХ В КУЙБЫШЕВСКОМ, ХАМЗИНСКОМ, ЛЕНИНСКОМ, СЕРГЕЛИЙСКОМ И БЕКТЕМИРСКОМ РАЙОНАХ ГОРОДА!
С 1 марта 1992 г. телефон лифтовой аварийной службы РСУ-2 «Лифтремонт» 90-68-19.

АРЕНДНОЕ ПРЕДПРИЯТИЕ ПЕРЕДВИЖНОЙ МЕХАНИЗИРОВАННОЙ КОЛОННЫ № 16 треста ТПО «Узстроймеханизация»
ЗАКЛЮЧАЕТ ДОГОВОРЫ
с организациями
НА РАБОТУ ГРУЗОПОДЪЕМНОЙ ТЕХНИКИ И ВЫПОЛНЕНИЕ ЗЕМЛЯНЫХ РАБОТ.
Наш адрес: Ташкентская область, Среднечирчикский район, пос. Авангард (автобус «Сквер Революции — Тойтепа», остановка «РТС»).
Телефоны: 90-52-15, 90-57-23, 90-35-39, 33-17-77.

ТАШКЕНТСКИЙ ДОМ НАУКИ И ТЕХНИКИ
ОБЪЯВЛЯЕТ ПРИЕМ НА ПЛАТНЫЕ КУРСЫ:
— повышения квалификации бухгалтеров,
— повышения квалификации экономистов.
Справки по телефонам: 33-28-18, 33-90-34.

ВНИМАНИЮ РУКОВОДИТЕЛЕЙ ОРГАНИЗАЦИЙ, ПРЕДПРИЯТИЙ, КООПЕРАТИВОВ И ЧАСТНЫХ ЛИЦ!
ПРОИЗВОДСТВЕННО-КОММЕРЧЕСКИЙ ЦЕНТР ТАШГОРГЛАВСНАБА
ПРИНИМАЕТ ЗАЯВКИ
НА ТРАНСПОРТНОЕ ОБСЛУЖИВАНИЕ КЛИЕНТОВ АВТОМОБИЛЯМИ «КАМАЗ» БОРТОВОЙ И РЕФРИЖЕРАТОР.
Справки по телефонам: 54-65-08, 54-65-32.

МЕЖДУНАРОДНОЕ ЕВРЕЙСКОЕ АГЕНТСТВО «СОХНУТ»
КУЛЬТУРНО-ИНФОРМАЦИОННЫЙ ЦЕНТР «ИНТУРИСТ»
ВНИМАНИЮ ПРЕДПРИНИМАТЕЛЕЙ, БИЗНЕСМЕНОВ, ЭКОНОМИСТОВ!
16, 17, 18 ФЕВРАЛЯ
В ПОМЕЩЕНИИ КИЦ
ПРОВОДИТСЯ СЕМИНАР НА ТЕМУ
«ОРГАНИЗАЦИЯ ЧАСТНОГО БИЗНЕСА — ВОПЛОЩЕНИЕ ИДЕИ В ЖИЗНЬ».
В ПРОГРАММЕ СЕМИНАРА:
введение в экономику, базирующуюся на рыночных отношениях;
хозяйственно-экономическая структура капиталистического государства вообще и Израиля в частности;
организация частного предприятия в условиях рыночных отношений;
сбыт, реклама и продажа;
международная торговля и специфика коммерческих отношений с Израилем.
СОВМЕСТНЫЕ ПРЕДПРИЯТИЯ:
структура банковского обслуживания;
биржа как катализатор экономической деятельности и многие другие вопросы в сфере частного предпринимательства и экономики, а также коллективные и индивидуальные собеседования.
Семинар проводят ведущие консультанты по вопросам частного предпринимательства, обладающие широкими знаниями в сфере бизнеса, — Давид ГРИНБЕРГ и Хэн САХАРТОВ.
Программа подготовлена учебным центром экономического развития Израиля под руководством доктора Дафны ШВАРЦ.
Обращаться ежедневно (кроме субботы) с 10 до 13.00; 15.00 — 18.00 по телефонам: 33-37-78 и 33-84-31 (КИЦ); в воскресенье — в ташкентский Еврейский культурный центр с 10 до 17.00 (средняя школа № 91).

ОРГАНИЗАЦИЯ МЕНЯЕТ
новый микроавтобус «РАФ-2203-01». 1991 года выпуска на новый автомобиль «ГАЗ-24-10».
Телефон 56-79-79.

ОРГАНИЗАЦИЯ РЕАЛИЗУЕТ САЛЬВЕНТ НЕФТЯНОЙ
по договорной цене.
Телефоны: 99-76-24 с 11 до 17.00, 24-98-82.

К СВЕДЕНИЮ РУКОВОДИТЕЛЕЙ ОРГАНИЗАЦИЙ И ПРЕДПРИЯТИЙ!
ТУРБАЗА «ТУРКЕСТАН»
СДАЕТ В АРЕНДУ
ОДИН ЭТАЖ НА 70 (СЕМЬДЕСЯТ) МЕСТ.
Наш адрес: г. Ташкент, ул. Лафарга, 2.
Телефоны: 62-77-71, 62-77-76, 62-77-60.

ТЕАТР

АКАДЕМИЧЕСКИЙ БОЛЬШОЙ ТЕАТР РЕСПУБЛИКИ УЗБЕКИСТАН им. А. НАВОИ — 12 февраля **Бахчисарайский фонтан**, 13 февраля **Кармен**. Начало в 19.00.

ГОСУДАРСТВЕННЫЙ РУССКИЙ АКАДЕМИЧЕСКИЙ ТЕАТР ДРАМЫ им. М. ГОРЬКОГО — 12 февраля **Мужской род, единственное число**, 13 февраля **Все — звезды!** Начало в 18.00.

ТЕАТР ЮНОГО ЗРИТЕЛЯ — 12 февраля в 18.00 **В рождественскую ночь** (для взрослых), 13 февраля в 10.00 **Звезды на ладони** (премьера на узбекском языке).

ЦИРК

12, 13, 14 февраля в 18.30,
15 февраля в 15, 18.00,
16 февраля в 12, 15, 18.00 — **БОЛЬШОЕ ЦИРКОВОЕ ПРЕДСТАВЛЕНИЕ В 2-х ОТДЕЛЕНИЯХ.**

КИНО

12, 13 ФЕВРАЛЯ

Дворец искусств им. А. Навои — «ТАНГАЛИК БОЛАЛАР» (на узбекском языке, 12, 14, 16, 18, 20.00).

Фуркат — «КИШАН И КАНХАНЯ» (11, 14, 17, 20.00).

Ташсовет — «КИШАН И КАНХАНЯ» (11, 14, 17, 20.00), «МИЛЛИОН ЛЕТ ДО НАШЕЙ ЭРЫ» (9.30).

Москва — «ЛЮБОВЬ, ЛЮБОВЬ, ЛЮБОВЬ» (11, 13.30, 16, 18.20, 20.40).

Ешлик — «ВАНИЛЬНО-КЛУБНИЧНОЕ МОРОЖЕНОЕ» (четные).

Шарк — «ЗАМОК ШАОЛИНЬ» (нечетные, 20.30).

Коллектив РОВЦ «Узбекмебель» выражает глубокое соболезнование директору РОВЦ «Узбекмебель» Х. Ш. Каримову, ведущему инженеру К. Ш. Каримову по поводу смерти их матери
КАРИМОВОЙ Таджиннисы.

Бектемирский райком Народно-демократической партии Узбекистана выражает искреннее соболезнование начальнику отдела Бектемирского ремонтно-механического комбината Ташоблпотребсоюза Т. Кучкарову по поводу кончины его отца
ЗИЯЕВА Кучкара Зияевича.

Коллектив проектно-конструкторского технологического бюро Министерства культуры Республики Узбекистан выражает искреннее соболезнование сотруднице А. А. Титовой по поводу кончины ее матери
ТИТОВОЙ Екатерины Филипповны.

Чиланзарский районный отдел народного образования, райком профсоюза работников народного образования и науки, педагогический и технический персонал детсада № 336 Чиланзарского района выражает искреннее соболезнование сотруднице детсада Э. Б. Авдеянцевой по поводу кончины ее матери
СИРУНАЯНЦ Цовик Оганесовны.

Коллектив Ташкентского государственного педагогического института иностранных языков выражает искреннее соболезнование преподавателю кафедры немецкого языка ВЗФ Л. М. Сильченко по поводу смерти ее мужа
СИЛЬЧЕНКО Вадима Ивановича.

Коллектив ташкентской межобластной оптовой базы «Узкультторг» выражает глубокое соболезнование начальнику отдела канцбумтоваров Б. С. Каримову по поводу смерти его брата
КАРИМОВА Шавката Сандаминовича.

Служба срочных объявлений

СДАЮ

● В аренду коопер. собств. дом с уч-ком. Адрес: 700074, Хаватская, 68.

ОБМЕН КВАРТИР МЕСТНЫЙ

● 2-комн., м-в Солнечный на м-в Куйлюк. Тел. 90-19-17, 58-26-64.

● 2-комн. на 3-комн. Тел. 69-89-34.

● 4-комн. на 2 кварт. Тел. 68-08-39.

● Две 2-комн. в центре на 3-комн. Тел. 35-55-42.

● 3-комн. на 2 и 2 по договору, или 2 и 1. Адрес: м-в Северо-Восток, ул. Кадырова, д. 22, кв. 96. Обращаться в любое время.

● 2-комн. Чиланзар-7, 1 эт., тел., на 2-комн. в Сергели, Дустлик. Тел. 57-03-79.

ИНОГОРОДНИЙ

● 2-комн. кооп., 28 кв. м, 9 эт., в г. Железногорске Курской обл. на 3-комн. в центре Ташкента. Тел. в Ташкенте 93-00-26 после 20.00.

ПРОДАЮТСЯ

● Дублерин. Тел. 29-91-62.

● А/м «Запорожец» 1991 г. в. (декабрь), кровать двухспальная с аркой, лекарства «Церебрализин», «Контринал». Тел. 29-14-37.

● Музыкальный центр (Япония). Тел. 77-17-90.

● Магнитофон-двухкассетник, имп. кровать двухспальная с аркой, лекарства «Церебрализин», «Контринал». Тел. 29-14-37.

● Вяз. машина «Северянка». Тел. 75-10-23 после 17.00.

● Новый телевизор «Горизонт», холодильник «Минск»-15. Тел. 68-61-42.

● Кондиционер БК-2000. Тел. 94-33-87.

● Мягкая мебель. Адрес: м-в Калинина, 1-6-83.

● Недорого дачный участок рядом с Ташмором. Тел. 97-61-80.

РАЗНОЕ

● Переводчик, имеющий опыт работы в Англии, дает уроки разговорного английского языка. Тел. 42-78-72.

● Беру нянчить ребенка круглосуточно. Адрес: ул. Мукими, д. 170, кв. 20.

● Клуб «Ротвейлер» принимает заявки и реализует высокопородных щенков. Тел. 24-99-96.

● Заполняю анкеты для отъезжающих и перевожу документы на английский и немецкий языки с последующей легализацией у нотариуса. Тел. 33-60-76.

● Требуется репетитор узбекского языка. Тел. 22-31-05.

● Есть лекарство от ожогов. Тел. 90-35-42, 74-78-54.

● Кооператив «Эффект» при Фрунзенском РИК ликвидируется, претензии принимаются в течение месяца со дня опубликования объявления.

УТЕРЯННЫЕ

● Аттестат А 522678 об окончании полной средней шк. № 151 Хамзинского р-на, выданный на имя Чернышевой Ларисы Степановны,

● Чековую книжку МГМП «Карма» с номерами от 756423 до 756428 **считать недействительными.**

КУПЛЮ

● Фотоаппарат «Москва» в хорошем состоянии. Тел. 76-01-27 с 18.00 до 20.00.

● Электроводяной насос. Тел. 46-24-90.

● Новые имп. пр-ва: письменный стол, кух. гарнитур, стенку. Тел. 22-31-05, ковер.

СНИМУ

● Небольшой плановый дом. Тел. 64-34-52.

● Квартиру с удобствами, телефоном, по линии метро, на Чиланзаре или в центре. Тел. 76-01-27 с 18.00 до 20.00.

● 1—2-комн. кварт. Тел. 54-24-94.

ВНИМАНИЕ! Срочные частные объявления для опубликования в «Вечернем Ташкенте» и «Тошкент окшоми» принимаются по понедельникам, вторникам, средам и четвергам с 9.00 до 12.00 в холле редакционно-издательского комплекса по улице Ленинградской, 32. Ежедневно, кроме субботы и воскресенья, с 14 до 17.00 в комн. 225, 2-й этаж. Справки по телефону 33-56-67.

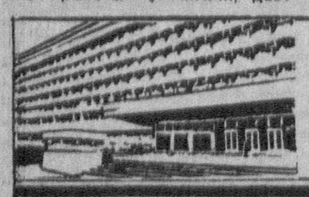

УЧРЕДИТЕЛИ: Ташкентский городской Совет народных депутатов и журналистский коллектив «Вечернего Ташкента».

Вечерний Ташкент

Адрес редакции — 700000, г. Ташкент, ГСП ул. Ленинградская, 32.

Газета выходит ежедневно, кроме субботы и воскресенья.

Справки по редакции 32-53-76. Справки по письмам, 33-29-70, 32-53-79.

По вопросам объявлений и рекламы обращаться по телефонам: 33-81-42, 33-56-67, 32-55-34.
Ответственность за достоверность сведений в рекламе и объявлениях несет рекламодатель.

Издательско - полиграфический концерн «Шарк» Республики Узбекистан. Адрес: 700000, г. Ташкент-ГСП, ул. «Газеты «Правда», 41.

Тираж 110.000 Индекс 64691 Заказ 227 Время подписания в печать по графику в 11.30, номер подписан в 11.50. 1 2 3 4 5 6 7 8 9 10 11 12.