Общественно-политическая городская газета

ВЕЧЕРНИЙ ТАШКЕНТ

Газета выходит с 1 июля 1966 года

№ 31 (7. 973) ◆ Четверг, 13 февраля 1992 года ◆ Цена 50 коп.

Завтра, 14 февраля, начинает свою работу XIII съезд архитекторов Республики Узбекистан

Слово— за новым союзом

Задачи, стоящие перед архитекторами, неразрывно связаны с общегосударственными задачами, направленными на решение социальных, экономических и воспитательных проблем, выдвинутых перед нами жизнью.

Важность понимания градостроительной политики в формировании облика города обусловлена тем, что непосредственное воздействие окружающего нас мира, в том числе искусства и культуры в целом, определяет формирование сознания, влияет на воспроизводство трудовых ресурсов. Поэтому все большее значение приобретает сознательное преобразование среды во всех областях жизни, все более ощутимым становится воздействие художественных средств на человека.

Сегодня роль архитектуры и градостроительства в формировании жизненных условий человека явно недооценивается. Архитектура массовая, которую мы творим, — мертвая архитектура. Она не несет радости людям. Мы создаем безмолвные улицы, кварталы, жилые районы, а то и целые города, уродуем уникальный природный ландшафт. А жизнь требует иных подходов к градостроительным проблемам.

Особенна в этом процессе роль главных архитекторов города, которые должны координировать успешную реализацию основных целевых установок генерального плана города. От их компетентности, понимания основных целей развития города зависит оценка любых градостроительных программ. В условиях нарастающего дефицита территориальных, водных ресурсов, отсутствия благоприятных рекреационных ресурсов дальнейшее бессистемное хозяйствование на городских и пригородных территориях недопустимо.

Во все времена сложная область строительства объединяла многих специалистов. Среди них архитектору принадлежал общий замысел и организация его осуществления. Именно он аккумулировал

(Окончание на 3-й стр.).

На «старом» заводе молодежи много

Фоторепортаж

В этом году производственному объединению «Подъемник» исполняется 50 лет.

В 1942 году Московский крановый завод перебазировался в Ташкент и сразу же перепрофилировался на выпуск военной продукции. «Все — для фронта, все — для Победы!» — этот лозунг стал законом жизни для предприятия.

Цехи завода были размещены в одном из старейших зданий Ташкента, построенном еще до революции Бельгийским акционерным обществом для мастерских по ремонту трамвая. В этом же здании сегодня выпускается мирная продукция — мостовые электрические краны, товары народного потребления — гантели, гаражи, садово-огородный инструмент и многое другое.

Немало трудится на заводе молодежи. А удерживают здесь молодых людей не только хорошие заработки, но и то, что на предприятии большое внимание уделяется социальной сфере. Нет очереди в дошкольные учреждения — а это очень важно для молодых семей.

С 16 января доплачивается каждому работнику по шесть рублей за проработанный день на питание. Словом, здесь делается все, чтобы закрепить кадры.

Е. СЕРГЕЕВА.

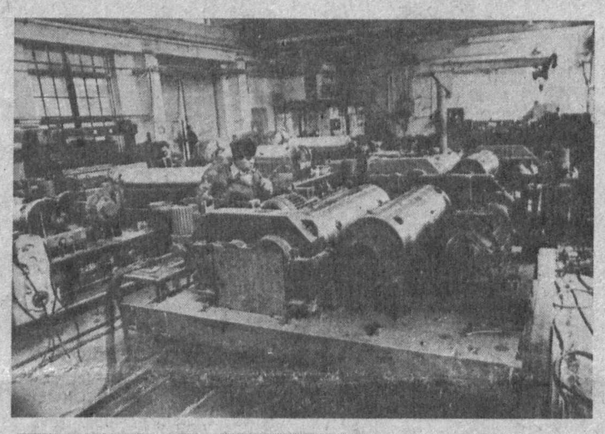

НА СНИМКАХ: в бригаде слесарей-сборщиков для электромостовых кранов работает только молодежь (слева направо) Е. Бекиров, Б. Сон (бригадир), В. Дьяченко, Г. Рузаков, А. Аракелов; участок сборки грейферов—зам. начальника цеха Ю. Коробов (слева) и слесарь-сборщик Н. Гизитдинов; цех сборки крановых тележек.

Фото Р. Шарипова.

«ЮЛДУЗ»—ЭТО НЕ ТОЛЬКО ЗВЕЗДА...

В октябре 1941 года из подмосковного города Тушино сюда, в Ташкент, был эвакуирован завод парашютно-десантного имущества. За послевоенный период он перепрофилировался в швейное производственное объединение «Юлдуз», что в переводе с узбекского означает — «Звезда».

Сегодня это одно из крупнейших предприятий легкой промышленности в Узбекистане, выпускающее костюмы, жакеты, пальто и другую верхнюю одежду, пользующуюся большим потребительским спросом.

В цехах головного объединения и 3-х филиалах, два из которых расположены в Ташкенте и один в Буке, трудится свыше четырех тысяч рабочих и служащих, причем 90 процентов из них составляют представительницы прекрасного пола.

О том, как живет предприятие сегодня, беседа корреспондента «Вечерки» с заместителем генерального директора ташкентского ПШО «Юлдуз» Ш. А. Акбаровым.

— Шукурилла Асадович, как вы уже, наверное, догадались, мой первый вопрос касается социальной защиты работников в период либерализации цен.

— Да. Вопрос этот сегодня волнует, пожалуй, всех и выносится на первый план. Поэтому, учитывая рост цен на товары и продукты питания, с января мы увеличили заработную плату рабочим и служащим всех звеньев в два раза. Сегодня для многих она составляет 1000 рублей и выше. Кроме того, совместно с профсоюзными органами решен вопрос о выплате дотаций на питание и проезд в общественном транспорте.

— И сколько это составляет!

— Пока что 7 рублей в день на каждого сотрудника, но возможно и увеличение. Наряду с этим, в прошлом году на бартерных основах мы приобрели различные продукты питания и консервы, которые планируем раздать каждому сотруднику бесплатно или за приемлемую цену.

— Насколько мне известно, в вашем подчинении находятся еще четыре детских учреждения — это ясли и детсады. Оказывается ли им хоть какая-то помощь и поддержка в этот трудный переходный период!

— Несомненно. Работникам этих учреждений и сотрудникам медсанчасти также увеличен тариф заработка в два раза и установлены компенсации на питание и транспорт. А в ближайшем будущем собираемся установить опеку над работниками сферы питания. Жалоб на работу столовой предостаточно: недовесили, обсчитали, приготовили невкусную, некалорийную пищу и т. д. Выход из данной ситуации нам видится один. Поправить финансовое положение поваров, раздатчиков, посудомоек. Согласитесь, за 200 рублей никто не будет проявлять заботу о качестве приготовляемых блюд.

— Насколько я понял, с финансовым положением у вас порядок или я ошибаюсь!

— Да нет. Средства имеются. В рынок, можно сказать, вошли подготовленными. В прошлом году изготовили и отправили потребителям швейных изделий на сумму в 31 миллион рублей, тогда как планировалось 25,5 млн.

— То есть план перевыполнили!

— Как видите. Могли бы еще увеличить выпуск одежды, которой, судя по пустым прилавкам магазинов, не хватает.

— А что же мешает!

— Мощности предприятия вполне достаточны, а вот с сырьем тяжеловато. На сегодняшний день заключены договоры с рядом предприятий текстильной промышленности России, Беларуси и других государств — членов СНГ. Однако сырья от поставщиков в этом году пока не получили. Наши специалисты уже выехали туда для выяснения. Думаю, все уладится.

— Ну а если нет, что тогда!

— Обеспечить стабильность в работе поможет ассоциация «Узлегпром».

— Словом, даже в таком трудном положении с сырьем, сокращения штатов и ограничения выпуска продукции не предполагается!

— Рабочих рук нам всегда не хватало, а что касается выпуска продукции, приложим все усилия для его увеличения и повышения качества. Ведь при рынке иначе нельзя: можно вылететь в трубу. Кстати, в нынешнем году планируем расширить ассортимент. Намереваемся выпускать женские плащи и одежду из искусственной кожи.

— А как же сырье!

— Можете быть спокойны. На эти изделия оно имеется.

— Что ж, видимо, для жителей Ташкента и других городов Среднеазиатского региона «Юлдуз» является не только звездой, но и надеждой на появление в магазинах модной, элегантной, современной одежды.

Беседу провел С. ЛЕВЧЕНКО.

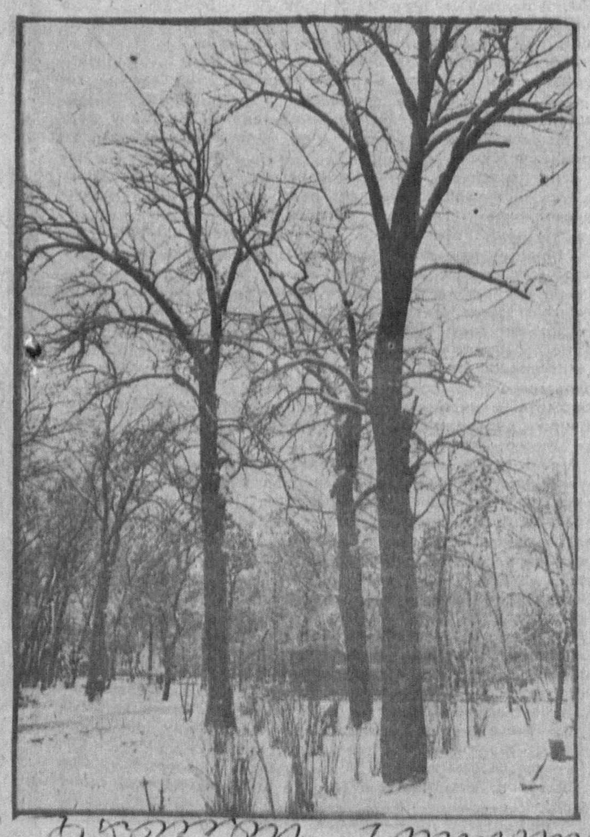

И снова похолодало...

Еще позавчера в Ташкенте была по-весеннему теплая погода, а вчера резко похолодало, выпал снег. Это объясняется выходом южного циклона и одновременным притоком холода с европейской территории СНГ.

Совмещение этих двух синоптических процессов дало осадки, привело к тому, что дождь перешел в снег, температура резко понизилась.

Такая холодная погода, но уже с прекращением осадков сохранится до 17 февраля.

Явление обычное для этого времени года, хотя всю предшествующую неделю температура и была на 5—7° выше нормы.

В. БУЛГАР,
начальник отдела долгосрочных прогнозов Узгидромета.

Указ Президента Республики Узбекистан

О НАЗНАЧЕНИИ т. ВОЗНЕНКО А. Н. ЗАМЕСТИТЕЛЕМ ПРЕМЬЕР-МИНИСТРА РЕСПУБЛИКИ УЗБЕКИСТАН

Назначить т. Возненко Анатолия Николаевича заместителем премьер-министра Республики Узбекистан.

Президент Республики Узбекистан И. КАРИМОВ.

г. Ташкент, 12 февраля 1992 г.

ИНФОРМБЮРО ПО ВСЕМ КАНАЛАМ

В РЕСПУБЛИКЕ

● Указом Президента Республики Узбекистан группа рабочих и специалистов, отличившихся на строительстве и вводе в действие цеха аффинажа драгоценных металлов Алмалыкского горно-металлургического комбината, награждены почетными грамотами и присвоены почетные звания «Заслуженный работник промышленности Республики Узбекистан».

● В Алмалыке состоялся первый фестиваль фольклорно-этнографических коллективов. Самому маленькому участнику — 4 года, а самому старому — 82.

● Первый набор студентов прошел в медресе «Саид Ахмад Хужа» в Маргилане, где возрождается закрытый в тридцатые годы старинный мусульманский вуз.

● Коллектив детского санатория в Чимияне столичной области решил ежемесячно принимать на лечение 200 детей из Приаралья.

● СЖ Узбекистана обратился с заявлением в Конфедерацию журналистских союзов о нарушении этики сотрудниками «Комсомольской правды».

● На станции Коканд за перевозку наркотиков задержан Б. Эсанов, 22-летний учащийся Ташкентского технологического техникума.

В СОДРУЖЕСТВЕ

● Пятеро иранских граждан, вооруженных автоматами и гранатами, задержаны во вторник на участке Серахского погранотряда Среднеазиатского пограничного округа.

● В Москве открывается Центр по изучению современных корейских проблем.

● Остановился главный конвейер «ВАЗа». Причина — отсутствие комплектующих деталей.

● 9 победителей очередной олимпиады для старшеклассников получили право без экзаменов поступить в московские вузы — МИФИ, МГТУ, МАИ.

● В течение одного-двух лет будет издан сборник не публиковавшихся ранее материалов, связанных с деятельностью В. И. Ленина.

● Глава администрации Партизанска (Приморский край) принял решение о введении штрафа — 50 рублей — за брошенный на улице окурок.

В МИРЕ

● Куба начала отгрузку сахара-сырца в Россию.

● Открылось прямое железнодорожное сообщение между Приморьем и Китаем.

● Вступила в силу новая конституция Монголии. В ней ликвидированы все упоминания о марксизме-ленинизме и централизованном управлении.

● Как сообщает «Голос Турции», Иран купит у России завод по выпуску танков за 9 млрд. долларов. Москва уже продала Ирану 20 истребителей «МИГ-29». Ожидается продажа истребителей «МИГ-30».

● Эстония призвала США оказать давление на Москву с целью заставить ее вывести из республики бывшие советские войска как можно скорее.

Биржа ТОШКЕНТ Биржаси
Контактные телефоны: 45-77-43, 45-90-79, 45-83-87

Факт и комментарий

Контекст сухих цифр

О некоторых итогах 1991 года по реализации жилищной программы

Разговор о выделении квартир мы ведем не первый год. Давняя наша беседа, бывает, прерывается паузами, порой длительными. Однако тема не сходит со страниц газеты. Не ослабевает к ней интерес и читателей. Ведь в городе сегодня насчитывается около 70 тысяч семей, стоящих в очереди на получение жилья.

Судя по данным управления по учету и распределению жилой площади, 45 тысяч семей стоят в очереди по месту работы, более 24 тысяч — в райисполкомах.

Приоритетным правом пользовались в прошлом году такие категории очередников, как инвалиды и участники Великой Отечественной войны (191 и 287 квартир), семьи погибших воинов (107), туббольные (162), воины-«афганцы» (172), инвалиды труда первой и второй групп (248), участники ликвидации аварии на Чернобыльской АЭС (18), матери-героини (98).

Есть в этом списке и «очередники прочих льготных категорий с обеспеченностью менее 5 кв. метров». В обиходе это звучит небрежнее «прочие льготники», получившие в прошлом году 267 квартир. Те, кто стоял в общей очереди, вселились в 298 квартир.

Напомним, что квартиры распределялись по линии районных исполкомов. Ими же выделено жилье для предприятий и организаций, в том числе участвующих в долевом строительстве. Общее число превысило полторы тысячи квартир. Словом, всего исполкомы районных Советов выделили пять с половиной тысячи квартир. Показатель этот—5,5 тысячи квартир—колеблется в пределах прошлых лет. Поэтому и выглядит привычным. Однако за привычным «фасадом» скрывается довольно невеселое положение дел. Самое печальное — это сокращение объемов сдаваемого жилья, сокращение объемов строительства. По мнению начальника управления М. Мусаева, в нынешнем году не исключается такое развитие событий, при котором исполнительный орган — хокимят Ташкента—в свое распоряжение получит не более тысячи (максимум полторы тысячи) квартир для распределения среди очередников. То есть возможно сокращение в 5 раз.

Понимаю, что такое сообщение может привести в уныние любого стоящего в очереди на получение жилья. Но что делать, если на сегодня это — объективная реальность. Возможно, именно поэтому при встрече с начальником управления и его замом, они в ответ на предложение прокомментировать сложившуюся ситуацию лишь согласно кивали головой, но зато филигранно уклонялись от комментария.

Впрочем, их корить язык не поворачивается. Ведь распределяет управление такое количество квартир, которое строится. А строится сегодня, надо сказать, меньше, чем в прошлом году. Причин тому много, и в планах редакции — анализ сегодняшнего состояния дел в капитальном строительстве. Пока же себестоимость одного квадратного метра полезной площади выросла с 300 до 3—4 тысяч рублей. Об этом говорят расчеты «Главташкентстроя» — основного подрядчика на строительство жилья в городе.

А. БУРЫГИН.

02: цифры и факты

Из оперативных сводок

За период с 3 по 9 февраля 1992 года в Ташкенте зарегистрировано 443 преступления, 280 из которых были раскрыты в течение дежурных суток. За ту же неделю прошлого года было зарегистрировано 379 преступлений, из которых оперативно были раскрыты 220.

● 3 февраля в полдень трое неизвестных под благовидным предлогом вошли в квартиру сотрудника сингапурской фирмы, где, угрожая ножом и предметом, похожим на обрез, забрали телерадиоаппаратуру 17 наименований, а затем скрылись на машине хозяина квартиры. «Тойота» уже найдена. Ведется розыск налетчиков.

● 3 февраля в 17.00 на Луначарском шоссе сотрудники милиции задержали девятиклассника одной из ташкентских школ с 500 граммами анаши.

● Выехавшие на проверку сообщения о квартирной краже на массиве Куйлюк-5 сотрудники милиции с помощью жильцов задержали в одной из квартир несовершеннолетнего Б. Как было установлено, этот нигде не работающий и не учащийся отрок уже успел побывать в двух квартирах этого же массива.

● 4 февраля в милицию обратился за помощью бизнесмен из Кабула, у которого двумя днями ранее двое «благодетелей» под предлогом помощи в коммерции забрали товаров на 11.890 рублей и скрылись. Мошенники установлены, приняты меры к их задержанию.

● 4 февраля в 14.00 оперативной группой Фрунзенского РОВД задержан с поличным некто А., который, угрожая расправой, вымогал 3,5 тысячи рублей у сотрудника одного из ташкентских институтов.

● 5 февраля по подозрению в совершении кражи в ночь на 15 января в столовой № 16 Ленинского района установлен ранее задержанный воспитанник спецшколы-интерната г. Самарканда.

● 5 февраля раскрыто совершенное накануне убийство на втором квартале массива Чиланзар. Задержаны двое подозреваемых. Ведется следствие.

● В период с 24 по 27 января на территории «Узбекфильма» была совершена крупная кража: похищены видеокамеры, видеомагнитофоны, телевизоры, кассеты. 5 февраля по подозрению в совершении данного преступления задержаны сотрудник киностудии и студент экономического университета, у которых изъята часть похищенного. Следствие продолжается.

● 5 февраля была раскрыта кража на ДСК-1 18 тонн оцинкованного железа. По подозрению задержаны двое водителей, один из которых — ранее судимый. Похищенное железо у них изъято.

● 5 февраля вечером в одной из квартир по улице Лисунова после совместного распития спиртного хозяин, поссорившись, ударил ножом собутыльника, который скончался на месте.

● Оперативной группой Хамзинского РОВД, возглавляемой заместителем начальника отдела В. Хайдановым, задержан рабочий ТАПОиЧ, подозреваемый в ограблении механика ХРМУ, совершенном поздним вечером 4 февраля в автобусе маршрута № 67.

● Вечером 3 февраля в парке по улице Интизор неизвестный пытался изнасиловать глухонемую девушку. Сообщение об этом поступило в милицию только 6 февраля. В этот же день задержан подозреваемый, нигде не работающий М.

● 5 февраля в милицию поступило сообщение о дерзком разбойном нападении на сторожа автостоянки, которого неизвестные, угрожая обрезом, связали и заперли в сторожке, а затем угнали автомобиль. Однако в ходе следственно-оперативных мероприятий выяснилось, что сторожа в ту ночь вообще на стоянке не было: он отлучался по своим делам, а, обнаружив пропажу автомобиля, придумал весь «спектакль». Полезным будет знать, что заведомый обман правоохранительных органов — тоже преступление.

● Работая по розыску пропавшего без вести В., который в августе прошлого года ушел из дома и не вернулся, сотрудники уголовного розыска УВД города установили, что он был убит женщиной в одной из квартир массива Чиланзар. Ударив В. по голове молотком, она закопала труп на третьем квартале. Подозреваемая задержана и призналась в совершенном преступлении.

● Войдя в доверие к молодой домохозяйке из Челябинска, двое неизвестных парней 8 февраля под предлогом содействия в покупке дефицитных товаров, взяли у нее... 65,5 тысячи рублей и скрылись. Ведется розыск мошенников, но есть о чем задуматься и тем, кто излишне доверчив.

● В минувшее воскресенье на ипподроме за спекуляцию задержано 89 человек, у которых изъято товаров самого разнообразного ассортимента на 88.677 рублей.

Пресс-группа УВД г. Ташкента.

ВНИМАНИЕ!

4 февраля около 20.00 на кольцевой дороге у остановки «Массив Куйлюк-5» неустановленной машиной был совершен наезд на С., 1947 года рождения, который скончался на месте. Водитель, не оказав ему помощи, скрылся. Всех очевидцев этого происшествия просят позвонить в органы милиции.

Читатель информирует...

На отдых еще успеется

Если учесть, что сортировщику почты приходится вставать очень рано, чтобы вовремя приступить к своим обязанностям, и что он должен проявлять сноровку, уметь быстро переключать внимание, то вряд ли его работу можно считать легкой. И все-таки ветеран труда Мария Васильевна Ларионова, выйдя на пенсию, решила попробовать себя в новом качестве — пришла на работу в почтовое отделение № 97 Чиланзарского узла связи.

Сортировщицей работает она уже шесть лет и вполне справляется с обязанностями. Правда, в начале и середине года, когда идет массовая подписка, бывает очень нелегко. Усложняет работу и несвоевременное поступление корреспонденции. А то бывает экспедитор небрежно бросит с машины связку газет и журналов, и образуется брак.

— Чтобы компенсировать недостачу, — говорит М. Ларионова, — и избежать жалоб подписчиков, приходится что-то выпрашивать или даже самому покупать отдельные экземпляры в киоске.

За все время работы в почтовом отделении на Марию Васильевну не поступило ни одной жалобы. Главное, считает она, избежать конфликтов с клиентами, каждого обслужить так, чтобы он был доволен.

Р. ГРИНЕВСКАЯ.

Не в трудностях, выходит, дело...

Типичные бытовые картинки: молодые, цветущие девушки для очищения совести, на всякий случай закрыв глаза или углубившись в чтение, сидят в метро — мол, заняты, не видим, что рядом стоит пожилой человек. И молодые люди не только не встанут, чтобы уступить место старушке, даже не подвинутся.

Чуть замешкался выходящий из трамвая, столкнулся с входящим — и готова перебранка. А с иным продавцом или служащим лучше не связываться, ни о чем не спрашивать, ни о чем не просить, не отказываться, не пытаться убедить... Себе обойдется дороже. И всей этой распущенности, этой нравственной слепоте одно оправдание: время такое, трудности у всех, мол, нервы на пределе... А может, рассуждать все-таки нужно по-иному? Если трудно — не распускаться, а сосредоточиться, собраться с силами, проявлять терпимость, понимание, доброту, противопоставить трудностям шутку, улыбку, чувство юмора. Есть у нас люди, умеющие и в сегодняшние непростые времена не терять самообладания. И их немало. Например, в хлебном отделе магазина № 19 Чиланзарского райпищеторга работает продавец З. Бондаренко. Всегда спокойна, доброжелательна, добросовестна. Контингент покупателей здесь в основном постоянный, и многие зовут ее просто по имени. Для них она не только продавец, но и приятный собеседник, который вежливо ответит на все вопросы. Кстати, сейчас, когда с введением купонов забот и работы у нее прибавилось, это никак не отразилось на качестве ее работы, по-прежнему с улыбкой и спокойно обслуживает она покупателей.

Выходит, не в трудном времени дело, а в нравственных ценностях человека, которые непреложны во все времена...

Р. СОФИЕВА.

На ЖЭУ надейся, а сам не плошай

Не один десяток лет прошло с тех пор, как были сданы в эксплуатацию дома №№ 5, 7 по ул. Мукими. И надо отдать жильцам должное: в свое время неплохо обустроили детскую площадку. Поставили здесь и горки, и песочницы, и шведскую стенку. Детям можно было и на скамейке-качалке покачаться, и на кольцах подтянуться.

Да и сами жильцы не сидели сложа руки. Посадили деревья, поставили столы, скамейки. Словом, обустроили двор так, чтобы и детям было где поиграть, и взрослым время скоротать.

Но шли годы. Выросли дети, у самих уже малыши подрастают, а тогдашние молодые люди сейчас внуков нянчат. Надо же о подрастающем поколении тоже позаботиться, поддерживая порядок. Откровенно говоря, на РЭУ-4 Фрунзенского ПРЭО, в ведении которого названный участок, надежды мало. А двор не мешало бы огородить, хотя бы для того, чтобы кое у кого не было соблазна вываливать в закоулках мусор. Столы, скамейки кое-где сломаны или пообветшали — пора чинить и ставить новые. Энтузиасты находятся. Для ребятишек качели — праздник, подумал так однажды жилец дома № 7 по специальности механик Владимир Прокофьевич Брюховецкий, да сам и установил их посреди двора — катайтесь себе на здоровье.

А чтобы во дворе да и в подъездах тоже было чисто, жильцы наняли уборщицу. С наступлением весны начнутся и субботники.

С. РАБИЧ.

рисует...

Рис Ш. Субханова.

...критикует

Прислушаются?

В Ташкентском доме-интернате № 1 для глубоко умственно отсталых детей проживает около 320 мальчишек и девчонок. Из них 156 прикованы к постели с рождения. И надо ли говорить о том, как непросто выходить таких детей и как много нужно средств, чтобы создать для их воспитания самые элементарные условия. И в этом смысле интернату № 1 можно сказать повезло: благодаря спонсорам — таким, как швейное объединение «Красная заря», завод «Полимер», Ташкентское КСМ, в доме-интернате светло и уютно, в спальных комнатах и игровых кабинетах — красивая и удобная мебель. Близится к концу капитальный ремонт, на который еще в прошлом году Министерство социального обеспечения республики выделило огромные средства.

Но есть у интерната и проблемы. К примеру, дорога между домом-интернатом и городской трассой требует обустройства — здесь летом пыль столбом и горы мусора, а зимой — непролазная грязь. Мало того, она сплошь застроена частными гаражами. Нуждается в ремонте и ограждении. По всем этим вопросам администрация интерната неоднократно обращалась к начальнику Управления по контролю за состоянием благоустройства города Ташкента А. С. Цою, но пока никаких изменений.

— Будем надеяться, что в этом году к нашим жалобам прислушаются, наконец, — говорит директор Т. Г. Саидова.

Может, она и права. Ведь сегодня как никогда вопрос милосердного отношения к детям, а особенно к детям, живущим в домах-интернатах, стоит особо остро.

А. КУРТМУЛЛАЕВ.

«Торговые коллизии»: продолжение следует?» — вновь

Предыдущий обзор читательских писем на тему торговли («ВТ» №№ 251—252 1991 г.) был опубликован под сегодняшним заголовком. Вот только слово «вновь» в нем отсутствовало.

Меньше всего мне хотелось тогда оказаться пророком. Но положение дел в торговом обслуживании таково, что практически любой наш читатель тоже может стать провидцем, не прикладывая в общем-то никаких особых усилий. Ежедневное (и многочасовое) общение с работниками торговли подсказывает само — «не все благополучно в датском королевстве». Письма ташкентцев в редакцию тоже весомый и даже весьма осязаемый аргумент.

Так, К. П. Першина просит ответить на вопрос, как исчисляется норма яиц на одного человека. И предлагает: если яиц не хватает, уменьшить норму. Ответ же, видимо, должен быть таким, что, не зная конкретно о предмете разговора, нельзя что-то предлагать. Ну а яиц положено по 5 штук на месяц. Интересно, многие ли согласятся с предложением К. П. Першиной? Кстати, если не изменяет память, в совсем недавние времена количество яиц доходило до 10? Читатель, пожелавший остаться неизвестным, предлагает в перечень нормируемых товаров включить спички, соль. Другой аноним, приславший жалобу на Главное управление торговли (непонятно только, на что конкретно), пишет о встречающей его «глухой стене». Думаю, он не прав, потому что Главное управление торговли не раз публиковало свои телефоны в нашей газете. Перелистайте подшивку за январь — убедитесь сами. Более того, для оперативного решения вопросов, связанных с либерализацией цен, создан своего рода штаб, телефоны которого также публиковались.

Поймите правильно. Я не собираюсь ни обвинять, ни оправдывать работников торговли. Но давайте попытаемся объективно взглянуть на сложившуюся ситуацию. Не глазами «человека из очереди», а глазами «гомо сапиенса». Станет ясно, что таких продавцов, как та, которая, обвесила, обсчитала и нахамила по-

Обзор писем

жилому человеку Х. Каушеву, «гнать следует метлою поганою, дабы иным неповадно было». Произошло это в середине января в Чиланзарском торговом центре. По наблюдению читательницы Хайруллиной, многие ташкентцы уже даже стесняются спрашивать сдачу у якобы занятого продавца. И таких работников тоже следует выпроваживать. Особенно на язык несдержанных. Чехардой цен возмущается и Д. Г. Никулин, считающий, что это только на руку спекулянтам, «специалистам заднего хода». И тоже предлагает избавиться от них.

Согласен, давайте избавляться. Но как? Опять нанимать огромный штат контролеров, инспекторов, ревизоров, членов комиссий и так далее? Это, как говорится, мы уже проходили. Однако даже если и повыгоняем, придут другие. И никто не даст гарантии, что эти другие не поддадутся соблазну. Вот почему я думаю, что все упомянутые предложения всего лишь паллиативы, то есть ничего не меняющие в корне. А менять, видимо, надо не столько людей, сколько систему торговли. Прежняя уже в достаточной степени дискредитировала себя и, вероятно, обречена. С одним только условием, если приватизация — это «всерьез и надолго».

Но у всякой медали две стороны. И нельзя не видеть, что экономический кризис напрямую отразился на торговле. Резкое сокращение поставок, разрыв устоявшихся, казалось бы, связей с бывшими союзными республиками, необходимость решения вопросов тактики в ущерб стратегии — эти и ряд других проблем, скопом свалившиеся на голову торговле, поставили ее в весьма затруднительное положение. Однако на фоне иных крупных городов бывшего Союза Ташкент выглядит довольно прилично. Это отмечают и приезжие, и наш брат журналист из «всесодружественных» изданий.

Тем не менее в редакционной почте высок удельный вес писем, авторы которых жалуются, негодуют, возмущаются организацией торгового обслуживания. Причем 80 процентов таких писем составляют жалобы на то, что не получены нормируемые товары, продукты питания. Об этом написали 22 жителя массива Юнусабад-8, Н. Ю. Каримова, Ю. Я. Давыдко, С. Г. Курбашев, другие читатели. Немало писем и от ветеранов войны и труда.

Особняком стоят в почте редакции письма о неладах с детским питанием. Особняком не потому, что они какие-то особенные, а потому, что касаются они наших с вами детей. Эмоционально, но верно ставит вопрос о ценах на детское питание читательница Л. И. Космаченко: «неужели грудные дети (и постарше тоже) должны страдать из-за либерализации цен, так как молоко стало стоить намного дороже, и его трудно купить? Разве можно молоко заменить водой?». А. И. Вязовцев прислал даже ценник на молоко в детской 200-граммовой бутылке — 2 рубля 11 копеек. Получается, что литр молока для детей стоит больше 10 рублей. Пенсионер Ю. А. Финковский возмущается, что вместо молока «нам подсовывают забеленную воду». Заметим, что претензии такого рода следует все же адресовать молобъединению, нежели торговле. Кстати, о причинах спада «молочного производства» наша газета уже рассказывала. И возвращаться сегодня мы к этой теме не будем.

Важно другое. То, о чем говорилось выше. Газета может «метать гром и молнию», может называть фамилии нечистых на руку завмагов и так далее. Это наше право, дарованное республиканским Законом «О средствах массовой информации». И мы его используем. Но кардинального изменения всей теперешней торговой структуры мы провести не в силах. Собственно, это и не входит в нашу компетенцию журналистов. Так что, уважаемые читатели, не требуйте от нас «навести порядок». Лучше предлагайте свои варианты выхода из кризиса. Ведь мы же люди разумные. Не так ли?

А. МАКСИМОВ.

ПИСЬМА В «ВЕЧЕРКУ»

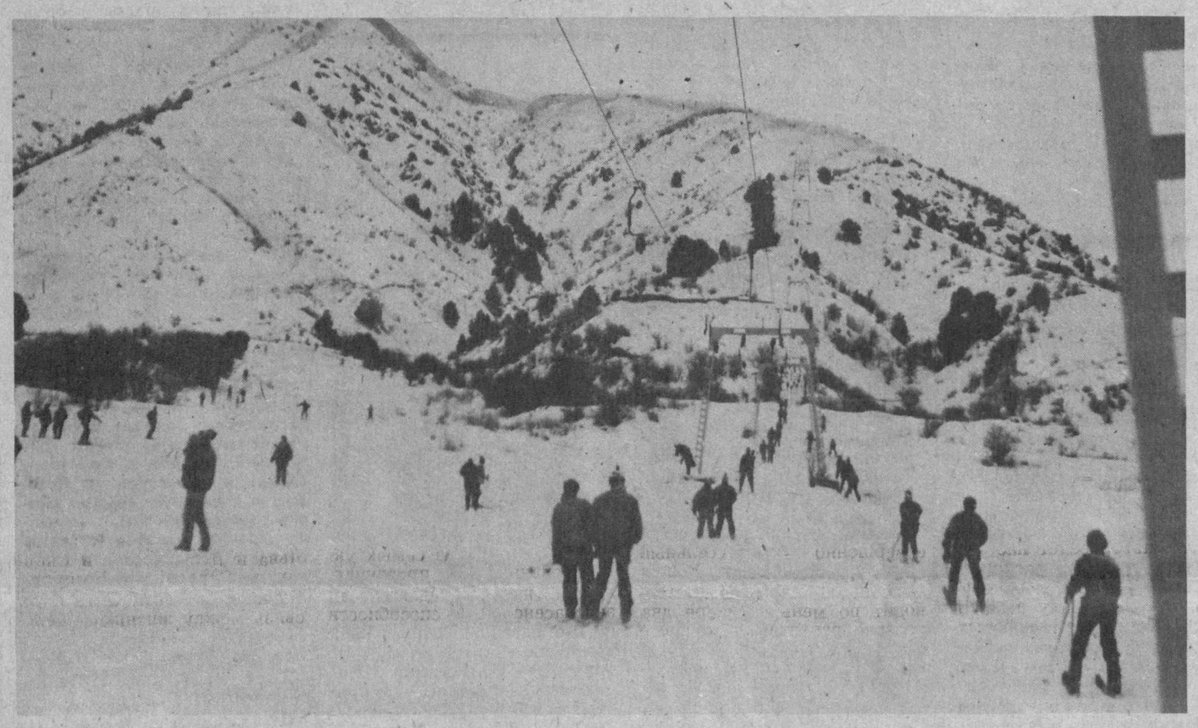

● На Чимгане в выходной.

Фото нашего читателя Б. Холмирзаева.

Читая почту

«Здравствуйте, вы моя тетя...»

Представьте себе такую ситуацию: живете вы себе спокойненько в своей, всеми законами, положениями и указами охраняемой квартире, и вдруг узнаете, что на этой жилплощади прописан совершенно чужой, совсем незнакомый вам человек. Причем узнаете об этом случайно, так сказать, походя, будто речь идет о какой-нибудь незначительной житейской мелочи, о которой и говорить-то не стоит... Скажете, не может этого быть? Так вот, оказывается, бывает и такое на нашем белом свете.

Зоя Федоровна Федорова, проживающая по адресу массив Куйлюк-4, дом 46, квартира 2, письмо свое в «Вечерку» написала, скорее всего, от чувства безысходности, в надежде, что, может, хоть редакция сумеет как-то разъяснить ей, на каком основании на полагающихся ей небольших квадратных метрах жилья вот уже более двух лет прописан незнакомый ей человек, вернувшийся из мест заключения, которого она и в глаза-то ни разу в своей жизни не видела.

«Узнала я об этом от нашего участкового, — пишет З. Ф. Федорова. — Он сообщил мне, что к нему приходил некий Некрасов, чтобы встать на учет, но в документах о прописке, которые он предъявил, не было подписи квартиросъемщика. Паспортистка ЖЭК, когда я попросила объяснить, в чем дело, «успокоила» меня, что это, мол, временно, на пару недель, однако прошло куда больше времени, когда я от почтальона узнала, что по моему адресу какой-то Некрасов получает пенсию.

Пришлось Зое Федоровне обращаться к начальнику райотдела милиции, писать заявление начальнику паспортного стола. Несколько месяцев после этого пенсия по адресу Федоровой не поступала, но недавно почтальон вновь принесла пенсию для Некрасова и поинтересовалась, не племянником ли доводится Зое Федоровне этот самый Некрасов?..

«Когда мой сын с молодой женой вернулся из армии, я больше месяца не могла прописать их в собственной квартире, — с горечью рассказывает в письме женщина. — Для того же, чтобы прописать на моей жилплощади чужого и не знакомого мне человека, не потребовалось даже моего согласия... За что же меня так унижают, кто и кому дал право так бесчестно поступать со мной?..».

У нашего читателя А. Н. Жулыбина история вышла несколько иная, но не менее обидная. Получил он по очереди ордер на квартиру, что по адресу массив Чиланзар, квартал 3, дом 32, пришел было ее посмотреть, а там... живут. Жилец, правда, встретил Жулыбина добродушно, посоветовал прописываться и пообещал в десятидневный срок с квартиры съехать.

Жулыбин так и поступил. От матери выписался, с военного учета снялся, в новой квартире прописался. Было это еще в ноябре прошлого года, но новоселья законному хозяину все отпраздновать не удается. Сначала живущие в ней люди отговаривались тем, что не достроен, мол, еще их дом, потом, что отделку не сделали, а в последний раз, когда Жулыбин, взяв свою старенькую мать, в очередной раз пришел на «переговоры» к живущим в его квартире, услышал лишь оскорбления в свой адрес и решительный отказ освободить жилплощадь. «Это квартира моей покойной матери, — кричала ему прежняя хозяйка, — и вам я ее не отдам!».

«Когда сестра пошла в ЖЭК получить карточки в продовольственный магазин, работники ЖЭК посмеялись, сказав, что вот походит-походит так Жулыбин, мы его и выпишем», — на такой грустной и растерянной ноте закончил свое письмо А. Н. Жулыбин, по законному праву своей законной очереди получивший законный ордер на жилье...

Честно говоря, письма эти вызвали у меня чувство досады. Потому, наверное, что так просто и безнаказанно порой нарушаются элементарные права человека, потому, что обижают у нас людей с удивительной легкостью, «забывая» потом даже извиниться... Никто ведь и не подумал прийти к Зое Федоровне Федоровой, попросить прощения за причиненные неудобства, как-то объяснить происшедшее... И Жулыбину, который вроде как бы и живет в выделенной ему квартире — прописан же он по указанному в ордере адресу, — и в то же время там жить не может, тоже никто и ничего не разъясняет.

Да и незнание всех своих прав иной раз становится причиной совершения подобных нарушений, и долго потом приходится ни в чем не повинному человеку ходить по инстанциям и доказывать, что белое — это белое, а черное — это черное.

Г. УСТИМЕНКО.

Письмо не опубликовано, меры приняты

Читательница А. А. Мясникова сетовала на плохое обслуживание со стороны работников подразделения городского технического центра «Орбита-сервис». Как сообщил редакции после проверки письма его директор А. Абдумаджидов, факты подтвердились. Радиомеханик А. Игнатов вернул А. Мясниковой 10 рублей и извинился перед ней. Жалоба обсуждена на общем собрании коллектива чиланзарского техноторгового центра «Кафолат». Виновный предупрежден, что в повторении к нему будет применено более строгое взыскание, вплоть до увольнения с работы.

В настоящее время телевизор Мясниковой работает в соответствии с требованиями отраслевого стандарта.

* * *

По вине фирмы «Рембыттехника» был затянут ремонт холодильника «Кристалл», принадлежащего Н. Х. Виноградовой.

В результате разбора письма, сообщает в своем ответе директор фирмы Р. М. Калян, выяснилось, что мастерская Сергелийского района произвела ремонт холодильника, который спустя определенное время из-за скрытого заводского дефекта вновь вышел из строя. Виноградова Н. Х. была поставлена на очередь на замену мотора-компрессора. Ввиду того, что заводы-изготовители взамен бракованных моторов-компрессоров оплачивают их стоимость деньгами, фирма проводит повторные ремонты за счет своих фондовых поставок. В настоящее время холодильник отремонтирован, претензий Н. Х. Виноградова не имеет.

Спрашивают—отвечаем

Как провозить багаж в транспорте?

«У меня с собой была картонная коробка размером 150x100x70 см. Когда я ехал в автобусе, кондуктор потребовала, чтобы я заплатил еще 60 копеек за провоз багажа. Права ли она?

С. Аверьянов».

На вопрос отвечает начальник Управления по координации работ и развитию всех видов городского пассажирского транспорта А. Муинов.

— Да, контролер поступила правильно. Если пассажир везет в трамвае, троллейбусе и автобусе багаж, габариты которые превышают 45x50x30 см, он обязан оплатить провоз багажа в размере 60 копеек. В метрополитене можно провозить багаж 60x40x20 см и лыжи до 220 см. Причем потребуется дополнительная плата — 30 копеек. Запрещается провоз багажа, габариты которого превышают 160x60x40 см и длинномерных предметов (палок, карнизов и т. д.).

Кроме того, в городском пассажирском транспорте общего пользования каждому пассажиру можно провозить с собой без билета одного ребенка в возрасте до 7 лет включительно, если он не занимает отдельного места. В метро количество детей не ограничено, но только дошкольного возраста.

Резонанс

«Странно все это, действительно»

(«ВТ» № 9 от 14. 01. 1992 г.)

Под таким заголовком был опубликован материал. В нем рассказывалось о деятельности МП «АстроВАЗ» и некоторых нюансах, сопутствующих этой деятельности. Публикация вызвала резонанс.

«Прочитал статью С. Уткина «Странно все это, действительно». Почему вы пишете все это в такой язвительной форме? Что плохого в том, что у людей появилась возможность выбора застраховаться там, где они считают нужным и более выгодным? Ведь на протяжении 70 лет Госстрах драл с нас три шкуры. Вы сами хоть раз пробовали застраховаться?

Вот вы спрашиваете в своем материале: «Почему не детский дом или больница?». Просто вы, наверное, постеснялись спросить: «Почему не мне, Уткину?». Вам самим не мешало бы, как и «АстроВАЗу», заняться благотворительностью — ведь вы подняли цену на свою газету, и прибыль тоже, думаю, имеется. Почему бы и вам не поделиться с малообеспеченными и неимущими?..

П. РЯБОВ».

Созвучные отзывы на эту публикацию высказали в письменном виде или вслух по телефону и некоторые другие наши читатели (Д. Сизова, П. Ахметов, М. Зальцберг, В. Вертьянов). Я же взял за основу именно письмо П. Рябова, как наиболее полно выразившее общее мнение всех их.

Прежде всего спешу успокоить, я ни в коем случае не против как благотворительности, так и страховой деятельности собственно самого «АстроВАЗа». И внимательный читатель, думаю, согласится на сей счет со мной. Просто материал тот был подан в несколько отличной от принятой, а посему непривычной форме.

Тем не менее не всем читателям публикация пришлась по вкусу. Более того, кто-то даже посчитал, будто меня покоробило, почему именно метрополитен, и, обидевшись, что не мне лично, я состряпал тот, якобы несправедливо упрекающий опус. Заверяю, это неправда.

Хотелось бы также остановиться на вопросе о прибылях в журналистских кругах. Оклады некоторых из нас на сегодняшний день, увы, не достигают и узаконенной с начала года минимальной заработной платы. А что цену подняли, так вся разница без остатка, вместе с выручаемыми от рекламы суммами, уходит на закупку бумаги да на оплату услуг связистов и полиграфистов. Прибавьте к этому основную часть наших убытков: ведь в розничную продажу поступает лишь пять тысяч экземпляров «Вечерки», на которые мы и подняли цену, а подписавшимся (100 тысяч человек) один ее номер обходится в 10 копеек при нынешней себестоимости около 60 копеек, что не является пределом. Сейчас у нас любая газета тем убыточнее, чем больше ее тираж. И это внимательный читатель нашей и других газет также должен знать. Так что, если уж говорить о благотворительности, то помощь нужна нам самим. Впрочем, это уже отступление от темы.

С желанием дать более полный спектр мнений, я решил познакомить с письмом самих «пострадавших» в лице генерального директора МП «АстроВАЗ» М. Гринберга. Предварительно от души рассмеявшись, он сказал следующее:

— Аналогичную автору этого письма реакцию ваш материал вызвал у большинства сотрудников нашего предприятия, и я с трудом смог им объяснить, что статья не такая уж ужасная. Она была написана в полемическом задоре, а значит, должно быть продолжение.

К сказанному Марк Борисович добавил, что «АстроВАЗ», несмотря на все свои трудности, продолжает следовать принципам создания наиболее выгодных условий своим клиентам. Так, с 1 февраля с целью защиты вкладов от инфляции выплата страховых платежей по компенсационным видам страхования увеличена с 10 до 15 процентов, и сделано это с перерасчетом прежних денежных вкладов. Вместе с тем отныне «АстроВАЗ» начал заниматься конкретными делами путем вложения капитала в производство материальных благ и научные исследования, что, кстати, уже составило более полумиллиона рублей.

...В начале нашей встречи Марк Борисович попросил свою секретаршу снять копию с письма, а в конце беседы, получив от нее ожидаемое, наложил резолюцию с просьбой всем своим сотрудникам ознакомиться с ее содержанием.

С. УТКИН.

Слово—за новым союзом

[Окончание. Начало на 1-й стр.].

все стороны создания архитектурного произведения, начиная от уточнения социального заказа, определения стоимости, разработки функциональной и художественной идеи и до выбора деталей, методов художественного убранства, то есть до полной реализации проекта. Теперь строительство стало безмерно сложнее, появилось много смежных специальностей, но все равно по существу роль архитекторов осталась той же — наиболее полно и профессионально, грамотно выражать интересы общества и человека. Новое время не только не изменило этого, но скорее, наоборот, в еще большей мере потребовало от архитектора быть своего рода режиссером создания любого архитектурного сооружения. Искусственно пренебрегая синтезирующей ролью профессии архитектора, мы допускаем ошибку, которая дорого обходится обществу, мешает новаторским исканиям. Не поэтому ли так трудно у нас быть автором новой архитектурной идеи, так невероятно сложно внедрить ее в жизнь?

На заре индустриального массового домостроения «теоретики» архитектуры провозгласили, что теперь уже не так важна архитектура отдельного здания, главное в том, как их поставить. Время довольно жестоко расправилось с этой идеей.

Принятые меры, определенные, в частности известным постановлением «Об устранении излишества в проектировании и строительстве» от 4 ноября 1955 года, дали возможность обезличенному заказчику, а вернее сказать, заказчику — представителю административно-командной системы и ее элиты, отбросить заботы о человеке как личности и проявить так называемую «заботу» о человеке как элементе административной системы, не претендующем на индивидуальность. По сути дела, эта позиция сняла задачу создания эстетически полноценной архитектурной среды. По существу, архитектура оказалась под диктатом строительного комплекса, свидетельство чему Черемушки, по московскому образцу заполнившие свободные территории вокруг практически всех городов, не взирая на грубейшие нарушения экологии. В то же время традиционные методы строительства, позволяющие гибко реагировать на разнообразные городские ситуации, оказались отвергнутыми.

Нельзя сказать, что в этой обстановке архитекторы не отстаивали свои художественные и гуманистические позиции, однако практически изменить что-либо было невозможно...

Одна из главных проблем современной архитектуры — поиск средств, позволяющих восстановить утраченную преемственность в развитии культуры зодчества, достичь органичной связи старого и нового в ансамблях городов.

Как свидетельствует опыт истории, подъем того или иного вида искусства происходит на основе повышения общего уровня художественной культуры определенного периода, того или иного народа.

Процесс деформации стройкомплекса, в котором возобладали упрощение и всеобщее усреднение, привел архитектуру к обезличенности и стиранию особенностей, определяемых традициями и национальной культурой. Это обязывает нас обратить внимание на развитие национального в художественной культуре народа и формировать социальный заказ в градостроительстве и архитектуре с учетом тех традиций, которые и в наше время достойны продолжения и развития. Это должно быть глубинное развитие, а не поверхностные подделки в духе «национального по форме, социалистического по содержанию».

Другой путь, ведущий к той же цели, — гуманизация жилой среды в городе и на селе. Отчуждение человека от земли, превращение районов новой застройки в ничейные земли с ничейными блоками многоэтажных коробок — конвейерной типовой продукции строительного комплекса — создало аморальную обстановку, затрудняющую развитие полноценной личности. На селе подобное положение было создано при буквально насильственном строительстве так называемых агрогородков.

Есть умение, есть талант у архитекторов, художников, есть опыт совместной работы — нужна необходимая степень свободы творчества. Без определения достойного общественного места архитектуры, вытекающего из ее особой социальной роли и специфики как синтеза духовного и материального начал, трудно определить и место архитектора как в обществе, так и в проектно-строительном процессе. Это место необходимо закрепить сейчас, если мы действительно понимаем свою ответственность за нашу архитектуру, за ее место в обществе.

Подобные задачи нужно начинать решать с архитектурного образования. Мы много декларируем, говорим красивые слова, но приходится констатировать: наша архитектурная школа не воспитывает архитекторов, полноценных хозяев в своей профессии, не говоря о том, что специальные учебные дисциплины по архитектурной композиции сокращены в последние годы в пользу технических, политических предметов. Архитекторы оказываются неподготовленными к практической деятельности, связанной с правовыми, юридическими вопросами, и такое образование, естественно, не дает молодому архитектору представления о своих правах, возможностях и обязанностях.

Быстрое развитие современной жизни заставило создать во многих странах систему перманентного профессионального образования. В США, например, молодой архитектор, окончивший высшее учебное заведение, не имеет права самостоятельного проектирования. Он только может выполнять роль помощника у проектирующего мастера. Это продолжается до тех пор, пока он не сдаст экзамены на право самостоятельного проектирования. И после этого институт американских архитекторов — организация, аналогичная нашему Союзу архитекторов, — ведет постоянную работу по совершенствованию профессионального уровня архитекторов с использованием новейшей техники, в том числе компьютерной, дающей возможность вести вариантное проектирование.

Мы бесконечно отстали от таких методов воспитания архитекторов. Нужна новая система образования. Поддержание профессиональной культуры в архитектуре требует определенного центра, который занимался бы и художественными проблемами, и подготовкой кадров высшей квалификации.

Ситуация в архитектурном цехе Республики Узбекистан — беспрецедентная в истории.

Требуя изменения нетерпимой ситуации, новый Союз архитекторов должен сказать свое компетентное, весомое слово в защиту новых путей развития архитектуры и градостроительства, средств художественной выразительности архитектуры.

Ф. ТУРСУНОВ,
профессор.

ВЕЧЕРНИЙ КУРЬЕР

● НЕОМИФОЛОГИЯ ЖЮЛЬЕТТЫ СИТНИКОВОЙ

В центральном Доме художника на Крымском валу проходит первая персональная выставка Жюльетты Ситниковой. Работы этой юной смуглокожей москвички обратили на себя внимание еще на первой «перестроечной» тусовке молодых авангардистов «Лабиринт» в московском Дворце молодежи. С тех пор яркие, запоминающиеся картины Жюльетты можно было увидеть на выставках в Москве, Варшаве, Стокгольме и Барселоне.

Критики выделяют эмоциональный мифологизм ее художественной манеры, интересный синтез традиционных религиозных мотивов и глубинных личностных переживаний.

НА СНИМКАХ: Жюльетта Ситникова; «Игра», коллаж из ткани. 1987 г.

● ТОЛЬКО ЦИФРЫ

По-разному, видимо, в зависимости от традиций, уходит времени на личную гигиену. Так, два с половиной месяца шведы тратят на чистку зубов, а англичанам не жалко на них и целых четыре. Англичане совершают омовение почти 15 месяцев, то есть 24 минуты в день. Скандинавам и немцам достаточно и 17 минут.

На раздевание перед сном европейцы тратят минуту в день, которая за 75 лет складывается в 20 дней. А вот на одевание по утрам у мужчины уходит 10 минут, или больше полугода за 75 лет. Женщины на этот важный процесс отводят 14 минут, которые разрастаются в девять месяцев.

Интимные отношения также занимают неодинаковое место в жизни представителей различных наций. Немцы, англичане и шведы довольно «холодны» и посвящают «первородному греху» всего около года, а поцелуям — два с половиной месяца за 75 лет.

На чтение этой заметки у вас ушло около двух минут. И если каждый день вы будете читать ровно столько же, то за 75 лет на это занятие у вас уйдет 35 дней...

● ИЗ АРХИВА МОЙДОДЫРА

У всякого продукта есть своя история, в том числе и у мыла. Первые свидетельства его применения обнаруживаются в древнем Шумере, в III тысячелетии до нашей эры. Конечно, это было еще не мыло в нашем понимании, но кожу смесь поташа и растительного масла очищала вполне эффективно.

Древние римляне достигли новых высот в борьбе за чистоту, смешав оливковое масло с пемзой. Вплоть до начала нашего века люди мылись с помощью мыла из смеси пепла букового дерева с коровьим маслом. Надо ли объяснять, что не всем столь изысканное моющее средство было по карману. Но уже в 1903 году, после изобретения нового способа получения дешевого мыла немецкими химиками Германом Гайслером и Германом Бауэром, пенящиеся кусочки стали самыми постоянными спутниками человека.

● ЭКОНОМИЧЕСКИЙ БУМ В КИТАЕ

КИТАЙ. Среди наиболее весомых достижений развития специальных экономических зон (СЭЗ) в КНР в прошлом году китайские экономисты называют быстрый рост промышленного производства и упрочение связей с мировым рынком. Китайские власти придают большое внимание месту СЭЗ в хозяйственной жизни страны.

Китайские экономисты наряду с мощным прогрессом индустрии СЭЗ выделяют еще три примечательных момента в их развитии, первый заключается в расширяющемся возведении объектов инфраструктуры. В отличие от прошлых лет, когда подобное строительство было сопряжено с удовлетворением самых насущных потребностей (обеспечение водой, газом и т. п.), в прошлом году велось интенсивное строительство железнодорожных станций, скоростных автомагистралей, транспортных развязок, аэропорта.

Другой особенностью развития СЭЗ стала заметная переориентация их производственной деятельности с процессов переработки на выпуск во все больших объемах высокотехнологичной продукции.

НА СНИМКЕ: с разделки рыбы начинается день на крупнейшем рыбном рынке города Шаньтоу, входящего в специальную экономическую зону провинции Гуандун.

— Одно из преимуществ квартир на верхних этажах — отличный вид на луну.

● СОВЕТЫ

Сок размороженного мяса является хорошей подкормкой для цветов. Прокипятите ее в течение 10 минут в посуде, которую нужно очистить от накипи.

Если вы берете в дорогу жареную или вареную пищу, то заверните ее в тряпочку, смоченную в столовом уксусе, разбавленном немного водой. Продукт не испортится двое суток.

◆ УСЛЫШАННЫЙ АНЕКДОТ

Два преступника орудуют в конторе богатой фирмы.

Вдруг раздается вой сирены.

— Это полиция! — кричит один из них, — скорей прыгай в окно!

— Но это 13-й этаж!

— Сейчас не до суеверий!

Как будто бы древний великан проснулся и расправляет свои узловатые от старости пальцы... И действительно, возраст этой ели близ Букова (земля Бранденбург, ФРГ) — 160 лет. Под мощными корнями прекрасного памятника, автор которого природа, свободно могут разместиться двадцать человек.

(По материалам печати и информационных агентств).

Круглые даты 1992 года

Исполняется

65 лет со дня открытия в нашем городе в феврале 1927 года первой в Средней Азии широковещательной радиостанции.

Она была сдана в эксплуатацию «Трестом заводов слабого тока» 26 января 1927 года. На ее строительство было затрачено 105 тысяч рублей. Тогда же Совнарком республики заключил с трестом договор на установку более чем в ста пунктах Узбекистана громкоговорителей.

Между прочим, один такой громкоговоритель появился и в кишлаке Ишан-Базар в 30 верстах от Ташкента (верста — 1,0668 км). Вот что писала по этому поводу газета «Правда Востока».

«Кишлачное население толпилось у репродуктора задолго до начала передачи. Когда же она началась, никто не верил, что говорят из Ташкента. В один из вечеров недоверчивые дехкане решили это проверить и снарядили в город на радиостанцию специальную делегацию. В нее вошли и лучшие певцы кишлака.

70 ЛЕТ с того дня, когда медицинский факультет Туркестанского госуниверситета окончила узбечка Досшанова, ставшая первой коренной жительницей Туркестана, получившей высшее образование. Совнарком Туркреспублики постановил выдать Досшановой премию 100 тысяч рублей на оборудование врачебного кабинета. Об этом знаменательном для того времени событии сообщила центральная газета «Правда».

На вашу книжную полку

Завеса над тайной. Так приоткроем ее!

КНИГА Александра Пукемова «Не может быть! А вдруг?» (издательство «Узбекистан», 1991 г.) во многом сродни детективу: чуть ли не на каждой странице — неожиданности, крутые повороты и такое, о чем многие из нас недавно и понятия не имели. Но в отличие от детектива, который хочется одолеть как можно скорее, книга А. Пукемова не располагает к торопливости. То, о чем рассказывается в ней, требует от нас интенсивной интеллектуальной работы, способности фантазировать, сопоставлять и в итоге открывать мир, где много чудес — объяснимых и необъяснимых, которые еще недавно обходили стороной, делая вид, будто их не существует.

Путешествие, в которое отправляет читателя книга, сулит ему множество открытий. Есть ли какая-нибудь связь между поэтическим вдохновением и солнечной активностью, числом карманных краж и бурями на нашем дневном светиле? Оказывается, есть, притом самая тесная. Одним из первых, кто попытался основательно разобраться в этом, был выдающийся советский ученый А. Н. Чижевский. Связывая солнечные бури с социальными явлениями, он писал о том, что повышенная активность Солнца отмечалась и в 1917 году, и в канун Великой Отечественной войны. Для идеологов 30-х годов, подчеркивает автор, сама мысль объяснить важное общественное явление не с классовых позиций казалась кощунственной. Конечно, события 1917 года имели различные исторические предпосылки. Но если мы не будем учитывать природные условия, то уйдем с диалектических позиций. Своеобразным подтверждением теории Чижевского, ставшей фундаментальной для многих научных прогнозов, стал 1991 год, обозначенный как пик солнечной активности.

А сколько, оказывается, еще секретов у Солнца! С 1977 по 1988 годы, по сводкам ГАИ, на дорогах Ташкента пострадали более 29 тысяч человек. При анализе происшествий выяснилось: их количество резко возрастает после вспышек солнечной активности, во время магнитных бурь. Значит, пишет А. Пукемов, оперируя выводами ученых, если предупреждать заранее о магнитных бурях, человек в эти дни будет осмотрительнее на улицах.

От Солнца, источника всего живого, автор ведет нас к природе, травам, растущим под его лучами и вбирающим огромную силу неба и земли. Мы узнаем любопытные истории о колдунах и знахарях, которые с помощью травяного отвара пробовали «присушить» девушку, об оживляющих напитках. И, оказывается, многие легенды имеют вполне реальную основу. В главе «Травы и колдовство», как и во всех других, А. Пукемов опирается на мнения известных

специалистов в своей области. Один из его собеседников — кандидат биологических наук К. Х. Хаджиматов — открывает перед читателем совершенно удивительный мир растений, обладающих целебными свойствами, приводит по меньшей мере два десятка рецептов, которые могут сослужить добрую службу каждому из нас.

Нет, наверное, ничего более таинственного и непонятного, чем наш сон. Однако что общего между сном и легендами о чудесных свойствах трав, «бойцами астрала» и экстрасенсами? Связи, несомненно, есть. Главное, что их соединяет, неразгаданность. Попытка А. Пукемова дать возможность читателю самому разобраться в сложных проблемах, увлечь возможностью найти собственный подход заслуживает всяческого одобрения. Ну кто же останется безучастным к тому, что, оказывается, свое гениальное построение периодической таблицы химических элементов Менделеев увидел во сне? Или то, что многие из шедевров, прославивших великого испанского живописца Франсиско Гойю, также привиделись ему во сне? Как много загадок задают нам сны! Пытаясь пролить свет на столь сложный мир, автор и его собеседники из ученых обращаются к теории Зигмунда Фрейда, знаменитого австрийского психолога, признанного во всем мире, но полвека бывшего у нас под запретом.

«Может, вы — экстрасенс?» — одна из самых увлекательных тем, прозвучавших в книге. Передаются ли экстрасенсорные способности по наследству? Почему йоги, культивирующие телепатию, большое значение придают высоким моральным принципам? Как экстрасенсы ставят диагнозы? Отвечая на эти и другие вопросы, автор приводит многочисленные примеры, почерпнутые из жизни Узбекистана.

Он называет Фаруха Мусаева и Маргариту Маслову, живущих в Ташкенте и сумевших многого достичь в избавлении людей от недугов. В книге приводятся комментарии ученых, помогающие нам понять, в чем же состоит феномен экстрасенсов. Приводится интереснейшая информация о телепатии, ясновидении и телекинезе из зарубежных источников, ранее у нас не публиковавшаяся. И если вы хотите узнать, не наградила ли вас судьба экстрасенсорными талантами, можете сделать это сами: в книге вы найдете специальные тесты.

Вне сомнения, любого из нас в книге что-то заинтересует, а быть может, и увлечет. Однако глава, посвященная благоприятному созвездию и своему камню, пожалуй, не оставит равнодушным никого. Интерес к астрологии сейчас велик как никогда. Для нас гороскопы — это своеобразное развлечение, желание отдохнуть, решить нелегкий жизненный кроссворд. Но, как и в средние века, сегодня среди нас есть люди, фанатично верящие в астрологию. Так что же сулят нам знаки Овна и Тельца, Близнецов и Рака, Льва и Девы, Весов и Скорпиона, Стрельца и Козерога, Водолея и Рыбы? Есть ли связь между жизнью человеческой и камнем, который соответствует ей — горным хрусталем и халцедоном, черным агатом, кораллами, янтарем, турмалином и многими другими?

Откройте книгу Александра Пукемова «Не может быть! А вдруг?» — и вы узнаете об этом.

А. ЗАКИРОВ.

02: факты и комментарий

Задержан с поличным...

Первая декада января характерна резким всплеском квартирных краж. Причем, если еще совсем недавно уважающий себя квартирный вор брал золото, драгоценности, деньги, то либерализация цен внесла заметные коррективы в его «почерк» — теперь он стал брать все подряд, в первую очередь стараясь «экспроприировать» имеющиеся в холодильнике продукты питания... «Воры кинулись улучшать свое материальное положение в канун грядущего возрастания цен», — невесело пошутили в Управлении внутренних дел Куйбышевского района города, когда ознакомились с полученной сводкой. Нужны были четкие, безошибочные, а главное, быстрые меры, способные поставить заслон обнаглевшим «домушникам».

«Комплекс»— это целый комплекс мер...

В Куйбышевском районе эта операция повторялась в январе трижды. В два этапа — с восьми утра до 23-х часов и с двадцати двух вечера до шести утра, то есть практически полные двое суток, задействованные в «Комплексе» сотрудники милиции, курсанты высшей и средней школ милиции, учебного центра и войсковой милицейской части Ташкентского гарнизона несли свою вахту. Основой программы стало предупреждение всевозможных видов совершаемых преступлений, в том числе и квартирных краж. Были взяты под контроль лица, ранее судимые, подростки, получившие за совершенное прежде преступление отсрочку наказания, особое внимание было приковано к общественным местам — паркам, скверам, клубам, а усиленный патруль на улицах района позволил заметно снизить тут напряжение.

Вот только два примера из многих за время проведения программы «Комплекс». 30 января сержантами муниципальной милиции А. Утаевым, Р. Миркурбановым и Ю. Мельниковичем с поличным был задержан некто Ш., совершивший кражу в одном из домов по проспекту М. Горького. На сегодняшний день доказано уже шесть эпизодов аналогичных преступлений, совершенных этим молодчиком. Во все квартиры он проникал, выломав дверь, и, надо сказать, премного в этом деле преуспел — во всяком случае, его ничуть не «смущали» хитрые замки с секретами...

Ночью того же 30 января группе милиции не удалось, увы, обнаружить воришек, «позаимствовавших» в одном из гаражей у школы № 209 кое-какие детали от автомашины, спортивный велосипед и коробку с обоями. Однако уже на следующий день проведенные на массиве Карасу мероприятия позволили найти похищенное — недолго раздумывая, воры припрятали все в подвале жилого дома. Капитан милиции А. Лаврентьев и лейтенант Ш. Мирходжаев в засаде просидели не так уж и долго — в час ночи за краденым пришли «хозяева». Ими оказались Евгений П., 1975 года рождения, Александр К., 1974 года рождения, ранее судимый и получивший отсрочку наказания. Адыл Д., тоже семнадцати лет от роду, и Борис С., уже успевший в свои пятнадцать лет совершить не одну кражу.. Во всяком случае, пять краж из тех, что совершили они доселе, уже раскрыты, и это, похоже, еще не вся «эпопея» младых преступников...

— Квартирные кражи всегда были самым больным местом в работе милиции,— рассказывает старший инспектор отдела профилактической службы УВД Куйбышевского райисполкома Ольга Ивановна Золотухина.— При том, что сил и времени этот вид преступления у сотрудников управления отнимал очень много, отдача оставалась низкой. Говорю об этом в прошедшем времени, потому что в 1990 году удалось-таки сократить количество квартирных краж и заметно увеличить число раскрытых преступлений. Давайте посмотрим статистические данные. В 1989 году из совершенных 692 квартирных краж раскрыто было, увы, лишь шестьдесят семь. В следующем же году из 615 краж уже было раскрыто 135. Ну а в прошлом году из четырехсот тридцати семи квартирных краж 199— раскрыты.

Что ж, цифры, как говорится, красноречивы и лучше всяких слов характеризуют работу УВД района. Но что же позволило добиться таких весомых результатов?

Кадры, техника и «Арамис»...

Вот, видимо, те самые три «кита», на которых строится сегодня деятельность районного управления милиции. Когда года три назад здесь попробовали бросить на борьбу с «домушниками» практически всю живую силу, усилив патрулирование, взяв под контроль каждый жилой дом, то очень скоро поняли — нужных результатов это не даст. В самом деле, невозможно же проверять каждого, из любого подъезда выходящего. Тут-то и пришел на помощь домофон, очень нужное и полезное, как смогли убедиться и жители района, и сами работники милиции, средство. Именно установка домофонов в подъездах жилых домов, особенно недавно заселенных, где соседи еще плохо знали друг друга, стала серьезным препятствием на дороге вышедшего на промысел «домушника». Во всяком случае, из 437 краж, совершенных в прошлом году, только 13 совершены в заблокированных домах, и то лишь из-за неисправности домофонов.

Расширилась и сеть пультов центральной охраны, увеличилось количество квартир, сдаваемых под охрану.

Добровольный общественный фонд правопорядка, куда предприятия района перечисляют взносы, позволил поправить материально-техническую базу. Только за последние два года приобретено 7 единиц автотранспорта, есть ксерокс, видеоаппаратура, компьютеры.

Старший инспектор группы анализа Надежда Федоровна Цыкунова, например, продемонстрировала мне, как в считанные секунды можно получить любую информацию по любому совершенному виду преступления. Разработанная программа «Арамис» владеет всеми данными по всем видам преступлений по линии уголовного розыска, в том числе совершенных ранее судимыми, несовершеннолетними, в нетрезвом состоянии и преступными группами. Динамику преступности можно просмотреть в виде слайдов.

— «Арамис» используется в основном для раскрытия преступлений, поиска похищенных и изъятых у преступников вещей, установления по приметам лиц, подозреваемых в совершении уголовных правонарушений, и, что немаловажно, помогает анализировать преступность по месту, времени и способу их совершения,— пояснил программист центра технического обслуживания с числовым программным управлением Александр Сарумов.— Без сомнения, введение компьютерной системы во всех районных отделах милиции намного облегчит работу сотрудников дежурных частей, уголовного розыска, следствия и других служб.

Однако техника техникой, а умелый, грамотный подбор и расстановка людей на руководящие должности помогли начальнику районного управления милиции Юсупжану Фатыховичу Салишеву поставить работу на должный уровень. Его первыми помощниками стали такие профессионалы, как Л. Ф. Криницкий, Д. К. Джалилов, Ф. Мамаражабов, и многие другие. Однако много в управлении и молодежи, например, средний возраст сотрудников в уголовном розыске — тридцать лет, и, надо заметить, молодость не мешает им отлично работать.

Остается лишь добавить, что районные власти всячески поддерживают и помогают своей милиции, прекрасно понимая, что бороться с преступностью надо сообща, вместе решая все возникающие вопросы и проблемы. Только тогда выходящему на «дело» преступнику можно поставить надежный и крепкий заслон.

Г. УСТИМЕНКО.

Погряз в коррупции

Присвоение 2,4 млн. долларов, сговор с целью совершения преступления, уклонение от уплаты налогов и попытки помешать отправлению правосудия — такие обвинения выдвинуты против начальника полиции Детройта 67-летнего Уильма Харта. «Этот человек погряз в коррупции, он украл более 2,4 млн. долларов из секретного фонда для оплаты услуг полицейских информаторов», — заявил на начавшемся в Детройте судебном процессе заместитель окружного прокурора Алан Гершел. В течение семи лет Харт, как утверждает обвинение, выписал 98 чеков на получение средств из секретного полицейского фонда, по которым сам получал деньги. Еще 54 чека были выписаны на фиктивные компании, которыми номинально руководил его непосредственный подчиненный Кеннет Уэйнер, заместитель начальника городской полиции. Сам Уэйнер уже признал себя виновным в присвоении денежных средств и отбывает 10-летний срок тюремного заключения. Как утверждает следствие, Харт израсходовал значительную часть присвоенных сумм на содержание трех любовниц.

Дорогой «багаж»

58 кг золота обнаружили таможенники аэрофлота индийской столицы. Слитки стоимостью свыше десяти миллионов долларов находились в багаже, поступившем около двух недель назад в адрес одного из палестинских дипломатов. Некоторое время груз, просвеченный на специальном мониторе, не вскрывали — не давало разрешение министерство иностранных дел, тем более что в Дели прибывал Ясир Арафат. Однако получать багаж так никто и не явился.

Теперь золото, цена на которое в Индии выше, чем на мировом рынке, поступит в специальные фонды, созданные из конфискованных контрабандных партий этого драгоценного металла.

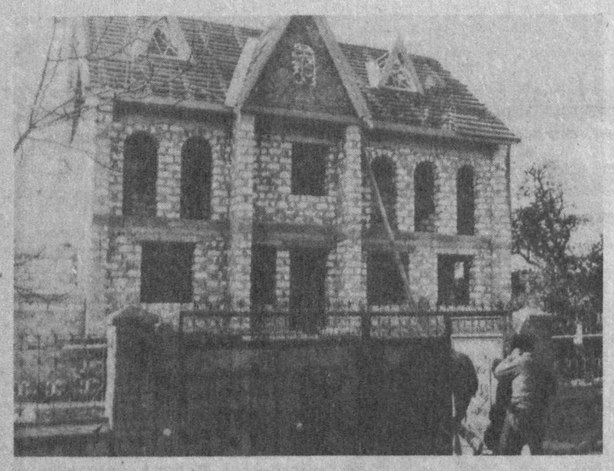

Население деревни Паркани (старое название Митница, на левом берегу Днестра) насчитывает 12 тысяч человек. 60 процентов его составляют болгары. Этому болгарскому поселению уже 220 лет. Первые 93 семьи осели здесь в 1796 году. Жители занимаются сельским хозяйством, разводят шелковичных червей.

Но это не единственное болгарское поселение в этом регионе. В деревне Благоево (Одесский регион) тоже живут болгары. Они пришли сюда из Запорожья, Керчи, Таврии...

Болгары сохраняют свое этническое единство, их дети изучают болгарский язык и литературу.

НА СНИМКЕ: в деревне Паркани строится кирпичный дом.

(Фото БТА—ТАСС).

И такое возможно

Биодиагностика вашей квартиры

В одном из номеров газеты «Совершенно секретно» была опубликована статья заведующего кафедрой инженерной биодиагностики кандидата технических наук А. И. Плужникова «Можно ли «видеть» незримое?». В ней автор рассказывает о необычных событиях, происходящих в одном из домов, расположенном неподалеку от Москвы. В нем уже длительный период находится бухгалтерия одного учреждения. Необычное же заключалось в том, что за последние годы пять сотрудниц серьезно заболели. При знакомстве с прошлым этого дома выяснилось, что раньше в нем жили супруги, которые не от старости, а от болезни друг за другом ушли в мир иной. Характерно, что большую часть времени они проводили в комнате, в которой впоследствии и расположилась бухгалтерия.

После проведенного биолокационного исследования И. М. Плужников установил причину заболевания людей, живших или работавших в помещении. Оказалось, что комната находилась на пути сильнейшего энергетического потока, вероятно, радиоактивного происхождения, и оказалась в центре активной геопатогенной зоны. Она-то и сказалась на развитии болезни. В статье автор приводит и другие примеры выявления вредных для здоровья помещений или отдельных участков там, где имеется какой-либо вид энергии. Так, например, был обследован детский сад по причине жалоб на плохой сон детей. В отдельных местах в спальне были обнаружены геопатогенные зоны, а после перестановки кроватей исчезла и причина плохого сна у детей. Даже телевизор, установленный у стены, может создавать вредную для здоровья зону в другой комнате, так как энергетические потоки проникают через стену и в непосредственной близости оказывают вредное влияние на организм.

Перечисленные примеры дают отчетливо понять, что обследование квартир, помещений, рабочих комнат на предмет выявления геопатогенных зон если не обязательно, то весьма желательно. Доказано, что обнаруженные энергетические потоки оказывают сильное возбуждающее воздействие и нередко вызывают серьезные заболевания.

В нашем городе наличие опасных зон в помещениях и квартирах могут проверить специалисты - биоэнергетики, работающие в малом предприятии «Возрождение». Определив вредные для здоровья геопатогенные зоны, наши специалисты дадут соответствующие рекомендации. Наш контактный телефон 53-19-63.

Н. ШМЕЛЕВА.

Редактор Э. М. ЭРНАЗАРОВ.

СЛУЖБА СРОЧНЫХ ОБЪЯВЛЕНИЙ

ОБМЕН КВАРТИР МЕСТНЫЙ

● 2-комн. кварт. на 2 или 3-комн. с лоджией. Тел. 62-39-94.

● 1-комн. на Домбрабаде на 2-комн. Тел. 24-57-24.

ИНОГОРОДНИЙ

● 3-комн. кварт. в Казани на 4-комн. в Ташкенте или на две кварт. в Ташкенте. Тел. 62-0-23 в Кибрае, код 295.

КУПЛЮ

● 1-комн. квартиру ближе к центру. Тел. 54-66-24.

● Комплект автопокрышек от «ГАЗ-24». Тел. 21-48-95.

● Линолеум. Тел. 34-54-14.

● «Солнечный» калькулятор, эл. дрель. Тел. 75-17-87.

ПРОДАЮТСЯ

● Дом сборный щитовой 4-комн. Тел. 74-26-05, 63-17-15. Жилая площадь 70 кв. м.

● Дом в ПВС «40 лет КазССР». Тел. 46-28-71, 35-25-47.

● Крыша, комплект дверей 5 шт., комплект сиденьев от «ГАЗ-24-02»-фургон. Тел. 21-48-95.

● Пианино «Петроф» в отличном состоянии. Тел. 77-78-30.

● Вязальная машина. Тел. 54-62-02.

● «Восход»-3 м 90 г. с прицепом «Пони». Тел. 56-55-56.

● Стенка (белорусская), холодильник «Днепр», ковер 2×3, люстра (ГДР). Все б/у. Тел. 72-84-34.

● Часть дома с обменом на 1-комн. кв. 1/ пр-д Весны, 5.

● Дублерин. Тел. 29-91-62.

● Или меняю на гараж металлический киоск-будку. Тел. 41-71-88.

● Вязальная машинка «Северянка». Тел. 50-52-63.

СДАЮ

● 2-комн. кварт. за СКВ, недалеко от ст. метро «Хамзаи», с телефоном. Тел. 78-60-65. Звонить с 18 до 23.00.

РАЗНОЕ

● Беру нянчить детей (р-н Алайского) Писать: Ташкент-17, до востр. пред. пасп. XIII-ЮС № 652333.

● МП «Рассвет» при Фрунзенском РИК ликвидируется, претензии принимаются в течение месяца со дня опубликования.

● К сведению руководителей организаций, предприятий и частных лиц. МП «Максад» адаптирует телефонные аппараты марки НТ-8686 и подобного типа под отечественные телефонные сети. Тел. 56-19-69.

● Кооперативы: «Авангард», «Геокабель», «Кристалл» при АПО «Средазкабель» ликвидируются. Претензии принимаются в течение месяца со дня опубликования. Телефоны: 69-99-63, 69-96-74, 62-35-93.

● Подготовка по химии и биологии. Тел. 77-64-40.

● Скупка, ремонт и реставрация шв. машин. Тел. 77-68-56.

● Вниманию абитуриентов! Опытный репетитор предлагает пособие по физике для интенсивной подготовки в вуз в полном объеме программы вступительных экзаменов. При необходимости даются консультации. По предварительной заявке высылается проспект. Писать: 700000, Главпочтамт, а/я 333.

● Беру нянчить ребенка. Тел. 45-34-13.

● Утеряна печать малого предприятия МП на Чиланзаре-8 22 января. Нашедшего прошу вернуть за вознаграждение. Тел. 74-18-54, 72-48-85.

УТЕРЯННЫЕ

● Диплом № 701429, выданный Ташкентским городским медицинским училищем им. Боровского на имя Манько Е. П.,

● диплом серии Б № 2969-50 на имя Олейниковой Е. А. **считать недействительными.**

СНИМУ

● 1—2-комн. кварт. с телефоном. Тел. 63-78-81.

● Квартиру на Чиланзаре, р-н кафе «Москва», с телефоном. Тел. 72-86-69. Наташа.

РЕКЛАМА ОБЪЯВЛЕНИЯ

БИККС

ВАШ УСПЕХ-НАШЕ ОБЩЕЕ ДЕЛО!

Если у вас возникли проблемы,связанные со сбытом или приобретением любой продукции-оборудования, сырья,транспортных средств или услуг, - брокерская фирма "БИККС-АЛИНА" готова взять их решение на себя.

Брокерская фирма "БИККС-АЛИНА" имеет конторы на 8 крупнейших биржах страны: Российской товарно-сырьевой, Московской товарной, Российской агробирже,бирже "САНКТ-ПЕТЕРБУРГ", Всероссийской бирже недвижимости, универсальной товарной бирже "ТОШКЕНТ", Кыргызской товарно-сырьевой бирже, Рослесбирже, а также сотрудничает еще с 18 брокерскими конторами на разных биржах.

При заключении долгосрочных договоров на информационно-брокерское обслуживание фирма "БИККС-АЛИНА" предоставляет своим клиентам значительную скидку брокерского процента и обеспечивает их полной информацией о биржевых ценах, товарах и услугах в течение 24 часов после торгов.

Знание рынка, обширные связи, опытные брокеры и доброжелательные отношения помогут нам совместно решить ваши проблемы.

Наш адрес:
Ташкент, п/о 146, ул. Зебо Шамсутдиновой, тупик 2.
Телефоны в Ташкенте:
91-31-08, 98-64-53, 68-70-35, 90-94-85.
Телефакс в Ташкенте 8 (3712) 904197.
АССОЦИАЦИЯ "БИККС-АЛИНА"
УЗБЕКСКОЕ РЕКЛАМНОЕ АГЕНТСТВО "САРБОН"

ВНИМАНИЕ! ХОЗРАСЧЕТНЫЙ КОММЕРЧЕСКИЙ ЦЕНТР ПО ОБЕСПЕЧЕНИЮ ПРОДУКТАМИ ПИТАНИЯ при Узбекском республиканском совете по туризму и экскурсиям (УзРСТЭ) ПЕРЕИМЕНОВЫВАЕТСЯ В ХОЗРАСЧЕТНЫЙ КОММЕРЧЕСКИЙ ЦЕНТР «САЙЕХ».

ИНСТИТУТ ХИМИИ Академии наук Республики Узбекистан

ОБЪЯВЛЯЕТ КОНКУРС

НА ДОЛЖНОСТЬ РУКОВОДИТЕЛЯ ХОЗРАСЧЕТНОГО ХИМИКО-ЭКОЛОГИЧЕСКОГО ЦЕНТРА «ЭКОХИМ».

Срок подачи документов — 15 дней со дня опубликования объявления.

Документы направлять по адресу: 700170, г. Ташкент, проспект М. Горького, 77. Телефон 62-56-60.

МЕЖДУНАРОДНОЕ ЕВРЕЙСКОЕ АГЕНТСТВО «СОХНУТ»
КУЛЬТУРНО-ИНФОРМАЦИОННЫЙ ЦЕНТР «ИНТУРИСТ»

ВНИМАНИЮ ПРЕДПРИНИМАТЕЛЕЙ, БИЗНЕСМЕНОВ, ЭКОНОМИСТОВ!

16, 17, 18 ФЕВРАЛЯ В ПОМЕЩЕНИИ КИЦ ПРОВОДИТСЯ СЕМИНАР НА ТЕМУ «ОРГАНИЗАЦИЯ ЧАСТНОГО БИЗНЕСА — ВОПЛОЩЕНИЕ ИДЕИ В ЖИЗНЬ».

В ПРОГРАММЕ СЕМИНАРА:

введение в экономику, базирующуюся на рыночных отношениях;
хозяйственно-экономическая структура капиталистического государства вообще и Израиля в частности;
организация частного предприятия в условиях рыночных отношений;
сбыт, реклама и продажа;
международная торговля и специфика коммерческих отношений с Израилем.

СОВМЕСТНЫЕ ПРЕДПРИЯТИЯ:
структура банковского обслуживания;
биржа как катализатор экономической деятельности и многие другие вопросы в сфере частного предпринимательства и экономики, а также коллективные и индивидуальные собеседования.

Семинар проводят ведущие консультанты по вопросам частного предпринимательства, обладающие широкими знаниями в сфере бизнеса, — **Давид ГРИНБЕРГ и Хэн САХАРТОВ.**

Программа подготовлена учебным центром экономического развития Израиля под руководством доктора Дафны ШВАРЦ.

Обращаться ежедневно (кроме субботы) с 10 до 13.00; 15.00 — 18.00 по телефонам: 33-37-78 и 33-84-31 (КИЦ); в воскресенье — в ташкентский Еврейский культурный центр с 10 до 17.00 (средняя школа № 91).

ЖЕЛАЮЩИЕ ПОСТРОИТЬ КАЧЕСТВЕННО, КРАСИВО И В КОРОТКИЕ СРОКИ ЖИЛЫЕ ДОМА, ДАЧИ, МАЛЫЕ ПРЕДПРИЯТИЯ, ЗДАНИЯ БЫТОВОГО НАЗНАЧЕНИЯ

МОГУТ ПРИОБРЕСТИ за наличный расчет

ЖЕЛЕЗОБЕТОННЫЕ ИЗДЕЛИЯ,

выпускаемые предприятиями объединения «Промстройиндустрия» «Главташкентстроя»,

в т. ч. КОЛОННЫ, РИГЕЛИ, ПЛИТЫ ПЕРЕКРЫТИЯ (различной длины), **ЭЛЕМЕНТЫ БЛАГОУСТРОЙСТВА, ЦОКОЛЬНЫЕ БЛОКИ И ПЛИТЫ МОЩЕНИЯ, ГИПСОБЕТОННЫЕ ПЕРЕГОРОДКИ РАЗМЕРОМ НА КОМНАТУ и др.**

Адрес магазина: массив Урикзор (автобус 172, остановка «Конечная»).
Телефон для справок 53-43-01.

ДОМ КУЛЬТУРЫ «РОВЕСНИК» Хамзинского района
(массив Чизельный, инженерно-технический блок, 2-й этаж, ориентир: угол улиц Г. Петрова-Циолковского)

ПРИГЛАШАЕТ

В ШКОЛУ ЭСТЕТИЧЕСКОГО ВОСПИТАНИЯ:
Ансамбль узбекских национальных инструментов.
Узбекский ансамбль «Карнай-сурнай».
Ансамбль узбекского танца.
Школа бального танца (3 группы):
— младшая группа до 12 лет,
— подростковая группа с 12 до 20 лет,
— взрослая группа — возраст неограничен.
Студия эстрадного современного танца «РАНДЕВУ».
Класс фортепиано.
Класс гитары.
Курсы английского языка.

В ШКОЛУ ПРИКЛАДНОГО ИСКУССТВА «ХОЗЯЮШКА»:

Курсы кройки и шитья (вечерняя группа, обучение — 2 года).
В программе обучения — крой и пошив женской, мужской и детской одежды, ручная художественная отделка платья, цветоделие;
курсы машинной вышивки (дневная группа, обучение — год, а также
в спортивную секцию «БОЕВОЕ УШУ» и группу спортивной аэробики «ИМПУЛЬС».
Курсы по массажу.
Справки по телефону 67-65-66.

МАЛОЕ ПРЕДПРИЯТИЕ «СТРОИТЕЛЬ»

ОКАЗЫВАЕТ УСЛУГИ

ПРЕДПРИЯТИЯМ И ЧАСТНЫМ ЛИЦАМ:

ремонт квартир и помещений;
строительство дачных домов и пристроек;
автоуслуги.
Обращаться по адресу: г. Ташкент, ул. Навои, 2 «а», корпус 3 (во дворе ТашГИИТИ).

КУРСЫ ПОДГОТОВКИ И ПОВЫШЕНИЯ КВАЛИФИКАЦИИ

Министерства жилищно-коммунального хозяйства Республики Узбекистан

объявляют прием НА ВЕЧЕРНИЕ КУРСЫ

без отрыва от производства

ПО СПЕЦИАЛЬНОСТЯМ:

эксплуатация автотранспорта на газовом топливе. Срок обучения — 2 недели;
машинисты паровых и водогрейных котлов — 3 месяца;
автоклаверы — 1 неделя;
стропальщики — 1 месяц;
лифтеры — 1,5 месяца;
бухгалтеры — 1 месяц,
пистолетчики — 2 недели;
химики-лаборанты — 1 месяц;
обучение английскому и узбекскому языкам с применением лингафонной техники.

Справки по телефонам: 55-63-71, 54-39-70, 54-39-71.
Адрес: ул. Ш. Руставели, тупик 1, дом 5 (трамваи: 7, 9, 28, остановка магазин «Океан»).

РЕСПУБЛИКАНСКОЕ ТВОРЧЕСКОЕ ПРОИЗВОДСТВЕННОЕ ОБЪЕДИНЕНИЕ «ФОНД ДИЗАЙНА УЗБЕКИСТАНА»

ОБЪЯВЛЯЕТ

ПРИЕМ СЛУШАТЕЛЕЙ

НА 3-МЕСЯЧНЫЕ ЭКСПРЕСС-КУРСЫ

для деловых людей и всех заинтересованных в успешном общении и взаимодействии

«КАК ПСИХОЛОГИЧЕСКИ ПОДГОТОВИТЬ СЕБЯ К УСПЕШНОЙ ДЕЯТЕЛЬНОСТИ В НОВЫХ УСЛОВИЯХ ПРЕДПРИНИМАТЕЛЬСТВА».

В ПРОГРАММЕ КУРСОВ:

психологическая подготовка делового человека;
основные приемы самостоятельной психорегуляции;
тренинг делового общения;
деловые игры;
индивидуальное тестирование и рекомендации.
По окончании курсов выдаются свидетельства.

Оплата за обучение производится за счет слушателей или организаций—562 руб.

Контрольный сбор — **23 февраля** в 12 часов.

Обращаться по адресу: г. Ташкент, проспект Узбекистанский, 49 «а», в здании Госкомитета по лесу, 1-й этаж — станция метро «Узбекистанская».
Телефоны — 44-13-67, 44-13-66.

Dromos ДРОМОС·АЗИЯ

В ЧЕСТЬ ПРАЗДНИКА НАВРУЗ КЦ «ДРОМОС—АЗИЯ»

ПРОВОДИТ

ШОУ-ВЫСТАВКУ СОБАК

всех пород

14—15 марта в 10.00

НА СТАДИОНЕ «СТАРТ».

На нашей выставке экспертизу проводят лучшие специалисты.

— В шоу будут представлены цирковые артисты.

— Вас ждут разнообразные конкурсы, призы и награды.

Регистрация производится по адресу: ул. Пушкина, 75, в субботу — с 9 до 12.00.

Телефоны для справок: 91-35-29, 53-71-73, 41-79-72.

СПТО «ФАКЕЛ» ПРИОБРЕТЕТ

СТАЛЬ ЛИСТОВУЮ толщиной до 3 мм,

СТАЛЬ УГЛОВУЮ — 25х25, 32х32,
ПРОВОЛОКУ — 6 мм.

Со своей стороны СПТО «Факел» обязуется оснастить ваше предприятие противопожарной сигнализацией, противопожарным оборудованием: изготовление пожарных щитов, перезарядка огнетушителей.

Телефоны предприятия: 97-82-92, 97-73-70.

ТАШОБЛАВТОПАРК МЕЖДУГОРОДНЫХ ПАССАЖИРСКИХ ПЕРЕВОЗОК

ПРИНИМАЕТ ЗАЯВКИ

ОТ ГРАЖДАН И ОРГАНИЗАЦИЙ
на автобусы марок «ИКАРУС-250», «КАРОССА» для поездки по городам Республики Узбекистан, а также посещение культурных сооружений Самарканда, Бухары, Туркестана, а также в Джамбул, Бишкек, Алма-Ата, Чимкент, Панфилово Талды-Курганской области.

Оплата производится по наличному и безналичному расчету.

Обращаться по адресу: Ташкентская область, пос. Свободный, ул. Мира. Телефоны: 65-33-54, 65-35-55.

В ТАШКЕНТСКОМ ДОМЕ НАУКИ И ТЕХНИКИ
(ул. Ленинградская, 48)
17 февраля в 17.00

СОСТОИТСЯ ВСТРЕЧА

с московским художником-модельером
Л. Я. АКСЕНОВОЙ,

МЕТОД КОТОРОЙ ПОЗВОЛЯЕТ ШИТЬ КРАСИВУЮ ОДЕЖДУ НА ЛЮБУЮ ФИГУРУ.

Телефоны: 33-90-34, 33-28-18.

ПОЛУЧИТЬ ХОРОШУЮ ПРОФЕССИЮ МАССАЖИСТА ЗА КОРОТКИЙ СРОК (МЕСЯЦ) ПОМОЖЕТ ВАМ

МАЛОЕ ПРЕДПРИЯТИЕ «КАМОЛОТ»
при втором ТашГосМИ.

ЗАНЯТИЯ ПРОВОДЯТСЯ В ШКОЛЕ № 72 Фрунзенского района (ориентиры—гостиница «Россия», Республиканский комиссариат, ул. Саперная-Баранова).

Обучение КЛАССИЧЕСКОМУ, ЛЕЧЕБНОМУ, ДЕТСКОМУ МАССАЖУ **проводят преподаватели медицинского института: доценты, кандидаты медицинских наук.**

По окончании курсов выдается свидетельство на русском и английском языках.

Контрольный сбор — **26 февраля** в 17.30 в школе № 72 (1-й этаж).

Справки по телефонам: 46-28-63 с 8 до 14.00; 55-20-31 с 18 до 21.00.

ВНИМАНИЕ!

С 1 января 1992 г.

ПРИ РЕСПУБЛИКАНСКОМ УЗАГРОПРОМБАНКЕ

ОТКРЫТ ОБМЕН ИНОСТРАННОЙ ВАЛЮТЫ.

Специалисты банка с помощью современной техники помогут вам определить платежеспособность банкнот любой из валют.

Наш адрес: г. Ташкент, пр. Узбекистанский, 6.
Телефон 33-39-31.

ПРЕДСТАВИТЕЛЬСТВО ЦЕНТРА «ГРАНАТ»

ОКАЗЫВАЕТ СЛЕДУЮЩИЕ УСЛУГИ:

— **заправка картриджей** Сапон (Канон),

— **диагностика и мелкий ремонт импортной множительной техники,**

— **техническое обслуживание и ремонт компьютеров I BM/PC/AT.**

Справки по телефону 78-47-35.

ИЗБАВЛЕНИЕ ОТ ПЬЯНСТВА, АЛКОГОЛИЗМА, И КУРЕНИЯ ТАБАКА

предлагается вам с помощью оригинальной безлекарственной системы Г. А. ШИЧКО.

Анонимный курс занятий ведется в вечернее время при поликлинике № 10 (метро — станция «Чиланзар»).

Воздержание от спиртного до начала курса не обязательно.

Справки по телефонам: 53-70-00, 76-39-39.

ВНИМАНИЮ РУКОВОДИТЕЛЕЙ И ГЛАВНЫХ БУХГАЛТЕРОВ ПРЕДПРИЯТИЙ!

В соответствии с постановлением Верховного Совета Республики Узбекистан «О чрезвычайном бюджете Республики Узбекистан на 1 квартал 1992 г.»

ТАШКЕНТСКИЙ ДОМ НАУКИ И ТЕХНИКИ

ПРОВОДИТ СЕМИНАР

ПО ВОПРОСАМ НАЛОГООБЛОЖЕНИЯ ПРЕДПРИЯТИЙ И ВЗАИМООТНОШЕНИЯ С БЮДЖЕТОМ.

Справки по телефону 33-28-18.

ТЕАТР

АКАДЕМИЧЕСКИЙ БОЛЬШОЙ ТЕАТР РЕСПУБЛИКИ УЗБЕКИСТАН им. А. НАВОИ — 14 февраля **Корсар**, 15 февраля **Отелло**, 16 февраля **Дон-Кихот**. Начало в 19.00, 16 февраля в 12.00 **Али-Баба и 40 разбойников.**

ГОСУДАРСТВЕННЫЙ РУССКИЙ АКАДЕМИЧЕСКИЙ ТЕАТР ДРАМЫ им. М. ГОРЬКОГО — 14 февраля в 18.00 **Ланкейские игры**, 15 февраля **Эти свободные бабочки**, 16 февраля **Психолог.** Начало в 17.00.

ТЕАТР ОПЕРЕТТЫ — 14 февраля в 18.00 **Крошка** (премьера), 15 февраля **Творческий вечер засл. арт. Узбекистана И. Шаломаева**, 16 февраля **Баядера.** Начало в 17.00.

ТЕАТР ЮНОГО ЗРИТЕЛЯ — 14 февраля в 15.00 **Люди и разбойники из Кардамона**, 15 февраля в 17.00 **Лекарь поневоле** (для взрослых), 16 февраля в 12.00 **Кошка, которая гуляла сама по себе.**

ТЕАТР КУКОЛ — 15 февраля **Необыкновенное состязание**, 16 февраля **Румянка и старый лев.** Начало в 11, 14.00.

ЦИРК

13, 14 февраля в 18.30,
15 февраля в 15, 18.00,
16 февраля в 12, 15, 18.00 —
БОЛЬШИЕ ЦИРКОВЫЕ ПРЕДСТАВЛЕНИЯ в 2-х ОТДЕЛЕНИЯХ.

КИНО

13 ФЕВРАЛЯ

Дворец искусств им. А. Навои — «ТАНГАЛИК БОЛАЛАР» (на узбекском языке 18, 20.00).
Фуркат — «КИШАН И КАНХАИЯ» (20.00).
Ташсовет — «КИШАН И КАНХАИЯ» (20.00).
Москва — «ЛЮБОВЬ, ЛЮБОВЬ, ЛЮБОВЬ» (18.20, 20.40).
Ешлик — «ПЯТЬ ПОХИЩЕННЫХ МОНАХОВ» (четные),
Шарк — «ЗАМОК ШАОЛИНЬ» (нечетные, 20.30).

14, 15 ФЕВРАЛЯ

Дворец искусств им. А. Навои — «ТАНГАЛИК БОЛАЛАР» (на узбекском языке, 12, 14, 16, 18, 20.00).
Фуркат — «КИШАН И КАНХАИЯ» (11, 14, 17, 20.00).
Ташсовет — «ПРИШЕЛЕЦ» (11, 13.30, 16, 18.30, 20.40). «МИЛЛИОН ЛЕТ ДО НАШЕЙ ЭРЫ» (9.30).
Москва — «ЛЮБОВЬ, ЛЮБОВЬ, ЛЮБОВЬ» (11, 13.30, 16, 18.20, 20.40).
Ешлик — «ВАНИЛЬНО-КЛУБНИЧНОЕ МОРОЖЕНОЕ» (четные).
Шарк — «ЗАМОК ШАОЛИНЬ» (нечетные, 20.30).

Чиланзарский районный отдел народного образования, райком профсоюза работников народного образования и науки, коллектив детского сада № 230 выражают глубокое соболезнование заведующей детским садом № 230 С. С. Улугходжаевой в связи со смертью ее матери **КАМИЛОВОЙ Хурихон.**

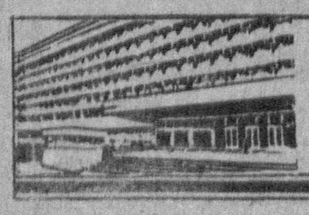

УЧРЕДИТЕЛИ: Ташкентский городской Совет народных депутатов и журналистский коллектив «Вечернего Ташкента».

Вечерний Ташкент

Адрес редакции — 700000, г. Ташкент, ГСП ул. Ленинградская, 32.

Газета выходит ежедневно, кроме субботы и воскресенья.

Справки по редакции 32-53-76. Справки по письмам, 33-29-70, 32-53-79.

По вопросам объявлений и рекламы обращаться по телефонам: 33-81-42, 33-56-67, 32-55-34. Ответственность за достоверность сведений в рекламе и объявлениях несет рекламодатель.

Издательско - полиграфический концерн «Шарк» Республики Узбекистан. Адрес: 700000, г. Ташкент-ГСП, ул. «Газеты «Правда», 41.

Тираж 110.000 Индекс 64691. Заказ 227. Время подписания в печать по графику в 11.30, номер подписан в 11.30. 1 2 3 4 5 6 7 8 9 10 11 12.