Общественно-политическая городская газета

ВЕЧЕРНИЙ ТАШКЕНТ

Газета выходит с 1 июля 1966 года

№ 34 (7. 976) ◆ Вторник, 18 февраля 1992 года ◆ Цена 50 коп.

Профсоюзная жизнь

Защитить права и интересы ташкентцев

ПРИЗВАНО СОГЛАШЕНИЕ О СОТРУДНИЧЕСТВЕ ХОКИМИЯТА СТОЛИЦЫ РЕСПУБЛИКИ УЗБЕКИСТАН И ТАШКЕНТСКОГО ГОРОДСКОГО СОВЕТА ПРОФСОЮЗОВ НА 1992 ГОД.

Это соглашение хокимият города Ташкента и Ташгорсовпроф заключили, исходя из необходимости совместных действий по защите социально-экономических интересов и законных прав трудящихся в сложный период перехода к рыночным отношениям, а посему основными направлениями соглашения стали такие вопросы, как разгосударствление и приватизация госимущества, улучшение продовольственного обеспечения, общественного питания трудящихся и населения, занятость, профессиональная подготовка и переподготовка кадров, улучшение использования трудовых ресурсов, развитие непроизводственной сферы, повышение уровня медицинского, торгового, культурно-бытового обслуживания, транспортного обслуживания. Защита прав и интересов пенсионеров и инвалидов труда, молодежи, студенчества, охраны материнства и детства, развитие санаторно-курортных здравниц, оздоровительных лагерей для детей и подростков, социальная поддержка временно неработающих — вот далеко не полный перечень проблем, которые, согласно соглашению о сотрудничестве, будут совместно решать хокимият города и Ташгорсовпроф.

Помимо этого, обусловлены меры по социальной защите малообеспеченных семей, низкооплачиваемых категорий работников, выработаны совместные позиции по экономическим, социальным, правовым вопросам.

Разработан также механизм развития соглашения, что позволит без проволочек приступить к реализации совместного плана действия.

Прокомментировать подписанное соглашение о сотрудничестве мы попросили заведующую отделом по защите социально-экономических интересов трудящихся Ташкентского городского Совета профсоюзов Г. А. Григорян.

— Прежде всего хочу сказать, что итоги работы по реализации соглашения о сотрудничестве Ташгорсовета профсоюзов и исполкома Ташкентского городского Совета народных депутатов по выполнению программ социального развития Ташкента, защите законных прав и интересов граждан, подписанного в прошлом году, показали, насколько эффективна и важна наша совместная деятельность.

Как показывает анализ, в основном все предусмотренные мероприятия реализованы. В условиях нарастания кризисных процессов, перехода к рыночным отношениям совместные усилия профсоюзных комитетов и городских органов управления были направлены на то, чтобы неукоснительно выполнялись Указы Президента Республики Узбекистан, направленные на социальную защищенность граждан. Вот только некоторые примеры.

За счет местного бюджета были организованы бесплатные завтраки свыше 160 тысячам учащихся общеобразовательных школ. Для возмещения компенсационных выплат семьям, имеющим детей, выплачено 258,7 миллиона рублей, в связи с удорожанием товаров детского ассортимента и школьной одежды семьи получили 138,7 миллиона рублей.

Осуществлена широкая программа оздоровительных мероприятий. На организацию санаторно-курортного лечения трудящихся и их детей, студентов, пенсионеров, ветеранов войны и труда израсходовано 18 миллионов рублей, 110 миллионов рублей выделено на выплату пособий по временной нетрудоспособности, полтора миллиона потребовалось для компенсации диетического питания.

По линии профсоюзов выделено более 46 тысяч путевок для организации семейного отдыха, лечения родителей с детьми в лечебных здравницах, санаториях-профилакториях. Совместно с местными органами управления проведена большая работа, позволившая оздоровить более 80 тысяч детей в оздоровительных лагерях. В шести поликлиниках и поликлинических отделениях детских больниц открыты дневные стационары. Во стольких же лечебных учреждениях созданы отделения для временного оздоровления больных матерей, госпитализированных по уходу за детьми. На базе бывшего стационара 4-го Главного управления Минздрава развернут центр «Мать и дитя».

Что касается квартирного вопроса, то и здесь можно привести в пример довольно высокие цифры — 4.190 семей в прошлом году смогли улучшить свои жилищные условия. В частности, из них немало работников здравоохранения, народного образования, культуры и других отраслей непроизводственной сферы.

Все вышеперечисленные примеры в первую очередь говорят о том, что в целом установившаяся форма сотрудничества горсовпрофа и городских органов управления в решении социально-экономических задач на деле оправдывает себя и дает положительные результаты. А посему эту форму работы необходимо обогащать, вносить соответствующие коррективы с учетом складывающейся ситуации, а главное, преодолевать формализм, осуществлять постоянный контроль за выполнением всех пунктов соглашения, добиваться, чтобы все параграфы совместного плана действий реализовывались в строго определенные сроки.

Уверена, что заключенное на 1992 год соглашение о сотрудничестве горсовпрофа и хокимията Ташкента поможет ускорить решение всех остро стоящих социальных задач.

Г. УСТИМЕНКО.

Заказы на наглядные пособия

берутся выполнить промышленные предприятия

Из 599 работ, представленных на городской смотр-конкурс учителями, воспитателями ПТУ и дошкольных учреждений, 92 признаны лучшими.

Их преимущество перед остальными — в оригинальности, практической направленности, глубоком знании методики преподавания предмета и возрастной психологии детей. Именно такими качествами отличаются наглядные пособия, изготовленные учителями из школ №№ 96, 124, 241, 29, 91, 6, 246 Р. Азимбаевой, Н. Абдурахмановой, Т. Шокировой, Х. Алимовой, Н. Шамаковой, А. Архиповой, И. Смирновой и многими другими.

Элементы новаторства, дающие право на авторское свидетельство, носят и работы учителя ИЗО школы № 63 К. Мансурова, учителей трудового обучения школ №№ 60 и 181 И. Загуменного, А. Толстошеева.

Все учителя, работы которых заняли призовые места, награждены премиями, грамотами, отдельные из них рекомендованы к награждению значком «Отличник народного образования Узбекистана», к присуждению звания «Учитель-новатор».

Но главный итог городского смотра-конкурса все-таки в том, что школы, дошкольные учреждения, ПТУ смогут получить наглядные пособия, технические средства обучения, которых пока так недостает в учебно-воспитательном процессе. За их изготовление берутся предприятия, кооперативы, межшкольные учебно-производственные комбинаты города. Так, завод «Ташхимсельмаш» планирует изготовление каркасных фигур по стереометрии. Малое предприятие производственного объединения «Эталон» готово принять заказ на изготовление различных обучающих таблиц для начальной школы, комбинат «Узторгоборудование» — кубиков Никитина для занятий по логопедии, абразивный завод—тренажеров «Пиши красиво» для начальных и подготовительных классов, ПО «Узбексельмаш» — дидактического лото, игры «Бунима?» для начальных классов.

Немало учебно-наглядных пособий будет изготовлено силами самих учреждений ГУНО — межшкольными учебно-производственными комбинатами, профессионально - техническими училищами и учебно-производственным объединением «Хилол».

Из первых уст...

Мы свои обязательства выполним

З. С. Мусаев, начальник Ташкентского городского управления Сберегательного банка:

— Сообщение «Известий» о том, что назначенный на 15 февраля тираж облигаций Государственного выигрышного займа 1982 года не состоится, вызвало беспокойство, тревогу за свои трудовые сбережения и у многих ташкентцев. Люди потянулись к сберегательным банкам, чтобы быстрее сдать свои облигации. Возникли большие очереди, растут слухи о том, что для приема у населения облигаций этого займа определен короткий срок, после чего они якобы будут заморожены.

Однозначно хочу сообщить ташкентцам, что никакого повода для беспокойства за свои сбережения у них нет. Мы безусловно выполним все свои обязательства, связанные с операциями с ценными бумагами бывшего СССР, Облигации внутреннего выигрышного займа 1982 года будут приниматься у населения без каких-либо ограничений. Не стоит владельцам облигаций тратить время в очередях: не установлены ограничения и по срокам сдачи этих облигаций. Они будут приниматься и сегодня, и через месяц, и через полгода...

СЪЕЗД ПЕРЕНОСИТСЯ

«Вечерка» информировала своих читателей о том, что 14 февраля начинает свою работу XIII съезд архитекторов Республики Узбекистан. Как сообщил заместитель председателя Союза архитекторов республики М. А. Иркабаев, по согласованию с Кабинетом министров в связи с рядом организационных вопросов работу съезда решено перенести на 28 февраля текущего года. Съезд, как и планировалось ранее, будет проходить в помещении КИЦа, повестка дня остается прежней.

ИНФОРМБЮРО

ПО ВСЕМ КАНАЛАМ

В РЕСПУБЛИКЕ

● Участники собрания актива Андижана поддержали инициативу швейников и автомобилистов города о проведении 14 марта субботника, посвященного празднику «Навруз».

● Недалеко от Главпочтамта, в районе Алайского рынка, открылась мастерская по ремонту и заправке газовых зажигалок.

● «Тохир, Тимур и команда» — это название частной страховой конторы, открытой на базе Навоийской торгово-фондовой биржи.

● «Арендуйте сейфы!» Новый вид услуг предложил населению Каракалпакстана Сбербанк.

● В Бухаре зарегистрировано МП «Билим», призванное нанести удар по нелегальному репетиторству.

В СОДРУЖЕСТВЕ

● Автобусы марки «Икарус» будут выпускать в столице Татарстана. Производственные помещения для старта имеются; ремонтные мастерские «Татавтотранса» позволяют уже в следующем году выпустить новую тысячу автобусов.

● В Кыргызстане разрешена продажа боевого огнестрельного нарезного оружия. Право на приобретение получили работники МВД, прокуратуры и суда, КГБ, национальной гвардии и военнослужащие, руководители аппарата президента, правительства, Верховного Совета, министерств и ведомств, областных Советов. Уже установлены цены: «Макаров» — 2,5, «Стечкин» — 3 тысячи рублей.

● В Кремле состоялись переговоры между Б. Ельциным и Дж. Бейкером.

● Пресс-секретарь Президента России П. Вощанов подал в отставку и решил вернуться к прежней журналистской деятельности.

● ЯК-42 Д — первый из партии самолетов, закупленных Казахстаном в условиях рыночных отношений, приземлился в Алма-Ате.

● Вчера утром продолжался обстрел Степанакерта установками «град» и «ураган».

● Цены на сельхозпродукцию будут расти — таков прогноз специалистов Института исследований организованных рынков.

В МИРЕ

● Квартплата в Вильнюсе повышена в 20 раз. Средней семье ежемесячно придется платить 300—400 рублей.

● Генеральный секретарь ООН Бутрос Гали назначил бывшего замминистра иностранных дел СССР Владимира Петровского на второй по значению пост — заместителем генсека ООН по политическим вопросам.

● Обязательное страхование по безработице для рабочих и служащих, занятых в госсекторе, введено в КНР.

● Телевидение Турции планирует начать передачи ежедневных четырехчасовых передач для Казахстана, Кыргызстана, Таджикистана, Узбекистана, Азербайджана и Татарстана.

● Иран, Азербайджан, Казахстан, Россия и Туркменистан договорились создать Каспийскую зону экономического сотрудничества.

● На встрече с избирателями штата Нью-Гэмпшир президент США Буш высказался за сохранение сильного военного потенциала страны.

Биржа ТОШКЕНТ Биржаси
Контактные телефоны: 45-77-43, 45-90-79, 45-83-87

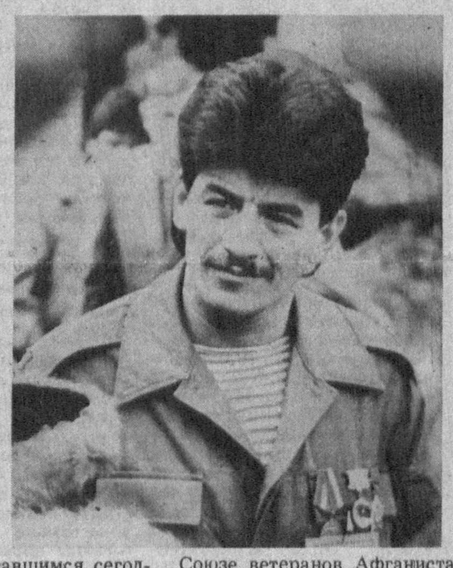

И ВСЕ-ТАКИ ЭТО БЫЛ ПРАЗДНИК!

Фоторепортаж

И все-таки этот день, 15 февраля, третья годовщина со дня вывода ограниченного контингента советских войск из Афганистана, прошел как праздник. Несмотря на невозвратимые потери, покалеченные судьбы, несмотря на слезы. Именно праздником можно назвать встречу, которую организовали в Окружном Доме офицеров ТуркВО, Министерство культуры Республики Узбекистан и Узбекский союз ветеранов Афганистана.

Началась встреча с митинга в парке ОДО, участники которого минутой молчания почтили память погибших в Афганистане. На нем выступили командующий ТуркВО генерал-полковник Г. Г. Кондратьев, член Комитета по обороне, государственной безопасности и социальной защите военнослужащих Верховного Совета Республики Узбекистан В. Н. Махмудов, а также представители общественных организаций, духовенства.

Говорить о погибших сыновьях всегда тяжело, поэтому, беседуя с матерями, которые пришли на эту встречу, я старалась обходить «больную» тему. Больше разговор шел о тех проблемах, которые волнуют их сегодня: ремонт квартиры, необходимость в установке телефона и так далее. Как выяснилось, в решении многих из них весомую помощь оказывают «афганские» организации, в их числе — Узбекский союз ветеранов Афганистана.

— И сегодня, разговаривая с семьями погибших, мы стараемся зафиксировать все просьбы и предложения, — говорит председатель правления Союза ветеранов Афганистана Э. Пулатов. — Мы и раньше старались ни в чем не отказывать таким семьям, оказавшимся сегодня в условиях перехода к рынку в числе наиболее социально уязвимых слоев населения. За два года существования нашего союза более десятка таких семей получили кухонные гарнитуры, многие семьи — значительную материальную поддержку, помощь в строительстве и ремонте домов.

На встрече многие родители высказывали озабоченность по случаю установки памятника воинам-интернационалистам. Дело в том, что средства на памятник, которые были собраны силами общественности, уже потрачены на создание скульптурной композиции, на финансирование конкурса на лучший проект памятника. Однако тот проект, на котором остановило свой выбор жюри конкурса, требует значительных средств — гораздо больших, чем были собраны. Примерно 4 миллиона рублей. Сегодня не то что из городского, из республиканского бюджета выделить такие деньги на строительство памятника «афганцам» невозможно. Но выход из создавшегося положения все-таки есть. И его подсказали в том же Союзе ветеранов Афганистана: надо отказаться от дорогостоящего проекта, куда планировалось включить реабилитационный центр, кинозал и другие социальные объекты. Отказаться, как говорится, до лучших времен. А сейчас соорудить небольшой и не такой дорогой памятник, скажем, просто гранитную стену с высеченными именами погибших солдат, и подвести туда вечный огонь. Союз мог бы найти на это необходимые средства, а памятник воздвигнуть за несколько месяцев. Эту идею поддержали многие, кто пришел в этот день в ОДО.

Надо отдать должное организаторам этой встречи, которые позаботились и о праздничном столе с душистым пловом, и о культурной программе. Ярким и запоминающимся было выступление артистов—как профессиональных, так и самодеятельных. Праздник удался.

Е. КУЗНЕЦОВА.

НА СНИМКАХ: эпизоды встречи, посвященной третьей годовщине вывода ограниченного контингента войск из Афганистана.

Фото **В. Тураева.**

ЗАЯВЛЕНИЕ

В последнее время в ряде российских средств массовой информации назойливо муссируется тема о якобы ожидающейся массовой миграции русскоязычного населения из Средней Азии. Вслед за «Комсомольской правдой» очередной подобный, с позволения сказать, «прогноз» прозвучал на днях по информационным каналам Российской телерадиокомпании со ссылкой на народного депутата Российской Федерации Г. Старовойтову. Заявляется, что в Среднюю Азию, возможно, потребуется вводить войска типа подразделений ООН, поскольку оттуда якобы ожидается от 3 до 5 миллионов беженцев.

В Узбекистане решительно протестуют против такого рода безответственных, по существу провокационных утверждений, пытающихся создать в общественном мнении ложное представление о политике суверенного государства в сфере межнациональных отношений. Тиражирование на многомиллионную аудиторию бездоказательных высказываний не может расцениваться иначе, как грубая попытка нарушить гражданский мир и межнациональное согласие в среднеазиатском регионе, породить у части населения настроения тревоги и неуверенности, разжечь страсти, стимулировать миграционные процессы. Подстрекательский, безнравственный характер таких намерений очевиден.

У русскоязычных, как и иных граждан многонационального Узбекистана, нет каких-либо оснований для беспокойства за свою судьбу. Они с негодованием отвергают измышления непрошеных адвокатов, преследующих сомнительные политические цели.

Пресс-служба Президента Республики Узбекистан.

Встреча на страницах газеты

Внимание: новая рубрика!

Диалог с руководителем комплекса хокимията

Началу нынешнего года для Ташкента примечательно перестройкой властных структур. В соответствии с Законом Республики Узбекистан «О реорганизации местных органов власти Республики Узбекистан» упразднен городской исполнительный комитет. Его преемником стал хокимият — исполнительный аппарат всенародно избранного 29 декабря прошлого года Хокима города Ташкента А. И. Фазылбекова. Это не смена одного названия другим, а глубокая реорганизация, вызванная необходимостью укрепления исполнительной власти в условиях перевода экономики на рыночные отношения.

Хокимият выполняет функции аппарата горсовета и его исполнительного комитета. В его состав входят отраслевые комплексы. «Вечерний Ташкент» 13 января с. г. познакомил наших читателей с распоряжением Хокима города Ташкента о руководителях отраслевых комплексов и с краткими биографиями руководителей комплексов.

Сегодня «Вечерки» задумали организовать на своих страницах заочную публичную встречу ташкентцев с руководителями комплексов исполнительной власти города — нечто вроде получившего признание наших читателей «Прямого провода», но с большей результативностью. Ведь «Прямой провод» в основном предусматривает вопрос — ответ по телефону. Ограниченность во времени и задающего вопрос, и отвечающего на него не позволяет дать по возможности исчерпывающие и конкретные ответы.

На этот раз мы предлагаем читателям задавать вопросы, а также, что очень важно, высказывать свои предложения по улучшению и совершенствованию деятельности хокимията и его комплексов в письменном виде и по телефонам редакции: 33-29-70 и 32-53-79, где их запишут. Затем мы попросим руководителей комплексов дать на них обстоятельные ответы, которые будут опубликованы на страницах «Вечерок».

Итак, с сегодняшнего дня целую неделю, до следующего вторника, вы можете задавать вопросы руководителю комплекса социальной политики **Кариму Расуловичу РАСУЛОВУ** письменно по адресу: 700000, г. Ташкент, ГСП, ул. Ленинградская, 32 с пометкой «Диалог с руководителем комплекса хокимията» и по названным телефонам с 15 до 17.00 ежедневно.

Ждем ваших вопросов.

33-29-70, 32-53-79

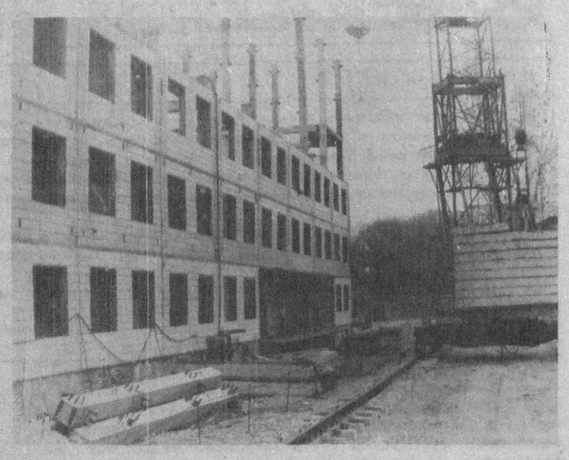

ВОЗВОДИТСЯ НОВАЯ КЛИНИКА

Фоторепортаж

Контуры еще одного здания—поликлиники № 15—четко обозначились на улице Горького.

— Поликлинику мы сооружаем по заказу ГУКСа хокимията города, — говорит Баходыр Абдурахманович Тугалов, мастер-бригадир СУ-6 стройтреста № 4 «Главташкентстроя». — Строительство мы начали в декабре 1990 года, а завершим его уже в августе нынешнего года. Монтажные работы ведутся с опережением графика. Сроки строительства можно было бы и сократить, но нередко нас подводят поставщики. Железобетонные конструкции, кирпич и другие виды строительных материалов поступают к нам с перебоями. Чтобы выдержать сроки монтажных работ, мы иногда работаем в две смены.

Проект здания новой клиники значительно отличается от проектов других сооружений. Здесь наряду с многочисленными кабинетами ведем строительство специальной штольни для лифта.

Три этажа из пяти уже возведены. И в этом немалая заслуга каменщиков Х. Нариманова и Г. Арчимбаева, сварщиков А. Серебрякова и В. Хана, монтажников А. Хворостова и Ш. Нуритдинова, плотника Б. Ермакова, крановщика Х. Кулдаева и других.

О стремлении строителей не только завершить досрочно строительство, но и создать максимум удобств для будущих пациентов говорит и тот факт, что при планировке земельного участка бережно отнеслись к имеющимся здесь зеленым насаждениям, которые создадут и микроклимат, и прохладу в летний зной, и, конечно, уют.

— Это тем более важно, — добавляет главный врач этого лечебно-профилактического учреждения Ш. Кабулова, — что в новой поликлинике будет открыт стационар на 40 коек. А всего поликлиника сможет принимать в одну смену до 600 человек. Учитывая густонаселенность микрорайона, мы планируем работать в две смены, а значит, принимать 1.200 человек в день.

Новая клиника еще строится, а мы уже приобрели для нее различного оборудования на 100 тысяч рублей. А всего на эти цели будет израсходован один миллион рублей.

В. ТИТОВ.

НА СНИМКАХ: общий вид строительства новой поликлиники. Лучшие строители комплексной бригады Б. Ермаков, С. Бесенгалиев, мастер-бригадир Б. Тугалов, В. Хан и Б. Исаков за обсуждением текущих дел; каменщик Х. Наримов; сварщик А. Серебряков.

Фото автора.

Изучаем узбекский язык

ОШХОНАДА	В СТОЛОВОЙ
— Тезроқ юр, сенга тушлик оламан. Сенга нима олай?	— Идем скорее, я тебе возьму обед. Что тебе взять?
— Палов ол.	— Возьми плов.
— Балки лағмон яхшироқдир?	— Может, лучше лагман?
— Менга палов ёқади.	— А мне нравится плов.
— Ундай бўлса, иккита жой олиб тур.	— Тогда займи два места.
• • •	
— Марҳамат, менга битта палов ва битта лағмон беринг.	— Пожалуйста, дайте одну порцию плова и одну порцию лагмана.
— Мана, олинг. Яна нима ейсизлар?	— Вот возьмите. Что еще будете есть?
— Бир чойнак кўк чой беринг.	— Дайте один чайник зеленого чая.
— Яна иссиқ оби нон олинглар.	— Возьмите еще свежие лепешки.
— Албатта.	— Обязательно.

Как вас обслуживают?

Выгодное сотрудничество

Нелегко сегодня приходится работникам сервиса. Услуги оказывать надо, а сырья и материалов не хватает, да еще цены растут.

Конечно, можно выйти из положения за счет договоров, но в нынешних условиях разделения и нестабильности экономических связей сделать это непросто. Поставщики не особо принимают в расчеты нужды потребителей.

Не забывая об услугах, оказываемых населению, в «Ташгорфото» выход из создавшегося положения видят в использовании такой формы хозяйствования, как заключение договоров с малыми предприятиями, инофирмами, в создании СП. Бытовики считают, что этот путь экономичен: наращивание объемов не связано со значительными материально-техническими затратами, сложным и трудоемким оснащением. В этом плане предприняты первые шаги.

Так, коллектив заключил договор с малым предприятием «Фирдавс». В фотостудии «Узбекистан» ему предоставили место для размещения магазина по реализации товаров народного потребления, предусмотрев в торговом зале и место фотографа. Здесь видится тройная выгода. Малое предприятие в выигрыше от продажи товаров, фотографы — от оказания услуги, клиенты — от покупки, сделанной в торговом центре и от полученного бесплатно в течение 24 часов цветного фотоснимка. Оплату за оказание последней услуги взяло на себя малое предприятие. Но это еще не все. «Фирдавс» поставил перед собой задачу значительно поднять рентабельность всей фотостудии.

Больно ударила по развитию фотоуслуг либерализация цен. Возьмем такой пример: цены на цветную фотобумагу увеличились в 6,5 раза, а черно-белую — в 18 раз, химикаты — от 10 до 20. Вот и подсчитайте, сколько надо тратить в месяц на одни фотоматериалы. Развиваться и улучшать обслуживание в таких условиях — задача не из легких.

И все же. Не так давно проведены переговоры с СП «Джамбул (Казахстан) — Кульджа (Китай)» по поводу развития внешнеэкономической деятельности. Уже осуществлена бартерная сделка. Сбыт части готовых изделий в Китае (металлические, ажурные фоторамки) позволил произвести расчет за поставляемую фотопленку и фотобумагу для минилаборатории «Агфа».

Сотрудничество — это выгодный путь. А создание совместных производств поможет решить задачи обеспечения населения товарами народного потребления и услугами, выйти на запланированный объем — 17 миллионов рублей. Что ж, как говорится, время покажет, будем надеяться, что направление в работе «Ташгорфото» выбрано правильно.

И. КОГАН.

Разъясняет специалист

РАЗМЕРЫ ПЕНСИЙ

Органами социального обеспечения произведен перерасчет пенсий, согласно Указу Президента Республики Узбекистан от 29 декабря 1991 года «О мерах по социальной защите населения в связи с либерализацией цен». На вопросы нашего корреспондента отвечает заместитель начальника Управления социального обеспечения хокимята г. Ташкента Римма Федоровна Васина.

— Римма Федоровна, 1 января этого года вошел в силу новый Закон о пенсионном обеспечении граждан в СССР. Но с этого же времени на территории нашей республики установлен минимальный размер трудовой пенсии 350 рублей в месяц. В нашей редакционной почте очень много писем, авторы которых спрашивают о теперешней роли трудового стажа в размере пенсии!

— Пенсия по возрасту и по инвалидности I и II групп с 1 января этого года по новому закону исчисляется в размере 55 процентов от заработка, а за каждый год работы сверх 25 лет мужчины и 20 лет женщины пенсия увеличивается на 1 процент, но не выше 75 процентов заработка.

Давайте разберем это на примере. Пенсионер по возрасту Б. Ахмедов имеет стаж работы 43 года и среднемесячный заработок, от которого назначена пенсия, 550 рублей. С 1 января этого года размер его пенсии составит 401 рубль 50 копеек, то есть 73 процента от 550 рублей (43 года — 25 лет = 18% + 55% = 73%).

С 1 января этого года на территории Узбекистана, согласно Указу Президента нашей республики, установлен минимальный размер трудовой пенсии — 350 рублей (с учетом компенсации). Поэтому, если пенсия по новому закону, исчисленная из заработка и стажа работы, не достигает установленного минимума, то с 1 января 1992 года к 350 рублям никакие увеличения по стажу работы не производятся. Так, пенсионерка Б. Хасанова имеет стаж работы 39 лет. Заработок, из которого назначена ей пенсия, — 180 рублей. С 1 января этого года размер пенсии будет составлять 350 рублей.

Иными словами, отработанный стаж будет влиять на размер пенсии в сторону увеличения определенного минимума только в том случае, если среднемесячный заработок, из которого исчисляется пенсия, будет значительно выше 350 рублей. Но здесь следует отметить и то, что в настоящее время разрабатывается проект закона о пенсионном обеспечении граждан Республики Узбекистан. В нем предусматриваются соответствующие корректировки по устранению уравниловки при исчислении пенсии.

— 350 рублей — это минимальная трудовая пенсия при полном требуемом трудовом стаже 20 лет женщинам и 25 лет мужчинам. Какой она будет, если отработанный стаж меньше!

— Если пенсия по возрасту, либо по инвалидности I и II групп назначена при неполном стаже, то ее размер исчисляется пропорционально отработанному стажу, исходя из размера пенсии (если превышает 350 рублей), либо из нового минимального размера. Здесь обязательно подчеркну: во всех случаях размер пенсии не может быть ниже 175 рублей в месяц, то есть не менее 50 процентов от 350 рублей.

Сюда добавлю и то, что с 1 января 1992 года пенсии по возрасту при неполном стаже работы назначаются по достижении мужчинами 60 лет и женщинами — 55 лет, независимо от каких-либо условий.

— Какие коррективы новый минимальный размер трудовой пенсии внес в надбавки к пенсиям по возрасту пенсионерам, имеющим на своем иждивении нетрудоспособных членов семьи!

— Неработающие пенсионеры, имеющие на своем иждивении детей в возрасте до 18 лет, а учащихся — до 23 лет, теперь будут получать надбавку в размере 175 рублей (то есть 50 процентов от 350 рублей) на каждого ребенка.

Рассмотрим это на конкретном примере. Трудовая пенсия по возрасту М. Юсупову была назначена в минимальном размере 70 рублей. На иждивении пенсионера двое детей-учащихся. С 1 января 1992 года размер пенсии составит 700 рублей (350 рублей трудовой пенсии + 350 рублей семейной надбавки на двоих детей).

Здесь же рассмотрим и надбавки по уходу. За инвалидом **I группы по зрению** она выплачивается в размере 350 рублей. **За инвалидом I группы и одиноким инвалидом II группы,** а также **за одиноким пенсионером, достигшим 80-летнего возраста,** надбавка по уходу выплачивается в размере 175 рублей (то есть 50 процентов от 350 рублей).

— Какими стали пенсии по случаю потери кормильца!

— Изменились и они. Теперь пенсии по случаю потери кормильца на детей в возрасте до 18 лет, а учащимся до 23 лет исчисляются в размере 30 процентов заработка кормильца на каждого нетрудоспособного члена семьи, но не менее 175 рублей на каждого нетрудоспособного. Детям — круглым сиротам и детям умершей одинокой матери выплачивается пенсия в размере 100 процентов минимальной трудовой пенсии, то есть 350 рублей. Так, если пенсия по случаю потери кормильца на троих детей составляла раньше 105 рублей, то с января 1992 года она будет 525 рублей (175 рублей × 3).

— Какой станет пенсия для инвалидов III группы!

— Пенсия по инвалидности инвалидам III группы, имеющим необходимый стаж работы, исчисляется в размере 30 процентов от заработка, но не менее 175 рублей (то есть 50 процентов от 350 рублей). Для тех же инвалидов, кто не имеет требуемого стажа работы, назначается социальная пенсия в размере 105 рублей (то есть 30 процентов от 350 рублей).

— Кроме инвалидов третьей группы, кому еще назначаются и выплачиваются социальные пенсии!

— Социальные пенсии назначаются и выплачиваются неработающим гражданам (кроме инвалидов с детства) при отсутствии права на трудовую пенсию.

С 1 января этого года она пересматривается в следующих размерах. Так, инвалиды I группы, инвалиды с детства I и II групп и дети-инвалиды в возрасте до 16 лет будут получать 350 рублей социальной пенсии, то есть 100-процентный минимальный размер пенсии по возрасту.

Инвалидам II группы (кроме инвалидов с детства), а также лицам, достигшим возраста: мужчинам 65 лет, женщинам 60 лет, и в случае потери кормильца на каждого ребенка, — 175 рублей в месяц (то есть 50 процентов от 350 рублей).

Инвалидам III группы — 105 рублей (30 процентов от 350 рублей).

Матерям-героиням, имеющим не менее 10 детей, — 350 рублей в месяц, то есть 100 процентов минимальной трудовой пенсии по возрасту.

— Новый Закон о пенсиях и Указ Президента Республики Узбекистан подчеркивают, что изменения в размерах пенсий произошли с 1 января 1992 года. Когда начнется их выплата!

— Выплата новых размеров пенсий, пересчитанных по Указу Президента, уже началась. В феврале пенсионеры получили и доплату за январь 1992 года.

Если же у читателей возникнут новые вопросы, то наиболее квалифицированные ответы они получат в районных отделах социального обеспечения либо в Управлении соцобеспечения хокимята г. Ташкента.

Записала Л. МИЛОВА.

Золото— из отходов

НОВОСИБИРСК. Мельчайшие частицы золота и серебра из промывных растворов, используемых в гальванике, полностью улавливает установка, разработанная Институтом химии твердого тела Сибирского отделения Российской академии наук и СКБ горнообогатительного оборудования. Новая технология обеспечила высокую эффективность извлечения благородных металлов даже при очень малой их концентрации.

Оригинальная установка, в отличие от традиционных способов, выдает не золотосодержащие соединения, из которых в дальнейшем регенерируют желтые блестки, а сам благородный металл, готовый для отправки в хранилище. Специалисты уверены, что техническая новинка найдет широкое применение, в том числе и за рубежом. Установку уже закупило чехо-словацкое предприятие «Сафина».

ВАШИНГТОН. Капитолий, здание конгресса США. Это название носят также в стране здания законодательных ассамблей отдельных штатов. Поэтому Капитолий в американском политическом словаре — это символ законодательной власти.

Школа предпринимательства

КАК ДЕЙСТВУЮТ СП В КНР?

Одной из первых стран, выразивших готовность установить дипломатические отношения с Республикой Узбекистан, стала Китайская Народная Республика.

У нас уже побывала правительственная делегация во главе с министром внешнеполитических связей и внешней торговли КНР Ли Ланьцином. Результатом переговоров стало подписание документов об установлении дипломатических отношений и учреждении торговых представительств в Ташкенте и Пекине. Это — важный шаг. Исторически, экономически наши страны всегда были близки друг к другу. Изучение опыта соседей позволит избежать многих ошибок. В частности, я хочу остановиться на опыте совместного предпринимательства в КНР. Предприятия с участием иностранного капитала создаются на территории КНР в следующих формах: совместные, контрактные, полностью принадлежащие иностранным гражданам.

За период с 1979 по 1988 годы в Китае было создано около 16 тысяч предприятий с участием иностранного капитала. Из них 7.800 — совместных, 7.680 — контрактных и 424 — иностранных с объемом иностранных инвестиций в 28 млрд. долларов. В 1988 году, по оценкам советских экономистов, на их долю приходилось примерно 16—18 процентов валовой промышленной продукции страны. Вроде бы и невелик этот удельный вес в промышленном производстве, но вклад его в народнохозяйственное развитие КНР значителен. Прежде всего потому, что такая форма сотрудничества обеспечивает высокую заинтересованность иностранного партнера в освоении технологии китайской стороной, ее эффективном использовании и постоянном совершенствовании.

Условия ее передачи, содержащиеся в учредительных документах, также весьма выгодны. Так, учредительные документы китайско-швейцарско-гонконгского совместного предприятия «Чайна Шиндлер» предусматривают, что любое изобретение или усовершенствование технологии должно в течение контрактного периода (25 лет) безвозмездно передаваться компанией Шиндлер совместному предприятию. Кроме того, некоторые виды технологии, переданные Китаю в качестве вклада в уставной капитал, не могли быть получены по каналам лицензионной торговли в связи с ограничениями на поставку в социалистические страны высокой технологии. Например, через совместное предприятие «Белл телефон эквипмент» Китай получил ряд видов технологии, попытки приобрести которые путем покупки лицензии не увенчались успехом.

Развитие совместного и иностранного предпринимательства позволило Китаю наладить выпуск таких видов высокотехнологичной продукции, как компьютеры, различные типы интегральных схем, современные средства связи, автоматическая контрольно-измерительная аппаратура. Кроме того, в стране в большом объеме выпускается много видов потребительских товаров длительного использования, в первую очередь продукция бытовой электроники, которая сейчас в Узбекистане в большом дефиците. Так, в настоящее время при годовом объеме выпуска цветных телевизоров в Китае около 7 млн. штук в год только на два совместных предприятия—«Фуцзянь Хитачи» и «Сямень оверсиз чайниз электроник индастри» приходится около 14 процентов производства этого товара в стране.

Заметное воздействие оказало совместное предпринимательство и на развитие автомобильной промышленности. На такие из них, как «Шанхай Фольксваген», «Бэйцзин Джип», «Гуанчжоу Пежо», в 1988 г. приходилось свыше 12 процентов общего объема производства автомобилей в стране. При этом необходимо учитывать, что только с созданием вышеуказанных совместных предприятий в стране началось производство современных легковых автомобилей. До этого китайская промышленность выпускала лишь автомобили крайне устаревших конструкций. И еще. Сотрудничество с иностранным капиталом оказало значительное влияние и на экономическую эффективность задействованных в таком сотрудничестве китайских предприятий. По оценкам советских ученых, производительность труда на предприятиях с участием иностранного капитала в среднем в 2 раза выше, чем в целом по стране.

Оценивая то положительное, что дает организация совместного предпринимательства, следует сказать и о проблемах, сдерживающих развитие этой формы сотрудничества, ограничивающих ее эффективность.

Это прежде всего обеспечение валютной самоокупаемости. В условиях неконвертируемости китайской денежной единицы совместные предприятия должны получать от экспорта достаточно валюты, чтобы покрывать расходы на импорт сырья и комплектующих изделий, зарплату иностранным специалистам и перевод за границу прибыли зарубежного партнера. По некоторым оценкам, для обеспечения валютной самоокупаемости предприятию необходимо в среднем экспортировать 25—30 процентов продукции. Между тем основной целью зарубежных фирм при инвестировании в Китай является получение доступа на внутренний рынок. Как в конце концов была решена проблема? Возобладал гибкий подход китайского правительства к решению валютных вопросов. Был принят целый ряд законодательных актов в данной области, существенно расширивших возможности СП по балансировке своих доходов и расходов в иностранной валюте. Прежде всего предоставлены значительные преимущества предприятиям, использующим передовую технологию и производящим импортозамещающую продукцию. Согласно «Положению о балансе доходов и расходов в иностранной валюте китайско-иностранным СП», принятому правительством КНР 15 января 1986 г., совместные и контрактные предприятия, отвечающие вышеуказанному критерию, получили возможность с согласия Государственного планового комитета или местных плановых органов продавать до 100 процентов продукции на внутреннем рынке. Органы, утвердившие создание предприятий, реализующих продукцию в основном на внутреннем рынке, должны предоставлять им в случае необходимости валютные дотации. Кроме того, в изданном Государственным плановым комитетом в ноябре 1987 г. документе «Методы замещения импорта продукцией китайско-иностранных совместных и контрактных предприятий» были выработаны четкие требования к импортозамещающей продукции, а именно технические характеристики, качество, цена и конкретная процедура утверждения импортозамещения.

Все более важное значение в КНР приобретает такой способ обеспечения валютной самоокупаемости СП, как приобретение иностранной валюты в специальных центрах валютных операций. Первый такой центр был создан в специальной экономической зоне КНР Шэньчжэне в 1986 г. В рамках таких центров предприятия с участием иностранного капитала, государственной, коллективной собственности могут покупать или продавать иностранную валюту по складывающемуся рыночному курсу. При этом максимальный не превышает 5,7 юаня за доллар США, тогда как официальный составляет 3,71 юаня за доллар. Таким образом, ограничения не столь уж жесткие, и это способствовало дальнейшему развитию рыночных отношений.

Другим методом покрытия дефицита валюты в КНР служит закупка товаров на внутреннем рынке с последующим их экспортом. Такую возможность СП получили согласно «Положению о балансе доходов и расходов в иностранной валюте китайско-иностранных СП», принятому Госсоветом КНР в январе 1986 г. А в январе 1987 г. министерство внешнеэкономических связей и внешней торговли КНР опубликовало инструкцию, разрешавшую закупку любых китайских товаров (за исключением тех, которые включены в централизованный экспортный план) для последующего экспорта не только совместным и контрактным предприятиям, но и предприятиям, полностью принадлежащим иностранным гражданам.

Таким образом, для предприятий с участием иностранного капитала, экспортные поступления которых не покрывают расходов в иностранной валюте, существуют следующие способы обеспечения валютной самоокупаемости: валютные дотации центральных или местных органов, реализация продукции на внутреннем рынке с оплатой полностью или частично в валюте, закупка товаров на внутреннем рынке с их последующим экспортом, приобретение валюты за юани по рыночному курсу в центрах валютных операций.

Проводившаяся китайским руководством в последние годы гибкая экономическая политика стимулировала иностранные фирмы к инвестированию в производственную сферу и явилась одной из причин стремительного роста числа производственных объектов.

Однако правительству КНР необходимо решить еще ряд проблем. Прежде всего это проблема материально-технического снабжения СП. Ведь в Китае еще не сформировался единый общенациональный рынок средств производства. Судя по всему, можно говорить лишь о наличии региональных рынков, слабо связанных между собой. Остро стоит и проблема ценообразования на продукцию материально-технического снабжения. Существенно влияют на конкурентоспособность продукции СП на мировом рынке инфляционные процессы в экономике. Еще одним серьезным препятствием на пути развития совместного предпринимательства является недостаточная самостоятельность предприятий. По закону они самостоятельные, однако на практике местные и центральные власти нередко вмешиваются в их хозяйственную деятельность.

Вышеуказанные препятствия, на наш взгляд, в значительной мере обусловлены недостаточным уровнем развития в КНР рыночных отношений и могут быть полностью преодолены только в результате последовательного проведения экономической реформы.

В то же время анализ показывает, что КНР удалось создать довольно эффективный механизм государственной поддержки, совместного предпринимательства, позволяющий в определенной степени смягчать остроту существующих проблем. Возможно, опыт в этой области можно позаимствовать и Узбекистану. Однако это не исключает возможность изучения и использования опыта и таких стран, как Турция, Южная Корея, Вьетнам, и других.

М. МИРДЖАЛАЛОВ,
доцент кафедры китайской филологии Ташкентского государственного института востоковедения.

КИСТЬЮ СОВРЕМЕННИКОВ

В этом году исполняется 320 лет со дня рождения Петра Великого, одного из выдающихся государственных деятелей России. Его образ воссоздан во множестве произведений литературы и искусства. В собрании Государственного музея искусств Узбекистана представлен ряд работ живописцев и скульпторов, посвященных Петру I (1672—1725). Наиболее ценные из них те, которые были созданы современниками Петра.

МУЗЕЙНЫЕ ВТОРНИКИ "ВТ"

В постоянной экспозиции можно увидеть небольшую картину «Петр I на смертном одре», написанную 267 лет назад, в 1725 году. Иваном Никитичем Никитиным (ок. 1690—1741), одним из родоначальников реалистической портретной живописи в России. Петр I высоко ценил Никитина. Он с гордостью писал о нем в 1716 году Екатерине I: «Есть и из нашего народа добрые мастера».

Естественно. Петр I хотел иметь и в государстве Российском своих мастеров, которые не уступали бы европейским. Иван Никитин был одним из тех, кого Петр в 1716 году отправил учиться в Италию, где он совершенствовал мастерство живописца в Венеции и Флоренции. В 1719 году Иван Никитин возвратился на родину уже зрелым мастером. Его талант портретиста особенно ярко раскрывается в двадцатые годы, когда в созданных им образах художник добивается наиболее выразительной передачи характерных особенностей модели, материальности предметов, звучности палитры, в которой преобладают теплые, золотисто-коричневые тона. К лучшим работам того периода относятся: «Портрет напольного гетмана», «Портрет С. Г. Строганова» (Русский музей). Никитиным создано несколько полотен на историческую тему, в том числе «Полтавская битва» (Эрмитаж). Спустя двенадцать лет после смерти Петра I И. Н. Никитин был арестован и сослан в Тобольск по делу о пасквиле на вице-президента Святейшего Синода Феофана Прокоповича. Умер Никитин в 1741 году по дороге из ссылки.

Картина «Петр Первый на смертном одре» ценна не только тем, что она воссоздает достоверный образ Петра с характерными чертами, которые не раз приходилось воссоздавать художнику, но и мастерством исполнения, колоритом, подчеркивающим трагичность и скорбь по ушедшему из жизни великому человеку. В этой работе виден интерес автора к человеческой индивидуальности, точность и простота передачи изображаемого.

Никитин не был первым художником, который запечатлел образ Петра Первого. Русский историк В. О. Ключевский называет два портрета, которые были наиболее известны в начале XVIII века. Это портрет, написанный в 1698 году в Англии художником Кнеллером по желанию короля Вильгельма III, и другой портрет, исполненный голландцем Карлом Моором в 1717 году, когда Петр ездил в Париж, чтобы ускорить окончание Северной войны, а оттуда отправился в Голландию на лечение.

В Государственном музее искусств Узбекистана есть портреты Петра написанные его современниками. Один из них кисти французского живописца Жан Мире Натье (1685—1766), изобразившего Петра Первого в военных доспехах на фоне развернувшегося сражения. Этот парадный портрет был призван показать Петра как полководца. Для Натье было характерно некоторое приукрашивание своих моделей. Что особенно подчеркнуто в его парадных портретах. По заказу Петра Натье написал портрет Екатерины I (Государственный Эрмитаж), картину «Битва при Лесной» (Музей изобразительных искусств им. А. С. Пушкина).

Другой портрет из коллекции нашего музея создан неизвестным художником конца XVIII века. В образе этого Петра нет прежнего величия, проницательного, а иногда и дикого взгляда, каким изображали его многие художники. С полотна смотрит на нас человек с грустным выражением глаз, с опущенными вниз, словно приклеенными, усами, плотно сжатыми губами, усталый. Только царская мантия, накинутая на плечи, да ордена подчеркивают величие и значимость этого человека. Эта работа неизвестного мастера чем-то напоминает портрет, написанный голландцем К. Моором в период лечения монарха в Голландии, о котором упоминал русский историк.

В постоянной экспозиции музея находятся два больших полотна русских художников XIX века, воссоздающих страницы из жизни и деятельности Петра Великого.

Картина Г. Г. Мясоедова «Дедушка русского флота», посвященная юности Петра, на которой изображен живой, красивый мальчик, в мономаховой шапке, с широко открытыми глазами рассматривающий найденный в Измайлове ботик и с интересом слушающий объяснение учителя голландца Тиммермана. Весь акцент картины на личность юного царя, образ которого соответствует историческому описанию. Вторая картина Н. Н. Ге «Петр Первый допрашивает царевича Алексея в Петергофе» воссоздает одну из драматических страниц жизни и деятельности Петра, когда он во благо государства пожертвовал своим сыном, оказавшимся в стане противников петровских преобразований.

Оба произведения созданы на историческом материале, они доносят до нас конкретные события петровской эпохи, в которых раскрываются черты характера Петра, его пытливый ум, проницательность, твердость, воля.

И как бы ни были высоко художественно выполнены эти картины, но те полотна, на которых Петр запечатлен его современниками, особенно дороги, они всегда будут привлекать к себе внимание посетителей музея.

Ф. ШЕВНИКОВ.

НА СНИМКЕ: Ж. Натье. «Петр Первый в латах».

Круглые даты 1992 года

Исполняется:

● 100 лет со дня открытия в Ташкенте первого книжного магазина. Его открыл в 1892 году книготорговец А. Л. Кирснер под вывеской «Букинист».

Первая же книжная лавка на Воскресенском базаре (ныне здесь расположен театр имени Алишера Навои) принадлежала Л. Шварцу. Здесь продавали дешевый книжный хлам, старые журналы, лубочные картинки, грошовую галантерею... Шварц скупал по дешевке книги на аукционах и получал на них 150 процентов чистого барыша.

В магазине Кирснера дела шли плохо, и в 1896 году он его продал своим компаньонам. Потом магазин еще не раз менял владельцев и наконец в 1903 году открылся под вывеской «Книжная торговля М. И. Свишульского» на Кауфманском проспекте (ныне улица К. Маркса).

К началу нынешнего века в нашем городе было три книжных магазина, и их оборот составлял 110 тысяч рублей в год. В старом городе было в то время около 40 книжных лавок, торговавших в основном религиозной литературой. Их годичный оборот достигал 300 тысяч рублей.

● 65 лет со дня открытия в городе первого в Средней Азии художественно-промышленного техникума с кустарно-промышленным, скульптурным, педагогическим и полиграфическим отделениями. Вначале работало лишь одно кустарно-промышленное отделение с подготовительным и основным классами.

ВЕЧЕРНИЙ КУРЬЕР

● ТРЮКАЧИ-МОШЕННИКИ

Не кажется ли вам сия картина чем-то весьма знакомым, а может быть, где-то уже виденным? Да-да, вы не ошиблись, Хотя место действия — Восточный Берлин (ФРГ), это же она самая — родная нашим пресловутым «наперсткам» игра для взрослых, называемая здесь несколько иначе—«колпачками». Три спичечных коробка и станиолевый шарик, местонахождение которого нужно правильно угадать. Подыгрывающая главному «действующему лицу» на глазах у любопытствующих прохожих команда, которая горячо спорит по поводу каждого «выигрыша» размером нередко в сотенную...

Говорят, что немцы — довольно азартные игроки. Правда, в таком случае речь традиционно шла о разного рода лотереях и лото. Тут же имеет место чистой воды обман, незамысловатый «сценарий», который ловит на удочку легковерных. А в момент жарких «дискуссий» многие из увлеченных и потому потерявших всякую бдительность зрителей лишаются к тому же и своих кошельков вместе со всем их содержимым.

Вот такие «игры» происходят ныне на знаменитой Александерплац. Некогда гостеприимная площадь — любимое место туристских прогулок и досуга городских жителей — стала в столице объединенной Германии «зоной повышенной опасности», превратившись до известной степени в центр преступности. В Берлине, как и в целом в восточных землях ФРГ (куда теперь свободно заворачивают «специалисты» темных дел и из других стран), резко обострилась криминогенная обстановка. Наряду с отдельными преступными элементами и бандами крупного масштаба бывшую ГДР наводнили карманники и мелкие шулеры, умеющие, однако, зарабатывать вышеуказанным способом по нескольку тысяч марок за день.

● ПАРУСНИК В...ЛАМПОЧКЕ

Западноберлинский электротехник Х. Хайнек увлекается сборкой миниатюрных моделей кораблей. Он ухитрился построить парусник внутри лампочки для карманного фонарика. Но еще раз в десять меньше другая модель, уместившаяся внутри лампочки, предназначенной для освещения циферблата наручных часов.

● ПАРК ДИНОЗАВРОВ

В деревне Клайнвелька, недалеко от Баутцена (ФРГ), художник-декоратор Франц Грус с 1977 года создает «Парк динозавров». Бетонные фигуры на проволочном каркасе заполонили сначала приусадебный участок художника, затем им отвели место в прилегающем парке, и динозавры стали «общественным достоянием». Сейчас в деревне 50 ящеров. Строится диплодок, каркас для него уже готов. Расчет каркаса помог сделать знакомый инженер. Чтобы создать свои скульптуры, Грус проработал массу литературы по палеонтологии, одним динозаврам в его библиотеке посвящено 60 томов.

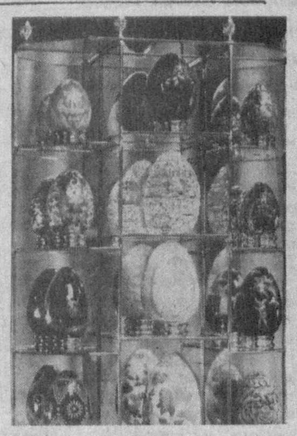

Перед вами на снимке великолепная коллекция из 12 пасхальных яиц знаменитой фирмы Фаберже, которая представлена ювелирным предприятием «Франклин Минт». В уменьшенном варианте каждый из желающих может приобрести всю коллекцию или какое-нибудь отдельное яйцо, представленные на экспозиции. Для этого достаточно лишь выбрать понравившееся яичко и отправить заказную открытку «Франклину Минту», и за 37, 50 долларов вы станете обладателем копии произведения великого Фаберже.

● НА СЦЕНЕ — «БЕЛАЯ ГВАРДИЯ»

В Московском художественном академическом театре имени М. Горького состоялась премьера пьесы М. А. Булгакова «Белая гвардия». Постановка пьесы, написанной писателем в 1925 году, в ее первоначальной редакции осуществлена народной артисткой СССР, художественным руководителем театра Т. В. Дорониной, режиссер — заслуженный артист РСФСР Ю. В. Горобец, художник — заслуженный деятель искусств Таджикистана В. Г. Серебровский.

НА СНИМКЕ: сцена из спектакля.

● «ТЕЛЕФОННЫЙ» ВИРУС

Разговор по телефону в общественном месте столицы Южной Кореи может повредить вашему здоровью. К такому выводу пришли участники комиссии, обследовавшей телефонные аппараты, установленные в универмагах, гостиницах, кинотеатрах и даже больницах Сеула. Результаты лабораторных исследований показали наличие на телефонных трубках микроорганизмов, способных вызвать желудочные заболевания и пневмонию. Из 50 обследованных телефонов безопасными оказались только восемь. Между тем корейская телефонная компания поспешила опровергнуть выводы, сделанные упомянутой комиссией. Она сообщила, что начиная с 1988 года каждые десять дней проводит дезинфекцию телефонных аппаратов. Таким образом, возможность подхватить инфекцию практически исключена.

Ступень роста.

● ЭКСПРОПРИАЦИЯ

До чего обнаглели рэкетиры! Вчера вечером они остановили машину автоинспектора ГАИ Х. М-ва и отобрали у него всю дневную выручку.

● О ЛЮБВИ

Давно мечтал поговорить о любви с какой-нибудь дамой сантехник Р. С-ин. Наконец, недавно, подойдя в конце рабочего дня к диспетчерской, он спросил нежно у сидевшей там девушки: — Слушай, ты бормотуху любишь?

(По материалам печати и информационных агентств).

реклама

Благотворительный фонд «Истеъдод» осуществляет:

● содействие повышению интеллектуального и культурного уровня студентов;
● стимулирование профессионального роста студентов, аспирантов, преподавателей;
● материальную поддержку и содействие улучшению бытовых условий студентов и аспирантов.

Наш расчетный счет: 000700812 во Фрунзенском отд. АПБ. г. Ташкент, МФО 17268-2406.
Адрес: 700100, Ташкент, ул. Горбунова, 5. ТИТЛП.
Телефон 53-39-26.

Ташкентский институт текстильной и легкой промышленности — основной учредитель акционерного общества «Текстин» и благотворительного фонда «Истеъдод».

Акционерное общество «ТЕКСТИН»

предлагает на взаимовыгодных условиях услуги:

● по совершению всех видов сделок на узбекистанской республиканской универсальной товарно-фондовой бирже «Тошкент», агропромбирже «Узбекистон»;

● по совершению бартерных операций с организациями и предприятиями Республики Узбекистан;

● по информационному обеспечению клиентов сведениями о номенклатуре и ценах на крупнейших биржах Республики Узбекистан;

● по маркетингу рынка товаров на территории Средней Азии и Казахстана:

● по разработке и реализации приборов контроля качества текстильных материалов, АСУТП хлопкозаводов, новых машин и механизмов, технологий в легкой, текстильной, хлопкоперерабатывающей промышленности.

За услуги по содействию в заключении сделки предусмотрены выплаты до 15% от прибыли с совершенной операции.
Телефон 53-06-19.
Факс (3712) 53-39-26.

НАШИ УСЛУГИ—ВАШ УСПЕХ!!!

Господа! Не упустите свой шанс!

По вашему индивидуальному заказу на заводах Германии, Испании, Швеции, Японии в течение 3-х месяцев БУДЕТ ИЗГОТОВЛЕНА И ПОСТАВЛЕНА выбранная вами модель марок автомобилей: «АУДИ», «Фольксваген», «БМВ», «Мерседес-Бенц», «Хонда», «Вольво». Оплата — только в валюте. Цены ниже рыночных на 40%.

Фирма У.S.T. С° принимает заявки с 20 февраля 1992 года.

Телефон в г. Алма-Ате 40-37-39.

Дорожные электромеханические мастерские Среднеазиатской железной дороги могут по безналичному и наличному расчету

ПРОИЗВОДИТЬ РАБОТЫ:

по шлифовке коленчатых валов, расточке блоков и гильз автомашин марок: «ЗИЛ-130», «ГАЗ-52», «ГАЗ-53», «ГАЗ-24», «Москвич-412», «Жигули» организациям и владельцам личных автомашин в неограниченных количествах.

Адрес мастерских: 700005, г. Ташкент, Куйбышевское шоссе, 13 «а», (автобусы: 5, 12, 26, 37, 68, 81, остановка «Тепловозное депо»).

ИНСОН INSON

Внимание: аукцион!

Руководителям коммерческих предприятий, иностранных фирм и частным предпринимателям!

Фирма «Инсон» проводит очередные аукционные торги недвижимостью, на которых будет выставлено следующее имущество:

● Частный дом из 3-х комнат площадью 39,9 кв. м на земельном участке 2 сотки в Хамзинском районе.
Стартовая цена — 260 тыс. руб.

● 4-комнатная квартира общей площадью 78,66 кв. м на 3-м этаже девятиэтажного дома во Фрунзенском районе.
Стартовая цена — 330 тыс. руб.

● 2-комнатная квартира в Калининском районе жилой площадью 29,92 кв. м на 3-м этаже четырехэтажного дома вместе с гаражом.
Стартовая цена — 150 тыс. руб.

● Четыре 2-комнатные квартиры улучшенной планировки по специальному проекту в кирпичном доме в Ленинском районе с вводом в эксплуатацию в 1993 году.
Стартовая цена по 700 тыс. руб.

● 2-комнатный плановый дом, требующий ремонта, на земельном участке 178 кв. м во Фрунзенском районе.
Стартовая цена — 260 тыс. руб.

● Частный дом из 3-х комнат на земельном участке 471 кв. м и прилегающей территорией 6 соток по ул. Чаштепинская в Сергелийском районе.
Стартовая цена — 480 тыс. руб.

● 4-комнатная квартира жилой площадью 53,55 кв. м на 1-м этаже в пятиэтажном кирпичном доме улучшенной планировки возле гостиницы «Россия», ввод в эксплуатацию — III квартал 1993 года.
Стартовая цена — 900 тыс. руб.

● 2-комнатная квартира жилой площадью 29,14 кв. м на 1-м этаже с подвалом 4-этажного панельного дома (после кап. ремонта) на массиве Тансыкбаева С.-Рахимовского района.
Стартовая цена — 260 тыс. руб.

● 2-комнатная квартира в кирпичном доме на втором этаже в Сергелийском районе (улучшенная планировка), срок ввода в 1993 г.
Стартовая цена — 650 тыс. руб.

● 3-комнатная квартира улучшенной планировки на 2-м этаже пятиэтажного кирпичного дома в Сергелийском районе, срок ввода в 1993 г.
Стартовая цена — 800 тыс. руб.

● Однокомнатная квартира, требующая ремонта, жилой площадью 15,5 кв. м на 1-м этаже четырехэтажного кирпичного дома по ул. Фархадской.
Стартовая цена — 250 тыс. руб.

● Однокомнатная квартира, требующая ремонта, жилой площадью 16,6 кв. м на 2-м этаже пятиэтажного дома массива Башлык во Фрунзенском районе.
Стартовая цена — 280 тыс. руб.

● 2-комнатная квартира площадью 40,5 кв. м на 1-м этаже 2-этажного кирпичного дома за санаторием «Чинабад» в Кировском районе.
Стартовая цена — 140 тыс. руб.

● 3-комнатная квартира жилой площадью 45,9 кв. м на 2-м этаже 5-этажного панельного дома, рядом со штабом ТуркВО в Куйбышевском районе.
Стартовая цена — 320 тыс. руб.

● Топливозаправщик на базе автомашины МАЗ-5334 емкостью 7,5 тонны.
Стартовая цена — 1,0 млн.

● 3-комнатная квартира жилой площадью 42,75 кв. м в пятиэтажном кирпичном доме на 5-м этаже по ул. У. Насыра (бывшая ул. Ш. Руставели).
Стартовая цена — 260 тыс. руб.

Стартовые цены установлены с учетом 30-процентной добавочной стоимости.

Преимущество наших торгов не только в тайне сделок, но и в проведении операций по купле-продаже по безналичному расчету.

Входной билет участника торгов стоит 1.000 рублей, а билет посетителя — 500 рублей.

ВАС РАДЫ ВИДЕТЬ НА АУКЦИОННЫХ ТОРГАХ, КОТОРЫЕ СОСТОЯТСЯ В ФЕВРАЛЕ ТЕКУЩЕГО ГОДА.

Телефоны для справок: 56-56-78, 56-35-67, 55-33-33.
Факс (3712) 33-72-58. Инсон.

Фирма «Инсон».

СЛУЖБА СРОЧНЫХ ОБЪЯВЛЕНИЙ

СНИМУ

● 2-комн. кварт. с телефоном. Тел. 21-34-17.
● Квартиру для семьи из 2-х чел. Тел. 44-25-20. После 18.00.

ПРОДАЮТСЯ

● Вязальная машина (Япония). Тел. 45-54-15.
● Ковер 1,5×2 и пианино «Беларусь». Тел. 35-27-26.
● Пианино. Тел. 35-01-97.
● Собака-кобель, доберман пинчер 1 год 4 м. с родословной, медалист. Тел. 23-05-00 (веч.).
● Аккордеон (Италия). Тел. 64-44-25.
● Двигатель а/м М 2140 в рабочем состоянии. Имеется возможность проверить. Тел. 45-53-87.

РАЗНОЕ

● Кооператив «Табачник» Кировского РИК ликвидируется, претензии принимаются в течение месяца со дня опубликования объявления.
● Обещаем большое денежное вознаграждение, взамен можем дать строительные материалы: импортный линолеум, карбид, чугунные радиаторы за найденную собаку, пропавшую на Чиланзаре-7, напротив 9 роддома, породы болонка, возраст 8 лет, сука, на задней части от возраста коричневатые пятна. Собачка некрасивая и неприметная! Откликается на кличку Антоша. Обращаться по тел. 78-28-86 после 19.00.
● Во 2 номере рекламного издания «БУМ» будут опубликованы все коды городов и новые тарифы междугородной телефонной связи.
● Принимаем заказы на изготовление, доставку и установку входных металл. дверей. Тел. 54-19-27, 55-21-39

УТЕРЯННЫЙ

● Диплом серии НТ-1 № 239523, выданный Ташкентским электромеханическим техникумом на имя Ким С. С., считать недействительным.

О рыцарях футбола

Мирджалол — тут, Мирджалол — там

Родился 17 сентября 1970 года. Мастер спорта. Чемпион мира среди юношей (Канада, 1987 г.). Чемпион Европы среди юношей (Чехословакия, 1988 г.). Играл в олимпийской сборной СССР. В «Пахтакоре» дебютировал в 1987 году. За это время в первой лиге провел 89 игр и забил 11 голов. В высшей лиге сыграл 30 встреч (29—за «Пахтакор», 1 — за минское «Динамо»). В активе два мяча. Первые шаги в футболе делал под началом Ю. М. Гаспадарчука в Республиканской школе высшего спортивного мастерства по футболу.

Полузащитник — это футбольное амплуа предусматривает колоссальные нагрузки в ходе матча. Нужно не только хорошо «хозяйничать» в средней части поля, но и в зависимости от ситуации активно помогать как нападающим, так и оборонительным порядком. Причем, чтобы в нужный момент вовремя оказаться в той или иной точке поля, следует обладать высокими скоростными качествами. То есть игрок должен быть подобен эдакому «Фигаро тут, Фигаро там». Так вот Мирджалол Касымов именно такой. И когда он в ударе, наблюдать за его игрой одно удовольствие.

Еще у него есть один финт со сменой движения в противоположном направлении. Обычно он его применяет, двигаясь с мячом поперек поля и частенько оставляет соперника в полной растерянности, освобождаясь таким образом от опеки. Хорошо видит поле, Всегда «наградит» мячом открывшегося партнера.

Неплохо у Мирджалола получаются и штрафные удары, которые он выполняет в обвод или поверх «стенки» из игроков оборонящейся команды. Если в момент удара мяч ложится так, как надо—на его коронную левую, голкиперу не позавидуешь.

Ну а подача угловых с правого фланга — это просто его конек, он специально отрабатывает ее на тренировочных занятиях. Когда угловой подает Касымов, это всегда опасно. Мяч, пущенный по дуге, так называемый «сухой лист», дезориентирует соперника и норовит впритирку со стойкой и перекладиной ворот проскользнуть в верхний угол. Но даже если этого сделать не удается, суматицы и нервозности вблизи ворот соперника хватает, что, конечно же, на руку пахтакоровцам. В такой неразберихе намного легче послать отбитый мяч в цель.

В минувшем сезоне в интересах коллектива Мирджалол больше выступал в роли разрушителя атак соперников, нежели созидателя наступательных действий собственной команды. Иными словами, защите ему приходилось уделять львиную долю игрового времени в ущерб нападению. И лишь, начиная со второго круга, его все чаще можно было увидеть в передней линии, создающего голевые моменты. Играя полсезона не на своем месте, он не смог полностью реализовать себя.

— Мирджалол, понятно, что футбол — основное твое занятие и ему посвящена большая часть твоей жизни. Но когда наступают часы досуга, в чем выражаются твои интересы!

— Свободного времени практически нет. Но если оно изредка все же выпадает, занимаюсь мелкими домашними делами, а в минуты отдыха не прочь посмотреть какой-нибудь видеофильм.

— Какую музыку предпочитаешь слушать!

— Вообще-то по настроению. Преимущественно легкую, эстрадную. И слушаю чаще всего в машине, когда еду куда-то по делам или на тренировку.

— Скажи, а с кем из товарищей по команде ты более близок на поле и вне его!

— В игре вроде бы со всеми нахожу общий язык, поэтому не могу кого-то выделить. За пределами же площадки, в жизни больше общаюсь с Шухратом Максудовым. Мы дружим с детских лет. Росли вместе, вместе и начинали играть в футбол в РШВМФ. Плюс ко всему мы с ним одногодки.

— Нравится ли тебе бить пенальти!

— Как сказать... Если нужно будет, пробью. Но какой-то особой любви к одиннадцатиметровой отметке я не испытываю.

— Не связано ли это с тем, что на чемпионате мира ты дважды выходил «на дуэль» с вратарем, и ни одной в них тебе не удалось выиграть!

— Ответить твердо «да» или «нет» сложно. Но, может быть, те неудачи и наложили свой негативный психологический отпечаток. Одно могу сказать точно: в Саудовской Аравии, где проходил очередной чемпионат мира среди юниоров и в котором мне довелось принимать непосредственное участие, я играл не совсем стабильно. Да и в «Пахтакоре» в том 1989 году игра у меня не всегда ладилась.

— Ну и последний вопрос: в твоей родне были или есть футболисты, кроме тебя!

— Нет, я первый и пока единственный.

— А почему «пока»!

— Ну так...

Недомолвка Мирджалола понятна. Прошлый год для него был во многом знаменателен: первый сезон в высшей лиге, первый гол на таком высоком уровне да еще в матче против такого гранда, каким является киевское «Динамо». Но самое главное — это рождение первенца. И как знать, не исключено, что лет, этак, через семнадцать-восемнадцать о себе заставит говорить футболист Касымов-младший — Миркамол.

Ю. ЛИТВИНОВ.

К здоровью — через физкультуру

Анализ практики физкультурных организаций города и республики показывает, что сегодня задачи физкультурного движения, к сожалению, сводятся лишь к тому, чтобы готовить мастеров спорта.

Не совершенна и система проводимых соревнований, не способствующих развитию массовости и росту спортивного мастерства среди трудящихся и учащейся молодежи. Все эти недостатки учтены, на мой взгляд, в Законе Республики Узбекистан «О физической культуре и спорте», который предусматривает решительное улучшение оздоровительной и спортивной работы среди всех слоев населения.

В этой связи, мне думается, что отныне спортивные сооружения должны проектироваться и строиться прежде всего как центры массовой и оздоровительной работы — на вновь построенных спортсооружениях должны быть не только спортивные арены, но и здоровительные площадки, спортивные аттракционы, уютные кафе, бильярдные, мастерские по ремонту инвентаря, пункты проката, демонстрационные залы для просмотра учебных и хроникально-документальных фильмов спортивно-оздоровительной тематики.

Словом, теперь следует создавать такие спортивные сооружения, которые смогут удовлетворить потребности самых широких слоев населения в занятиях спортом и активным отдыхом.

Но даже такие универсальные спортивные комплексы не станут подлинными центрами массовой оздоровительной и спортивной работы, если физкультурные организации, отраслевые профсоюзы, ведомства, занимающиеся физическим воспитанием населения, не осознают со всей ясностью роль и задачи физкультуры и спорта в жизни нашего общества, не объединят своих усилий в деле оздоровления всего населения. И поэтому мне кажется, что реализация Закона «О физической культуре и спорте» должна начаться с физкультурных кадров — их переподготовки, квалифицированной подготовки, повышения требований к конечному результату их труда, что обеспечит закону необходимый успех.

А. ПАРШИН,
заведующий отделом физического воспитания Ташгорспорткомитета.

Редактор
Э. М. ЭРНАЗАРОВ.

РЕКЛАМА ОБЪЯВЛЕНИЯ

ТАШКЕНТСКИЙ ФИНАНСОВЫЙ ИНСТИТУТ

ПРОВОДИТ

ПРИЕМ СЛУШАТЕЛЕЙ:

— на краткосрочные курсы бухгалтеров,
— в школу брокеров,
— в школу начинающих бизнесменов.

Занятия проводят опытные профессора-преподаватели, высококвалифицированные специалисты с учетом зарубежного опыта и применения современных эффективных методов обучения.

По окончании учебы выдаются удостоверение и сертификат.

Контрольный сбор — 22, 25, 27 февраля.

Телефоны для справок: 45-34-41, 45-34-42, 34-33-01.

ВНИМАНИЮ РУКОВОДИТЕЛЕЙ ПРЕДПРИЯТИЙ, ОРГАНИЗАЦИЙ И ГРАЖДАН!

АВТОКОЛОННА № 2502 акционерного общества «Ташгоргрузтранс»

ГАРАНТИРУЕТ КАЧЕСТВЕННУЮ И СВОЕВРЕМЕННУЮ ПЕРЕВОЗКУ РАЗЛИЧНЫХ ГРУЗОВ В Г. ТАШКЕНТ И ТАШКЕНТСКУЮ ОБЛАСТЬ

на автомашинах «ЗИЛ», «ММЗ», «КАЗ» и «КамАЗ» грузоподъемностью 5, 10 16 тонн по договорной цене,

А ТАКЖЕ ОКАЗЫВАЕТ УСЛУГИ В РЕМОНТЕ И ТЕХНИЧЕСКОМ ОБСЛУЖИВАНИИ

вышеуказанных марок автомобилей.

Справки по телефонам: 53-46-53, 53-90-53, 53-90-99.

Наш адрес: г. Ташкент, п/о 121, ул. Хамзы Умарова, 25.

ЭКСПРЕСС-УНИВЕРСИТЕТ «ЗДОРОВЬЕ» при правлении общества «Билим» Узбекистана

ОБЪЯВЛЯЕТ ОЧЕРЕДНОЙ ПРИЕМ

НА ФАКУЛЬТЕТ ПОДГОТОВКИ МЛАДШИХ МЕДСЕСТЕР ПО УХОДУ ЗА БОЛЬНЫМИ НА ДОМУ

В ПРОГРАММЕ: обучение правилам ухода за больными, выполнению назначений врача.

Закончив факультет, вы сможете обеспечить надлежащий уход за своими заболевшими детьми, родными и близкими.

Занятия проводятся по программе, утвержденной Минздравом Республики Узбекистан. По окончании выдается диплом с вкладышем на английском языке.

Контрольный сбор — 28 февраля в 17.00.

Наш адрес: ул. А. Кадыри, 13, III этаж, комната 91 (район магазина «Скопле», универсама «Октябрьский»).

Телефоны для справок: 44-60-39, 22-53-93.

ДОМ КУЛЬТУРЫ «РОВЕСНИК» Хамзинского района

ПРОВОДИТ ПРИЕМ

НА КУРСЫ ПО МАССАЖУ

(будет дана методика работы по бесконтактному массажу по методу Джуны Давиташвили, точечный массаж).

Курсы ведут врачи I категории, прошедшие усовершенствование у Джуны.

Контрольный сбор — 22 февраля в 17.00.

Наш адрес: массив Чизельный, угол ул. Г. Петрова-Циолковского, инженерно-технический блок, 2-й этаж.

Телефон 67-65-66.
Транспорт: трамвай — 3, 6, 23, 29.
автобусы — 16, 21, 30.

УЗБЕКСКОМУ РЕСПУБЛИКАНСКОМУ АВТОЦЕНТРУ «ГАЗ»

ТРЕБУЕТСЯ на постоянную работу БУХГАЛТЕР.

Наш адрес: Ташкентская область, Ташкентский район, 21-й км кольцевой дороги. Телефон 24-92-32.

ВНИМАНИЕ!

КООПЕРАТИВ «ЛАДА» КБО ОРС—НОД-1 ЛИКВИДИРУЕТСЯ.

Претензии принимаются в течение месяца со дня опубликования объявления по адресу: 700015, г. Ташкент, ул. Привокзальная, 8.

В ГОРОДСКОМ ДОМЕ ЗНАНИЙ с 20 по 25 ФЕВРАЛЯ ДЕМОНСТРИРУЕТСЯ НОВЫЙ ЦВЕТНОЙ ОСТРОСЮЖЕТНЫЙ ПРИКЛЮЧЕНЧЕСКИЙ ФИЛЬМ

«ЗАМОК ШАОЛИНЬ»

(производство Гонконг).

...Погони, кун-фу, дуэли и, конечно же, любовь на самой высокой точке Великой китайской стены — в знаменитом замке Шаолинь.

Начало — 20, 22 и 24 февраля в 10.30, 12.30, 14.30. 16.30, 18.30; 21 и 25 февраля в 10.30, 12.30, 14.30, 16.30; 23 февраля в 14.30, 16.30, 18.30.

Телефоны: 56-55-89, 56-85-58, 56-55-86.
Билеты продаются в кассе Дома знаний.

ЗЕНИТ

ФИРМЕННЫЙ ТЕХНОТОРГОВЫЙ ЦЕНТР „ЗЕНИТ-7"

(ул. Чехова, 10, станция метро «Айбек»)

ПРЕДЛАГАЕТ:

ЗАДВИЖКИ КЛИНОВЫЕ СТАЛЬНЫЕ — ЗКС-15, ЗКС-25, ЗКС-40.
Цена — 120 руб., 141 руб., 210 руб.

Предназначены они для работы на установках трубопроводов. Реализуются как за наличный расчет, так и по перечислению.

Автолюбители и водители-профессионалы отлично знают, как утомительна дальняя дорога. Скоротать ее вам поможет КОВРИК МАССАЖНЫЙ, который предназначен для установки на передние сиденья автомобиля. При езде создается эффект массажа, что способствует улучшению кровообращения, бодрости, комфорту.

Изготовлен коврик из роликов деревянных и пластмассовых.
Цена — 300 рублей.

ПРЕДЛАГАЕМ АВТОЛЮБИТЕЛЯМ:

— ТОРМОЗНЫЕ КОЛОДКИ ДЛЯ «ЖИГУЛЕЙ-01».
Цена — 51 руб. 50 коп.
— ВАЛ РУЛЯ ДЛЯ «ЖИГУЛЕЙ-01 и -06».
Цена — 90 рублей.

Продлить срок работы двигателя вашего автомобиля поможет «Резерв-1» — АНТИФРИКАЦИОННАЯ ПРОТИВОИЗНОСНАЯ МЕТАЛЛОПЛАИРУЮЩАЯ ПРИСАДКА К МОТОРНЫМ МАСЛАМ. Образуя сервовитную пленку на трущихся поверхностях механизмов, присадка «Резерв-1» в два-три раза сокращает их износ.
Цена — 9 руб. 60 коп.

Работникам кинотеатров, театров, концертных залов рекомендуем КОМПЛЕКС ЗВУКОВОСПРОИЗВОДЯЩЕЙ АППАРАТУРЫ «ЗВУК Т2-25-2». Комплекс обеспечивает воспроизведение стереофонических и монофонических фонограмм.
Цена — 10.581 руб. (за наличный расчет и по перечислению).

Для автоматического поддержания напряжения переменного тока при питании кинематографических установок различного назначения предназначен СТАБИЛИЗАТОР НАПРЯЖЕНИЯ 57-СН-1,5.
Цена — 3.750 рублей. Купить его можно как за наличный расчет, так и по перечислению.

Напоминаем часы работы магазина — с 9 до 18.00, перерыв — с 13 до 14.00. Выходной день —воскресенье.

Фирменный технторговый центр «Зенит-7».
Узбекское рекламное агентство «Сарбон» А/О «Союзреклама».

АВТОБАЗЕ № 8 ТПО «Узстройтранс»

СРОЧНО ТРЕБУЕТСЯ ПЕРЕВОДЧИЦА ДОКУМЕНТАЦИИ с узбекского на русский язык.

Наш адрес: 700050, г. Ташкент, ул. Иркутская, 98.
Телефон 65-45-56.

ДОМ ЗНАНИЙ (ул. Кирова, 24) И НАЦИОНАЛЬНЫЙ УНИВЕРСИТЕТ БИЗНЕСА

1 МАРТА в 16.00

ПРОВОДЯТ КОНКУРС И ШОУ-ПРЕЗЕНТАЦИЮ ШКОЛЫ МАНЕКЕНЩИЦ.

ПРИГЛАШАЕМ ВСЕХ ЖЕЛАЮЩИХ ОКУНУТЬСЯ В МИР КРАСОТЫ!

Телефоны: 56-55-86, 56-85-58.

ЛИКВИДИРУЮТСЯ:

КООПЕРАТИВ «ЛИРА» при Чиланзарском райисполкоме

Претензии принимаются в течение месяца со дня опубликования объявления, по адресу: Ташкент, ул. Гагарина, 103.

Кооператив «Лира».

Кооперативы: «ГЛОРИЯ», «ГРАЦИЯ», «ОДИЛ», «КОЛОР», «ДИЛОН», «ЗОДИАК», «РАБОТНИК», «АНОР», «ТЮЛЬПАН», «МЕРИМЭКС», «СТРОИТЕЛЬ» при Октябрьском райисполкоме.

Претензии принимаются в течение месяца со дня опубликования объявления. Адрес: ул. У. Юсупова, 3. Телефон 41-20-85.

Союз кооперативов Октябрьского райисполкома.
Узбекское рекламное агентство «Сарбон» А/О «Союзреклама».

СКТБ «ТЕХНОПРИБОР»

ПРОИЗВОДИТ И РЕАЛИЗУЕТ НАСТЕННЫЕ И ПОТОЛОЧНЫЕ СВЕТИЛЬНИКИ.

По вопросам приобретения за наличный расчет, а также по безналичному расчету можете обратиться по адресу: 700117, г. Ташкент, ул. Шевердина, 7.

Телефоны: 76-54-13, 76-36-08, 76-38-11.

МП «ПРАНА» И ЦЕНТР КУЛЬТУРЫ ЦК ПРОФСОЮЗОВ Г. ТАШКЕНТА И ТАШКЕНТСКОЙ ОБЛАСТИ

ОБЪЯВЛЯЮТ НОВЫЙ ПРИЕМ НА КУРСЫ ИНСТРУКТОРОВ КУЛЬТУРЫ, ЙОГИ И МАГИИ

(по системе СТОРОЖЕНКО С. В.)

—Сверхспособности.
—Астральное каратэ.
— Психоэнергетика секса.
—Духовидение.

Начало 3-месячных курсов — по 25 февраля.

Прием заявлений на конкурс по адресу: ул. Якуба Коласа, 7 (метро — станция Хамида Алимджана).

Телефон для справок 33-51-86.
Дни приема — суббота с 14 до 19.00.

БЮРО «ОРИГИНАЛ» при институте «Узгипроплодоовощвинпром»

ПРЕДЛАГАЕТ

РАЗРАБОТАТЬ И ИЗГОТОВИТЬ

—товарный знак,
—визитные карточки,
— этикетки, ценники,
—упаковку,
—плакаты, вывески, таблички,
—графические работы,
— оригинальные и грамотные текстовки на двух языках,
—заголовки для дипломов и диссертаций,
— разнообразные дизайнерские работы.

Может, мы и не оригинальны в своем предложении, но обеспечим хорошее качество в короткие сроки и максимум старания при минимальных затратах.

Обращаться: ул. Лахути, 16 «а», ком. 309.
Телефон 56-49-51.

АВТОТРАНСПОРТНОЕ ПРЕДПРИЯТИЕ № 127 ПРИ КОНЦЕРНЕ «ТАШГОРГРУЗТРАНС»

ПРЕДЛАГАЕТ АВТОМОБИЛИ

для перевозки следующих народнохозяйственных грузов и для перевозки грузов населению в г. Ташкенте и по Республике Узбекистан:

—инертные материалы,
—оборудования,
— длинномерные грузы до 12 метров,
(п/материалы, металлические изделия, железобетонные плиты и т. д.),
—грузы в 20-тонных железнодорожных контейнерах,
—промышленные товары.

Оплата будет производится по перечислению и за наличный расчет по прейскуранту № 13-01-04 — 1989 г/6 и № 13 и № 13-03-04 — 1991 г/2.

Наш адрес: 700034, г. Ташкент, ул. Карасарайская, 325.

Телефоны: 48-26-70, 48-29-30.

К СВЕДЕНИЮ ГРАЖДАН КИРОВСКОГО РАЙОНА г. ТАШКЕНТА, ПОЛЬЗУЮЩИХСЯ ПРИРОДНЫМ И СЖИЖЕННЫМ ГАЗОМ!

ГОРОДСКОЕ УПРАВЛЕНИЕ «ТАШГАЗ» ИЗВЕЩАЕТ,

что в Кировской районно-эксплуатационной службе изменились номера телефонов:

Начальник — 24-14-44.
Зам. начальника — 24-14-55.
Заказ сжиженного газа — 24-14-66.
Аварийная — 24-02-11,
а также изменен телефон в службе подземного газопровода, участок №5 — 24-14-77.

СРЕДНЕЕ ПРОФЕССИОНАЛЬНО-ТЕХНИЧЕСКОЕ УЧИЛИЩЕ № 14 Министерства народного образования Республики Узбекистан

ОБЪЯВЛЯЕТ ПРИЕМ УЧАЩИХСЯ

на 1992 учебный год по специальности «ТЕХНОЛОГ БУМАЖНОГО ПРОИЗВОДСТВА».

Срок обучения — 6 месяцев.

Принимаются юноши, уволенные в запас из рядов Советской Армии, и девушки, проживающие в г. Ташкенте, и иногородние: с неполным средним образованием.

В период обучения учащимся выплачивается стипендия за счет предприятия в сумме 380 рублей, на производственной практике — 50% заработной платы. Заработная плата после окончания училища составляет 1.000—1.400 рублей.

Время обучения засчитывается в трудовой стаж.

После окончания обучения выпускники направляются на работу на Ташкентское арендное бумажное предприятие. Иногородние обеспечиваются общежитием.

Начало занятий — по мере укомплектования группы.

Для поступления требуются документы: заявление на имя директора училища, паспорт, свидетельство об образовании, справка о состоянии здоровья, 6 фотокарточек (3×4). Паспорт, приписное свидетельство или военный билет предъявляются лично.

Обращаться по адресу: г. Ташкент, Хамзинский район, ул. Акдарьинская, 122 (автобусы: 12, 37, 52, 68; трамваи: 5, 26, остановка «Масложиркомбинат», автобусы: 15, 26, 161, остановка «Магазин «Джамиля»).

Телефон 91-33-94.

ТАШОБЛАВТОПАРК МЕЖДУГОРОДНЫХ ПЕРЕВОЗОК

в неограниченном количестве

ПРИНИМАЕТ ЗАЯВКИ

от организаций на автобусы марки «ПАЗ-672», «ЛАЗ-695» для использования перевозок рабочих и служащих по г. Ташкенту и Ташкентской области.

Оплата производится по договорной стоимости за машино-день работы «ПАЗ-672» — 440 руб.; «ЛАЗ-695» — 498 руб.

Обращаться по адресу: Ташкентская область, пос. Свободный, ул. Мира. Телефоны: 65-33-54, 65-35-55.

ТЕАТР

АКАДЕМИЧЕСКИЙ БОЛЬШОЙ ТЕАТР РЕСПУБЛИКИ УЗБЕКИСТАН им. А. НАВОИ — 18 февраля **Тахир и Зухра**, 19 февраля **Амулет любви**, 20 февраля **Чио-Чио-сан**. Начало в 19.00.

ГОСУДАРСТВЕННЫЙ РУССКИЙ АКАДЕМИЧЕСКИЙ ТЕАТР ДРАМЫ им. М. ГОРЬКОГО — 18 февраля **Психолог**, 19 февраля **Все—звезды!** 20 февраля **Эти свободные бабочки**. Начало в 18.00.

ТЕАТР ОПЕРЕТТЫ — 18 февраля **Летучая мышь**, 20 февраля **Украденная невеста**. Начало в 18.00.

ТЕАТР ЮНОГО ЗРИТЕЛЯ — 19 февраля в 15.00 **Голый король**, 20 февраля в 10.00 **Звезды на ладони**.

КИНО

18 ФЕВРАЛЯ

Дворец искусств им. А. Навои — «ТРОЕ РАЗГНЕВАННЫХ МУЖЧИН» (пр-во Индии, большой зал, 17, 20.0).

Фуркат — «КРОВАВЫЕ ДЕНЬГИ» (нечетные, 20.30).

Москва — «ВАНИЛЬНО-КЛУБНИЧНОЕ МОРОЖЕНОЕ» (нечетные, 20.40).

Дустлик — «ЛЮБОВЬ, ЛЮБОВЬ, ЛЮБОВЬ» (17, 18, 20, 20.40).

Ташсовет — «АМЕРИКАНСКИЙ ОРЕЛ» (нечетные).

ДВОРЕЦ КУЛЬТУРЫ ОБУВЩИКОВ

ОБЪЯВЛЯЕТ ПРИЕМ

В ШКОЛУ ЭСТЕТИЧЕСКОГО ВОСПИТАНИЯ для детей дошкольного возраста,

А ТАКЖЕ НА ТРЕХМЕСЯЧНЫЕ КУРСЫ:

— раскроя и пошива брюк всех фасонов,
— художников-оформителей,
— машинного и ручного вязания,
— в зал силовых тренажеров.

Начало занятий — с марта 1992 г.

По окончании всех курсов выдаются свидетельства.

Наш адрес: ул. Бобура, 4 (троллейбусы: 2, 3, 6, 14, остановка «ДК обувщиков»). Телефон 54-38-96.

ТРЕБУЕТСЯ ШТАТНЫЙ ПРЕПОДАВАТЕЛЬ

по Правилам дорожного движения и основам безопасности движения,

владеющий узбекским и русским языками.

Наш адрес: ул. Фитрата, 180. Телефон 91-53-82. Учкомбинат.

Трамвайно-троллейбусное производственное управление.

Коллектив МП «Вторма» выражает искреннее соболезнование юрисконсульту предприятия Н. А. Камышовой в связи с кончиной ее брата

АРУТЮНОВА Сергея Арутюновича.

Коллектив Республиканского производственного объединения «Узтеплокомунэнерго» Министерства жилищно-коммунального хозяйства Республики Узбекистан выражает соболезнование юрисконсульту Р. Н. Захаровой по поводу смерти ее матери

ДУДАРЕВОЙ Антонины Дмитриевны.

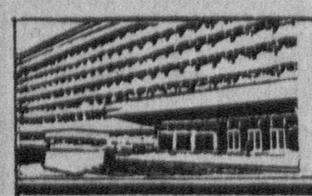

УЧРЕДИТЕЛИ: Ташкентский городской Совет народных депутатов и журналистский коллектив «Вечернего Ташкента».

Вечерний Ташкент

Адрес редакции — 700000, г. Ташкент, ГСП ул. Ленинградская, 32.

Газета выходит ежедневно, кроме субботы и воскресенья.

Справки по редакции 32-53-76. Справки по письмам, 33-29-70, 32-53-79.

По вопросам объявлений и рекламы обращаться по телефонам: 33-81-42, 33-56-67, 32-55-34.

Ответственность за достоверность сведений в рекламе и объявлениях несет рекламодатель.

Издательско - полиграфический концерн «Шарк» Республики Узбекистан. Адрес: 700000, г. Ташкент-ГСП, ул. «Газеты «Правда», 41.

Тираж 110.000 Индекс 64691.7 Заказ 227. Время подписания в печать по графику в 11.30, номер подписан в 11.35. 1 2 3 4 5 6 7 8 9 10 11 12.