Общественно-политическая городская газета

Вечерний Ташкент

Газета выходит с 1 июля 1966 года

№ 38 (7. 980) ◆ Понедельник, 24 февраля 1992 года ◆ Цена 50 коп.

Прием итальянских бизнесменов

Президент Республики Узбекистан И. А. Каримов 21 февраля принял делегацию итальянской фирмы «Италгранн» во главе с президентом этой фирмы Франческо Амброзио.

В состоявшейся откровенной беседе были затронуты вопросы, связанные с развитием экономического сотрудничества между Узбекистаном и Италией. Подчеркивалось, что взаимоотношения двух государств должны строиться на полном доверии и уважении.

Итальянские бизнесмены были ознакомлены с экономическими возможностями Узбекистана — его богатыми природными ресурсами, агропромышленным потенциалом. В частности, речь шла о возможном экспорте ряда полезных ископаемых, хлопка, каракуля, шелковичных коконов. Говорилось также о поставках Италией в Узбекистан некоторых продовольственных товаров, о создании совместных предприятий, особенно — создании технологических линий по переработке сельскохозяйственной продукции. Обсуждались контракты, которые могут быть заключены в Узбекистане. Были затронуты вопросы, связанные с сотрудничеством между фирмами двух стран.

В беседе приняли участие заместитель премьер-министра Республики Узбекистан Б. С. Хамидов, председатель Госкомвнешторгсвязи республики У. Т. Султанов, председатель Национального банка Республики Узбекистан Р. С. Азимов.

(УзА).

Указ Президента Республики Узбекистан

Об образовании Министерства внешних экономических связей Республики Узбекистан

В целях проведения единой внешнеэкономической политики Республики Узбекистан, обеспечения общегосударственных интересов на внешнем рынке, повышения результативности экономического, технического и торгового сотрудничества с зарубежными странами, совершенствования управления в этой сфере и создания необходимых условий участникам внешнеэкономической деятельности в эффективной работе на международной арене:

1. Образовать Министерство внешних экономических связей Республики Узбекистан (МВЭС Республики Узбекистан) на базе Государственного комитета Республики Узбекистан по внешней торговле и зарубежным связям.

Создать при Министерстве внешних экономических связей коммерческо - рекламный центр на базе ВДНХ Республики Узбекистан.

Передать МВЭС Республики Узбекистан функции по проведению экспертизы экспортных и импортных товаров, организации выставок и ярмарок за рубежом, а также оказанию рекламных услуг, осуществляемые производственными фирмами Торгово - промышленной палаты Республики Узбекистан.

2. Определить главными задачами и направлениями деятельности Министерства внешних экономических связей Республики Узбекистан:

формирование и проведение государственной внешнеэкономической политики на основе определения приоритетных для республики направлений сотрудничества с зарубежными странами, выработки механизмов стимулирования внешней торговли;

государственное регулирование внешнеэкономической деятельности, осуществление контроля за операциями участников внешнеэкономической деятельности, действующих на территории Узбекистана, на предмет соблюдения ими установленного порядка осуществления этой деятельности;

представление в Узбекистане и за его пределами внешнеэкономических интересов республики;

создание организационно-правовых и экономических условий для развития внешнеэкономических связей;

удовлетворение потребностей народного хозяйства и населения республики в продукции зарубежных стран путем активного включения Узбекистана в мирохозяйственные связи;

развитие инфраструктуры внешнеэкономических связей, в том числе создание информационных систем, обеспечение транспортно-экспедиторского обслуживания, сертификация экспортных и импортных товаров;

разработка предложений по расширению экспортного потенциала республики;

привлечение иностранных инвестиций в экономику республики и их эффективное использование, рациональное размещение капиталов республики за рубежом;

защита интересов участников внешнеэкономической деятельности Узбекистана как в республике, так и за границей, обеспечение взаимодействия в вопросах внешнеэкономических связей с государствами — членами СНГ, а также с другими зарубежными странами.

3. Установить, что решения Министерства внешних экономических связей Республики Узбекистан, принятые в пределах его компетенции, являются обязательными для исполнения министерствами, ведомствами, концернами, ассоциациями, предприятиями и учреждениями, местными органами власти и управления, должностными лицами и гражданами.

4. Кабинету министров при Президенте Республики Узбекистан в двухнедельный срок принять постановление об организации деятельности Министерства внешних экономических связей Республики Узбекистан, утвердить структуру и положение о министерстве, привести в соответствие с настоящим указом нормативные акты правительства республики.

5. Признать утратившим силу Указ от 12 июля 1990 г. «Об образовании Государственного комитета Узбекской ССР по внешней торговле и зарубежным связям».

Президент Республики Узбекистан И. КАРИМОВ.

г. Ташкент, 21 февраля 1992 г.

Жизнь рабочего коллектива

Свой почерк

Во всей красоте и величии предстает перед ташкентцами и гостями столицы современная яркая архитектура уникальных зданий, воплотивших в себя национальный колорит, созвездие ансамблей просторных площадей с бульварами и каскадами фонтанов, украшающих облик нового Ташкента.

— Приятно, видя вокруг себя столько прекрасного, осознавать и свою причастность, чувствовать, что и доля твоего труда есть в этом, — как-то заметил в беседе со мной старейший бригадир из монтажного управления № 1 треста «Узсантехгазмонтаж» Талыб Гусейнович Талыбов.

За этими словами—конкретные дела. Свою бригаду Т. Талыбов возглавляет уже более четверти века. Участвуя в строительстве почти всех уникальных сооружений, украшающих центр столицы, его бригада за период своей деятельности выполнила объем сантехнических работ, на который по нормативам нужно было затратить более 40 лет.

Коллектив прославленной бригады принимал участие в сооружении таких зданий, как редакционно-издательский корпус, Дворец дружбы народов имени В. И. Ленина, гостиница «Чорсу». Недавно завершила работы на Узбекском республиканском диагностическом центре, где смонтировала десятки километров труб различного диаметра. Каждая такая стройка была своеобразным экзаменом на зрелость монтажников. И дело не только в том, что приходилось постоянно сталкиваться с новыми сложными задачами. Как правило, поджимали сроки, и надо было искать резервы ускорения темпов монтажа. Бригада находила их, совершенствуя организацию труда, предлагая более прогрессивные методы. Так, внутрибригадная специализация звеньев в сочетании с овладением смежными специальностями позволила до минимума свести потери времени. Бригада первой предложила вести монтаж сантехники параллельно с другими смежниками по уплотненным графикам, что дает немалую экономию и обеспечивает высокое качество работ.

Будучи человеком творческим, Т. Талыбов интересуется всеми новшествами, внедряемыми в родственных организациях. Он лучший рационализатор треста, на его счету множество рацпредложений, экономический эффект от применения которых уже составил десятки тысяч рублей. Однако Талыб Гусейнович не является «копировальщиком». В каждое новшество он старается внести что-то свое, подсказанное личным опытом.

Бригаду Т. Талыбова отличают крепкая трудовая дисциплина, строжайший режим экономии, бережное отношение к материалам, к рабочей минуте. Бригадир буквально заразил весь коллектив желанием выиграть время, сэкономить материалы. Здесь принято перед началом каждого рабочего дня вместе тщательно изучать проектную документацию, когда вносятся предложения, позволяющие или удешевить стоимость строительства, или сократить сроки за счет замены одних материалов другими.

В дружной интернациональной бригаде сложился прочный костяк: слесари Рамиль Алимджанов и Валерий Лавин, газоэлектросварщики Игорь Шинкоренко, Юрий Рабусов, Юрий Бойко и другие — всего 8 человек. Творческую активность каждого члена бригады значительно поднял принцип ответственности всех и каждого. Заканчивая очередной рабочий день, бригадир по-хозяйски обходит рабочие места звеньевых, планирует с ними задачи на завтра, дает необходимые рекомендации.

«Бородатый» объект — институт языка и литературы с приходом этой бригады «ожил». Уже пущено тепло, полным ходом идут отделочные работы. Скоро — ввод в эксплуатацию, а бригада передислоцируется на другой объект — театр «Навруз». И я не сомневаюсь, что и там все дела пойдут на лад.

Б. ЛЕБЕДЕВ, председатель профкома треста «Узсантехгазмонтаж».

ИНФОРМБЮРО ПО ВСЕМ КАНАЛАМ

В РЕСПУБЛИКЕ

● В Ташкенте состоялась торжественная церемония обмена нотами об установлении дипломатических отношений между Республикой Узбекистан и Государством Израиль. Обсуждены вопросы открытия в Ташкенте второго после Москвы посольства Израиля на территории бывшего Союза.

● Число государств, признавших Республику Узбекистан как независимое государство, достигло почти 100.

● Хокимом Самаркандской области избран председатель облсовета П. М. Абдурахманов.

● 22 тонны медикаментов, различных мединструментов и оборудования, поступивших из США, были доставлены со складов аптечного управления в лечебные учреждения Ташкента, в частности в госпиталь для инвалидов войны и дом престарелых.

● Подписан договор о культурных связях между Бухарской областью и Курган-Тюбинской областью Таджикистана.

● На автобусных маршрутах Навои в течение трех месяцев проезд будет бесплатным. Здесь начат эксперимент, согласно которому каждый работающий в месяц будет недосчитываться 18 рублей к зарплате.

В СОДРУЖЕСТВЕ

● Вчера во многих регионах бывшего Союза отмечен День Вооруженных Сил.

● В Москве, Санкт-Петербурге, Челябинске, Якутске, Иркутске прошли митинги с требованием отставки правительства России. В Москве произошли небольшие столкновения демонстрантов с ОМОНом.

● В Нагорном Карабахе при обстрелах Степанакерта произведены три залпа из установок «Град».

● Генеральный секретарь НАТО М. Вернер после посещения Киева прибыл в Москву.

● По сообщениям Союза промышленников и предпринимателей, в России в январе произошел спад производства более чем на 17 процентов. Производство готового проката, например, уменьшилось на 27 процентов, тракторов — на 40 процентов.

● В Новосибирске за повреждение таксофона назначен штраф в 5 тысяч рублей, а за повреждение линий связи — 15 тысяч рублей.

В МИРЕ

● Вывод советских войск из Литвы намечен на завтра.

● По сообщению Киодо Цусин из Лос-Анджелеса, М. Горбачев в мае посетит США и встретится с Р. Рейганом.

● Сборная СНГ по хоккею — чемпион Олимпийских игр. В финале она обыграла сборную Канады—3:1. Одна из отечественных фирм установила приз каждому игроку, забросившему шайбу в этой игре, — 5 тысяч долларов. Всего на счету спортсменов СНГ в Альбервиле 9 золотых медалей.

● Ирак и Иран достигли соглашения об обмене военнопленными.

● Министерство обороны Индии намерено продать 200 тысяч акров земли, принадлежащих министерству.

Биржа ТАШКЕНТ Биржаси
Контактные телефоны: 45-77-43, 45-90-79, 45-83-87

В ХОКИМИЯТЕ г. ТАШКЕНТА

Об организации городского производственного объединения кабельного телевидения «Тасвир»

Хоким г. Ташкента А. И. Фазылбеков 20 февраля 1992 года подписал распоряжение об организации городского производственного объединения кабельного телевидения «Тасвир». В распоряжении отмечается, что в настоящее время создание и деятельность студий кабельного телевидения в г. Ташкенте носит разобщенный, неупорядоченный характер, многие из них находятся в руках случайных людей, непрофессионалов.

Итоги проверок показывают, что имеются многочисленные нарушения финансово - налоговой дисциплины, репертуарной политики студий кабельного телевидения. В них зачастую демонстрируются фильмы, ущербные в морально - нравственном отношении.

Исходя из этого, в целях упорядочения деятельности студий кабельного телевидения распоряжением Хокима создано Ташкентское производственное объединение кабельного телевидения (ТПОКТ) «Тасвир» с правом учреждения, регистрации и эксплуатации студий кабельного телевидения в г. Ташкенте. Утверждены устав ТПОКТ «Тасвир» и положение о регистрации студий кабельного телевидения.

Ныне действующим студиям кабельного телевидения, зарегистрированным различными организациями и учредителями, в месячный срок необходимо пройти регистрацию в ТПОКТ «Тасвир» на контрактной основе. Не зарегистрированные в ТПОКТ точки будут закрыты.

На ТПОКТ «Тасвир» возложены ответственность и контроль за техническим качеством монтажа, эксплуатации сетей кабельного телевидения и художественно-тематическим содержанием демонстрируемых передач. Поручено создать единую городскую экспертную комиссию по определению художественной ценности видеопрограмм.

Решения Ташгорисполкома от 28 июня 1990 г. № 275/9 в части кабельного телевидения и от 23 июля 1991 г. № 274/9 считать утратившими силу.

Ассоциации кабельного телевидения «Тасвир» в месячный срок произвести необходимые взаиморасчеты с учредителями, согласно уставу АКТ «Тасвир».

Заместителю Хокима города Ташкента Ю. А. Асепкову поручено совместно с ТПОКТ «Тасвир» в месячный срок внести предложения по совершенствованию технического уровня систем трансляции и улучшению качества вещания кабельного телевидения.

Готовимся к Наврузу

Добрым будет этот день...

— Вот только бы погода не подкачала, — озабоченно произнесла Санда Юсуповна Садыкова, первый секретарь Куйбышевского райсовета НДПУ. — Дождь в этот день совсем ни к чему.

Мы стояли на залитой повесеннему теплым солнцем площади Хамида Алимджана, куда приехали сразу после очередного заседания оргкомитета по подготовке и проведению праздника весны, и она охотно рассказывала, как предполагается провести здесь Навруз.

— Не случайно эта площадь определена как центр праздничного мероприятия. Опыт прошлого года, когда основная программа была показана в парке имени Тельмана, показал, что далеко не все жители района сумели прийти туда, да и развернуться особенно там не получилось. Здесь же, на центральной площади, удобно во всех отношениях. Во-первых, рядом с метро, а значит, снимается проблема с транспортом, и доехать сюда не представляет особых трудностей. Во-вторых, есть готовая площадка для театрализованного представления, много места для установки торговых лотков, уголков отдыха, встреч уважаемых аксакалов, проведения спортивных состязаний.

— Не забыли мы и о маленьких гостях, — добавила член оргкомитета Дилярам Ахмеджановна Маликова. — Для них здесь же, рядом с площадью, будет сооружено немало детских аттракционов, будет работать выездной зоопарк. Кстати, все это совершенно бесплатно.

Став инициатором проведения народного праздника, райсовет НДПУ постарался учесть все его нюансы и тонкости. Например, жители махаллей не только встретят Навруз у себя, но и станут зрителями большого театрализованного представления на площади Хамида Алимджана, куда их доставят специальные автобусы. Все лучшие творческие силы района примут участие в программе: разнообразные номера готовят коллективы ТИИИМСХ, института культуры, консерватории, музыкального училища.

Придет Навруз и на каждое предприятие, в учреждение, организацию. Члены оргкомитета Х. Д. Джалилов, Т. Н. Булгакова, сценарист С. Юлдашева стараются ничего не упустить в своей работе. Помогают им махаллинские комитеты, секретари первичных партийных организаций, которые готовят свои мероприятия. Когда они будут подготовлены, организационный комитет обобщит их таким образом, чтобы на каждой улице, в каждом доме встреча Навруза стала добрым, запоминающимся днем. Яркие афиши, программа праздника, которые заблаговременно будут расклеены, подробно расскажут жителям района, где и во сколько будет проходить то или иное мероприятие. Ну а главный художник Николай Ким уже подготовил эскизы праздничного оформления района. Так что не только добрым, но и красивым станет Навруз.

Г. УСТИМЕНКО.

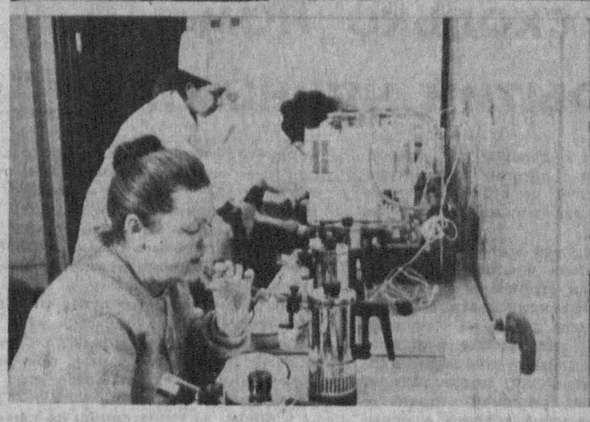

ВТОРОЕ РОЖДЕНИЕ КУРОРТА В ГОРОДЕ

Не одно поколение ташкентцев прошло курс лечения в физиотерапевтической больнице, славящейся своей минеральной водой, ваннами, специалистами высокого класса. В последние 10—15 лет она как-то пришла в упадок: и здание обветшало, и оборудование устарело. Не спасало и новое здание, воздвигнутое во дворе. Однако здесь была животворная вода, были живы традиции, заложенные более 65 лет назад, а в городе испытывалась острая нужда в лечении физиотерапевтическими методами. Тогда-то и было принято решение восстановить ее былую славу.

Около пяти миллионов рублей потребовалось на ее реставрацию и полное оборудование. Но зато теперь больницу не узнать. В пяти ее отделениях—новейшая аппаратура, современное оборудование. Особая гордость — бальнеофизиотерапевтическое отделение. Показывая его, заведующая райздравотделом Ленинского района Елена Николаевна Жидкова, кстати, вложившая немало труда в то, чтобы и капитальный ремонт, и установка оборудования были произведены в кратчайший срок, называет десятки новейших аппаратов, предназначенных для лечения опорно - двигательного аппарата, нервной системы, ишемической болезни сердца, желудочно - кишечного тракта.

— Мы сможем предложить нашим больным, — добавляет заведующая этим отделением Ранса Азизовна Камалова, — более 100 видов лечения — магнитотерапию, подводный массаж, ингаляции, грязе-, парафино-, светолечение и другое. Одним словом, почти весь спектр процедур, предлагаемых на курортах.

Под стать вновь рожденной больнице и медицинский персонал. Он подбирался на конкурсной основе, а это значит, что не только врачи, но и медсестры — специалисты в своем деле. Немаловажно и то, что каждая из медсестер, может при необходимости заменить другую, то есть владеет навыками работы с аппаратами «Полюс-1,101», «Лэнар» и другими.

Удобство, уют, комфортабельность — все это, несомненно, окажет благотворное влияние на тех, кто придет сюда лечиться.

В минувшую пятницу состоялось торжественное открытие больницы. На митинге, посвященном этому немаловажному событию в жизни города, выступили первый секретарь Ташкентского городского совета НДПУ Х. М. Абдураимов, заместитель министра, начальник Главного управления здравоохранения К. Т. Ризаев, главный врач больницы С. А. Шакиров, врач Дильбар Ходжиакбарова и другие. Все они отмечали важность возрождения курорта в городе, оказания высококвалифицированной помощи населению. В торжественном открытии лечебницы принял участие заместитель Хокима Ташкента К. Р. Расулов.

НА СНИМКАХ: на торжественном открытии физиотерапевтической больницы не было равнодушных: одни радовались тому, что смогут работать в условиях, соответствующих лучшим стационарам, другие тому, что смогут получить квалифицированную помощь, ну а третьи — что завершились совсем нелегкие хлопоты, связанные с ремонтом, установкой оборудования.

Фото Р. Шарипова.

И ВОЕННЫМ НУЖНА ЗАЩИТА

Во Фрунзенском районе Ташкента зарегистрирована хозяйственная ассоциация «Социальная инициатива», которая является филиалом одноименной ассоциации в Москве.

Филиал создан для содействия социально-правовой защищенности военнослужащих, рабочих и служащих армии и флота, членов их семей и лиц, уволенных с действительной военной службы, которую они проходили в Средней Азии.

Одной из главных целей «Социальной инициативы» являются мероприятия по адаптации военнослужащих к жизни «на гражданке» в условиях рыночной экономики. В частности, налаживается система переобучения военнослужащих, уволенных в запас, гражданским специальностям на льготных условиях. Причем этой системой могут воспользоваться и сами военнослужащие, и члены их семей.

Сегодня Узбекистан испытывает нехватку квалифицированных кадров во многих отраслях. И тот огромный потенциал опыта и знаний, которыми обладают офицеры, важно применить на благо суверенной республики.

Поэтому «Социальная инициатива» будет заниматься и посреднической деятельностью в трудоустройстве офицеров, увольняющихся в запас. Как показывает практика, они по ряду причин мало обращаются на биржи труда, самостоятельно ведут поиск работы, на что тратят немало времени и испытывают материальные трудности. Поэтому ассоциация берет на себя миссию посредника между офицерами запаса и органами по трудоустройству. Министерство труда республики и Ташгорцентр по трудоустройству, понимая важность вопроса, пошли навстречу, проявили заинтересованность и выразили желание способствовать решению проблемы.

Кстати, готовится информация и для тех, кто после службы пожелает выехать в другие регионы СНГ. Для этого налажен контакт с военной секцией Московской биржи труда.

И, наконец, ассоциация займется коммерческой, хозяйственной деятельностью, чтобы заработать средства на социальную поддержку нуждающихся военнослужащих и их семей, развитие и совершенствование системы подготовки и переподготовки офицеров и т. д.

Н. АРШИНОВ, старший инструктор общественно-политического центра Дома офицеров.

Еще один военнопленный вернулся на Родину

После девяти лет разлуки

Как уже сообщалось в печати, на днях делегация ВС Республики Узбекистан вернулась из Исламабада, где провела переговоры с одной из крупнейших группировок моджахедов. Вернулась не с пустыми руками — с одним освобожденным военнопленным. Хотя рассчитывали забрать троих. Рассказывает член Президиума Верховного Совета, председатель комитета ВС Республики Узбекистан по вопросам государственной и общественной безопасности, обороны и социальной защиты военнослужащих Вилор НИЯЗМАТОВ, возглавлявший делегацию:

— Вот уже три года минуло, как последний солдат ограниченного контингента советских войск покинул Афганистан. Но на земле Афганистана остались сотни без вести пропавших, из которых немало оказавшихся в плену у моджахедов. Мы по соответствующим каналам стараемся узнавать, где они находятся. И вот поступили сведения, что трое наших ребят содержатся в одной из группировок моджахедов, возглавляемой господином Рабани, или, как он именует себя, профессором Рабани.

Предварительно условившись о встрече, мы совместно с делегацией Верховного Совета России вылетели в Исламабад. В нашу делегацию вошли член нашего комитета народный депутат республики К. Камбаров и работник МИД Узбекистана У. Худайбердиев и отцы этих трех ребят. А в этой связи хотелось бы от имени ВС Узбекистана выразить огромную благодарность вице-президенту России А. Руцкому. Благодаря именно ему, его предыдущей поездке и переговорам с лидерами афганской оппозиции стала возможной наша встреча с моджахедами.

В первый день мы встретились с господином Рабани и его соратниками, и они сразу нам выставили условие: прекратить через территорию Узбекистана поставки оружия и военной техники режиму Наджибуллы. Мы возмутились таким беспочвенным обвинением, а они вскоре привели совершенно абсурдные цифры и факты. Опровергнув и эти «доказательства», мы попросили о скорейшей встрече с земляками.

В сумерках нас подвезли к к какому-то особняку, зайдя в который, родители увидели своих сыновей среди моджахедов. Признаюсь, я был поражен хладнокровием сыновей и черствым их отношением к родителям — ни слез, ни радости. «Привет, как дела?» — и все, отсели в сторону. И это после семилетней разлуки с родиной, с семьей! Один из них — Касым Эрматов из Наманганской области — произнес долгий злостный монолог о Родине. **(Из личного досье: обстоятельства «гибели» К. Эрматова неизвестны. В сентябре 1986 года родителям было официально сообщено о гибели сына и переданы для захоронения цинковый гроб с останками его «тела», который не вскрывали и захоронили. В ноябре 1991 года выведенный из плена житель Каракалпакстана И. Эркаев сообщил, что Эрматов находится в плену и хочет домой).**

Другой, Р. Абдукаримов из Андижанской области **(Из личного досье: Р. Абдукаримов 22 апреля 1986 года самовольно оставил расположение сторожевой заставы. Очевидцев не было, розыск результатов не дал. Характеризовался положительно. Впоследствии было установлено, что он якобы был захвачен мятежниками группы Эсона и передан в банду Хан Ага, а затем переправлен в Пешавар)** также не хотел ехать. Но, как оказалось из дальнейшего разговора, он просто боялся. Мы приняли с ним уговор: не соглашаться сейчас, но согласиться на официальной церемонии — не сработало.

И лишь один согласился — Насыр Рустамов из Ферганской области. **(Из личного досье: Н. Рустамов с 22 ноября 1984 года находился в составе дежурного подразделения по охране военной комендатуры Кабульского гарнизона, где якобы установил неслужебные контакты с несколькими афганскими гражданами. Утром 1 октября того же года оставил расположение комендатуры. Очевидцев не было, оружия и документов при себе не имел).**

С ребятами мы рассчитывали побыть подольше, надеясь «растопить» их сердца, поговорить с ними по душам. С этой целью заранее заказали в гостинице двухместные номера, в которых смогли бы поселиться отцы с сыновьями. Но моджахеды отпустили лишь одного Насыра Рустамова, так как он изъявил желание вернуться. Между тем Насыр, оказавшись наедине с нами, поведал немало интересного: как после пленения просидел два года в зиндане, пока не поверили, что не убежит; как перед встречей с нами их поочередно спрашивали, согласны они вернуться на родину или нет. И лишь когда он сказал, что остается в Афганистане, его привезли на встречу с нами.

На следующий день состоялась официальная церемония передачи нам военнопленных, на которой присутствовали зарубежные журналисты и господин Рабани высокопарно говорил, что любой военнопленный прежде всего человек, а значит, вправе сам выбирать место жительства. Но это был лишь четкий расчет, не более. На церемонии опять-таки выразил желание вернуться только Н. Рустамов. После чего Рабани подошел ко мне и, попросив не беспокоиться, заверил, что я уеду в Узбекистан и с остальными двумя. Затем моджахеды предложили принять коммюнике по итогам встречи.

В проекте того документа указывались, в частности, такие пункты: прекратить поставки оружия и даже любую гуманитарную помощь режиму Наджибуллы и заранее признать в Афганистане будущее коалиционное правительство моджахедов. Мы, делегация Узбекистана, естественно, отказались: как можно признавать еще не родившегося ребенка? Я сразу высказался на этот счет, обратив внимание, что они ведут себя по меньшей мере непозволительно как политики. Впрочем, такое их поведение шло от самого Рабани. Тех двоих ребят он не отпустил, хотя дал мне слово, обещанные списки всех военнопленных не предоставил, обещанного совместного обращения по телевидению к жителям Узбекистана о том, что он готов вернуть всех находящихся у него наших парней, не было.

Политика, конечно, не предусматривает полной откровенности, но должны же и в ней придерживаться каких-то нравственных начал и этических норм, элементарной порядочности. Рабани — политический игрок, а наши ребята для него — игральные карты и не больше, на мой взгляд. Но он и его люди оказались несостоятельными как политики. Как можно рубить сук, на котором хочешь сидеть? Как можно, если хотите править Афганистаном, так непозволительно вести себя с представителями самого большого соседа — независимого государства Узбекистан? А ведь господин Рабани — один из ведущих лидеров «пешаварской семерки», заявившей своей целью свержение нынешнего кабульского режима.

Зато как широко была представлена церемония передачи! Профессор Рабани искусственно создавал выгодное ему общественное мнение: они, мол, никого насильно не держат и все у них только на добровольных началах.

К сожалению, продолжавшиеся и днем, и глубокой ночью переговоры с эмиссарами Рабани не дали нужных результатов.

Наши «хозяева» предложили мне и отцам двух бывших военнопленных остаться в качестве гостей Рабани на неделю, чтобы обсудить ряд важных, как они выразились, вопросов, и что, возможно, можно будет «убедить» двух «несговорчивых» наших парней уехать с отцами домой. Я не принял этого сомнительного предложения, уже убедившись, что ни Рабани, ни его соратники не очень-то утруждают себя выполнением данных ими слов. Даже мой категорический отказ не смутил Рабани. Буквально перед отлетом в аэропорт он послал своего очередного эмиссара с предложением задержаться на неделю.

...И вот мы, наконец, летим домой. Очень горько было смотреть на отцов, возвращавшихся без сыновей рядом со счастливым Рустамовым-старшим, чей сын Насырджан был безмерно счастлив, что летит на Родину. И вспоминалось, как летели в Исламабад: при подлете к городу родители готовы были выломать иллюминаторы, лишь бы поскорее взглянуть на саму землю, на которой жили их дети в течение семи-восьми лет. И вот двое из них возвращались «сами не свои». Возвращались со слезами на иссеченных многочисленными морщинами старческих лицах.

И все же я не верю, что те двое отказались по собственной воле от Родины, от дома, где ждали столько лет их матери, братья, сестры, товарищи. За это в немалой, если не в большей степени надо «благодарить» профессора Рабани.

Записал С. НИКОЛАЕВ.

НА СНИМКЕ: встреча на родной земле.

* * *

По окончании беседы Вилор Рахматуллаевич попросил через газету выразить благодарность за благотворительную миссию агрофирме «Узбекистан» и заводу «Ташсельмаш», перечислившим крупную сумму на поездку отцов к сыновьям.

Доброе дело «Сам-Янга»

Чуть больше года назад распахнул для посетителей свои двери небольшой уютный ресторанчик «Сам-Янг». Расположился он на месте бывшей малопривлекательной закусочной, вокруг которой собирались компании вполне определенного сорта.

— Перед нами задачи стояли очень непростые, — говорит директор ресторана И. Шегай. — Помимо реконструкции здания, дорогостоящих оформительских работ, предстояло завоевать у жителей города добрую репутацию. Хотелось, чтобы нас полюбили, чтобы к нам ходили. Как это сделать при бешеной гонке цен? «Взять» посетителя отменной кухней, изысканным обслуживанием. И, конечно, хорошей рекламой.

Яркие плакаты, фирменные пакеты «Сам-Янга» можно и сегодня встретить в самых разных районах города. Но давно известно: лучшая реклама — не слова, а дело.

Именно таким добрым делом стало решение администрации ресторана провести вечернюю встречу детей с родителями творческого детского объединения «Семь-муль», что в переводе с корейского означает «Родник». За счет ресторана для гостей были накрыты столы. Среди блюд — «изюминки» корейской и китайской кухни «Кесаричи», «Куксу», «Хан Гук». И все-таки, несмотря на приятное пиршество и галантное обслуживание, не это стало гвоздем программы. Общение, обмен мнениями — вот, пожалуй, то, что отличало этот необычный вечер. Родители благодарили педагогов за внимание к их детям, высказывали свои пожелания. Примечательно, что вот так, все вместе — родители, педагоги, ребята встретились в нерабочей обстановке благодаря добрым спонсорам впервые. Молодое творческое объединение «Семь-муль», собравшее подростков от 6 до 18 лет, уже сегодня заслужило репутацию ведущего детского музыкального коллектива республики, куда вошли танцоры, вокалисты, скрипачи, пианисты, флейтисты, гитаристы. Конечно же, им помимо напряженной работы нужны и вот такие праздники. Здесь, на эстраде «Сам-Янга», старшеклассники исполнили свои лучшие концертные номера.

...Вечер подходил к концу, когда ребята узнали о главном сюрпризе. Для пошива новых концертных костюмов администрация ресторана прямо в зале передала им 10 тысяч рублей. Присоединился к доброму делу и находившийся здесь частный предприниматель Борис Тимофеевич Ли, который не пожалел тысячу рублей. Одним словом, уходили ребята с банкета не с пустыми руками.

А. ЗАМШЕВА.

Вокруг рынка

Путь тернист и ухабист

В составе многопрофильного автопредприятия «Ташгортрансэкспедиция» насчитывается более 300 автомобилей, около 70 пунктов приема заказов от населения. Три года коллектив проработал в условиях полного хозрасчета и самофинансирования.

Такая форма организации труда внесла существенные коррективы в деятельность предприятия: расширилась сфера услуг, создан, по сути, стартовый задел для перехода на рыночные отношения. Валовой доход по итогам прошлого года на полтора миллиона рублей превысил показатель 1990 года. Всего же различных услуг горожанам было оказано на сумму более 5 миллионов рублей, или по 2,65 рубля на каждого жителя.

— Учитывая нынешние сложности, мы пришли к выводу о необходимости пересмотреть некоторые формы и методы организации труда, — рассказывает директор предприятия Жалолитдин Нуритдинов. — Поэтому реорганизовали определенные производственные структуры, в непроизводственной сфере сократили штат ИТР, вплотную занялись проблемой механизации ручного труда.

По словам Ж. Нуритдинова, резкое сокращение поступлений в торговую сеть мебели, телерадиоаппаратуры, других промышленных товаров напрямую отразилось на деятельности трансэкспедиции. Чтобы избежать простоев машин, заключены договоры с Ташхозторгом, Таштоплесстройторгом, станцией Ташкент-Товарный, рядом других предприятий и организаций на перевозку грузов. Прошедший год доказал эффективность заключения таких договоров. Однако...

— Стоимость топлива, запасных частей, материалов, самих автомобилей постоянно растет, — сетует Жалолитдин Джамалович.

Вновь коллективу приходится ломать голову в поисках оптимальной формы работы с клиентами. Упрощено, например, оформление заказов, созданы дополнительные шесть приемных пунктов. Теперь по телефону можно заказать автотранспорт, сообщив свои координаты и время подачи. Кроме того, специальные подразделения не только помогут доставить вещи на дом, но и произвести сборку мебели. Реальной стала доставка аварийного или неисправного автомобиля на станцию техобслуживания либо на ремонтную базу самого предприятия. Предполагается, что общая сумма услуг составит в этом году не менее 17 миллионов рублей.

Время сейчас легким не назовешь. И основная тяжесть социальной защиты своих работников, конечно же, легла на плечи администрации, совета трудового коллектива. Компенсация за обед, к примеру, здесь составляет до пяти рублей. Ежемесячно выплачиваются дополнительные сто рублей. Кстати, работникам было выделено 184 тысячи рублей для покупки одежды и обуви для детей. Есть своя пасека, лимонарий. Часть получаемого урожая направляется в столовую, часть реализуется автомобилистам.

Впрочем, не все обстоит так радужно, как может показаться на первый взгляд. Ведь в прошлом году не все трансагентства справились с плановыми заданиями. Среднесуточный пробег автомашин выполнен всего на 88,5 процента, коэффициент использования парка составил 0,623. В «пассиве» предприятия и отказы от приема заказов, несвоевременное прибытие машин. Есть ряд других недоработок. Так что поле деятельности представляет собой нетронутую целину. Особенно в изменившихся социально-экономических условиях.

В. ТИТОВ.

Круглые даты 1992 года

Исполняется:

● 100 лет со дня основания в 20 километрах от Ташкента села Черняевского («Черняевки», как называют эту местность и сейчас). Свой вековой юбилей также отмечает в нынешнем году и Янгиюль. Ранее это был поселок Кауфманский и имел 92 двора. Здесь в ту пору проживало 450 человек. Недалеко от Янгиюля, всего в полутора километрах, располагалось село Константиновское, тоже основанное 100 лет тому назад приехавшими из Саратова немцами. Население его насчитывало 579 человек.

Самый же первый русский поселок, возникший под Ташкентом, — это село Никольское (ныне Луначарское). Оно было основано в 1884 году и стало любимейшим местом отдыха менее состоятельных ташкентцев.

● 55 лет со дня начала замены в торговых предприятиях Ташкента ледников на электрические холодильники. Первый такой шкаф-холодильник был установлен в августе 1937 года в магазине № 12 Ташпищеторга, находившемся на улице К. Маркса. Старожилы еще помнят этот угловой гастроном, где сейчас располагается самый крупный в городе ресторан. Но еще долго после этого скоропортящиеся продукты в магазинах хранились в ледниках.

До начала нынешнего века лед для торговых предприятий, ресторанов и личных нужд заготавливали только зимой на Боссу и Анхоре. Первую попытку изготовления искусственного льда предпринял владелец пивоваренного завода Н. И. Иванов, но она оказалась неудачной. Более современный завод открыл в 1904 году П. И. Апрелков на Варваринской улице (ныне К. Цеткин). Здесь готовили лед из колодезной воды.

● Первую фабрику комнатных ледников в то же время открыла Н. И. Перебатова на углу улиц Куйлюкской (Куйбышевское шоссе) и Жуковской. Здесь выпускали холодильные шкафы и буфеты с ледниками любой величины по желанию заказчиков. Кстати, на сельскохозяйственной выставке в Ташкенте продукция этой фабрики была награждена серебряной медалью.

Письмо не опубликовано, меры приняты

Читательница Т. Модаренко в письме в редакцию сетовала на нарушение правил культурного обслуживания в магазине № 10 Чиланзарского райпищеторга. Как сообщили из торга, письмо обсуждалось, факты подтвердились. Продавцу магазина № 10 Сандалиходжаеву объявлен выговор, он лишен премиальных.

* * *

В письме в редакцию Лилия Федоровна Шилова просит оказать содействие в установке навесов на остановке «Волгоградская-Чиланзар», так как и в дождь, и в снег приходится стоять под открытым небом. Вот что сообщили редакции из главного управления благоустройства: силами треста «Спецремдормост» теневой навес по улице Волгоградской - Чиланзарской установлен.

* * *

«Мне 78 лет, я ваш постоянный читатель. Газета для нас, стариков, духовная пища, но вот наше почтовое отделение № 16 Сергелийского района плохо нас обслуживает», — пишет нам об этом инвалид ВОВ М. Бахтияров. Как сообщили нам из городского производственного объединения почтовой связи и распространения печати, письмо обсуждалось, факты подтвердились. За отсутствие контроля за работой доставочной службы начальник этого почтового отделения А. Амосова лишена премии.

За беспокойство, причиненное по вине работников связи, подписчику Бахтиярову приносим свои извинения.

«Обыкновенная...»

— так говорит о себе Галина Ефремовна Поваляева. Может, потому, что судьба ее во многом схожа с судьбой ее сверстниц. Детство пришлось на голодное и трудное военное лихолетье, совсем девчонкой пошла в ремесленное училище, училась на токаря...

Работать начала рано, к тому же труд был далеко не женский, наравне с мужчинами приходилось трудиться у токарного станка, в сборочном цехе завода «Таштекстильмаш».

Более сорока лет прошло с тех пор. Выросли сыновья, подрастают внуки... А Галина Ефремовна по-прежнему на заводе. Хоть и проводили ее сослуживцы девять лет назад на заслуженный отдых, не может она без работы, трудится комплектовщицей.

О ней говорят — мужественная, женственная, добрая, мягкая. А она твердит: «Обыкновенная...».

НА СНИМКЕ: Г. Поваляева за работой.
Фото А. Хачатурьяна.

Сегодня на «Таштекстильмаше»

«О сколько нам открытий чудных...»

Продолжать дальше эти известные нам еще с детства пушкинские строки, пожалуй, не стоит, ибо тема этого материала весьма далека от поэзии.

Однако есть все же что-то общее между этими вечно живыми, пленительными строчками и изобретательством, рационализаторством.

В самом деле, разве не «чудное открытие» — воплощение в производство передовых технологий, технических новшеств, нестандартных конструктивных решений, приносящих экономический эффект и повышающих качество изделий.

В прошлом году завод «Таштекстильмаш» получил только от различных внедренных в производство рационализаторских предложений экономический эффект на сумму свыше 156 тысяч рублей.

— Могли бы и больше, — говорит начальник отдела рационализации и изобретательства Владимир Петрович Логунов. — Однако активность рабочих и служащих предприятия в этом деле стала заметно снижаться. Причина здесь, на мой взгляд, одна: нет у людей стимула и заинтересованности. А по идее, уже сейчас все должно меняться.

Общество потрясают разного рода реформы, в том числе и экономическая. Много говорится о переходе на основы регулируемой рыночной экономики, о дальнейшем развитии хозрасчета. Но ведь переход на эти рельсы связан с активизацией работы многих уже существующих звеньев и развитием новых. Отделы и общества по работе с рационализаторами и изобретателями — важное звено в условиях рынка.

И сразу навязчивое сравнение. Почему-то японцы очень любят выписывать и интересуются нашими журналами по науке и технике. И, между прочим, очень мило на почерпнутой информации прогрессируют — оперативно внедряют публикующиеся у нас материалы о рацпредложениях, идеи, мысли... А мы узнаем про их жизнь и диву даемся. Но в отличие от них и Запада мы своих рационализаторов только хвалим за предложения и зачастую пропускаем чью-то пульсирующую творческую мысль мимо ушей. Что касается авторского вознаграждения, то выплачиваемой суммы, при нынешних ценах, хватит разве что на пачку сигарет.

Словом, за такие гроши не каждый захочет тратить время и ломать голову над какой-то идеей. Выгоднее заняться каким-то другим делом.

Правда, недавно вышло новое постановление об изобретательстве, способствующее его стимулированию. Однако в этом документе совершенно не затронуты вопросы о рационализаторах. Остается только ждать, надеяться и верить, это эти люди не останутся незамеченными.

И в заключение хочется сказать, что достигнутыми результатами предприятие обязано таким людям, как В. Трегубов, Р. Хабибулин, Х. Баратахунов, С. Матыцин, и другим. Это благодаря их энергии и энтузиазму мы получили экономию и прибыль.

Записал С. ЛЕВЧЕНКО.

ОТ ОТДЕЛА ЭКОНОМИКИ. Как известно, во всем цивилизованном мире свой интеллектуальный потенциал заводы, фабрики, концерны и фирмы содержат сами, а не государство. В условиях рынка иначе и быть не может. Ведь в первую очередь изобретатели и рационализаторы работают на предприятие, прямо заинтересованные в прибыльной деятельности «родного» предприятия.

Следовательно, оно и должно заботиться о вознаграждении, повышении стимула и заинтересованности.

На ВДНХ Республики Узбекистан

Новости науки и техники

● НОВАЯ ПОТОЧНАЯ ЛИНИЯ

Выгодно отличается от отечественных и зарубежных аналогов новая поточная линия первичной переработки хлопковых семян. Она создана в Среднеазиатском научно-исследовательском проектно-конструкторском институте пищевой промышленности. Оснащена высокоэффективным ресурсо-и энергосберегающим оборудованием.

Производительность технологического потока составляет 400 тонн хлопковых семян в сутки. Использование новой техники позволяет снизить потери масла с отходами на 0,1 процента. Отдельные узлы и механизмы поточной линии испытаны и внедрены на Кокандском, Ташкентском, Чимкентском и Янгиюльском масложиркомбинатах. Экономический эффект от внедрения всей технологической цепочки превышает 566 тысяч рублей.

● КОМПАКТНОЕ КОПТИЛЬНОЕ УСТРОЙСТВО

Копчености всегда в цене и пользуются повышенным спросом. Но увеличение их выпуска нередко сдерживается из-за отсталости коптильного хозяйства. Испокон веков известные технологии копчения отличаются сложной и громоздкой конструкцией, сравнительно длительным процессом тепловой обработки.

Это и побудило специалистов научно-производственного объединения «Конструктор» Министерства сельского хозяйства республики разработать новое устройство для копчения мясных и рыбных продуктов.

Техническая новинка занимает немного места, она позволяет ускорить процесс тепловой обработки продукции благодаря наличию дымогенератора на дверях камеры.

Необходимый температурный и дымовой режим внутри коптильной установки поддерживается автоматически. Для этого предусмотрено автоматическое включение и отключение электронагревательных элементов.

Применение нового устройства для термической обработки пищевых продуктов обеспечивает совмещение и совершенствование технологических процессов, стабилизирует качество выпускаемых копченостей. Высокопроизводительное коптильное устройство внедрено на Янгиюльском экспериментальном колбасном заводе.

Годовой экономический эффект от внедрения одной коптильной установки составляет 87 рублей на 1 тонне колбасы. Разработка защищена авторским свидетельством.

Ю. РОМАНОВ.

НЕ ВПАДАЯ В ОТЧАЯНИЕ

На заводе ЖБИ-1 «Главташкентстроя», как и на многих других предприятиях города, с поставками сырья и оборудования нелегко. Однако заводчане не впадают в отчаяние, делают все возможное для увеличения выпуска и повышения качества своей продукции.

В коллективе арматурщиков, возглавляемом опытным бригадиром Александром Добровым, считают, что сегодня необходимо приложить все усилия для решения проблемы с жильем.

— От того, как мы сработаем, будет зависеть успех в этом деле. А что касается перебоев с материалами и сырьем, думаем, это явление временное, постепенно все наладится, — таково мнение членов этого небольшого коллектива.

Так же мыслят и в бригаде формовщиков Аллаяра Каримова. Несмотря ни на какие трудности, его товарищи по работе И. Смольянов, А. Имамов, И. Джаназаков, И. Искандеров, Р. Алимбеков и В. Котлов постоянно на передовом рубеже.

И движет этими людьми отнюдь не материальная заинтересованность, а сохранение имиджа предприятия.

Словом, теорию рынка здесь уяснили правильно. Будет «хорошо» заводу, будет и хорошая жизнь для его тружеников.

У. УСМАНОВ.

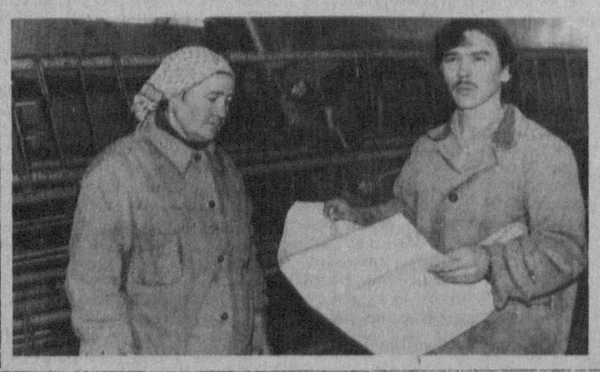

НА СНИМКАХ: бригада формовщиков Аллаяра Каримова; арматурный цех: электросварщица Галина Артемьева и бригадир Александр Добров.

Фото автора.

Узбекистан: экспортные возможности

● 25 ФЕВРАЛЯ ОТКРОЕТСЯ СЪЕЗД ТОРГОВО-ПРОМЫШЛЕННОЙ ПАЛАТЫ УЗБЕКИСТАНА ● ФИРМА «ТАШКЕНТВНЕШСЕРВИС» (ПОДРАЗДЕЛЕНИЕ ПАЛАТЫ) ОБСЛУЖИВАЕТ 120 КРУПНЕЙШИХ ПРЕДПРИЯТИЙ УЗБЕКИСТАНА, ОКАЗЫВАЕТ 50 ВИДОВ УСЛУГ ПО РЕКЛАМЕ, ИНОСТРАННЫМ ПЕРЕВОДАМ, КОНСУЛЬТИРУЕТ ПО ВОПРОСАМ ВНЕШНЕЭКОНОМИЧЕСКОЙ ДЕЯТЕЛЬНОСТИ ● К СОТРУДНИЧЕСТВУ ПРИГЛАШАЕТ ФРАНЦИЯ ● РОЛЬ ТПП В УСЛОВИЯХ РЫНКА

ДЛЯ СПРАВКИ. Торгово-промышленная палата — общественная организация, цель которой — содействие развитию торгово-экономического и научно-технического сотрудничества с зарубежными странами и предприятиями. ТПП выражает интересы 300 своих действительных членов и призвана активно содействовать им в работе на внешнем рынке, в развитии прямых связей, освоении новых форм международного сотрудничества. Деятельность ТПП республики осуществляется по таким направлениям, как организация и содействие в проведении симпозиумов, экспозиций, по вопросам развития торгово-экономических и научно-технических связей, предлагает свое сотрудничество государственным организациям в выработке новых форм деятельности, касающихся развития внешнеэкономических связей, выполняет на коммерческой основе экспертизу качества и количества экспортных и импортных товаров, содействует патентованию изобретений за границей, а также регистрации в стране и за рубежом товарных знаков предприятий и организаций республики и т. д.

В Торгово-промышленной палате (ТПП) Республики Узбекистан состоялась пресс-конференция для работников печати, радио и телевидения, посвященная предстоящему съезду. На вопросы собравшихся ответила председатель президиума Торгово-промышленной палаты республики Д. Ю. Мирсаидова.

Ведущие специалисты Торгово-промышленной палаты Узбекистана отметили, что предстоящий съезд — это не только отчетное мероприятие за пятилетний период деятельности, но, в первую очередь, создание Национальной торгово-промышленной палаты суверенной республики. При распаде союзных структур, естественно, распались и структуры взаимодействия подобных палат. Вот почему на рассмотрение правительства был передан пакет документов, предусматривающих дальнейшее развитие деятельности ТПП в условиях экономических реформ и совершенствования рыночных структур.

Например, раньше все зарубежные выставки, в том числе и узбекистанские, проводило объединение «Экспоцентр», у которого оседала почти вся валюта. Не было в региональных палатах и арбитражного суда, ибо все коммерческие операции проводились через «центр». Съезд призван решить многие вопросы существенного изменения и усовершенствования структурных функций ТПП.

В условиях рынка, когда появилось немало СП, МП, ассоциаций, необходимо, чтобы защитниками интересов предпринимателей стала Торговая палата, чтобы она отвечала требованиям международного стандарта. Например, во Франции 161 независимая торговая палата, есть региональные и местные. То есть они пронизывают экономику страны снизу доверху. Имея в своем бюджете огромные суммы — в 1990 году они составили 13 миллиардов франков, — она имеет реальную возможность помогать предпринимателям, защищать интересы и государственных структур, и предпринимателей. Кстати, французская компания «Атеймада», «нацеленная» на Восток, привезла и передала в Торговую палату нашей республики проект центра делового Парижа. В нем предлагается создать содружество торговых палат республик Средней Азии, в котором большое внимание отводится Узбекистану. Причем, как только наше правительство даст «добро», строительство подобного объекта для нас обойдется бесплатно.

Интересное сообщение сделала и начальник отдела контроля Г. А. Казакевич, отметившая, что не всегда импортные товары могут считаться лучшими. Как показывает экспертиза, к нам в Узбекистан поступает немало и бракованной продукции. Бракованной, в полном смысле этого слова. Ежегодно экспертами ТПП проверяется импортных товаров на сумму около 1,5 млрд. рублей, в том числе и оборудования на 100 млн. рублей. Из проверенного импортного оборудования ежегодно бракуется и признается не соответствующим техническим условиям контрактов на сумму около 10 миллионов рублей. Только по Ташкенту в прошлом году забраковано оборудования на сумму почти 7 млн. рублей. В НПО «Средазэлектроаппарат» — это универсальные фрезерные и плоскошлифовальные станки индийской фирмы «Спан Оверсиз ПВТ ЛТД», на заводе «Узбекхиммаш» — станок карусельный фирмы «Шисс», на ПО «Ташкентхлеб» — мини-хлебопекарня фирмы «Винглер» из ФРГ. Не единичны случаи поступления в республику и товаров народного потребления, не соответствующих требованиям контрактов. Особенно это касается тканей, поступающих из Южной Кореи, Сирии, КНР. Экспертами текстильной группы фирмы «Ташкент-экспертиза» за прошедший год забракованы полотно трикотажное и шелковые ткани Сирии в количестве 67 тысяч метров на сумму 342 тыс. руб., экспертами «Кашкадарьявнешсервис» — партия головных платков афганской фирмы «Яхшерах Бадахшан ЛТД» на сумму 473 тыс. руб.

Отсюда можно сделать вывод, как важна компетентность при оценке качества поступающих в республику товаров, сырья, оборудования, их приемке. Немаловажное значение имеет и своевременное предъявление претензий инофирмам, которые в качестве рекламационных материалов признают только акты экспертов ТПП Республики Узбекистан.

С изменением названия ТПП изменится и устав, проект которого тоже предложен.

На съезде решатся многие вопросы, связанные с самостоятельной деятельностью Торгово-промышленной палаты республики на ниве новых экономических отношений. А они уже завязываются с торговыми палатами Индии, Малайзии, Пакистана, Бельгии, Бангладеш.

Э. АДАЙКИНА.

Чуточку внимания, зрители!

Яркая зрелищность телепередачи «Утренняя звезда» оказалась заразительной, положив начало новой манере детских конкурсов. Во всяком случае, именно так — под светомузыку, танцы в стиле рэп и оглушительную реакцию юных зрителей — прошел конкурс ведущих, организованный центром детско-юношеского творчества Хамзинского района.

Методист центра Ирина Эдуардовна Турашева поставила перед собой цель найти ребят, способных живо и остроумно вести школьные вечера, концерты, конкурсы и прочие многочисленные мероприятия, которые проводятся в школах. И вот восемь участников, ставших до этой встречи победителями в школьных конкурсах, доказывали свою способность завоевывать внимание и симпатии зрительской аудитории.

Надо отдать им должное, выдумки и фантазии было приложено немало. Чего стоила, например, игра, которой увлекла зрителей одна из участниц конкурса, ученица 204-й школы Инна Воронина, — нескольким ребятам из зрителей предлагалось снять обувь, перемешать ее, а потом попробовать с завязанными глазами найти свои ботинки. Или смешное и ехидное «школьное телеобозрение» Максима Попова из школы № 69. Но самой элегантной, самой находчивой и самой зажигательной ведущей взыскательное жюри признало ученицу школы № 61 Свету Мамбетову. А похвалу зрителей снискали все конкурсанты. Главное же — ребята показали свое умение держаться на сцене и держать внимание зрителей.

А. СПИРИДОНОВА.

Спрашивают—отвечаем

Одна из главных проблем, стоящих перед человечеством, — борьба с незаконным распространением и употреблением наркотиков.. Расскажите, пожалуйста, о последних действиях ООН, предпринятых в этой области. Участвует ли СССР в борьбе с наркобизнесом?

С. Голуб.

Постоянные читатели «Вечерки» знают, что тема борьбы с наркоманией периодически освещается на страницах «ВТ», как, впрочем, и на страницах других изданий. Повторяться, думаем, нет смысла. Тем более что редакция готовит к публикации новые материалы по этой злободневной теме. Поэтому предлагаем автору письма ознакомиться с публикациями «Вечерки».

ВЕЧЕРНИЙ КУРЬЕР

● НЕПЛОХОЙ МАТЕРИАЛ — ГЛИНА

У нас в Средней Азии и во многих странах Востока, везде, где мало леса, сельские дома на протяжении тысячелетий строят из глины. Глину смешивают с соломенной сечкой и выкладывают из нее прочные стены, за которыми летом прохладно, а зимой тепло. Или смешивают глину с песком и формуют из нее кирпичи, которые сушат на солнце и выкладывают потом из них стены, скрепляя кирпичи глиняным же раствором. А в Йемене из глины возведены даже шестиэтажные здания. Сейчас о таком строительном материале, как глина, вспомнили в ГДР — стоит она дешево и имеется почти везде. С помощью глины можно быстрее обеспечить население жильем.

НА СНИМКЕ: крестьянин Нимасерек — один из тех, кто владеет трактором в селе Кесон, в Тибетском автономном районе.

● ВИРУС УБИВАЕТ ДЕЛЬФИНОВ

Причиной массовой гибели дельфинов у берегов Греции является особый смертоносный вирус. К такому выводу пришли специалисты греческого отделения организации «Гринпис». На состоявшейся здесь пресс-конференции они объявили, что после многочисленных исследований в одном из голландских институтов установлено, что речь идет о вирусе ДДВ (буквы лат.), который ослабляет иммунную систему животных и убивает их в течение двух недель.

● ДОМАШНЕМУ МАСТЕРУ

Попробуйте для ремонта отвалившихся от стены кафельных плиток применить клей из растворенного в ацетоне упаковочного пенопласта. По углам плитки нужно положить четыре кусочка пенопласта размером примерно 20х20х20 мм и капнуть на них пипеткой по 20—25 капель ацетона. Через несколько секунд пенопласт растворяется, после чего плитку плотно прижимают к стене. Через полминуты клей схватывается. Таким же способом можно подклеить кожаные подошвы на обуви, линолеум, паркет и другие материалы.

● РАГУ «МЯУ-МЯУ»

Для того, чтобы приготовить рагу из кролика, нужна хотя бы кошка — это шутливое изречение с подписанием Президентом России Указа «О свободе торговли» приобрело зловещий реальный смысл. Так, в Нижнем Новгороде, воспользовавшись «свободой торговли», предприимчивые продавцы под видом свинины или баранины продавали собачатину, а вместо кроликов предлагали ободранных кошек. Подобные сигналы были и из других уголков России.

Отличить говядину от конины, баранину от собачатины, а крольчатину от кошатины при простом осмотре неспециалисту трудно. Поэтому газета «Сельская жизнь» познакомила своих читателей с главными различиями в строении костей сих животных и характерными особенностями внешнего вида мяса, дабы покупатель в силу своей неграмотности не отведал отбивных из дворняжки или рагу из «мяу-мяу».

● ПЕРЕМЕНЧИВАЯ МОДА

Потребление вина во Франции упало за последние 30 лет на 33 процента. Около двух миллионов французов совсем не пьют вина. Упало и потребление пива. Такое сокращение объясняется, во-первых, тем, что усиливающаяся механизация труда, повышение доли умственного труда во многих профессиях исключают потребление алкоголя в середине дня, за обедом, что еще недавно считалось нормальным. Во-вторых, играет роль мода. Молодые французы сейчас считают, что вино несовременно, не в моде. В эти же годы увеличилась продажа безалкогольных напитков. Упало потребление вин и в других странах с развитым виноделием — в Испании, Италии, Португалии.

● ВЫШЕ ПИРАМИДЫ ХЕОПСА

Самым высоким сооружением древнего мира на протяжении нескольких тысячелетий была пирамида Хеопса высотой 146,6 метра. В XIII веке в Англии был построен кафедральный собор в Линкольне. Его верхушка оказалась на четырнадцать метров выше пирамиды. В 1931 году рекорд перешел к знаменитому нью-йоркскому небоскребу «Эмпайр стейт билдинг» высотой 381 метр. Позднее появилось 109-этажное здание в Чикаго, возвышающееся на 442 метра. В 1967 году пальму первенства завоевала Останкинская телебашня — 536 метров. А в 1975 году рекордсменкой стала 646-метровая мачта польского радио.

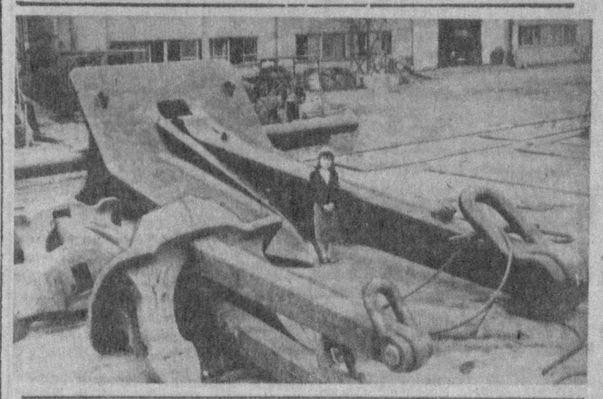

● ЦАРЬ-ЯКОРЬ

ЯПОНИЯ. Самый большой якорь в мире произведен на заводе в городе Нобеока (префектура Мияцзаки). Его вес 70 тонн, длина 10,6 метра, ширина 8,7 метра. Предыдущий рекордсмен, который используется на нефтяных платформах в Северном море, легче японского на 23 тонны.

Гиганту с момента рождения уготовано место в знаменитой книге Гиннесса. Однако сделан он не для забавы. Якорь предназначен для использования на специальном судне, работающем на строительстве насыпи для 15-километрового шоссе через Токийский залив между городами Кавасаки и Кисарацу. К месту он будет доставлен в разобранном виде. На том же заводе будут сделаны еще семь таких же гигантских якорей.

НА СНИМКЕ: якорь-рекордсмен.

● ИЗ КОПИЛКИ КУРЬЕЗОВ

Оказывается, поцелуи — радость не для всех.

Как утверждают ученые, только половина человечества занимается подобным выражением чувств. Некоторые жители Африки панически боятся поцелуев, так как верят, что таким образом у них выходит дух. Как любовную прелюдию они используют танец. Среди африканских племен, где вершиной элегантности является прокалывание губ и ношение в них разного рода предметов, часто колющихся и острых, поцелуй просто невозможен. Увертюрой любви является сжатие большого пальца женщины в ладони мужчины.

Пигмеи и жители Мозамбика считают, что отказ от поцелуя — элемент гигиены, а папуасы выражают свои чувства, обгрызая ресницы возлюбленной. На острове Бали дотрагиваниями лицами таитяне же потираются щеками и языками.

Ну а мы все-таки целуемся.

● УСЛЫШАННЫЙ АНЕКДОТ

— Ханс, ты же обещал мне, что вернешься домой ровно в четыре!

— Да, папа!

— А я разве не обещал всыпать тебе как следует, если ты не придешь вовремя?!

— Да, папа. Но раз я не сдержал своего обещания, ты можешь не сдержать своего...

(По материалам печати и информационных агентств).

реклама

К сведению поступающих в вузы!

Инженерно-техническая корпорация «ЗИЁ» ОРГАНИЗУЕТ ПЛАТНЫЕ КУРСЫ С ГАРАНТИЕЙ подготовки к вступительным экзаменам в вузы по математике, физике и химии на узбекском и русском языках.

Занятия будут проводиться опытными преподавателями ведущих вузов г. Ташкента, в группах не более 8 человек.

Начало занятий — по мере укомплектования групп не позднее 15 марта 1992 г.

Обращаться по адресу: г. Ташкент, ул. Навои, 13. Архитектурно-строительный институт, корпус 2, комната 220 (вход со стороны Дворца искусств). Телефон 41-14-01.

Дорожные электромеханические мастерские Среднеазиатской железной дороги могут по безналичному и наличному расчету

ПРОИЗВОДИТЬ РАБОТЫ:

по шлифовке коленчатых валов, расточке блоков и гильз автомашин марок: «ЗИЛ-130», «ГАЗ-52», «ГАЗ-53», «ГАЗ-24», «Москвич-412», «Жигули» организациям и владельцам личных автомашин в неограниченных количествах.

Адрес мастерских: 700005, г. Ташкент, Куйбышевское шоссе, 13 «а», (автобусы: 5, 12, 26, 37, 68, 81, остановка «Тепловозное депо»).

БИККС

Малое внедренческое предприятие «Алина» производит реализацию плит

из экологически чистого древесностружечного материала, выполненного на основе магнезиального цемента различной цветовой гаммы, имитирующей мрамор, малахит, пластик, а также производит отделку стен различных помещений этими плитами.

Телефоны: 90-94-85, 91-31-08, 98-64-53, 68-70-35.
Телефакс: 8-3712-90-41-97.
Адрес: г. Ташкент, ул. Зебо Шамсутдиновой, тупик 2.

Ассоциация «БИККС».
Узбекское рекламное агентство «Сарбон» А/О «Союзреклама».

Республиканский театр мод для тех, кто обладает выразительной внешностью, стройной фигурой и желанием работать в театре мод,

объявляет конкурсный прием

В ТЕАТРЕ МОД НА ДОЛЖНОСТЬ АКТЕРА-ДЕМОНСТРАТОРА.

Приглашаются юноши-узбеки и девушки-узбечки в возрасте 18—23 лет, ростом 170 и выше, размерами 44—46.

Конкурс состоится 29 февраля в 14.00 в помещении Театра мод по адресу: ул. Саперная, 25, Республиканский центр ассортимента и моды швейной промышленности.

МП «РЕСТАВРАТОР» при ПО «УЗАВТОРЕМОНТ»

принимает заказы

ПО ВОССТАНОВЛЕНИЮ КОЛЕНЧАТЫХ ВАЛОВ ВСЕХ МАРОК АВТОМОБИЛЕЙ.

Ведет прием на работу по специальностям:
● шлифовщика;
● наплавщика;
● слесаря по ремонту оборудования.

Оплата труда — сдельная, по договорным расценкам.
Телефон для справок 91-36-08.
Адрес: ул. Бехтерева, 103.

ЗАВОД «ТАШСЕЛЬМАШ»

принимает заказы

от предприятий и кооперативов на выполнение механомонтажных, сварочных, электрических работ, а также на ремонт оборудования.

Обращаться по телефонам: 32-36-98, 39-02-18.

МГП «ЭКОМЕД» при ПЕРВОМ ТАШГОСМИ

проводит очередной прием на курсы

КЛАССИЧЕСКИХ И ЧАСТНЫХ МЕТОДИК ЛЕЧЕБНОГО МАССАЖА.

Обучение гарантирует слушателям приобретение профессиональных навыков владения приемами массажа.

Теоретические и практические занятия проводят высококвалифицированные преподаватели кафедры ЛФК, врачебного контроля и физиотерапии профессор Куликов Ю. А., доцент Руми С. С.

По окончании курсов слушателям выдается сертификат на двух языках международного образца.

Телефоны для справок: 62-06-37 с 8 до 11.00; 67-74-86 с 12 до 17.00.

Внимание!

В связи с переименованием Международной корейской ассоциации дружбы и сотрудничества (МКАДИС) в Союз международных корейских ассоциаций дружбы и сотрудничества (СМКАДИС) и перерегистрацией его устава

СЧИТАТЬ НЕДЕЙСТВИТЕЛЬНЫМИ

круглую печать и фирменные бланки с прежним названием МКАДИС.

К СВЕДЕНИЮ РУКОВОДИТЕЛЕЙ ОРГАНИЗАЦИЙ И ПРЕДПРИЯТИЙ!

Внешнеторговая хозрасчетная фирма «МЕРКУРИЙ» при Минмонтажспецстрое

ЛИКВИДИРУЕТСЯ.

Претензии принимаются в месячный срок со дня опубликования объявления по адресу: 700000, г. Ташкент, ул. Энгельса, 25. Телефон 34-79-41.

Институт иммунологии Минздрава Республики Узбекистан

объявляет конкурс

на замещение вакантных должностей:

1. Лаборатория иммуногенетики: зав. лабораторией (кандидат медицинских наук) — 1; младший научный сотрудник — 2.
2. Клинический отдел: отделение аллергологии — зав. отделением (кандидат медицинских наук) — 1; старший научный сотрудник — 1.
3. Отделение клинической иммунологии и аллергологии детского возраста: зав. отделением (доктор медицинских наук) — 1; младший научный сотрудник — 1.
4. Лаборатория иммунодиагностики: старший научный сотрудник (кандидат медицинских наук) — 1; младший научный сотрудник — 1.

Заявления для участия в конкурсе принимаются от лиц, имеющих постоянную прописку в г. Ташкенте.

Прием заявлений и документов прекращается спустя месяц со дня объявления конкурса.

Адрес Института иммунологии Минздрава РУ: 700060, г. Ташкент, ул. Гоголя, 74. Телефон 33-92-97.

СЛУЖБА СРОЧНЫХ ОБЪЯВЛЕНИЙ

ОБМЕН КВАРТИР МЕСТНЫЙ

● Новую улуч. план. 4-комн. квар. на м-ве Дустлик-2 на 4-комн. в Куйбыш. или Хамзин. р-нах. Тел. 96-21-88.

● Две 2-комн. на 4-комн. или 2 на 2, 5 на 4. Тел. 46-26-54, 62-51-02.

● 2-комн. на 1-комн. Тел. 53-31-91.

● 2- и 1-комн. (академгородок) на 3-, 4-комн. ближе к центру. Тел. 63-99-07, 62-69-46.

КУПЛЮ

● 3-комн. квар. в центр. р-нах по линии метро, Юнусабад по 72 авт. Тел. 22-00-13.

● «РАФ», автобус. Тел. 33-89-98.

ПРОДАЮТСЯ

● Щенки афганской борзой от золотых медалистов. Тел. 54-10-51.

● Новые: украинский кухонный буфет, имп. гостинно-кухонный уголок, кожаные пальто жен. раз. 48, плащ жен. раз 48, куртка муж. раз. 46, телевизор диаг. 51 см, видеомагнитофон мультисистемный «Фунай» СП. Тел. 56-07-96.

● Холодильник «ЗИЛ-Москва», б/у, пианино, шифоньер. Тел. 55-21-39, 54-19-27.

● Видеотехника, холодильник, мебель. Тел. 90-19-84.

● 2 дачи. Тел. 98-33-41.

● Дачный участок, стройматериалы. Тел. 63-63-19. После 20.00.

● Новая инвалидная коляска взрослая. Тел. 91-03-20, 78-94-56.

● Холодильник «ЗИЛ» в упаковке. Тел. 74-92-16. Антонина.

● Горнолыжные ботинки. Тел. 34-21-48. Звонить с 11 до 17.00.

● Мягкая мебель (отеч.) новая, в упаковке. Тел. 67-95-75.

● 2-комн. квар. с гаражом на м-ве ТТЗ-1. Тел. 61-17-23.

● Мебель в хорошем состоянии. Импортная: письменный стол, книжный шкаф, шифоньер, диван-кровать, 2 стула, полусервант, журнальный столик, трюмо. Отечественная: шифоньер, письм. стол, раздвижной стол, кухонная мебель, газовая плита «Брест», кондиционеры «БК-1500», «БК-2000», холодильник «Орск-4», цветн. телевизор «Фотон 51-311 ДИ». Тел. 23-05-00.

СНИМУ

● Под офис частный дом или возьму в аренду помещение. Тел. 33-89-98.

РАЗНОЕ

● Требуются вышивальщицы и швеи-надомницы. Тел. 94-39-86.

● 4-месячные курсы аранжировки цветов. В программе фитодизайн, икебана по школе Согецу с применением растительного и искусственного материала. Видео- и диафильмы. Сбор 1 марта в 10.00, ком. 37, ДК текстильщиков.

МЕНЯЕМ

● Небольшой плановый дом 2-комн., уч-к 4 сотки, на 3- или 4-комн. гос. квар. Тел. 92-10-87.

● А/м «Москвич» на квартиру. Тел. 67-36-35.

УТЕРЯННЫЙ

● Диплом серии IУВ № 075209, выданный ТашгосМИ на имя Султановой Г. С., считать недействительным.

Шанс ташкентцев на победу

Удачно складывается открытый чемпионат СНГ по баскетболу для спортсменов команды «Узстроймеханизация» из Ташкента. Они сумели войти в восьмерку сильнейших коллективов, где идет борьба за награды.

На счету наших ребят уже есть победы над одним из лидеров — московским «Динамо», а также баскетболистами Новосибирска. Ташкентская команда также заняла второе место на международном турнире в Иране.

На проходящем чемпионате наши ребята пока восьмые, но им предоставляется шанс пополнить очковую копилку. Ведь очередной тур они проведут в родных стенах — в зале чирчикского клуба «Чимган». Соперник самый что ни на есть авторитетный — лидер чемпионата санкт-петербургский «Спартак». Конечно, нашим землякам придется нелегко, но надежду на успех ташкентцы не теряют, тренируясь в эти дни настойчиво и самозабвенно. Во-первых, им хочется порадовать почитателей баскетбола Узбекистана, среди которых и заботливые шефы — коллектив треста «Узстроймеханизация». Да и потом бой с лидером всегда способствует поддержанию высокого реноме.

Поединки состоятся 29 февраля и 1 марта. В последующие два дня петербуржцы здесь же встретятся с командой Алма-Аты. Другой лидер — рижский ВЭФ решил не участвовать в соревнованиях...

М. ЗАЛЬЦБЕРГ.

НА СНИМКАХ: фрагменты тренировки ташкентских баскетболистов.

Фото автора.

К финишу пришли двое

Пока сторонники и противники так называемых быстрых шахмат спорят об их целесообразности, растет число их поклонников — в пятом розыгрыше Кубка Республики Узбекистан-92 приняло участие 55 спортсменов. И поскольку турнир был коммерческий, каждый из них сдал вступительный взнос в 90 рублей, что составило неплохой призовой фонд.

В результате трехдневной борьбы по швейцарской системе в 11 туров первыми к финишу с одинаковыми результатами—по 8,5 очка из 11 возможных—пришли столичный мастер спорта Дмитрий Каюмов и кандидат в мастера из Чирчика Саидази Юлдашев. Оба победителя провели турнир без поражения.

На пол-очка от них отстали мастер спорта из Бухары Сергей Галахов и самаркандский кандидат в мастера Алексей Барсов, ожидающий присвоения ему звания международного мастера.

Все победители награждены солидными денежными призами.

Э. ИЛЬЯЗОВ.

Помогает мальчишкам «Динамо»

С первых дней создания республиканского общества «Динамо» одной из его главных задач была шефская помощь детским домам, интернатам, общеобразовательным школам. Динамовцы всегда с большой охотой помогали ребятам в подборе и приобретении спортивной формы и инвентаря, проводили с ними соревнования по различным видам спорта, организовывали интересные встречи с ведущими спортсменами общества. Эта связь есть у «Динамо» и поныне.

Школа № 34 Октябрьского района подружилась с нами не так давно. Динамовцы взяли шефство над действующим в школе туристско - краеведческим отрядом «Азимут», который был организован в 1977 году. Объединил ребят 7-х и 9-х классов в этот отряд человек незаурядный, полный энергии и энтузиазма, влюбленный в свое дело, — преподаватель географии Григорий Лаврентьевич Гончарук. Он, еще занимаясь в Ташкентском авиационном техникуме, увлекся туризмом, изучением родного края. Это увлечение привело его в Ташкентский педагогический институт на географический факультет, после окончания которого он стал работать преподавателем географии в школе.

Организовал здесь отряд «Азимут», который совершил 124 похода. В них ребята не только обретали навыки горного туризма, но и собрали большую коллекцию лекарственных трав, основательно изучили историю мест, по которым проходили их маршруты.

Отряд «Азимут» — постоянный участник различных соревнований, проводимых в городе, республике. Он принимал участие в экологических слетах, научно-исследовательских конференциях.

При встрече с Григорием Лаврентьевичем я поинтересовался его мнением о сотрудничестве с «Динамо», на что он ответил:

— Мы довольны своими шефами. Сейчас очень трудно с приобретением различного спортивного инвентаря, необходимого для нашей секции. Но динамовцы нам помогают решить эту проблему, предоставляют свою спортивную базу в Чимгане. И мне хочется только одного — чтобы это сотрудничество развивалось и дальше.

М. БУДАГОВ,
старший инспектор Узсовета «Динамо».

НА СНИМКЕ: члены отряда «Азимут» в предгорьях Чимгана.

Фото автора.

Редактор
Э. М. ЭРНАЗАРОВ.

РЕКЛАМА ◆ ОБЪЯВЛЕНИЯ

БИККС

ВАШ УСПЕХ-НАШЕ ОБЩЕЕ ДЕЛО!

Если у вас возникли проблемы,связанные со сбытом или приобретением любой продукции-оборудования, сырья,транспортных средств или услуг, - брокерская фирма "БИККС-АЛИНА" готова взять их решение на себя.

Брокерская фирма "БИККС-АЛИНА" имеет конторы на 8 крупнейших биржах страны: Российской товарно-сырьевой, Московской товарной, Российской агробирже,бирже "САНКТ-ПЕТЕРБУРГ", Всероссийской бирже недвижимости, универсальной товарной бирже "ТОШКЕНТ", Кыргызской товарно-сырьевой бирже, Рослесбирже, а также сотрудничает еще с 18 брокерскими конторами на разных биржах.

При заключении долгосрочных договоров на информационно-брокерское обслуживание фирма "БИККС-АЛИНА" предоставляет своим клиентам значительную скидку брокерского процента и обеспечивает их полной информацией о биржевых ценах, товарах и услугах в течение 24 часов после торгов.

Знание рынка, обширные связи, опытные брокеры и доброжелательные отношения помогут нам совместно решить ваши проблемы.

Наш адрес:
Ташкент, п/о 146, ул. Зебо Шамсутдиновой, тупик 2.
Телефоны в Ташкенте:
91-31-08, 98-64-53, 68-70-35, 90-94-85.
Телефакс в Ташкенте 8 (3712) 904197.
АССОЦИАЦИЯ "БИККС-АЛИНА"
УЗБЕКСКОЕ РЕКЛАМНОЕ
АГЕНТСТВО "САРБОН"

ТАШКЕНТСКОМУ МОТОРНОМУ ЗАВОДУ

ТРЕБУЮТСЯ

высококвалифицированные руководители производственных, технических и экономических служб, имеющие большой практический опыт работы.

РАБОТА ПО КОНТРАКТУ НА КОНКУРСНОЙ ОСНОВЕ.

Заработная плата — договорная.

Для работы в производственных цехах требуются высококвалифицированные, не ниже 4-го разряда

СЛЕСАРИ-РЕМОНТНИКИ, НАЛАДЧИКИ КИПиА, ГИДРАВЛИКИ, СБОРЩИКИ, ЭЛЕКТРОНЩИКИ-ПРОГРАММИСТЫ.

Работа по контракту, заработная плата не ниже 2.000 рублей.

Срочно для выездной работы на завод топливной аппаратуры в г. Ногинск (Московская область), на Владимирский тракторный завод, г. Владимир (Владимирская область); на Купянский литейный завод, г. Купянск (Харьковская область) сроком от шести до двенадцати месяцев требуются рабочие:

СЛЕСАРИ-СБОРЩИКИ, РЕМОНТНИКИ, ИНСТРУМЕНТАЛЬЩИКИ, ФРЕЗЕРОВЩИКИ, ШТАМПОВЩИКИ, ШЛИФОВЩИКИ, ЛИТЕЙЩИКИ, ПЛАВИЛЬЩИКИ, ЗАЛИВЩИКИ, ОГНЕУПОРЩИКИ, ВЫБИВАЛЬЩИКИ И ДР. СВЫШЕ 50-ти СПЕЦИАЛЬНОСТЕЙ.

Оплата — командировочные расходы из расчета 20 руб. в день плюс проездные, плюс зарплата по месту работы от 1 тыс. рублей до 3 тыс. рублей.

Проезд на завод — автобусы: 12, 110 «э», 30 «э», остановка «Ташкентский моторный завод».

Телефон отдела кадров 98-47-77.

СОБЛЮДАЙТЕ ПРАВИЛА ПОЛЬЗОВАНИЯ ГАЗОВЫМИ ПРИБОРАМИ!

При изменении погодных условий прекращается тяга в дымоходах отопительных печей, котлов ВНИСТО АОГВ, АГВ-80, АГВ-120.

Во избежание отравлений и других несчастных случаев

УПРАВЛЕНИЕ «ТАШГАЗ» НАПОМИНАЕТ:

перед зажиганием и после зажигания отопительной печи, газовой колонки и других газовых приборов, имеющих отвод продуктов сгорания в дымоход, обязательно проверяйте наличие тяги.

Отсутствие или неудовлетворительная тяга в дымоходах от газовых приборов является причиной поступления в помещение ванных, жилых комнат и других помещений ядовитого угарного газа, который может вызвать отравление людей.

Тяга проверяется зажженной спичкой, поднесенной к колпаку и в смотровое окно. Если пламя втягивается — тяга нормальная, если пламя отклоняется — тяги нет.

При отсутствии тяги пользоваться водонагревателем КАТЕГОРИЧЕСКИ ЗАПРЕЩАЕТСЯ.

Об отсутствии тяги нужно немедленно сообщить абонентам, проживающим в домах местных Советов и ведомств, — в жилищную контору, а домовладельцам частного сектора — в ХРУ «Стройрембыт» по адресу: ул. Алиева, 72 или ТашгорДПО по адресу: ул. Красновосточная, 114 и соответствующие райгазы.

БУДЬТЕ ВНИМАТЕЛЬНЫ И ОСТОРОЖНЫ С ГАЗОМ!

ЗАПРЕЩАЕТСЯ:

— пользоваться газовыми плитами для обогрева помещения;
— спать в помещении, где установлены газовые приборы;
— привязывать веревки к газопроводам — это нарушает плотность резьбовых соединений, вследствие чего может возникнуть утечка газа;
— оставлять без присмотра зажженные газовые приборы.

СТРОГОЕ СОБЛЮДЕНИЕ ПРАВИЛ ПОЛЬЗОВАНИЯ ГАЗОМ ОБЕСПЕЧИТ БЕЗАВАРИЙНУЮ И НАДЕЖНУЮ ЭКСПЛУАТАЦИЮ ГАЗОВОГО ОБОРУДОВАНИЯ.

УВАЖАЕМЫЕ ЖИТЕЛИ И ГОСТИ ГОРОДА ТАШКЕНТА!

ЕСЛИ У ВАС ВОЗНИКЛИ ПРОБЛЕМЫ С ПЕРЕВОЗКОЙ ГРУЗОВ (ДОМАШНИЕ ВЕЩИ, МЕБЕЛЬ, СТРОЙМАТЕРИАЛЫ, СЕЛЬХОЗПРОДУКТЫ И ДРУГОЕ),

ПРЕДПРИЯТИЕ «ТАШГОРТРАНСЭКСПЕДИЦИЯ»

ОБЛЕГЧИТ ВАШИ ТРУДНОСТИ.

Вы можете, находясь в квартире, по телефонам 96-19-32 и 96-16-20

сделать заказ на автомобили разных марок («ГАЗ-24»-пикап, «ЕрАЗ», «УАЗ», «ГАЗ-52» — бортовой и самосвалы, «ГАЗ-52» — мебелевозы и другие).

В указанное вами место будут отправлены автомобили нужной вам марки. Оплата будет производиться по окончании работы водителю, согласно прейскуранту, с вручением вам заказ-квитанции.

Если вы нуждаетесь в услугах грузчиков с автомобилем-мебелевозом для переезда с одной квартиры на другую, вы можете оформить заказ по телефонам: 77-82-01, 77-82-06, 34-63-39 и 34-63-40.

Кроме этого, предприятие «Ташгортрансэкспедиция» имеет возможность выделить автомобили разных марок государственным предприятиям и организациям, кооперативам, малым и совместным предприятиям и акционерным обществам.

Оплата — согласно прейскуранту, путем перечисления на расчетный счет или наличными.

ПОЛЬЗУЙТЕСЬ УСЛУГАМИ «ТАШГОРТРАНСЭКСПЕДИЦИИ»!

ЭТО ОЧЕНЬ УДОБНО, И ВЫ СЭКОНОМИТЕ СВОЕ ДРАГОЦЕННОЕ ВРЕМЯ.

Мы готовы прийти к вам на помощь в решении ваших транспортных проблем.

Наш адрес: г. Ташкент, Куйбышевский район, ул. Аэродромная, 5. Телефоны: 96-16-20, 96-19-32.

ТАШКЕНТСКИЙ ОРДЕНА ДРУЖБЫ НАРОДОВ ГОСУДАРСТВЕННЫЙ АГРАРНЫЙ УНИВЕРСИТЕТ

объявляет конкурс

НА ЗАМЕЩЕНИЕ ВАКАНТНЫХ ДОЛЖНОСТЕЙ ПРОФЕССОРСКО-ПРЕПОДАВАТЕЛЬСКОГО СОСТАВА,

владеющих узбекским и русским языками,

ПО КАФЕДРАМ И ДОЛЖНОСТЯМ

заведующих: анализа хозяйственной деятельности в сельхозпредприятиях, сельскохозяйственной мелиорации;

профессора сельскохозяйственной мелиорации;

доцентов: энтомологии и интегрированной защиты растений (2), сельскохозяйственной мелиорации, селекции и семеноводства, общей и частной зоотехнии;

старших преподавателей: политической истории и истории народов Узбекистана;

преподавателей русского языка (3);

ассистентов: лесомелиорации, сельскохозяйственной мелиорации, политэкономии, хлопководства, управления и правовых основ агропромышленного комплекса, организации производства в сельскохозяйственных предприятиях.

По научно-исследовательской опытной станции младшего научного сотрудника (растениеводство).

Срок конкурса — месяц со дня опубликования объявления.

Документы подавать в соответствии с положением о конкурсе по адресу: г. Ташкент, п/о 183.

СЛУЖБА ГРУЗОВЫХ ПЕРЕВОЗОК АЭРОПОРТА «ТАШКЕНТ»

объявляет прием

и гарантирует своевременную отправку грузов, которые не подлежат запрету вывоза за пределы республики, по срокам договоренности в регионы СНГ в качестве дозагруза на пассажирские самолеты.

Телефоны для справок грузовых перевозок: 91-02-70, 55-48-95.

Телефон для справок инспекции по контролю вывоза товарно-материальных ценностей за пределы республики 54-25-08.

ВЕЧЕРНЯЯ СРЕДНЯЯ ШКОЛА № 37

ОБЪЯВЛЯЕТ

ПРИЕМ СЛУШАТЕЛЕЙ:

в школу менеджеров, которая готовит менеджеров для малых предприятий в условиях экономики свободного предпринимательства.

Срок обучения — 3 месяца, стоимость обучения — 600 руб.;

по подготовке младших медицинских сестер по уходу за больными с основами массажа.

Срок обучения — 3 месяца. Стоимость обучения — 500 руб.

По окончании курсов выдается квалификационное удостоверение.

Наш адрес: Чиланзарский район, ул. Завки, 41, школа № 37. Телефон 78-55-51.

ХУДОЖЕСТВЕННЫЙ САЛОН «АРТ»

ПРИНИМАЕТ

АНТИКВАРНЫЕ ПРЕДМЕТЫ,

представляющие художественную и культурную ценность,

РЕАЛИЗУЕТ

РАБОТЫ ВЕДУЩИХ ХУДОЖНИКОВ УЗБЕКИСТАНА.

Телефоны: 32-28-39, 55-39-13.

УТЕРЯННЫЕ

круглую и профсоюзную печати детского сада № 212 Чиланзарского района

СЧИТАТЬ НЕДЕЙСТВИТЕЛЬНЫМИ.

ШКОЛА № 195 Чиланзарского района

ПРИГЛАШАЕТ

всех учеников, окончивших школу, сотрудников, работавших в школе, на 25-летний юбилей 14 марта 1992 г. в 12.00.

СРЕДАЗНИПИПРОМТЕХНОЛОГИИ

на договорных началах

ВЫПОЛНИТ

АНАЛИЗЫ на тяжелые токсичные металлы на уровне ПДК и выше в природных и сточных водах;

РАЗРАБОТКУ И ПРОЕКТИРОВАНИЕ технологий очистки сточных, природных вод и земельных площадей;

РАЗРАБОТКУ И ПЕРЕДАЧУ МЕТОДИК по определению тяжелых токсичных металлов.

Контактные телефоны: 53-57-90, 55-43-17.

АССОЦИАЦИЯ БУХГАЛТЕРОВ РЕСПУБЛИКИ УЗБЕКИСТАН

ПРОВОДИТ

ПЛАТНЫЕ КУРСЫ

для главных бухгалтеров, начальников отделов бухгалтерий, заместителей, а также заинтересованных в повышении уровня своей квалификации счетных работников предприятий, организаций и кооперативов, малых предприятий республики по 140-часовой программе

«ПРОФЕССИОНАЛЬНАЯ ОРИЕНТАЦИЯ БУХГАЛТЕРОВ НА ОСОБЕННОСТИ УЧЕТА В КООПЕРАТИВАХ И МАЛЫХ ПРЕДПРИЯТИЯХ».

По окончании курсов слушателям будут выдаваться удостоверения.

Начало занятий — по мере укомплектования групп.

Наш адрес: 700000, г. Ташкент, ул. Ленинградская, 48, 1-й этаж, ком. 9.
Телефон для справок 33-73-54.

С 25 по 29 ФЕВРАЛЯ 1992 г.

ВО ДВОРЦЕ СПОРТА «ЮБИЛЕЙНЫЙ» (конференц-зал)

Вице-президент международной ассоциации целителей «АВИЦЕННА»

ХУСЕЙН-ТАБИБ (Рашит ХУСАИНОВ)

ПРОВОДИТ

5 ЛЕКЦИЙ-СЕАНСОВ ПСИХОЛОГИЧЕСКОЙ РАЗГРУЗКИ

(на русском языке)

Начало сеансов в 17.00.

Билеты реализуются в кассах дворца ежедневно с 9 до 18.00.

Справки по телефонам: касса 46-03-12, 46-70-31, администратор 46-07-53.

АЛМАЛЫКСКИЙ КОЛЛЕКТИВНЫЙ ПИВЗАВОД

приглашает

НА ПОСТОЯННУЮ И ВРЕМЕННУЮ РАБОТУ

ОПЫТНЫХ ТЕХНОЛОГОВ БРОДИЛЬНОГО ПРОИЗВОДСТВА.

Предоставляется благоустроенная жилплощадь.

Оплата по соглашению.

Обращаться: г. Алмалык, Ташкентская область.

Телефоны: 4-48-04, 5-27-28.

М. П. «ИНКОТУР»

предлагает

на 5 МАРТА 1992 года МАРШРУТ ТАШКЕНТ — СОФИЯ — СТАМБУЛ на 8 дней.

Справки по телефону 33-73-06.

Оплата наличными и по перечислению.

Наш адрес: г. Ташкент, ул. Пролетарская, 4, 5-й подъезд, 1-й этаж(напротив курантов).

ТЕАТР

АКАДЕМИЧЕСКИЙ БОЛЬШОЙ ТЕАТР РЕСПУБЛИКИ УЗБЕКИСТАН им. А. НАВОИ — 25 февраля **Проделки Майсары**, 26 февраля **Любовью за любовь**, 27 февраля **Пиковая дама**. Начало в 19.00.

ГОСУДАРСТВЕННЫЙ РУССКИЙ АКАДЕМИЧЕСКИЙ ТЕАТР ДРАМЫ им. М. ГОРЬКОГО — 25 февраля **Мужской род, единственное число**, 26 февраля **Эти свободные бабочки**, 27 февраля **Психолог**. Начало в 18.00.

ТЕАТР ЮНОГО ЗРИТЕЛЯ — 26 февраля в 15.00 **Снежная королева**, 27 февраля в 10.00 **Звезды на ладони** (премьера).

КИНО

24, 25 ФЕВРАЛЯ

Дворец искусств им. А. Навои — «ТРОЕ РАЗГНЕВАННЫХ МУЖЧИН» (11, 14, 17, 20.00), «ТЕРМИНАТОР-2» (10, 12.30, 15, 17.30, 20.00).

Фуркат — «ШАНСЫ ЕСТЬ» (11, 14, 17, 20.00).

Дустлик — «ВАНИЛЬНО-КЛУБНИЧНОЕ МОРОЖЕНОЕ» (каждый час).

Фестиваль (зимний) — «ЗАМОК ШАОЛИНЬ» (нечетные).

Ректорат и профсоюзная организация, деканат по работе с иностранными учащимися и кафедра иностранных языков второго ТашГосМИ выражают глубокое соболезнование старшему преподавателю латинского языка Н. И. Овчаренко по поводу кончины ее матери

АЛИЕВОЙ Марии Ивановны.

Коллектив опытно-конструкторского бюро расфасовочного и упаковочного оборудования объединения «Универсал» выражает глубокое соболезнование директору дочернего предприятия В. Г. Мирошниченко по поводу смерти его отца

МИРОШНИЧЕНКО Георгия Ивановича.

Коллективы кафедр факультетов электромеханического и повышения квалификации руководящих работников и специалистов железнодорожного транспорта Ташкентского института инженеров железнодорожного транспорта скорбят по поводу кончины кавалера орденов «Знак Почета» и Трудового Красного Знамени, почетного железнодорожника, профессора

БЕЛЕНЬКОГО Александра Давыдовича

и выражают искреннее соболезнование семье и близким покойного.

Коллектив факультета зарубежной филологии Ташкентского государственного университета выражает глубокое соболезнование заведующей кафедрой немецкой филологии А. А. Исхаковой по поводу кончины ее мужа

ИСХАКОВА Гиляса Исмаиловича.

Ташкентский горком профсоюза работников народного образования и науки скорбит по поводу смерти заведующей Кировским районным отделом народного образования

НАЗАРОВОЙ Мухаббат Турабаевны

и выражает искреннее соболезнование родным и близким покойной.

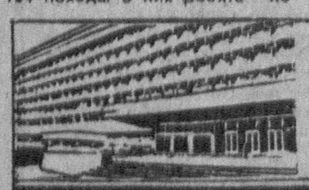

УЧРЕДИТЕЛИ: Ташкентский городской Совет народных депутатов и журналистский коллектив «Вечернего Ташкента».

Вечерний Ташкент

Адрес редакции — 700000, г. Ташкент, ГСП ул. Ленинградская, 32.

Газета выходит ежедневно, кроме субботы и воскресенья.

Справки по редакции 32-53-76. Справки по письмам, 33-29-70, 32-53-79.

По вопросам объявлений и рекламы обращаться по телефонам: 33-81-42, 33-56-67, 32-55-34.
Ответственность за достоверность сведений в рекламе и объявлениях несет рекламодатель.

Издательско - полиграфический концерн «Шарк» Республики Узбекистан. Адрес: 700000, г. Ташкент-ГСП, ул. «Газеты «Правда», 41.

Тираж 110.000 Индекс 64691 Заказ 227 Время подписания в печать по графику в 11.30, номер подписан в 11.10. 1 2 3 4 5 6 7 8 9 10 11 12.