ЎзССР Давлат китоб палатаси

ЯНГИ ЙИЛИНГИЗ МУБОРАК БЎЛСИН!

Ҳақсевар, она юрт, мангу бўл обод!

ТОШКЕНТ ХАҚИҚАТИ

Вилоят ижтимоий-сиёсий газетаси ♦ TOSHKENT HAQIQATI

1928 йил 11 декабрда асос солинган • 1997 йил 1 январь, чоршанба • № 1 (10.879) • Эркин нархда сотилади

ЎЗБЕКИСТОН ХАЛҚИГА ЯНГИ ЙИЛ ТАБРИГИ



Азиз ватандошлар!

Янги йил оқшомида ҳар биримиз йил бўйи килган ишларимизни сарҳисоб этиб, келгуси режаларни белгилар эканмиз, беихтиёр умр мазмуни, ҳаётнинг маъноси ҳақида ўйлаймиз.

Биз айни лаҳзаларда шу кунларга етиб келолмаган яқинларимизни эслаймиз. Уларнинг руҳини шод этишга ният қиламиз.

Ўтган йил яратганнинг ўзи бизни ёмон кўзлардан, ёвуз кучлардан асради. Юртимизда тинчлик, барқарорлик, ҳамкорлик янада мустаҳкамланди, одамлар ўртасида меҳр-окибат кучайди. Биз ўзлигимизни, ноёб қадриятларимизни чуқурроқ англадик. Ҳар бир ишимизда маънавият устувор бўлмоқда.

Ҳаётимиздан мустаҳкам жой олаётган эркин иқтисод қоидалари одамларнинг турмуш даражасини кўтариш мақсадида янги имкониятлар, янги-янги манбалар барпо этмоқда. Инсон ўз қобилияти ва салоҳиятини тўла намоён этиши учун замин яратилмоқда.

Ўтган йили миллатимизни жаҳонга танитиш борасида ҳам кўп ишлар қилинди. Дунё бизни танимоқда, биз ҳам дунёни англамоқдамиз ва жаҳон ҳамжамиятидан, башариятнинг ягона оиласидан ўзимизга муносиб ўрин эгаллаш учун интилмоқдамиз.

Муҳтарам юртдошлар!

Мана шу дақиқаларда барчамиз Янги йил дастурхонлари атрофида тўпланиб, халқимизга хос азалий фазилатларга кўра ўтган умримиздан рози бўлиб, шукур килиб, айни вақтда эртанги кунга катта умид билан қарашимиз табиийдир.

Бошимиздан кечирган синовлар, катта қийинчиликлар, босиб ўтилаётган тараққиёт босқичлари, шубҳасиз, Янги-1997 йил учун мустаҳкам замин бўлиб, иқтисодиётимизда, саноат, қишлоқ хўжалик ва бошқа тармоқларда, авваламбор, ҳар бир сила ва умуман жамиятимиз ҳаётида ўз ижобий таъсирини кўрсатиши муқаррар.

Олдимизда турган мақсадларга эришиш, ҳаётимизни янада барқарорлаштириш учун ўтмишимиздан керакли сабоқлар чикариб, эски иллатлардан жудо бўлиш, бошланган ислохотларни изчил давом эттириб, янгиланиш, покланиш йўлида янги, дадил қадамлар қўйиш бизнинг муҳим вазифамиз ва бурчимиз бўлмоғи зарур.

Азиз дўстлар!

*1997 йилни мамлакатимизда **Инсон манфаатлари йили** деб эълон қилганимизнинг асосий мақсади, бу биринчи навбатда — дунёда энг ноёб бойлик бўлмиш инсон ҳаётига, шаънига, қадр-қимматига жамият эътиборини қаратиш.*

— Инсон ҳуқуқлари ва эркинликларини кафолатлаш билан бирга, ҳар бир одам ўзининг бор имкониятларини, ақл-заковатини тўла рўёбга чиқариши учун шарт-шароит барпо этиш.

*— Давлат, жамият ёрдамига муҳтож оила ва одамларга етарли кўмак ва мадад бериш. Бундай муносабат орқали уларни ҳаётда адолат борлигига, бобомиз Амир Темурнинг **«Куч — адолатда»** деган шиорини асос этиб олган давлатимизнинг қудратига ишончини мустаҳкамлаш.*

— Оналик ва болаликни муҳофаза килишдек энг олижаноб бурчимизга эътиборимизни кучайтириш, бунинг учун янги манбалар топиш,

— савобли ишларни давом эттириб, бутун умри ҳалол меҳнатда ўтган нуроний отахонларимизни, мунис онахонларимизни рози қилиш, уларнинг дуоларини олиш бизнинг кундалик бурчимизга айланиши даркор.

Янги йил арафасида ўзимнинг раҳбар сифатидаги, Президент сифатидаги масъулиятимни чуқур англаган ҳолда, Сиз азизларни ишонтириб айтаманки, бу мақсадлар давлатимизнинг ҳар қайси поғонадаги ҳокимият дастурларида марказий ўрин эгаллайди.

Бу вазифаларни амалга ошириш учун бор имкониятимизни, кучимизни, керак бўлса, жонимизни ҳам аямаймиз.

Ишонаманки, 1997 йил халқимизнинг, давлатимизнинг обрўсига обрў қўшади, озод ва обод ватан куриш йўлида янги босқич бўлади, иншоаллоҳ. Бунга бизнинг салоҳиятимиз ҳам, куч-қудратимиз ҳам етади.

Бу мақсадларга эришиш учун барчамиз сабр-тоқатли, меҳр-оқибатли, аҳил-баҳамжиҳат, шу билан бирга, қатъиятли ва шижоатли бўлишимиз керак.

Қадрли ватандошларим, юртдошларим!

Барчангизга мустаҳкам соғлиқ, тинчлик-омонлик тилайман. Янги йилингиз муборак бўлсин!

Янги йил ҳар қайси оила ва инсон учун бахт, файз-барака келтирсин!

Барчангизни Яратганимизнинг ўзи паноҳида сақласин!

Ислом КАРИМОВ.

БОЛАЛАР КЎЗИДАГИ ҚУВОНЧ

Янги йил арафасида вилоятимизнинг барча шаҳар ва туманларида кичкинтойларга юртбошимиз совғалари топширилди



Дилларда лиммо-лим эзгу орзулар, яхши ниятлар билан Инсон манфаатлари йилини ҳам бошладик. Бу айём арафасида вилоятимизнинг барча шаҳар ва туманларида турли сермазмун тадбирлар бўлиб ўтди. Аммо уларнинг ичида биттаси алоҳида ажралиб турди. Бу кичкинтойларга республика Президентининг махсус совғаларини топширишга бағишланган арча байрамлари бўлди.

Болалар тўғрисида ғамхўрлик, баркамол ёш авлодни вояга етказиш мамлакатимизда амалга оширилаётган хайрли, савобли ишларнинг асосийсидир. Куни кеча Ангрендаги 34-, Чирчиқдаги 14-меҳрибонлик уйларида, Бўкадаги болалар уйида ўтказилган арча байрамларида бўлган киши фарзандларимиз кўзидаги севинч ва қувончни кўриб боши кўкка етарди. Шинам безатилган арча атрофида жажжиларимиз роса ўйнаб қувнашди. Эртаклар қаҳрамонлари билан учрашишди. Қорбобо ва Қорқиз уларга турли эсдалик совғаларини топширди. Аммо байрам сўнгида шаҳар ва туман ҳокимликлари, вилоят халқ таълими бўлими ходимлари топширган республика Президентининг махсус Янги йил совғаси уларнинг қувончига қувонч қўшди. Вилоятимиздаги 750 нафар бола ана шундай совғани олиш бахтига муяссар бўлди.

Таҳририятимизга Оққўрғон, Пискент, Янгийўл туманлари ва қатор шаҳарларнинг мактаб ва боғчаларида, интернатларида ҳам Янги йил байрами зўр кўтаринки рухда ўтаётганлиги ҳақида хабарлар келиб турипти. Янги йилингиз муборак бўлсин, азиз болажонлар!

Саид ВАЛИЕВ.

ТИЛАК

Янги йил қалбларда гуркирар орзу,
Ўтган йил қўлингга тутади кўзгу,
Ҳар кимга етади тошу тарозу.
Яхши ният билан очинг, қўлингиз.
Дўстлар, қутлуғ келсин янги йилингиз!

Қуёш садоқатин ҳар куни туйдик,
Ой чироқ бўлганда яйрадик, суйдик,
Йил ўтди, ўзимиз қайга ғишт қўйдик,
Хайру саховатдан ёруғ йўлингиз,
Дўстлар, қутлуғ келсин янги йилингиз!

Ҳақиқат ширинлир, ҳақиқат аччиқ,
Йигитга не бордир омаддан ортиқ,
Барча бахт баробар кулмайди, аниқ.
Яратгандан сўранг, ният қилингиз,
Дўстлар, қутлуғ келсин янги йилингиз!

Туғилмоқ қувончдир, йўқотмоқ оғир.
Ким ошин ошади, ким қолди сағир.
Ўлчаб берилган-ку умримиз ахир,
Кўрган оқибатдан шодми дилингиз.
Дўстлар, қутлуғ келсин янги йилингиз!

Тўрт фасл ичида баҳори бўлак,
Ҳар очилган гулнинг оҳори бўлак,
Сизга айтгим келди бир ширин тилак,
Нурга, гулга тўлсин ўнгу сўлингиз,
Дўстлар, қутлуғ келсин янги йилингиз!

Ватан жонимизда жаранглаган куй,
Кел соқий, ҳурликнинг шаробидан қуй.
Дунёда нима бор дийдордан хушрўй,
Бағримга босайин, сиқай қўлингиз,
Дўстлар, қутлуғ келсин янги йилингиз!

Маҳмуд ТОИРОВ.

ЮКСАЛИШ САРИ

Мустақиллигини қўлга киритган мамлакатимиз ўзининг порлоқ истиқболи томон собит қадам ташлаяпти. Ижтимоий йўналишдаги иқтисодий ислоҳотларни амалга ошириш жараёни тобора жадаллашмоқда. Ўзбекистон Республикаси Президенти сўзлари билан айтадиган бўлсак «Мустақиллик шароитида ўтаётган ҳар бир кунимиз, ҳар бир қилаётган ишимиз халқимизнинг бекиёс яратувчилик салоҳиятини, бунёдкорлик истеъдодини, куч ва қудратини яққол кўрсатмоқда».

Мамлакатимиз бозор муносабатларига ўтиш даврининг энг қийин, мураккаб босқичини босиб ўтди. Юзага келган қийинчиликлар бирин-кетин орқада қолмоқда. Халқ хўжалигининг аксарият тармоқлари қатори саноат ишлаб чиқариши ҳам барқарорликдан ривожланиш сари юз тутмоқда. Бу тамойил 1996 йилда яққол кўзга ташланди. Республикамиз иқтисодиёти ўз мавқеини кун сайин мустаҳкамлаб борди. Шу туфайли ҳам ўтган йили саноат ишлаб чиқариш ҳажми бўйича МДҲ мамлакатлари ўртасида биринчи бўлиб 1991 йилдаги даражадан ўзиб кетди. Бунда республикамизнинг йирик саноат марказларидан ҳисобланган вилоятимизнинг ҳам муносиб ҳиссаси бор. Шуни айтиш кифояки, ўтган йили вилоятда саноат маҳсулоти ишлаб чиқариш ҳажми олдинги йилдагига нисбатан деярли 15 фоиз кўпайди.

Иқтисодий ислоҳотларнинг амалга оширилиши туфайли мулкчиликнинг турли шакллари юзага кел-

(Давоми 2-бетда).

1997 Йилнинг дастлабки хабарлари

СОҲИБҚИРОН ПАРКЕНТДА ЭСЛАНДИ

ВИЛОЯТИМИЗНИНГ шаҳар ва туманларида буюк бобокалонимиз Амир Темур таваллудининг 660 йиллигига бағишланган маросимлар ҳамон давом этмоқда. Куни кеча шундай тантаналардан бири Паркентда бўлиб ўтди. Туман ҳокимлиги, «Камолот» жамғармасининг туман бўлими, «Паркент тонги» газетаси таҳририяти ва «Наврўз» жамғармасининг туман бўлими ҳамкорликда ташкил этган тантанада олимлар-филология фанлари номзоди Турғун Файзиев, тарих фанлари номзоди Азамат Зиёев, таржимон Баҳодир Эрматов, «Амир Темур» илмий экспедицияси жамғармаси раиси Фахриддин Ашрафхўжаев, ёзувчи ва шоирлардан Хайриддин Султонов, Шарифа Султонова, «Камолот» жамғармаси вилоят бўлими раиси муовини Садриддин Сайфуллаев ва бошқалар иштирок этди. Улар соҳибқироннинг кўп қиррали фаолияти ҳақида гапирдилар.

Тантанада Амир Темур ҳаётидан саҳна кўринишлари кўрсатилди, ҳайрия лотереяси ўтказилди. «Паркент гуллари» ашула-рақс дастаси қатнашчилари ўз куй-қўшиқлари билан хизматда бўлишди.

Миркомил ҲАМИДОВ,
«Камолот» жамғармаси туман бўлими раисининг ўринбосари.

ЯНА БИР ХАЙРЛИ ИШ

«СОҒЛОМ АВЛОД УЧУН» халқаро хайрия жамғармасининг вилоят бўлими томонидан янги йил арафасида бошланган яна бир саховатли иш ниҳоясига етди. Малакали шифокорлардан иборат соғломлаштириш гуруҳи ҳаракатдаги лаборатория — «Амбуланс» билан турли шаҳар ва туманларда бўлиб ҳомиладор аёллар ҳамда болалар саломатлигини тиббий кўрикдан ўтказди. Беморлар шифохоналарга ётқизилиб, зарур дори-дармонлар билан таъминланди.

Йил мобайнида бир-неча бор танловлар, саломатликни умумий назоратдан ўтказиш кўрикларини ташкил этган мазкур жамғарманинг фаолияти Республика «Соғлом авлод учун» халқаро хайрия жамғармаси томонидан муносиб баҳоланди ва унга 5 миллион сўмликка яқин дори-дармон ажратилди.

Инсонийлик ёрдами тарзида ажратилган бу даво воситалари вилоят шифохоналарига тарқатила бошланди.

Саид САИДАҲМЕДОВ.

«МОЗИЙГА БИР НАЗАР»

КУНИ КЕЧА Зангиота туман Эркин қишлоқ кутубхонаси ижодий жамоаси Абдурауф Фитрат таваллудининг 110 йиллигига бағишлаб «Мозийга бир назар» деб номланган адабий-мусиқий томошани намойиш этдилар. Абдурауф Фитратнинг ижодий йўли, унинг ҳаёти, Ватанга бўлган муҳаббати акс эттирилган лавҳаларни кутубхона ходимларидан Наргиза Исмоилова, Шоира Эргашева, Доно Файзиева, Саодат Обиддиновалар саҳнага олиб чиқдилар. Шунингдек, кутубхонада ташкил этилган «Улар Ватан озодлиги учун курашган эдилар» деб номланган кўргазма ҳам янги маълумотларга бойлиги билан катта қизиқиш уйғотди.

С. САЛОҲОВ.

ВАТАН МАДҲИНИ КУЙЛАБ

ҚИШЛОҚ маданият уйларида фаолият олиб бораётган дасталарнинг концерт томошалари ранг-баранглиги, янги овозларга бойлиги билан мухлислар эътиборини қозонмоқда. Куни кеча Пискент туман Муродали қишлоқ маданият уйининг «Орзу» ашула ва рақс дастаси «Ватан ҳақида қўшиқ» деб номланган янги дастурни томошабинлар эътиборига тақдим этдилар. Барчамизнинг муқаддас заминимиз бўлмиш — Ўзбекистон тараннум этилган куй ва қўшиқлар, мафтункор рақслар санъат мухлисларига катта завқ улашмоқда. Дастурни ансамблнинг бадиий раҳбари Ҳабибулло Бобохонов саҳналаштирган.

Салоҳиддин СИРОЖИДДИНОВ.

«ҚИЗОНА»ЛИКЛАР ГАЗ ЁҚИШДИ

ҚУЙИЧИРЧИҚ. «Дўстлик» жамоа хўжалигидаги «Қизона» қишлоғи фуқаролари янги йил арафасида ажойиб совға олдилар. 150 хонадон истиқомат қиладиган қишлоққа 10,5 километрлик газ қувурлари тортиш ишлари ниҳоясига етказилди. Хонадонларда «зангори олов» ёна бошлади. Бу тадбирда жамоа хўжалиги, фуқаролар йиғини раҳбарларининг, туман ҳокимлигининг ёрдами ва саховати катта бўлди.

Носир ИСАЕВ.

ИСТАКЛАР, ОРЗУЛАР, РЕЖАЛАР

МУҲАММАДЖОН ЭШОНОВ,
«Тошкент» агрофирмаси бош ҳосилоти

ПРЕЗИДЕНТИМИЗ Бухоро вилояти Кенгаши сессиясида сўзлаган нутқларида деҳқончилик маданиятини ошириш, ерга муносабатни ўзгартириш, қишлоқ хўжалик маҳсулотларини кўпайтириш долзарб масалага айланиб қолмоқда, деб алоҳида таъкидладилар. Бу масаланинг муваффақиятли ҳал этилиши эса кўп жиҳатдан биз мутахассисларнинг меҳнатимизга, ўз ишимизга бўлган муносабатимизга боғлиқдир. Хўш, биз ўз меҳнатимиздан тўла қаноат ҳосил қилсак бўладими? Ҳар бир жамоада, ҳар бир хўжаликда мутахассислар ўз бурчларини бекаму-кўст адо этяптилар, деб айта оламизми?

Агар масалага ҳозирги кун нуқтаи назаридан ёндошадиган бўлсак, бу саволга ижобий жавоб бера олмаймиз. Ҳамма вақт ҳам биз мутахассислар ернинг самарадорлигини ошириш, экинлар ҳосилдорлигини кўпайтиришда ўз билимимиз, тажрибамиздан тўла фойдалана олмаяпмиз.

Янги йилда бу қусурдан қутулиш, янгичасига ишлаш ҳаракатини қилишимиз керак. Бу ҳаракат, бу муносабат айни кунлардан бошланиши зарур.

Бахтиёр МАНАСОВ,
Юқоричирчиқ туманидаги «Дўстлик» жамоа хўжалиги механик-ҳайдовчиси

«АНДИЖОН УСУЛИ»нинг вилоятимизга йўл олганлигини эшитиб, биз механизаторлар ниҳоятда хурсанд бўлдик. Бу усул ниҳоятда қийин ва шу билан бирга бажарилиши мумкин бўлган иш эканлиги, оқибатда пахтани эрта муддатларда етиштириш учун замин яратилажагини ҳар биримиз тўла ва юракдан ҳис қилишимиз керак. Ана шундагина иш олға босади. Бу бир.

Иккинчидан, янги усулда чигит мумкин қадар эрта муддатларда экилади, эрта ундириб олинади. Демак, парвариш ишлари рисоладагидек йўлга қўйилса, ҳосил ҳам эртаги бўлиб етилади. Бу биз механизаторлар зиммасига катта масъулият юклайди. Эрта муддатларда экилган ҳосил машиналарда барвақт йиғиб олинса, ҳосилнинг сифати яхшиланади ва таннархи яна арзонлашади. Лекин, яширишнинг ҳожати йўқ. Бизда умуман олганда кейинги йилларда машина теримига бўлган муносабат бирмунча сусайди. Эҳтимол, бунинг сабаблари бордир. Лекин янги усул ва унинг муваффақияти ҳақида қайғурар эканмиз, машина теримининг салмоғини ошириш тўғрисида ҳам ҳозирдан ўйлашимиз керак бўлади. Тўғри, бу осон иш эмас. Машиналарнинг кўпи эскирган, ўз хизмат муддатини ўтаб бўлган. Лекин, ана шу қийинчиликларни ҳам енгса бўлади. Бунинг учун тажриба бор. Бунга мисол — бизнинг хўжалигимиз. Ўтган йили бор имкониятлар ишга солиниб, ҳосилнинг кўп қисми машиналарда терилди. Бунга мен ҳам баҳоли-қудрат ҳисса қўшдим. Янги йилда бу ҳиссамнинг яна ҳам баракали бўлиши учун ҳаракат қиламан. Бошқа ҳамкасб дўстларимни ҳам шунга даъват этаман.

ЮКСАЛИШ САРИ

(Давоми. Боши 1-бетда).

ди. Натижада нодавлат сектори корхоналари кўпайиб, уларнинг саноат ишлаб чиқаришидаги салмоғи муттасил ортиб бораяпти. Бир йил давомида вилоятда кўплаб корхоналар давлат тасарруфидан чиқарилди ва хусусийлаштирилди. Юзлаб янги кичик ва хусусий корхоналар пайдо бўлди. Шу туфайли саноатнинг нодавлат секторида тайёрланган маҳсулот ҳажми кескин ортди. Ўтган бир йил давомида ишлаб чиқарилган маҳсулотнинг салкам 45 фоизи ёки 22 миллиард сўмликдан кўпроғи шу сектор ҳиссасига тўғри келди.

Вилоятимиз саноатчиларининг ютуқларига унинг етакчи тармоқлари катта ҳисса қўшганлигини алоҳида таъкидлаш ўринлидир. Очиғи металлургия, ёқилғи-энергетика, кимё ва машинасозлик корхоналари бозор муносабатларига ўтиш даврида бир қатор қийинчиликларга дуч келдилар. Лекин аксарият кўпчилигининг раҳбарликлари ва жамоалари шундай мураккаб шароитларда қўл қовуштириб ўтирмасдан изландилар, янги-янги имкониятларни ишга солдилар. Ишлаб чиқаришни таркомиллаштириш, илғор технологияларни жорий қилиш йўлидан бордилар. Уларнинг ҳиссадорлик жамиятларига айланиши жамоаларда соҳиблик ҳиссини кучайтирди. Шуларнинг ҳаммаси бу етакчи тармоқларни ҳам юксалиш йўлига тушиб олишига ёрдам берди.

Биргина металлургия мажмуасида ўтган йили 1995 йилдагига нисбатан 3 миллиард сўмликдан кўпроқ маҳсулот ишлаб чиқарилди. Ўсиш суръати эса 18,0 фоизни ташкил этди. «Ўзбекистон металлургия комбинати» акциядорлик ишлаб чиқариш бирлашмасида тайёрланаётган маҳсулот ҳажми бир йил давомида 38,5 фоиз, Олмалиқ кон-металлургия комбинатида 12,1 фоиз, Чирчиқдаги қийин эрийдиган ва иссиққа чидамли металлар комбинатида 10,6 фоиз ўсди. Бу соҳада пўлат эритиш 130 минг тонна, тайёр прокат ишлаб чиқариш 118 минг тонна ва металл шарлари тайёрлаш 4,5 минг тонна кўпайди.

Кимё саноати мажмуасида ҳам силжишга эришилди, ишлаб чиқариш ҳажми олдинги йилдагига нисбатан 18 фоиз кўпайди. Машинасозлик, ёқилғи-энергетика саноати мажмуасида ҳам ўсиш суръатлари дуруст бўлди. У 12,5 фоизни ташкил этди. Бу тармоқ бўйича кўмир қазиб олиш, электр энергия ҳосил қилиш нисбатан кўпайди.

Ўтган йили мулкчиликнинг турли шаклларини яратиш йўлидаги ишлар кенг кўламда давом этди. Бир йил мобайнида вилоятда 300 дан ортиқ кичик корхоналар, кичик технологияга асосланган линиялар, цехлар, ўнга яқин йирик саноат корхоналари ва қўшма корхоналар ишга туширилди. Бунинг эвазига 35 мингтадан зиёд янги ишчи ўринлари яратилди. Шуниси диққатга сазоворки, бундай корхоналарнинг 80 фоиздан кўпроғи қишлоқ жойларида барпо этилди. Бу банд бўлмаган қишлоқ меҳнаткашларини фойдали меҳнатга жалб қилиш имконини берди.

Ўтган йили бинокорлик материаллари саноати ишчи-хизматчилари маҳаллий материаллар ва хом ашёлардан маҳсулот ишлаб чиқаришни кўпайтириш, илғор технологияларни жорий қилиш, қўшимча ишлаб чиқариш қувватларини барпо этиш йўлида катта ҳажмдаги ишларни амалга оширдилар. Жумладан, Ангрендаги «Саноатқартонсавдо» акциядорлик бирлашмасида йилига 1,6 миллион квадрат метр ДВП тайёрлайдиган, сомон, шоли поясидан 10 минг тонна целлюлоза ишлаб чиқарадиган технологик линиялар фойдаланишга топширилди. Чиноз туманида эса ғўзапоядан ҳар йили 1 миллион квадрат метр ДВП тайёрлайдиган завод ишга туширилиб, маҳсулот бера бошлади. «Оҳангарон-цемент» акциядорлик жамиятида эса Германиядан келтирилган қадоқлаш ва қоплаш линиялари ишга туширилиб, маҳсулотни экспорт қилиш салмоғини оширишга эришилди.

Вилоятимизда истеъмол бозорини тўлдиришга доим катта эътибор билан қаралмоқда. Йирик корхоналар билан бирга барча мулк шаклига мансуб бўлган корхоналар, тадбиркорлик тузилмалари ва ёрдамчи хўжаликлар бундай моллар ишлаб чиқаришни кўпайтириш ва янгиларини тайёрлашни ўзлаштириш йўлидан бормоқдалар. Шунинг учун ҳам ўтган йили 19 миллиард сўмликдан кўпроқ халқ истеъмоли моллари ишлаб чиқарилди ёки бу соҳанинг ўсиш суръатлари 5,5 фоизни ташкил этди.

Мустақилликка эришганимиздан кейин ҳорижий мамлакатлар билан истисодий алоқаларни йўлга қўйиш ва кенгайтириш учун қулай имкониятлар вужудга келди. Бундан фойдаланиб, жаҳондаги қатор мамлакатлар билан турли соҳаларда ҳамкорлик йўлга қўйилмоқда. Ўтган йили вилоятнинг ташқи савдо оборати 900 миллион АҚШ долларидан ошди. Вилоятимиз экспортга турли-туман маҳсулотлар етказиб бермоқда. Бунда, айниқса, рангли металлар, пахта, маъданли ўғитлар, қора металл ҳамда хом ашёни қайта ишлаш хизматлари салмоқли ўринни эгалламоқда.

Чет эл инвестицияларини жалб қилиш, шу асосида қўшма корхоналар барпо этиш, илғор технологияларни сотиб олиб жорий қилиш ишлари давом этмоқда. Ҳозирги вақтда вилоятимизда 114 та қўшма корхона рўйхатга олинган бўлиб, унинг 70 дан ортиғи ишга туширилди. Фақатгина ўтган йили 30 га яқин қўшма корхона фойдаланишга топширилди. Айниқса, Тўйтепада бунёд этилган «Кобул-Тўйтепа текстил» Ўзбекистон-Корея қўшма корхонасининг аҳамияти каттадир. Бу корхонада йилига 16 минг тонна пахта толаси қайта ва чуқур ишланиб, ҳар йили 17 миллион метр юқори сифатли газлама тўқиш режалаштирилмоқда. Маҳсулотнинг қарийб 80-90 фоизи экспортга жўнатилади.

Саноат ишлаб чиқаришнинг ўтган йилги фаолиятини таҳлил қилар эканмиз, ютуқлар қатори камчиликлар ва нуқсонлар ҳам бўлганлигини эътироф этиш лозим. Умуман, саноатимиз юксалиш сари ишончли ва қатъий қадам ташлаган ҳолда унинг айрим тармоқлари кўнгилдагидек ишламаяпти. Айниқса, бинокорлик материаллари саноати корхоналарида маҳсулот ишлаб чиқариш ҳажми ўсиш ўрнига камайиб кетди. Айрим сифатсиз маҳсулотлар омборларда туриб қолмоқда. Ўтган йили барча саноат корхоналарининг деярли 10 фоизи ишлаб чиқариш ҳажмини пасайтириб юборди.

Янги йилда саноат ходимлари олдида катта вазифалар турипти. Корхоналарнинг молиявий-хўжалик аҳволини яхшилаш, рақобатбардош маҳсулотлар ишлаб чиқаришни кўпайтириш, ишнинг сифат кўрсаткичларини яхшилаш йўлида ҳали кўп иш қилишимиз лозим. Айниқса, янги иш ўринларини ташкил этиш бундан буён ҳам бош вазифа бўлиб қолади. Биз янги йилда камида 30-35 мингта янги ишчи ўринларини барпо этишимиз. айниқса, қишлоқ жойларида маҳаллий хом ашёни қайта ишлайдиган янги корхоналар, технологик линиялар, цехларни ишга туширишимиз керак.

Вилоятимиз саноатчилари Ўзбекистон Республикаси Президентининг халқ депутатлари Бухоро вилоят Кенгашининг сессияси ҳамда Ўзбекистон Республикаси Олий Мажлиси ётинчи сессиясидаги нутқларида олдинга сурилган вазифаларни бажариш, йўл қўйилган камчиликларни бартараф этиш ҳамда халқ фаровонлигини ошириш, инсон манфаатларига хизмат қилиш учун барча имкониятлардан тўла ва самарали фойдаланишга ҳаракат қиладилар.

Ҳамидулла АСАДОВ,
Тошкент вилояти ҳокимининг муовини.



Қадру-қадриятдан мамнундир бобо,
Набира илмидан кўнгли хотиржам,
Ва дейди: «Ўғлоним, бунда пурмаъно
Уқиб ол, бор мазмун шунда топган жам.

Мунаввар кунларга шукрона айтиб,
Муқаддас Китобга тикиб кўзларин,
Ҳар сатрин ўқишар, қайтиб ва қайтиб,
Дилларга жо этиб гавҳар сўзларин.



САНЪАТ ХАЛҚЛАРНИ БИРЛАШТИРАДИ

Ўзбекистон билан Корея Республикасининг маданият соҳасидаги алоқалари ҳам тобора юқори поғоналарга кўтарилаётир. Ўзбекистон Маданият ишлари вазирлиги таклифига биноан Жанубий Кореялик «Янги ипак йўли» фольклор жамоасининг юртимизга ташриф буюриши ҳам ана шу ҳамкорлик самараси ҳисобланади.

Алишер Навоий номидаги Давлат академик катта театрида «Ўзбек-Корейс дўстлиги мусиқа кечаси» ўтказилди. Тадбир Муқимий номидаги ўзбек давлат мусиқа театри жамоасининг миллий удумларимиз акс эттирилган томошаси билан бошланди. Корейс санъаткорлари ҳам қадимий куй ва қўшиқлар, халқ рақсларидан иборат ранг-баранг концерт дастурини намойиш этди.

— Буюк ипак йўли орқали ўзбек ва корейс халқи азалдан бир-бири билан яқин муносабатда бўлган, — дейди корейс фольклор жамоаси раҳбари, Сеул университети профессори, «Янги ипак йўли» маданият клубининг раиси Хан Мён-Хи. — Маданиятларимиз ҳам бир-бирига боғлиқлиги, айрим урф-одатларимиз ва миллий чолғу асбобларимизда ҳам ўхшашлик борлиги ана шундандир. Концерт дастуримизни буюк соҳибқирон Амир Темур таваллудининг 660 йиллигига бағишладик.

Б. МАНСУРОВ,
ЎзА мухбири.

МУНОСАБАТ

ЭНГ ТЎҒРИ ЙЎЛ

НИҲОЯТДА уюшқоқлик ва ишчанлик руҳида ўтган Республикамиз Олий Мажлисининг еттинчи сессияси ўз ишини якунлади. Сессияда мустақил мамлакатимизни иқтисодий, ижтимоий-сиёсий, ҳуқуқий ва маънавий ривожлантириш борасида бир қатор ҳужжатлар қабул қилинди. Шундай муҳим ҳужжатлардан бири — «Ўзбекистон Республикаси ташқи сиёсий фаолиятининг асосий принциплари тўғрисида»ги Қонун хусусида мен ўз фикр-мулоҳазаларимни билдирмоқчиман.

Кўп марта таъкидланганидек, жамиятимиздаги сиёсий барқарорлик, фуқаролар тинчлиги ва умуммиллий тотувлик мустақиллигимизнинг энг катта ютуғи, ўтказилаётган туб ислоҳотларнинг асосий натижаси бўлди. Зеро, биз низолар ва ихтилофлар нимага олиб келишини мустабидлик кишанларидан чиқиб олган бир қатор мамлакатлар тажрибасидан яхши биламиз.

Бу қонун мамлакатимиз конституциясига, илгари қабул қилинган халқаро шартномалар тўғрисидаги, мудофаа тўғрисидаги қонунларга, Ҳарбий доктринага ва бошқа қонунларга тўла мосдир. Ташқи сиёсатнинг мамлакатимиз авваллари бошланоқ амал қилаётган ва яқинда давлатимиз бошлиғи Ислом Абдуғаниевич Каримовнинг Лиссабон (Португалия)да Европада Хавфсизлик ва Ҳамкорлик Ташкилотининг саммитидаги нутқида ҳар тарафлама ва чуқур асослаб берилган энг муҳим принциплари ҳаёт синовидан ўтди, жаҳон ҳамжамиятининг ижобий баҳосига, қўллаб-қувватлашига сазовор бўлди ҳамда Ўзбекистонга юксак обрў-эътибор келтирмоқда.

Жаҳон учун очиқлик, барча мамлакатлар ва халқлар билан дўстона қўшничилик, бир-бирини ҳурмат қилишга асосланган ҳамда ўзаро фойдали ҳамкорлик қилиш Ўзбекистоннинг тарихий анъанасидир. Унинг Буюк Ипак йўлида алоҳида ўрин тутганлиги бежиз эмас, албатта.

Ҳозирги давр Ўзбекистоннинг Марказий Осиё минтақаси ва умуман жаҳон ҳамжамиятидаги ўрни ва аҳамиятига янгича мазмун бахш этмоқда. Шу боисдан, Марказий Осиёда хавфсизлик ва ҳамкорлик муаммолари бўйича Бирлашган Миллатлар Ташкилоти семинар-кенгаши ўтказиладиган жой сифатида айнан Тошкент танлангани бежиз эмас.

Мамлакатимиз раҳбариятининг ана шу ва бошқа ташаббуслари бутун халқимиз, аҳоли барча табақалари томонидан қўллаб-қувватланмоқда. Бу жиҳатдан олганда Қозоғистон билан чегарадош Бўстонлиқ тумани аҳолининг муносабати айниқса диққатга сазовор. Туманимизда 30 дан зиёд миллат ва элат вакиллари истиқомат қилади.

Шундай экан, табиийки, уларнинг барчаси қўшни Тожикистонда ва Афғонистонда, ер шарининг бошқа танг ва қайноқ нуқталарида ҳам воқеалар қандай ривожланаётганига асло бефарқ қараб тура олмайдилар.

Негаки, хавфсизлик умумий ва ялпи хусусиятга эга эканлигини одамлар яхши биладилар ва ҳеч ким сайёрамизнинг турли қисмларида рўй бераётган воқеалардан ўзини четга олиши мумкин эмас.

Бу борада туманимиз аҳолиси Ўзбекистон халқаро ташкилотлар ва халқаро анжуманларда тутган фаол йўлни астойдил маъқуллайди. Президентимиз олға сурган, тинчликни, хавфсизликни мустаҳкамлашга ва мамлакатлар ўртасида ҳамкорликни ривожлантиришга қаратилган ташаббусларни қўллаб-қувватлайди.

Шу сабабли, биз мамлакатнинг барқарор, собитқадам ривожланиши ва миллий хавфсизлигини таъминлаш имконини берадиган, Ўзбекистоннинг бошқа давлатлар билан иқтисодий, ахборот, технология ва коммуникация жиҳатидан ҳамкорлик қилишига кўмаклашадиган давлатлараро тузилмаларда фаол иштирок этишига қаратилган қонунда баён қилинган қоидаларни юксак қадрлаймиз.

Шу билан бирга, биз дунёда блоклар, ҳарбий-сиёсий қарама-қаршилиги вазиятини авж олдиришдан манфаатдор муайян кучлар борлигини яхши биламиз. Улар минтақада муҳим геополитик ўрин тутадиган ҳамда улкан табиий, ишлаб чиқариш ва аҳоли ресурсларига эга бўлган Ўзбекистонни ана шу хавфли ўйинга тортиш истагидан воз кечмаяптилар. Шунинг учун, бу қонунда Ўзбекистоннинг ҳарбий-сиёсий блокларда иштирок этмаслиги мустаҳкамлаб қўйилгани ва ҳар қандай давлатлараро тузилмадан, бу тузилма ҳарбий-сиёсий блокка айлантирилган тақдирда чиқиш ҳуқуқини ўзида сақлаб қолиши очиқ изҳор этилгани жуда муҳимдир.

Абдуманноп АБДУВОСИҚОВ,
Бўстонлиқ тумани ҳокими.
Олий Мажлис депутати.

КАСБ МЕҲРИ

Ҳалил ҚАЮМОВ,
Бекободдаги 15-кўчма механизациялашган жамлама ишчиси

КАСБИМ — қурувчилик. У билан ҳақли равишда фахрланаман. Шу ҳунарни эгаллаб, кам бўлганим йўқ. Умуман, касбнинг яхши-ёмони бўлмайди, дейишади. Ҳақиқатан ҳам шундай. Ҳамма гап уни чуқур ва пухта эгаллашда қолган. Лекин, барибир, менимча, бинокорликка етадигани бўлмаса керак. Чунки, бу, аввало, бунёдкорлик демакдир. У шу жиҳати билан жозибали. Ахир сен ўз меҳнатинг билан улуш қўшган янги-янги бинолар, айниқса, кишилар яшайдиган уй-жойлар қад кўтарганини, салобат тўкиб турганини кўриш қалбга илиқ туйғулар бахш этади, ўз ишингдан қаноатланиш ҳиссини кучайтиради.

Кўп йиллик меҳнатим давомида қандай иншоотлар, бинолар қуришда қатнашмадим, дейсиз? Ҳаммасини санаб ўтишнинг иложи йўқ. Фарҳод канали қурилишида иштирок этдим. Кейинчалик бир-икки йил бошқа касбда ҳам меҳнат қилдим. Лекин, барибир бинокорлик мени ўзига тортиб турди. Шу сабабли яна асли касбимга қайтдим. Мана, узоқ йиллар давомида Бекободдаги 13-механизациялашган кўчма жамоа сафида меҳнат қилиб келяпман.

Узоқ йиллик меҳнатларим туфайли катта обрў-эътибор орттирдим. Менинг ҳам ҳиссам қўшилган бинолар, катта ва кенг кўчалар Бекобод ҳуснига ҳусн қўшиб турипти. Шу сабабли шаҳримизнинг ярим асрлик тўйи муносабати билан мени ҳам муносиб тақдирлашди. «Республикада хизмат кўрсатган қурувчи» деган фахрий унвон бердилар.

Албатта, бундан бениҳоя хурсанд бўлдим. Ўз касбимга нисбатан меҳрим янада кучайди. Кексалик даври бошланган бўлса ҳам жамоадан кетишни ўзимга эп кўрмаяпман. Чунки, кўп йиллик иш тажрибамни ёшларга ўргатишни ўзимнинг муқаддас бурчим деб ҳисоблайман. Янги йилда шу бурчга содиқ бўлиб қолиш ниятим бор. Зеро, меҳнат кишини ёшартиради, деб бежиз айтмаганлар.

ХОРИЖДАН ХАБАРЛАР

УМИД БИЛАН ЯШАР ОЛАМДА ОДАМ...

Дунё битта, ғавғоси мингта, деган нақл бежиз айтилмаганга ўхшайди. Янги йил арафасида, унинг дастлабки кунларида жаҳоннинг турли минтақаларида яшаётган одамлар келажакка умид нигоҳлари билан боқмоқдалар. Аммо гоҳ ҳуд, гоҳ беҳуд рўй берадиган ташвишлар ҳам инсонлар ҳаётидан айрича эмас.

● Гам-алам, уруш алангалари оғушида қолган Чеченистон ниҳоят енгил нафас ола бошлади. Куни кеча Россия Федерацияси ҳарбий қўшинлари бу ердан тўлиқ олиб чиқиб кетилди. Эндиликда Ичкерия Республикаси деб аталаётган мазкур минтақа 27 январни сабрсизлик билан кутмоқда. Зеро, ўша куни Чеченистонда Президент ва парламент сайловлари бўлиб ўтади.

● ЭРТАГА Эрон пойтахти — Теҳронда Тожикистон маъмурлари ва муҳолифатчилар ўртасидаги музокараларнинг бешинчи боскичига дахлдор масалалар билан боғлиқ учрашув бўлиб ўтади. Унда Тожикистонда миллий тотувликка эришиш борасидаги чигал муаммолар яна бир бор ўртага ташланади.

● КЕЙИНГИ пайтларда «интеграция» деган сўз давлатлараро муносабатларда фаол маъно кашф эта бошлади. Болтиқ бўйи мамлакатлари ҳам бу жараёндан мустасно эмас. Куни кеча Латвия, Литва ва Эстония республикалари 1997 йил 1 январидан бошлаб қишлоқ хўжалиги маҳсулотлари билан ўзаро эркин савдо қилишга келишиб олдилар.

● ГВАТЕМАЛА ҳукумати «Миллий Инқилобий Бирлик» ташкилоти исёнчилари билан яраш битими тузди. Шу тариқа 36 йил давом этган қуролли тўқнашувларга чек қўйилди. Шартномага имзо чекиш маросимида 45 дан зиёд чет элларнинг вакиллари иштирок этдилар.

● БОЛГАРИЯ учун янги йилнинг дастлабки кунлари кўнгил хиралик билан бошланди. Чунки, амалдаги ҳукуматнинг истеъфога чиқиши мамлакат аҳолисини турли гумоплар туғёнида қолдирди. Эндиликда социалист, ички ишлар вазири Николай Добрев бошчилигида янги ҳукумат таркиби тузилиши кутилмоқда.

● 1997 ЙИЛ Хитой Халқ Республикаси ҳаётида сезиларли из қолдиради. Чунки, бир неча юз йиллардан буён Англия мустамлакаси бўлиб келган Гонконг ХХР тасарруфига ўтади. Бу воқеа шу йилнинг 1 июлида амалга оширилади.

● ҲИНДИСТОНДА мотам. Кучи кеча мамлакатнинг турли бурчакларида совуқ хабар тарқалди. Ассом вилоятидан ўтадиган темир йўлда катта ҳалокат содир бўлди. Бомба портлаши натижасида йўловчилар тушган поезднинг уч вагони батамом мажақланди. 50 га яқин киши ўлди, 64 киши жароҳатланди. Ҳиндистон полицияси тергов ишларини олиб бормоқда.

● ТАБИАТ кажрафторликлари ҳам қизиқ. Дунёнинг бир қисмида иссиқ бўлса, бошқа минтақаларда кутилмаган табиий офатлар рўй беради. Айни кунларда Оврупо қитъасининг кўпгина мамлакатлари қаттиқ совуқ ва қор бўронларига дучор бўлди. Германия, Франция, Италия, Испания сингари мамлакатлардаги қор қуюнлари жуда катта ташвиш келтирди. Йўллар бекилиб қолди, саноат суръатлари пасайди, қишлоқ хўжалигига зарар етмоқда. Куни кеча олинган хабарга қараганда, биргина Руминиянинг ўзида 20 киши ҳалок бўлган.

● АРГЕНТИНА тарихида энг катта ўғирлик рўй берди. Тўрт нафар жиноятчи Буэнос-Айрэсдаги фирмаларнинг биридан 12 миллион АҚШ долларига тенг маблағни ўмариб кетдилар.

(ЖАҲОН ОММАВИЙ АХБОРОТ ВОСИТАЛАРИ ХАБАРЛАРИ АСОСИДА ТАЙЁРЛАНДИ).



ДУГОНАЛАР

БУНДАН йигирма йилдан ортиқроқ вақт бурун мана шу суратдаги аёллар Янги йилни кута туриб, яхши ниятлар қилишган эди. Ширин орзу ва тилаклар инсонга доимо йўлдош бўлади, уни юксакликларга етаклайди. Буни хусусан Замира Ганиева (суратда ўнгда) тақдирида яққол кўриш мумкин. У 1975 йилда Ўзбекистон қаттиқ қотишмалар ва ўтга чидамли металлар комбинатида ўз фаолиятини оддий электрчиликдан бошлаган эди. Ишдан ажралмаган ҳолда ўқиб, касб маҳоратини ошира борди. Тошкент политехника олийгоҳининг Чирчиқдаги бўлимини тугатгач, унга муҳандислик вазифасини топширишди. Электр ускуналари бўйича муҳандис бўлган ёш қиз касбдошлари орасида ҳалол меҳнати, жонкуярлиги, ташкилотчилиги туфайли обрў-эътиборга сазовор бўла борди. Шу сабабли уни корхона касаба уюшма қўмитаси раисининг муовини этиб сайлашди. Мана, беш йилдирки, иш билан бирга жамоат топшириқларини ҳам муваффақиятли адо этиб келмоқда. Замира Ганиева билан сиз суратда кўриб турган дугонаси корхона касаба уюшма қўмитасининг аъзоси Зулфия Чуеваларнинг Янги йил арафасида хайрли юмушлари кўпайди. Улар байрам ишчиларнинг ҳар бир хонадонида шодон нишонланиши учун қўлларидан келганча ташкилий ишларни амалга оширдилар. Сураткаш Равил Шамсутдинов дугоналарни улар меҳнат қилаётган жойда — Германиядан келтирилган янги ускуналар ўрнатилган цехда тасвирга туширган. Бу ерда сифати яхшиланган, турли ўлчамдаги симлар чиқарилади.

У ДУНЁДАН ҚАЙТГАН МАРҲАБО

Яхшилар кўпдир ёруғ жаҳонда

...Ўшанда баҳор чор атрофни гул-гул яшнатган кезлар эди. Марҳабо бири-биридан ширин фарзандларини ювинтириб орасталагач хоналарни тартибга келтиришга киришди. Эрта тонгданоқ биқини атрофларида билинар-билинмас бошланган оғриқнинг аста секин зўрайиб бораётганига парво қилмади. Бу ҳолатни ой-куни яқинлиги, кутаётган тўртинчи фарзанди безовталанаётганига йўйиб, юмушларини давом эттирди. Лекин орадан кўп ўтмай бутун вужудида нохушлик сезди. Оғриқ кучайгач, ҳозиргина кўз ўнгида нурланиб турган чор атроф энди хиралашиб, ўзини қоронғулик оғушида қолаётгандек ҳис эта бошлади.

Қутилмаганда хонадонга кириб келган «Янги турмуш» маҳалласининг ҳудудий шифокори жонига оро кирди. У кўрсатган ёрдамдан кейин Марҳабо Қулхонова бироз тетиклашди. Тепасида хомуш турган турмуш ўртоғи Раҳматжонга, кўзларида ёш билан оналарининг қўллари, оёқларини уқалаётган ўғиллари — Низомиддин, Санжар, Фазлиддинларга далда берди.

— Яхшиман, дадаси, болажонларим, санчиқ ўтиб кетди, — дея уларни юпатди.

Марҳабо томоғига бир нарса тиқилгандек, бошқа гапира олмай қолди. Болаларининг бошлари, юз-кўзларини силади, ўпди. Ёноқларига ёйилган ёш томчиларини артди.

— Сизни бу аҳволда қолдиролмайман, — деди шифокор қатъий оҳангда. — Аввалги сафар оғриганингизда ҳам даволанишга ётишга кўнмаган эдингиз. Ҳозироқ «тез ёрдам» чақираман, албатта, шифохонага боришингиз керак!..

Марҳабонинг бу галги важларига шифокор қулоқ солмади. «Тез ёрдам» чақирди. Пискент туман ҳудудий бирлашмаси туғруқхона мажмуининг туғишгача бўлимидаги бир неча кунги муолажалардан кейин бош шифокор Меҳриниса Худойбердиева раҳбарлигидаги бир гуруҳ тиббиётчилар: «болани қоринни кесиб олиш керак. Аксинча, онанинг ҳаёти хавф остида», деган хулосага келишди.

«Перетонит» — ўта камтилади. Ҳамширанинг гоҳ наштар, гоҳ қайчи, гоҳ тампон, гоҳо қисқич узатган аниқ, чаққон ҳаракатлари сезилади, холос.

Бундай пайтда жарроҳга вақт ўтгани билинмайди. Натижани кутаётган одамларга



қонлик деб қўйилган ташхис Марҳабонинг дарди ниҳоятда жиддийлашганлигидан дарак берарди.

— Беморнинг аҳволи танглашиб боряпти, уни жарроҳлик хонасига олиб киринг.

Бош шифокор шундай дедию, дарҳол операцияга тайёргарлик кўра бошлади. Ёрдамчи шифокорлар, ҳамширалар Марҳабони жарроҳлик столига ётқизишди...

Ҳаёти қил устида турганда, бир сония ичида умрнинг кўп лаҳзаларини эслайди инсон, дейишади. Балким, бу гап тўғридир. Марҳабода ҳам шундай бўлди. Фақатгина бир ҳаёлий ҳолат — фарзандларининг синиққан чеҳралари, ташвишли нигоҳлари унинг кўз олдида ўзгармай туриб қолди. Кейин бу чеҳралар аста йироқлашиб, Марҳабонинг кўзларини уйқу босди.

Жарроҳлик хонасида фақат шифокор лабларидан учган қисқа, лўнда сўзлар эшитилади. Ҳамширанинг гоҳ наштар, гоҳ қайчи, гоҳ тампон, гоҳо қисқич узатган аниқ, чаққон ҳаракатлари сезилади, холос.

Бундай пайтда жарроҳга вақт ўтгани билинмайди. Натижани кутаётган одамларга эса дақиқалар соатларга тенглашиб кетгандек туюлади. Шу орада киши ҳаёлидан нималар кечмайди, дейсиз. Жарроҳлик хонасига киравериш да Марҳабонинг умр йўлдоши, қариндошлари, фарзандлари йиғилишди. Нигоҳлар ҳар хил: хомуш, умидвор, хавотирли, ўйчан...

Вақт келиб, бу ҳаяжонли онлар ҳамма учун эсдалик бўлиб қолса, ажаб эмас. Ўшанда фидойи жарроҳ Меҳриниса Худойбердиева 16 соат давомида тик туриб, она ва бола ҳаёти учун курашган чоғларини, беморга қон керак бўлиб қолганида биринчи бўлиб қон берган Марҳабонинг опаси Мамлакатхон Акбарованинг, иккинчи бўлиб сафга турган шифохона гаражи бошлиғи Маъмуржон Назаровнинг, ундан сўнг ўз билагини бемор билаги ёнига қўйиб қон қуйган бош шифокорнинг саҳовати кимларни ҳаяжонга солмайди, дейсиз.

16 соат. Айтишга осон. Бу эса дақиқалар соатларга тенглашиб кетгандек туюлади. Шу орада киши ҳаёлидан нималар кечмайди, дейсиз. Жарроҳлик хонасига киравериш да Марҳабонинг умр йўлдоши, қариндошлари, фарзандлари йиғилишди. Нигоҳлар ҳар хил: хомуш, умидвор, хавотирли, ўйчан...

Вақт келиб, бу ҳаяжонли онлар ҳамма учун эсдалик бўлиб қолса, ажаб эмас. Ўшанда фидойи жарроҳ Меҳриниса Худойбердиева 16 соат давомида тик туриб, она ва бола ҳаёти учун курашган чоғларини, беморга қон керак бўлиб қолганида биринчи бўлиб қон берган Марҳабонинг опаси Мамлакатхон Акбарованинг, иккинчи бўлиб сафга турган шифохона гаражи бошлиғи Маъмуржон Назаровнинг, ундан сўнг ўз билагини бемор билаги ёнига қўйиб қон қуйган бош шифокорнинг саҳовати кимларни ҳаяжонга солмайди, дейсиз.

16 соат. Айтишга осон. Бу эса дақиқалар соатларга тенглашиб кетгандек туюлади. Шу орада киши ҳаёлидан нималар кечмайди, дейсиз. Жарроҳлик хонасига киравериш да Марҳабонинг умр йўлдоши, қариндошлари, фарзандлари йиғилишди. Нигоҳлар ҳар хил: хомуш, умидвор, хавотирли, ўйчан...

Вақт ичида жарроҳ кечинмаларини сўзлар билан тасвирлаш қийин. Бой берилган бир сония умидни пучга чиқариши, фожиага сабаб бўлиши мумкин эди.

Ҳар сафаргидек жарроҳ ва унинг ҳамроҳлари ягона бир вужуддек ҳаракат қилдилар. Моҳир қўллар неча-неча кўз илғамас томирларни бир-бирига улаб, уларнинг ҳар биридан қон юргиздилар. Сўниб бораётган кўзларга жон ато этдилар.

Йиллар мобайнида шифокор орттирган тажриба, малака ишончни оқлади...

«Жарроҳлик» деб ёзилган шинамгина хона эшиги очилиб, чеҳрасини маржон-маржон тер босган М. Худойбердиева залга қадам қўйганида ҳамма уни ўраб олди.

— Аҳволи қандай?

— Яхши чиқдими?

— Жуда узоқ давом этди-я?

Меҳринисанинг ҳорғин чеҳрасига табассум югурди.

— Ҳа, узоқ давом этди. Она ҳам, бола ҳам саломат. Бизга кераги ҳам шу эди, — деди у титроқ оҳангда.

Қариндошлар опани, у билан ёнма-ён турган кўзлари ич-ичига чўккан шифокору ҳамшираларни қучоқлашар, чин дилдан миннатдорчилик билдиришар эди.

Шу тарзда 1996 йилнинг 9 майи шифохона тарихида энг узоқ операция амалга оширилган кун сифатида қайд қилинди. Марҳабонинг эса бу биринчи операциядан ҳоли бўлиши эди. Кейинчалик ёз ойларида у яна икки бор жарроҳлик столига ётди.

— Дунёда яхши одамлар кўп экан, — дейди М. Қулхонова, — менга қайта ҳаёт бахш этган Меҳриниса опани асло унутмайман. Опа мени касалликдан халос этибгина қолмай, мустаҳкам оёққа туриб олишим учун ҳам астойдил ҳаракат қилдилар.

Ҳа, шундай бўлди. Бош шифокор ўзи бошлаган ишни охирига муваффақиятли етказди. Беморнинг оғир ўтган жарроҳликдан сўнг ҳали камқувват эканлигини ҳисобга олиб, уни бир вақтлар институтда бирга ўқиган ҳамкасби — Тошкент Тўқимачилик ишлаб чиқариш бирлашмасининг санитария қисми кафедра мудири, таниқли гениколог-шифокор, профессор Ширин Дадаев ҳузурига олиб борди. Таниқли олим Марҳабони синчковлик билан назорат қилгач, клиникага ётқизди. Лозим бўлган барча муолажаларни тўлиқ амалга оширди.

...Мана, икки ойдирки, Марҳабо дард кўрмагандек оиласи бағрида. Турмуш ўртоғининг, фарзандларининг, қариндош-уруғларининг шодлиги бир олам.

Марҳабо ўз кўргиликлари ҳақида сўзлар экан, ўзини, жажжи гўдаги Бахтиёрни ҳаётга қайтарган ҳалоскори Меҳриниса опа, ажойиб қалби дарё олим Ширин Дадаев, қон бериш учун сафга турган мурувватли одамлар ҳақида қувонч ва ҳаяжон билан ҳикоя қилади. Уларнинг номларини алоҳида меҳр билан тилга олади. Дунёда яхши одамлар кўплигини қайта-қайта таъкидлайди. «Шу одамлар туфайли илтижоларим ушлади», дея севинади.

Шундай кезларда фарзандларининг уни шифохонага кузатаётиб: «Тузалиб кетасиз, ойижон», «Албатта тузаласиз», «Тез уйимизга қайтинг, ойижоним» деган сўзлари қулоқлари остида қайта жаранглайди, дилида сархушлик сезади... «Раҳмат, сизларга, яхши одамлар!» дея оҳиста шивирлайди унинг лаблари.

Саидвали ҲАСАНОВ.
Суратда: М. Худойбердиева ҳамкасблари даврасида.

ҲАЁТИЙ ЛАВҲАЛАР

ИЕ, СЕНИ ҲАМ ОЛИБ КЕЛИШДИМИ?

ХИЗМАТ вазифаси юзасидан Олмалиқ шаҳрига сафарга борган Олимжон ишини тугаллаб, Тошкентга қайтаётган эди, кўчада синфдош дўсти Раҳимжонни учратиб қолди.

— Ие, бормисан дўстим, — деди Олимжон қучоқлашиб кўришар экан, — ишлар қалай, соғ-саломатмисан, мол-жон омонми?

— Раҳмат, ҳаммаси жойида.

— Қаерда ишлаяпсан?

— Билмайсанми, шу ерлик бўлиб қолганман. Заводда кадрлар бўлимининг бошлиғиман.

— Энди гап бундай, — деди Раҳимжон, — бизнинг томонларга бир келиб қолибсан. Бир отамлашайлик. Уйга олиб борардиму, бироқ келин йўқ, бир оз тоби қочиб қолган, касалхонада.

У Олимжонни ресторанга бошлади.

— Қандай бўларкин, — деди у иккиланиб, — кеч бўлиб қолди. Сўнгги автобусга улгиролмай қоламан.

— Ҳечқиси йўқ, — деди дўсти, — бизникида тунайсан. Эрталаб ўзим кузатиб қўяман.

— Қўймадинг-да, — деди Олимжон.

Икки дўст ресторанга киришди. Емак-ичмак, газаклар буюришди. Қиттай-қиттай қилиб, суҳбатлашиб ўтиришди. Шу пайт Олимжоннинг кўзи кўлида 50 сўмликни ушлаб, атрофга олазарак боқиб, буфет томонга ўтаётган қўшниси Бозорбой «пиёнга» тушиб қолди. Бозорбойнинг ичкиликка бир оз ўчлигини ҳисобга олмаганда, у қўли гул чилангар. Тошкентдаги заводлардан бирида ишлайди. Кўринмай қолганди. Бу ёқларга эҳтимол у ҳам командировка билан келгандир-да!

— Хў, Бозорбой ака, — деди Олимжон, — буёққа келинг, пулни бегона қилманг!

Бозорбой ялт этиб овоз келган томонга қаради. Қўшнисини кўриб ичидан қувонди.

— Э, қўшни бу ерларда нима қилиб юрибсиз?

— Хизматчиликда.

— Ўзингиз-чи?

— Биз ҳам.

Шундай қилиб, Бозорбой ҳам даврага қўшилди. Учовлон анчагина суҳбатлашиб ўтиришди. Бу орада Бозорбой аканинг кайфи ошиброқ қолди.

Улар алламаҳалда Раҳимжоннинг уйига етиб келишди.

... Яна давом эттиришди. Бозорбойнинг ўзи «тайёр» бўлиб турган эди, бир пиёладан сўнг учди-қолди. Ярим тунда ўзига келди. Қаерда эканман, деб атрофга разм солди. Бирдан деразанинг темир панжараларига кўзи тушиб, эсини йўқатаёзди.

— Мени худо уриб қолибди-ку! Вой шўрим, шарманда бўлдим! — ў шундай деб панжарага тирмашиб, ёпиша кетди. Унинг ғўлдирашини эшитиб, Олимжон уйғонди.

— Бозорбой ака нима қиляпсиз? Дамингизни олиб, ётсангиз-чи!

Бозорбой ака бундай қараса, рўбарўсида Олимжон ҳам турибди.

— Ие, — деди Бозорбой ака баттар ҳаяжонланиб, — сени ҳам олиб келишдими?

Олимжон чиройни ёқди. Қаҳ-қаҳ отиб, кулиб юборди.

— Нега довдираяпсиз, — деди у, — ахир биз дўстимизнинг уйидамизку!

— Э — ҳа, — деди Бозорбой ака ҳолсизланиб ва дивонга бориб ўтирди.

— Худога шукур-э. Қани суюнчисига яна оз-оздан оламизми, бўлмаса...

АЙБ СУҲАНДОНДА

ТУШ пайти эди. Ҳакимжон билан Валижон ошхонада тамадди қилиб олишгач, чойни юқорида ичармиз, деб чиқиб келишди. Қарангга, бошлиқ ҳам шу ерда экан.

— Салом, йигитлар, — деди бошлиқ, — бу мажлиси қурғур аччиқ ичакдек чўзилиб кетди-да. Тамом бўлгандан сўнг ҳеч қаёққа қарамай, шошиб-пишиб келавердим. Чой-пой ҳам ичолмадим.

— Ҳозир бор қиламизда, — деди Ҳакимжон ялтоқланиб.

— Пастга тушиб, у- бу нарса олиб келайми, — деди Валижон икки букилиб.

— Яхши бўларди, — деди бошлиқ, — мана бу пулни олинг!

— Хўжайин сиздан пул олиб, эсимни ебманми, — деди Валижон,— йўқ-йўқ бўлмайди, ўзимда ҳам бор!

У орқасига қарамай зинғиллаганча югуриб кетди. Зум ўтмай қоғозга ўроғлиқ егулик олиб чиқди. Столга қўйди. Чой дамлашди.

— Қани олинглар, — деди бошлиқ.

— Йўқ, бемалол, биз ҳозир овқатланиб чиқдик. Сизга чой-пойдан қарашиб турамиз.

— Ихтиёрларинг. Ҳакимжон радиони бурангчи, — деди соатига қараб.

Бошлиқ ажабтовур ёзувчи, ҳаваскор мухбир ҳам эди-да. Бундан бир ҳафта бурун, радиодан мухбир келиб, унинг кичкина бир мақоласини уюштирди. Ўқиб берасимси, деганди, бошлиқ кўнмади. «Ўзларингиз ўқиб юбораверинглар».

Ўша мухбир кеча телефон қилиб, эртага мақолангизни эшитасиз, деган эди. Сал кечикишди. Радиода бошлиқнинг «Бозор иқтисоди шароитида ишчи ва хизматчиларни ижтимоий ҳимоя қилиш тўғрисида»ги мақоласи ўқилаётган эди.

— Шу ҳам суҳбат-мақола бўлдими, — деди уни тинглаётиб Валижон, — тайин-таъсири йўқ гаплар!

Мақоланинг мағзини чақиб, ундаги таниш рақамлар ва исм-фамилияларни эшитиб турган Ҳакимжоннинг кўзлари олазарак бўлиб кетди. Валижонга хунук бир қараш қилди.

— Нималар деб валдираяпсан, оғайни, — деди Ҳакимжон. — Ахир бошлиғимизнинг корхонамиз ҳақидаги гапларини эшитяпмиз-ку. У тўрда бошини қуйи солиб ўтирган хўжайинга қараб қўйди. Валижон қовун туширгунлигини сезиб, бир оз ўнғайсизланди, лекин, дарҳол ўзини қўлга олди.

— Мақола яхши, унда маънили, ишончли фикрлар, тажрибалар айтилган, — деди Валижон, — мен суҳандон ёмон ўқияпти, гап- сўзларни чалкаштириб юборди, демоқчи эдим.

— Шундайми, — деди Ҳакимжон.

Юқорида ўтирган бошлиқ Валижонга бир чимирилиб қаради ва истеҳзоли кулиб қўйди.

Носир РИХСИЕВ.

ИСТАКЛАР, ОРЗУЛАР, РЕЖАЛАР

Карим ТЎЛАГАНОВ,
боксчи, Атланта Олимпиадаси бронза совриндори.

1996 йил ҳаётимда унутилмас из қолдирди. Мустақил мамлакатимизнинг энг кучли спортчилари қатори Атланта Олимпиадасида Ватанимиз спорт шарафини ҳимоя қилиб, бронза совриндори бўлдим. Юртимиз байроғи кўтарилган дақиқани бир умр унутмасам керак.

Олимпиададан қайтгач, кўп ўтмай кўричак операциясига йўлиқдим. Ҳайрият... Агарда Олимпиада арафасида бу кўнгилсиз ҳодиса содир бўлганда борми...

Ҳозирда Марказий Ҳарбий спорт клубида бўлажак мусобақаларга қизғин тараддуд кўряпман. Янги йилда бир неча халқаро мусобақаларда иштирок этиш орзусидаман. 1997 йилда уйланиш ниятим ҳам бор.

Мен ёшларга, умуман, барчага спорт билан ошно бўлинг, ютқазмайсиз, фақат ютасиз, демоқчиман. Янги йилда барча истакларингиз рўёбга чиқсин.

Сайдулло ЙЎЛДОШЕВ,
шохмотчи, халқаро гроссмейстер

ВАТАНИ, ўз она-юрти шарафини ҳимоя қилиш нақадар катта бахт эканлигини англаб етсанг, бу туйғуни ич-ичингдан ҳис қилсанггина, омадинг чопаверади. Хайрлашган 1996 йил мен учун зафарли бўлди. Ереванда ўтказилган жаҳон шохмот олимпиадасида Ватаним спортчилари умумий ғалабасига салмоқли ҳисса қўша олдим. Олимпиаданинг кичик олтин медалига сазовор бўлиб, халқаро гроссмейстер талабини бажардим.

Насиб этса янги 1997 йилда ҳам Ўзбекистон спорт шарафини муносиб ҳимоя қилиш ниятидаман.

БАЙРАМ арафасида вилоятимизда қўплаб янги уй-жойлар, савдо дўконлари, маиший хизмат кўрсатиш шоҳобчалари иш бошлади. 1996 йилнинг ўрталарида фойдаланишга топширилган Қибрай туманидаги ҳусусий «Дилмурод хўжа» корхонаси ҳам ўз фаолиятини кенгайтириб бормоқда. Куни кеча корхона қошида озиқ-овқат маҳсулотлари билан савдо қилувчи янги бўлим иш бошлади.

ДАВРОН АҲМАД олган сурат.

ФОЙДАСИ БЕШ БАРОБАР

Олмалиқдаги 80-автокорхона жамоаси аъзолари харид қилган ҳар бир акциянинг ўз қийматига нисбатан беш баробар кўп фойда кўрдилар

Ҳиссадорлик жамиятларида

БУ КОРХОНА ташкил этилганига ўттиз беш йилдан ошди. Шу давр мобайнида у ҳар томонлама кенгайди, автомобиллари сони кўпайди, айни вақтда хизмат кўрсатаётган мижозлар сафи ҳам ошиб борди. Шу кунларда корхонада 250 та турли ҳажмдаги юкни ташишга мўлжалланган автомобиллардан фойдаланилмоқда. Мижозлари сони 40 тага етди. Уларнинг ҳаммаси автомобилчилар меҳнатидан миннатдор. Чунки барча юкларини белгиланган манзилларга бешикаст етказиб бермоқдалар.

Мамлакатимиз мустақилликка эришиб, хўжалик юритишнинг янги шакллари жорий қилина бошлагач, жамоа олдида ҳам катта бир муаммо кўндаланг бўлиб қолди. Мулкка эгаликнинг қайси бир шаклини танлаш лозим? Бу масала жамоани анча ўйлантирди. Чунки тавакалчиликка йўл қўйиб бўлмасди. Бунинг энг мақбул шаклини танлаш учун эса кўп изланди. Мутахассислар билан маслаҳатлашилди. Жамоанинг фикр-мулоҳазалари инобатга олинди.

Шундан сўнггина мулкка эгалик қилишнинг ўзлари учун нафи кўпроқ тегадиган шаклини, яъни ҳиссадорлик жамиятини танладилар. Албатта, бу жамоа масъулиятини ҳам оширарди. Лекин жамоа дастлабки кунлардан хўжалик юритишнинг бу шаклидан оқилона фойдаланишга киришди. Барча икир-чикир масалалар ҳам четда қолмади. Ҳаммасини кўпчилик бўлиб, бамаслаҳат ҳал қилишди.

Мана, шунга ҳам тўрт йил бўлди. Шу давр мобайнидаги меҳнат натижалари ҳиссадорлик жамиятини танлаб янглишилмаганлигини кўрсатди. Корхонанинг ҳақиқий эгаси бўлиб қолган ҳайдовчилар ҳар бир автомашинадан самарали фойдаланиш, йўлда бўладиган автомобиллар сонининг кўпроқ бўлишига эришиш, бунинг учун эса биринчи навбатда таъмирлаш-созлаш ишларини яхши йўлга қўйишга интилдилар. Бу кўп ўтмай ўз самарасини кўрсатди. Ишлаб чиқариш юксалиб борди. Ҳар бир машинадан фойдаланиш кўрсаткичлари ҳам тўхтовсиз ошди.

Ҳиссадорлик жамиятининг ёпиқ шакли жорий қилинди. Чиқарилган барча акциялар жамоа аъзолари ўртасида тарқатилди. Ҳар бири 200 сўмлик 3215 та қимматли қоғоз чиқарилди. Уни ҳар бир ишчи-хизматчи ўз имкониятига қараб баҳоли қудрат харид қилди. Лекин, ким кўп олган бўлса, шунча кўп даромад кўряпти. Буни 1995 йил якунларида ҳам кўрса бўлади.

Йил давомида салкам 6,5 миллион сўмлик соф фойда кўрилди. Унинг 50 фоизи — 3225,4 минг сўми дивиденд сифатида тақсимланди. Ҳар бир акцияга 1006 сўмдан фойда тўғри келди. Демак, минг сўмлик бешта акция олган бир киши 5 минг сўмдан кўпроқ даромад қилишга муваффақ бўлди. Ваҳоланки, жамоа аъзолари ичида бундан ҳам кўпроқ қимматли қоғозлар сотиб олганлар ҳам бор эди.

1996 йилда ҳам ишлаб чиқариш кўрсаткичлари тўхтовсиз кўтарилиб борди. Барча буюртмалар вақтида ва сифатли бажарилди. Сидқидилдан қилинган меҳнат яна яхши даромад келтирди.

— Йилнинг биринчи ярмини ҳам яхши якунладик, — дейди ҳиссадорлик жамияти раиси Бобабек Эшонқулов, — мўмайгина даромад олдик. Накд фойда ҳам бир неча миллион сўмни ташкил этди. Ярим йилда ҳар бир қимматли қоғоз учун 553 сўм 17 тийиндан фойда тақсимланди.

Корхонада ишчи-хизматчиларнинг ойлик маошлари ҳам муттасил ортиб бормоқда. Унинг ўртача миқдори 3400 сўм атрофида бўлди. Акциялар эса қўшимча даромад манбаи сифатида жуда асқотмоқда. Ишчи-хизматчилар фаровонлигининг ошишига, турмуш шароитининг яхшиланишига хизмат қилмоқда.

Ҳар бир ишчи-хизматчининг ўз меҳнати натижасидан моддий манфаатдорлигининг ортиши, унинг меҳнатга муносабатидаги ижобий ўзгаришлар, зиммасидаги вазифанинг масъулиятини, энг муҳими корхона эгаси эканлигини чуқур ҳис қилиши бундай муваффақиятлар омиллари бўлмоқда.

Олинаётган даромад ва фойданинг кўпайиши ишчи-хизматчиларнинг ижтимоий муҳофазасини кучайтиришга ёрдам бермоқда. Шу туфайли ҳам бу соҳадаги ишлар кўлами анча кенгайди.

Бу мақсадга ажратиладиган маблағлар миқдори йил сайин кўпаймоқда. Ҳар бир ишчи-хизматчига тушлик пули тўланмоқда. Бундан ташқари, мамлакатимизда нишонланадиган турли байрамларни ўтказиш учун сарфланяпти. Ҳар бир шундай тантаналарда катта дастурхон ёзиб, ош тортиш анъана бўлиб қолди.

Ишчи-хизматчиларнинг турмуш шароитлари ҳам яхшиланяпти. Турли хил маъракалар, тўйлар ва шу каби миллий удумларни ўтказаётган жамоа аъзоларига моддий ёрдам кўрсатилмоқда. Кўпинча савдолар уюштирилиб, чорва, сабзавот маҳсулотлари, мева-чевалар арзон нархларда сотиляпти. Жамоа ҳар йили шаҳардаги қатор мактабларни таъмирлаш учун ҳам анчагина сармоя ажратмоқда. Якка тартибда уй-жой қурувчиларга бинокорлик материаллари билан ёрдам кўрсатилаяпти.

Илғор автокорхона жамоаси хўжаликни юритишнинг ҳиссадорлик жамияти шакли имкониятларидан янада кенгроқ фойдаланиш йўлидаги изланишларини тўхтовсиз давом эттиришга бел боғлаган. Бу ишда уларга муваффақиятлар тилаймиз.

Темир ҲАЙДАРОВ.

НАВОИЙ ДОСТОНИ АСОСИДА МУЛЬТФИЛЬМ

«Ўзбекфильм» киностудиясида назм мулкининг султони ҳазрати Алишер Навоийнинг «Хамса» асаридаги «Саббаи сайёр» достони асосида яратилаётган мультфильмларнинг биринчи қисми суратга олинди.

Фильм халқаро Оскар Уайлд мукофоти соҳиби, 20 га яқин мультфильм муаллифи Мавзур Маҳмудов режиссёрлиги ва бадиий раҳбарлигида ишланди. У жуда ҳам масъулиятли ишга қўл уриб, буюк бобомиз Алишер Навоий шеъриятининг ранг-баранг қирраларини мазкур мультсериал орқали кўрсатиб беришга ҳаракат қилган. Фильм бу соҳада амалга оширилаётган дастлабки иш ҳисобланади.

Шоир Александр Файнберг фильмга сценарий ёзган. Навоийшунос олима Суюма Ғаниева ўзининг қимматли маслаҳатлари билан фильмни суратга олишга катта ёрдам берди. Фильмдаги шеърларни актёр Ҳожиакбар Нурматов ўқиган.

Ҳозирча фильмнинг биринчи қисми тайёрланди. Унда шоҳ Баҳром ва гўзал Дилором ўртасидаги оташин севги саргузаштлари тасвирланган. Фильмнинг қолган қисмларида маъшуқасидан айрилиб, ҳажр ўтида ёнаётган шоҳ қалбига таскин бериш учун турли воқеаларни бошдан кечирган сайёҳларнинг қизиқарли ҳикоятлари тасвирга туширилади.

Ҳозир киностудияда фильмнинг иккинчи қисмини тайёрлаш учун қизғин иш олиб борилмоқда. Суратга олинган биринчи қисми янги йилнинг бошларида намойиш этила бошлайди. Навоий достони бўйича ҳаммаси бўлиб етти қисмдан иборат мультфильм ишланади.

В. ҲАБИБУЛЛАЕВА,
ЎзА мухбири.

Буюк кишилар ҳаётидан

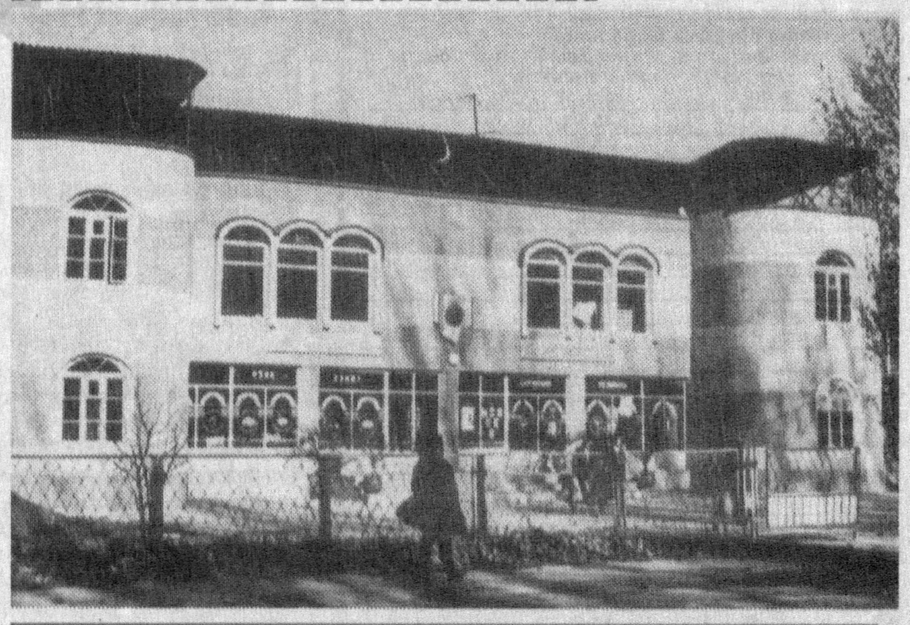
ЭДГАР ПОнинг СИРЛИ ЎЛИМИ

ЗАМОНАВИЙ саргузашт жанрининг асосчиларидан бири Эдгар Аллан Понинг ҳайратомуз ҳикояларини ўқимаган ўзбек китобхони кам бўлса керак. Чунки, адибнинг «Морг кўчасидаги қотиллик», «Тилла қўнғиз» ҳикоялари аллақачон ўзбек тилига таржима қилинган. Буни қарангки, ўз қаҳрамонларининг тақдири сингари Э. Понинг ҳаёти ҳам сирли тугаган.

Икки ёшида онадан етим қолган ва отаси турли одамларнинг ихтиёрига қолдирган Эдгар болалигидан қиморбозликка, ичкиликка берилган. Шахсий ҳаётида рўшнолик кўрмаган, инсон руҳиятининг чуқур билимдони бўлган адиб бор-йўғи 40 ёшда (1849 йилда) вафот этган. Э. Пони оғир аҳволда касалхонага келтиришганида у ўзини билмас, ҳарорати баланд, эси кирди-чиқди бўлиб қолган эди. Ҳатто, сувни ҳам базўр ютар эди. Таҳминларга кўра, беморнинг бундай аҳволи унинг қутуриш касаллигига дучор бўлганидан далолат берарди. Мутахассисларнинг фикрича, қутуриш касаллиги аломатлари инсон баданида бир йилгача «яшириниб» юриб, тўсатдан ўзини намоён қилади ва бемор тўрт кундан ортиқ яшамайди.

Эдгар По касалхонага келгач, тўртинчи кун жони узилган. Адиб уйида мушук ва бошқа хонаки ҳайвонларни боқишга ишқибоз бўлган. Лекин, у ўша ҳайвонлардан бирор шикаст олганми-йўқми, умуман, навқирон ёшдаги буюк адиб чиндан ҳам қутуриш касаллигидан вафот этганми? Бу саволлар ҳамон сирли жумбоқлигича қолмоқда.

ЖАМШИД тайёрлади.



ҚИШЛОҚДАН шаҳарга келган буви, калта юбка кийган неварасига деди:

— Вой шўрим, нега даданг-нинг ички кийимини кийиб олдинг?

— Буви, бу юбка-ку, сўнгги мода!

— Ҳм-м, мен эса кийимсиз қолипсанми, деб ўйлабман...

***

ИШ ВАҚТИДА спиртли ичимлик ичиб олган ходим ҳамхонасига деди:

— Шу десангиз, сизни даладаги оп-оқ, момиқдек пахтага ўхшатаман.

— Йўғ-э?..

— Ҳа рост. Сизчи?

— Мен эса сизни ачиган қатиққа ўхшатаман.

***

НОНУШТА пайтида тўрт ёшли Улуғбек дадасига деди:

— Дада кўп шакай еманг.

— Нега ўғлим?

— Шакайни кўп есайиз, ичагийиз ёпишиб қолади.

— Ким ўргатди сенга? — жаҳли чиқиб деди дадаси.

— Ойимла айтдила...

Мавлуда ЭГАМНАЗАРОВА.

1997 ЙИЛ — ИНСОН МАНФААТЛАРИ ЙИЛИ

ЯНВАРЬ

	6	13	20	27
	7	14	21	28
1	8	15	22	29
2	9	16	23	30
3	10	17	24	31
4	11	18	25	
5	**12**	**19**	**26**	

ФЕВРАЛЬ

	3	10	17	24
	4	11	18	25
	5	12	19	26
	6	13	20	27
	7	14	21	28
1	8	15	22	
2	**9**	**16**	**23**	

МАРТ

	3	10	17	24
	4	11	18	25
	5	12	19	26
	6	13	20	27
	7	14	**21**	28
1	**8**	15	22	29
2	**9**	**16**	**23**	**30**

АПРЕЛЬ

	7	14	21	28
1	8	15	22	29
2	9	16	23	30
3	10	17	24	
4	11	18	25	
5	12	19	26	
6	**13**	**20**	**27**	

МАЙ

	5	12	19	26
	6	13	20	27
	7	14	21	28
1	8	15	22	29
2	**9**	16	23	30
3	10	17	24	31
4	**11**	**18**	**25**	

ИЮНЬ

	2	9	16	23	30
	3	10	17	24	
	4	11	18	25	
	5	12	19	26	
	6	13	20	27	
	7	14	21	28	
1	**8**	**15**	**22**	**29**	



ИЮЛЬ

	7	14	21	28
1	8	15	22	29
2	9	16	23	30
3	10	17	24	31
4	11	18	25	
5	12	19	26	
6	**13**	**20**	**27**	

АВГУСТ

	4	11	18	25
	5	12	19	26
	6	13	20	27
	7	14	21	28
1	8	15	22	29
2	9	16	23	30
3	**10**	**17**	**24**	**31**

СЕНТЯБРЬ

1	8	15	22	29
2	9	16	23	30
3	10	17	24	
4	11	18	25	
5	12	19	26	
6	13	20	27	
7	**14**	**21**	**28**	

ОКТЯБРЬ

	6	13	20	27
	7	14	21	28
1	8	15	22	29
2	9	16	23	30
3	10	17	24	31
4	11	18	25	
5	**12**	**19**	**26**	

НОЯБРЬ

	3	10	17	24
	4	11	18	25
	5	12	19	26
	6	13	20	27
	7	14	21	28
1	8	15	22	29
2	**9**	**16**	**23**	**30**

ДЕКАБРЬ

1	**8**	15	22	29
2	9	16	23	30
3	10	17	24	31
4	11	18	25	
5	12	19	26	
6	13	20	27	
7	**14**	**21**	**28**	

БИЗНИНГ БАЙРАМЛАРИМИЗ

- 1 январь — Янги йил
- 8 март — Хотин-қизлар куни
- 21 март — Наврўз байрами
- 9 май — Ғалаба куни
- 1 сентябрь — Мустақиллик куни
- 1 октябрь — Ўқитувчи ва мураббийлар куни
- 8 декабрь — Ўзбекистон Республикаси Конституцияси куни
- Рўза хайитининг биринчи куни
- Қурбон хайитининг биринчи куни

СОҲИБҚИРОН АМИР ТЕМУР ДЕЙДИЛАР...

● Давлат — лашкару фуқароларнинг садоқати ва фидоийлиги-ла қудратлидир.

***

● Уламо билан суҳбатда бўл ва пок ниятли, тоза қалбли кишиларга талпин. Буларнинг ҳимматларидан улуш тиланиб, муборак нафаслари билан дуои-фотиҳа беришларини илтимос қил.

***

● Ҳеч кимга ғазаб билан қаттиқ муомала қилмадим ва ҳеч бир ишда танглик қилмадим, токи Тангри таолонинг ғазабига дучор бўлмайин ва ишимни бузиб, ҳолимни танг айламасин деб.

***

● Яхшиларга яхшилик қилдим, ёмонларни эса ўз ёмонликларига топширдим. Ким менга дўстлик қилган бўлса, дўстлиги қадрини унутмадим ва унга мурувват, эҳсон, иззату икром кўрсатдим.

ВАЗНИНГИЗНИ НАЗОРАТ ҚИЛИБ БОРИНГ

Қоматнинг семиз ҳам, ориқ ҳам бўлмаслиги инсон саломатлигини белгиловчи муҳим омиллардан бири. Қуйидаги жадвалдан эркак ва аёллар учун (18 ёшдан юқори) қандай оғирлик энг мақбул бўлишини билиб оласиз.

Бўй, см.	энг мақбул вазн, кг	меёрида ҳисобланадиган вазн, кг	семизлик, кг
150	50	45-56	68
152	51	46-58	69
154	52	47-59	71
156	54	49-61	73
158	55	50-62	75
160	56	51-65	77
162	58	52-66	79
164	59	54-67	81
166	61	55-69	83
168	62	56-71	85
170	64	68-72	87
172	65	59-74	89
174	67	61-76	91
176	68	62-77	93
178	70	63-79	95
180	71	65-81	97
182	73	66-83	99
184	75	68-85	102
186	76	69-86	104
188	78	71-88	106
190	79	72-90	108
192	81	74-92	111
194	83	75-94	113



СИЧҚОН КЕТИДАН СИГИР

Бошланаётган 1997 йил мучал ҳисоби бўйича Сигир йилидир. У тугаётган Сичқон йили кетидан келади ва шарқ халқлари тақвимида 21 мартдан бошланади.

Асримизда 1901, 1913, 1925, 1937, 1949, 1961, 1973, 1985 йилларда ана шу мучал келган. Бу йилларда туғилганлар сабр-тоқатли, камгап, вазмин, яхши феъл-атворли кишилардир. Аммо вақти-вақти билан ўзларини тута олмай қолиб, дарғазаб бўлишади. Одатда жисмоний жиҳатдан бақувват, ҳаётнинг аччиқ-чучугини тотишга бардошли одамлардир.

Савдо-сотиқда, ижтимоий муносабатларда паст-баландни яхши ажрата олишмайди. Аммо уларнинг ҳаммаси оилапарвар, болаларини яхши кўришади, фарзанд ва аҳли аёллари учун бахт саодат келтирувчи ҳақиқий меҳнаткашдирлар. Кексайганларида мушкул аҳволга тушиб қолишлари мумкин. Аммо уни бартараф эта олиб, қарилик гаштини хотиржам сураверадилар.

РЎЗА ТУТИШНИНГ САҲАРЛИК ВА ИФТОРЛИК ВАҚТЛАРИ

РЎЗА ТУТИШ (ОҒИЗ ЁПИШ) НИЯТИ

Наввайту ан асума шаҳра Рамазана минал фажри илал мағриб, холисан лиллаҳи Таъала. Аллоҳу акбар.

ЯЪНИ: Аллоҳ таоло учун ихлосим бирла рамазон ойининг рўзасини субҳдан кун ботгунча тутмоқликни ният қилдим. Аллоҳу акбар.

Рамазон кунлари	Январь февраль	Ҳафта кунлари	Саҳарлик тугаши	Ифтор вақти
1	10	Жума	6:09	17:13
2	11	Шанба	6:08	17:14
3	12	Якшанба	6:08	17:15
4	13	Душанба	6:07	17:16
5	14	Сешанба	6:07	17:17
6	15	Чоршанба	6:06	17:18
7	16	Пайшанба	6:06	17:19
8	17	Жума	6:05	17:20
9	18	Шанба	6:05	17:21
10	19	Якшанба	6:04	17:22
11	20	Душанба	6:04	17:23
12	21	Сешанба	6:03	17:24
13	22	Чоршанба	6:03	17:25
14	23	Пайшанба	6:02	17:26
15	24	Жума	6:01	17:27
16	25	Шанба	6:01	17:29
17	26	Якшанба	6:00	17:31
18	27	Душанба	5:59	17:32
19	28	Сешанба	5:58	17:33
20	29	Чоршанба	5:58	17:34
21	30	Пайшанба	5:57	17:35
22	31	Жума	5:56	17:36
23	1	Шанба	5:55	17:37
24	2	Якшанба	5:54	17:38
25	3	Душанба	5:53	17:40
26	4	Сешанба	5:52	17:41
27	5	Чоршанба	5:51	17:42
28	6	Пайшанба	5:50	17:43
29	7	Жума	5:48	17:45
30	8	Шанба	5:47	17:47

ИФТОРЛИК (ОҒИЗ ОЧИШ) НИЯТИ

Аллоҳумма лака сумту ва бика аманту ва алайка таваккалту ва ала ризқика афтарту, фағфирли ва қоддамту ва ма аххарту бироҳматика йа арҳамар роҳимин.

ЯЪНИ: Эй, бор Худоё, ушбу рўзамни фақат сенинг учун тутдим ва сенга иймон келтирдим ва сенга таваккал қилдим ва сенинг берган ризқинг билан ифтор қилдим, эй гуноҳларни афв қилувчи Аллоҳ, менинг аввалги гуноҳларимни ва кейинги гуноҳларимни мағфират қилгил ва ярлақагил.

ТОШКЕНТ ХАҚИҚАТИ • TOSHKENT HAQIQATI

Муассис: ТОШКЕНТ ВИЛОЯТИ ҲОКИМЛИГИ

Бош муҳаррир Фатҳиддин МУҲИДДИНОВ

Манзилимиз: 700000, Тошкент шаҳри, Матбуотчилар кўчаси, 32.

Телефонлар: хатлар ва оммавий ишлар бўлими: 33-40-48 Эълонлар: 33-99-15, 36-57-27.

• Эълон ва билдирувлардаги факт ҳамда далилларнинг тўғрилиги учун реклама ва эълон берувчилар масъулдир.

Рўйхатдан ўтиш тартиби: №8. Буюртма Г-06. Ҳажми – 2 табоқ, офсет усулида босилди, қоғоз бичими А-2. Адади 15.733 нусха.

"Шарқ" нашриёт-матбаа концерни босмахонаси. Корхона манзили: "Буюк Турон" кўчаси, 41-уй. Нашр кўрсаткичи: 64672. Босишга топшириш вақти – 20. 30. Босишга топширилди – 17.00. 1 2 3 4 5 6