Общественно-политическая городская газета

Вечерний Ташкент

Газета выходит с 1 июля 1966 года

№ 43 (7. 985) ◆ Понедельник, 2 марта 1992 года ◆ Цена 1 руб.

Указ Президента Республики Узбекистан

ОБ ОБРАЗОВАНИИ УЗБЕКСКОЙ ГОСУДАРСТВЕННО—АКЦИОНЕРНОЙ АССОЦИАЦИИ ПО КОНТРАКТАМ И ТОРГОВЛЕ (УЗКОНТРАКТТОРГ)

В целях материально-технического обеспечения предприятий и организаций республики независимо от форм собственности, развития и укрепления рыночных отношений между производителями и потребителями, расширения межгосударственного торгово-экономического сотрудничества, выполнения заданий на производство и поставку продукции для государственных нужд и договорных обязательств по взаимопоставкам, а также установления прямых взаимовыгодных хозяйственных связей как основной формы организации снабжения материальными ресурсами в условиях перехода к рыночной экономике:

1. Образовать Узбекскую государственно-акционерную ассоциацию по контрактам и торговле (Узконтрактторг) на базе и за счет численности работников Государственно - кооперативного комитета Республики Узбекистан по материально-техническому снабжению, его подведомственных объединений и территориальных управлений, комплекса материальных ресурсов Комитета по экономике Республики Узбекистан и отдельных подразделений Главного управления по снабжению и сбыту сырья и продукции легкой промышленности при Кабинете министров.

Считать целесообразным осуществить согласно порядку, установленному законодательством Республики Узбекистан, преобразование подведомственных Узконтрактторгу республиканских и областных подразделений по материально - техническому обеспечению в республиканские специализированные и территориальные акционерные фирмы по контрактам и коммерческо - посредническим услугам.

Установить, что Узконтрактторг является республиканской коммерческо-посреднической хозяйственной ассоциацией, добровольно объединяющей на паевых началах в сфере материально-технического обеспечения государственные, коллективные, акционерные, арендные, кооперативные, частные и иные предприятия, индивидуальных предпринимателей, производящих продукцию, и осуществляющей свою деятельность на основе устава, принципов полного хозяйственного расчета и самоуправления.

2. Возложить на Узбекскую государственно - акционерную ассоциацию по контрактам и торговле:

осуществление коммерческо-посреднических и производственных услуг по установлению и развитию прямых взаимовыгодных хозяйственных связей между производителями и потребителями, заключение контрактов с отечественными и зарубежными товаропроизводителями по поставкам сырья и материалов, организацию свободной закупки и продажи всем потребителям независимо от форм собственности материальных ресурсов и товаров;

разработку и осуществление мероприятий по развитию рыночной инфраструктуры в сфере материально-технического обеспечения, создание и координацию деятельности торгово-посреднических фирм, коммерческих центров, сети оптовых и комиссионных магазинов, товарно-сырьевых бирж и брокерских контор, лизинговых компаний;

обеспечение тесного взаимодействия с республиканскими биржами, а также биржами других государств в вопросах организации снабжения потребителей республики материально-техническими ресурсами и поставок продукции по биржевым сделкам;

изучение потребности в материально - технических ресурсах, разработку совместно с Комитетом по прогнозированию перспектив развития Узбекистана балансов важнейших видов продукции и определение заданий на их производство и поставку для государственных нужд, организацию работ по формированию проектов межправительственных торгово-экономических соглашений с государствами Содружества, обеспечение контроля выполнения договорных обязательств по взаимопоставкам продукции;

разработку и представление в Кабинет министров предложений о расширении производства остро дефицитных видов продукции и товаров, дальнейшем развитии экспортных поставок, дополнительной закупке по импорту материально-технических ресурсов и товаров для государственных нужд и социальной защиты населения;

организацию заготовок и переработки вторичных ресурсов, вовлечение в оборот промышленных отходов, изготовление и реализацию тароупаковочной продукции.

3. Установить, что:

решения, принимаемые Узконтрактторгом в пределах своей компетенции, являются обязательными для всех хозяйствующих субъектов, осуществляющих свою деятельность на территории Республики Узбекистан, независимо от ведомственной подчиненности и форм собственности.

Узконтрактторг несет ответственность за исполнение заказов на поставку материально-технических ресурсов в соответствии с заключенными договорами с потребителями, а также за своевременное распределение квот по продукции, поступающей согласно межправительственным торгово-экономическим соглашениям.

4. Предоставить право Узконтрактторгу регулировать поставки предприятиями республики важнейших видов продукции и товаров по межправительственным соглашениям в зависимости от уровня их выполнения.

5. Кабинету министров при Президенте Республики Узбекистан в недельный срок принять постановление по организации деятельности Узбекской государственно-акционерной ассоциации по контрактам и торговле, утвердить ее устав.

6. Признать утратившим силу Указ Президента Республики Узбекистан от 1 марта 1991 года № 148 «О преобразовании государственного комитета Узбекской ССР по материально-техническому снабжению в Государственно-кооперативный комитет Узбекской ССР по материально-техническому снабжению (Госкоопснаб УзССР)».

Президент Республики Узбекистан И. КАРИМОВ.

гор. Ташкент,
28 февраля 1992 г.

ПУЛЬС СТОЛИЦЫ

В гуще дел

На очередном заседании бюро первичной парторганизации НДПУ завода «Миконд» основной темой разговора стала подготовка к народному празднику Навруз.

По традиции решен предпраздничный день начать у своих подшефных — ветеранов войны и труда, проживающих в пансионате и в детском доме. Как обычно, микондовцы придут сюда с цветами, подарками, добрыми поздравлениями.

А на территории завода будет показано большое праздничное представление, в котором примет участие ансамбль «Ялла». В конкурсе «Мохир куллар», что пройдет в КИЦе «Нигох», примут участие как молодежь «Миконда», так и ветераны труда.

— Подготовка к празднику идет полным ходом, — рассказывает секретарь партбюро Тамара Михайловна Горина. — Начались благоустроительные работы, коллективы цехов и отделов приводят в порядок прилежащие территории, скоро начнут высадку саженцев.

Члены Народно-демократической партии, а их на заводе 157 человек, принимают самое активное участие в подготовке к Наврузу. Этот день, говорят они, должен стать настоящим праздником весны, труда и дружбы.

На заседании члены бюро также приняли решение освободить от уплаты членских партийных взносов девять пенсионеров, состоящих на учете в партийной организации предприятия и работающих на заводе. В связи с тяжелым материальным положением временно, на 6 месяцев, освобождена от уплаты взносов и одна из работниц цеха № 12.

Партийцы обсудили и ход выполнения Закона «О государственном языке республики» Они внесли ряд конкретных предложений, которые помогут качественнее и быстрее изучать узбекский язык.

Г. ЮЛДАШЕВА.

По новым программам

У первоклашек школы № 64 Куйбышевского района в расписании появились новые предметы—математика и конструирование с основами информатики, ритмика, малыши начали осваивать английский язык.

В первом классе с узбекским языком обучения введен курс «Одобнома», включающий сведения по истории, культуре, религии узбекского народа, и «Миллий ракс ва фольклор», вводящий детей в мир народного творчества. Для третьеклассников вводится изучение староузбекского языка.

На конкурсной основе в школе сформированы два десятых класса — также с русским и узбекским языками обучения. Химию, биологию и латынь здесь ведут преподаватели подготовительного факультета ТашМИ-1. Выпускные экзамены одновременно будут вступительными.

Р. СОФИЕВА.

Ориентир—на гуманизацию

В Прокуратуре Республики Узбекистан завершился семинар-совещание старших помощников прокуроров областей и спецпрокуроров по надзору за соблюдением законности в исправительно-трудовых учреждениях.

Как сообщил нам начальник отдела по надзору за соблюдением законности в ИТУ республиканской прокуратуры младший советник юстиции М. Мирсалихов, необходимость подобной встречи вызвана изменением существующего законодательства, разработкой новых подзаконных актов, приближающихся к общемировым нормам, сформулированным в «Минимальных стандартных правилах по обращению с заключенными», принятых ООН в 1955 г.

И. ГРИБОВА.

Факультет международного здравоохранения

Во втором Ташкентском медицинском институте действует первый в истории медицинских вузов Среднеазиатского региона факультет международного здравоохранения. На первом курсе этого факультета обучаются 108 человек, в том числе 38 узбекистанцев. Цель вновь созданного факультета — подготовка врачебных кадров для зарубежных стран из числа иностранных граждан, а также резерва специалистов для работы за рубежом, в совместных с инофирмами предприятиях.

Задолго до открытия факультета ведущие специалисты института побывали в Индии, Пакистане и других странах, где познакомились с опытом подготовки кадров в медицинских вузах, заключили контракты на обучение студентов в ТашМИ-2, разработали программу обучения. Открыты новые кафедры русского языка для иностранных учащихся, инфекционных заболеваний с курсом тропической медицины, первая в истории медицинских вузов кафедра восточной медицины.

Студенты занимаются под руководством опытных наставников, владеющих иностранными языками, знакомых с системой обучения студентов в зарубежных странах. Их практика будет проходить в многопрофильной клинике на 2.100 коек, 40 специализированных лечебных, 14 диагностических отделениях, что обеспечит хорошую подготовку будущих врачей.

В. МИХАЙЛОВ,
доктор медицинских наук, профессор.

И для взрослых, и для детей

готовится большая праздничная программа в Кировском районе города.

Организационный комитет по подготовке и проведению Навруза, созданный по инициативе хокимията района и районной организации Народно-демократической партии Узбекистана, уже определил мероприятия, которые в основном пройдут на ВДНХ. Это и большая концертная программа, в которой примут участие как заслуженные артисты республики и известные творческие коллективы, так и самодеятельные ансамбли. Это разнообразные выставки, продажа кулинарных изделий, восточных сладостей, шуточные спортивные состязания, демонстрация поделок, выполненных народными умельцами, и многое другое.

Созданы оргкомитеты и на предприятиях района, в махаллинских комитетах, кварталах. Здесь готовят свои праздничные программы, которые украсят Навруз, сделают праздник поистине народным и интернациональным.

Особое внимание в этот день будет уделено малоимущим семьям, одиноким, престарелым, детям Дома малютки и детского дома № 9. Райсовет НДПУ, члены Союза молодежи организовали группу активистов, которая выявляет категорию жителей района, нуждающихся в особом внимании.

Но не только в праздник вспомнят о них. Уже в ближайшие дни будут организованы благотворительные обеды на предприятиях общественного питания Кировского треста столовых, одинокие пожилые люди, инвалиды, малоимущие смогут бесплатно обедать в кафе «Муборак» и «Петушок».

Оргкомитет продумывает и вопрос о том, как изыскать средства для приобретения таких товаров, как медикаменты для лечебных учреждений, белье, одежда для детских домов.

А. ГАЛИНА.

Своя история

Недавно по инициативе сотрудников исторического факультета ТашГУ был создан независимый научно-исследовательский институт истории народов Средней Азии «Маърифат», который расположился в центре города по улице Газеты «Правда».

— На протяжении ряда лет изучение истории Узбекистана проводилось формально, весь изучаемый материал умещался в одну тоненькую книжку, — говорит директор института доктор исторических наук Х. Н. Бабабеков. — А ведь история нашего, уже независимого, государства очень богата событиями, выдающимися личностями, известными всему миру. Вот поэтому мы и решили учредить этот институт, который предполагает организовать работу в области истории родного края за счет благотворительных отчислений и хоздоговорных работ.

— Прежде всего мы предполагаем подготовить к печати такие книги, как «История народов Средней Азии с древнейших времен до 1917 года», «История Хивинского ханства», «История Бухарского и Кокандского ханств», «История Ферганы до 1917 года», «Приключения Худояр-Хана», и ряд других. Причем всю эту литературу мы планируем подготовить на различных языках народов, проживающих в Узбекистане.

Как видим, планы у учредителей грандиозные, и хочется верить, что благодаря институту история нашего края займет достойное место среди других общественных наук.

Записал А. АЛИМОВ.
студент факультета журналистики ТашГУ.

ИНФОРМБЮРО ПО ВСЕМ КАНАЛАМ

В РЕСПУБЛИКЕ

● Сегодня в Ташкенте открылась встреча деловых женщин Средней Азии и Казахстана.

● Два вагончика на станции Андижан-1 взяла в аренду пенсионерка Карима Каканбаева, превратив их в уютную гостиницу.

● Первую продукцию дал цех по производству макарон, пущенный в эксплуатацию на Нукусском хлебокомбинате.

● Первые три студента из Ферганского госуниверситета получили право продолжить образование в Саудовской Аравии. Сейчас готовятся студенты для учебы в Турции.

● Бухарский областной противотуберкулезный санаторий «Шафиркан» выкупил районный молочный комбинат. Его мощность — 15 тонн продукции ежедневно.

В СОДРУЖЕСТВЕ

● Газета «Рабочая трибуна» будет выходить по вторникам, четвергам и субботам. Подписчикам будут доставляться только субботние номера.

● Формирование регулярной национальной армии начало Министерство обороны Армении. Оно обратилось с призывом ко всем офицерам-армянам возвратиться на родину и встать в ряды армянской армии.

● Украина и Россия достигли договоренности о введении национальных валют. Документ будет рассмотрен парламентами и вступит в силу после их утверждения.

● Чемпионат СНГ по футболу пройдет с 11 по 21 ноября в Ташкенте и Чимкенте. В них примут участие чемпионы России, Беларуси, Казахстана, Кыргызстана, Узбекистана, Азербайджана, Таджикистана и Туркменистана.

● В общественных приемных районных администраций Омска вручаются медали с изображением И. В. Сталина с надписями: «Наше дело правое, мы победим» и «За доблестный труд в Великой Отечественной войне 1941—1945 гг».

В МИРЕ

● Американская компания «Форд мотор» объявила об открытии первого в России своего торгового центра по продаже автомашин и запчастей к ним близ Санкт-Петербурга.

● По сообщению «Голоса Америки», Пакистан направит медицинское оборудование и медикаменты в Среднеазиатские республики и Азербайджан.

● Установлены дипломатические отношения между ЮАР и Россией.

● Администрация Белого дома решила продать систему ракет «Пэтриот» на сумму 7 миллиардов долларов Кувейту, Бахрейну и Объединенным Арабским Эмиратам.

Биржа ТОШКЕНТ Биржаси
Контактные телефоны: 45—84—64, 45—83—87, 45—80—65, 45—23—42

Ассортимент товаров расширяется

Основная продукция завода «Ташавтоматика» — высокопроизводительные камеры для окраски легковых автомобилей.

Однако, учитывая потребительский спрос населения, особое внимание на заводе уделяется расширению выпуска товаров народного потребления. На сегодняшний день заводчане освоили выпуск свыше десяти наименований различных изделий. Это наборы для оборудования ванной комнаты, наборы для специй, декоративные вазы, кроватки для новорожденных, пластмассовые стаканчики и даже клетки для домашних птиц. Кроме того, освоено и налажено производство малогабаритных деревообрабатывающих станков.

— Заниматься только основным видом продукции в нынешних условиях ни одно предприятие не может, — говорит заместитель директора завода Т. И. Сомова. — И чем больше мы освоим выпуск различных изделий, тем лучше будет и нам, и потребителям.

Что касается сырья и материалов, ничего нового руководителем предприятия сказано не было. Картина знакомая. Проблемы с поставками завод стороной не обошли. Да и цены на сырье по-прежнему оставляют желать лучшего.

Но как бы там ни было, радует одно. Наконец-то руководители крупных промышленных предприятий поняли, что без расширения ассортимента и наращивания темпов производства проблемы с дефицитом в республике не решить.

С. ЛЕВЧЕНКО.

Клуб для старшеклассников

На днях в концертном зале автобусно-таксомоторного комбината № 5 состоялась презентация молодежного клуба старшеклассников Бектемирского района.

Его учредителями стали Бектемирский райком НДП Узбекистана и районное общество советских корейцев «Возрождение». Клуб избрал руководящий парламент, своего президента и утвердил свой устав. Планируется, что молодежный клуб станет местом, где будут проводиться диспуты по самым различным вопросам, станет центром культурной и просветительской работы района.

На презентации клуба с благотворительным гала-концертом выступила шоу-группа «Боллар».

О. ПАК.

Спрашивают—отвечаем

«Не могли бы вы опубликовать список праздников, которые будут отмечаться в нашей Республике Узбекистан? В прессе сообщается о таких днях, утвержденных парламентами России, Украины, Таджикистана. А как у нас?

Н. Коломнийцев».

В секретариате Президиума Верховного Совета Республики Узбекистан нам сообщили, что на сегодняшний день специальных решений по «красным датам» календаря, действовавшего на территории бывшего Союза ССР, пока не принималось. Как известно, в нашем республиканском календаре появились два праздника, связанных с важными и знаменательными событиями: 21 марта — Навруз и 1 сентября — День Независимости Республики Узбекистан. Кроме того, нерабочими днями для тех, кто строго соблюдает мусульманские религиозные обряды, являются праздники «Курбан-хаит» и «Руза-хаит», которые справляются по лунному календарю и потому ежегодно выпадают на различные дни.

Что касается 1 января, 8 Марта, 1—2 Мая, 9 Мая и 7—8 ноября, то, как указывалось выше, никаких специальных решений на сегодняшний день по ним не принималось. Понятно, что однозначно с распадом СССР прекратил свое существование и праздновавшийся ранее День Конституции СССР — 7 октября. По остальным же датам в случае принятия каких-то решений Верховным Советом Республики Узбекистан мы обязательно проинформируем наших читателей.

Остается добавить, что в этом году, как известно, большинство из вышеперечисленных праздников приходится на выходные дни.

В хокимияте г. Ташкента

О подготовке и проведении народного праздника Навруз в г. Ташкенте

Хоким г. Ташкента А. И. Фазылбеков 26 февраля 1992 года подписал распоряжение о подготовке и проведении народного праздника Навруз в г. Ташкенте. Хоким распорядился во исполнение Указа Президента Республики Узбекистан от 12 февраля 1991 года «О подготовке и проведении в республике народного праздника Навруз» провести 21 марта 1992 года общегородские мероприятия, посвященные народному празднику. Центральными городскими местами проведения праздника определены: Национальный парк Узбекистана имени А. Навои, площадь перед Дворцом дружбы народов имени В. И. Ленина, а также пешеходная зона улицы К. Маркса.

Районным хокимиятам, главным управлениям, управлениям и службам города, трудовым коллективам предприятий и организаций, учебных заведений, общественным организациям, махаллям предложено развернуть активную работу по подготовке празднования Навруза, используя его в целях сближения народов и укрепления интернациональной дружбы, проявления милосердия, уделив особое внимание старикам, детям, больным, инвалидам, вдовам и сиротам, семьям, лишенным кормильца.

С 28 февраля 1992 г. объявлен месячник по очистке, озеленению и благоустройству жилых микрорайонов, улиц, парков, площадей.

Районным хокимиятам предложено в срок до 3 марта т. г. разработать районные мероприятия по проведению праздника на площадях, в махаллях, жилых кварталах, определить конкретных лиц, ответственных за его проведение в каждой организации. Указанные мероприятия необходимо представить в рабочую группу по проведению праздника до 5 марта 1992 года.

В целях успешного проведения общегородских мероприятий создан и утвержден состав организационного комитета. В него вошли руководители ряда постоянных комиссий Ташгорсовета, комплексов, главных управлений и управлений хокимията, представители партий, общественных организаций и движений, средств массовой информации.

Утвержден план мероприятий по подготовке и проведению общегородского праздника.

Организация, проведение общегородского театрализованного праздника Навруз поручена Главному управлению культуры, творческо-производственному объединению «Навруз».

Главным управлениям торговли, общественного питания поручено организовать выездную торговлю промышленными и продовольственными товарами, работу выездных точек общественного питания в махаллях, жилых кварталах, детских домах, домах-интернатах, домах престарелых, больницах и т. д.

Комплекс экономической политики хокимията Ташкента предложено привлечь для участия в праздничных мероприятиях в качестве спонсоров и изготовителей товаров народного потребления с эмблемой праздника Навруз промышленные предприятия, кооперативы, совместные и малые предприятия, ассоциации и концерны.

Заседание оргкомитета

28 февраля состоялось заседание оргкомитета по подготовке и проведению праздника Навруз в г. Ташкенте. Вел заседание председатель оргкомитета, председатель постоянной комиссии Ташгорсовета народных депутатов А. М. Ходжаев.

Была заслушана информация заместителя Хокима г. Ташкента К. Р. Расулова о проведении народного праздника Навруз в городе. Главный режиссер праздника—главный режиссер Дворца дружбы народов А. Г. Рахимов ознакомил членов оргкомитета со сценарным планом проведения городского праздника Навруз.

Встреча на страницах газеты

Диалог с руководителем комплекса хокимията

Многочисленные звонки и письма в редакцию свидетельствуют о том, что читатели очень заинтересованно отнеслись к нашей новой рубрике «Диалог с руководителем комплекса хокимията». Все вопросы и предложения редакцией переданы заместителю Хокима г. Ташкента — руководителю комплекса социальной политики **К. Р. Расулову.** В ближайшее время «Вечерки» опубликуют ответы на ваши вопросы.

В связи с этим хотелось бы отметить, что не все наши читатели поняли круг вопросов, которыми занимается комплекс социальной политики хокимията. Видимо, этим объясняется то, что в их телефонных звонках и письмах поднимаются вопросы, не относящиеся к компетенции данного комплекса. Но они будут учтены при встречах на страницах «Вечерки» с другими руководителями комплексов хокимията.

Сегодня мы приглашаем всех читателей к диалогу с заместителем Хокима г. Ташкента — руководителем жилищно-коммунального и энергетического комплекса **Рузи Хикматуллоевичем Хикматуллоевым.** Предлагаем читателям задавать вопросы, относящиеся к работе жилищно-коммунального и энергетического комплекса, а также, что очень важно, высказывать свои предложения, пожелания, советы по совершенствованию деятельности данного комплекса по телефонам редакции: **33-29-70** и **32-53-79** до 10 марта 1992 года. Письма следует направлять по адресу: 700000, Ташкент, ГСП, ул. Ленинградская, 32, редакция газеты «Вечерний Ташкент», «Диалог с руководителем комплекса хокимията» также до 10 марта.

Ждем ваших вопросов и предложений.

Обсуждаем проект приватизации жилья

НЕОБХОДИМА НОРМАТИВНАЯ БАЗА

С принятием закона Республики Узбекистан «О разгосударствлении и приватизации» существенно пополнилась законодательная база приватизации государственных предприятий, организаций, жилого фонда и земельных участков. Но этого недостаточно.

Для реального применения закона в процедурах приватизации, чтобы избежать произвола и субъективизма в технологии оценок, при которых государственным интересам может быть нанесен непоправимый урон, должны быть разработаны подзаконные акты для технической, стоимостной оценок приватизируемого имущества, нормативная база в виде норм, правил и методики проведения технической паспортизации (технический паспорт — документ, оформляемый на весь период существования сооружения и содержащий описание его характерных признаков, необходимых для оценки надежности, сейсмостойкости сооружения в период его эксплуатации).

Зарубежный опыт показывает, что процессы приватизации там проходят менее болезненно из-за наличия информации на каждый момент времени о земле и недвижимости. Так, в ЧФСР кадастровые системы городов (кадастр — учет ресурсов) ведутся с 1817 года. В Германии, в Нижней Саксонии действует автоматизированный Каталог цен застроенных участков. В Европе действует «Международный комитет стандартов по оценке имущества» и т. д.

Фактически во многих странах приватизация стала непрерывным процессом, для чего создано множество центров, готовятся в учебных заведениях специалисты.

Поэтому считаем, что должна быть разработана, принята и профинансирована научно-техническая программа по реализации закона путем разработки нормативной базы приватизации. При разработке нормативной базы необходимо учесть особенности территории республики, особенно сейсмоопасность.

Как видно из опубликованных статей по материалам закона, основные рассуждения ведутся вокруг финансовых вопросов: остаточная, балансовая, рыночная стоимость. И не поднимаются вопросы технического состояния сооружений, от которого напрямую зависят все виды их стоимости. Например, отвечает здание в данный момент со своими трещинами, износом, деформациями и другими отклонениями требованиям надежности? Разрушится или нет здание и сооружение от первого толчка землетрясения? На наш взгляд, обязательно необходимо провести инвентаризацию и техническую паспортизацию объектов приватизации, где на базе обследования фактического состояния объекта, инструментальных измерений и оценок, а также соответствующих расчетов будет дана оценка надежности и сейсмостойкости объекта, а также разработаны рекомендации по ремонту, восстановлению и усилению зданий. Только после таких исследований можно определить действительную стоимость объекта.

Исходя из того, что приватизация это не цель, а средство перехода к рыночным отношениям, то в самом общем виде нормативная база, которую должны напрямую использовать органы, занимающиеся приватизацией, должна содержать: методы технической паспортизации объектов приватизации, методики кадастровых съемок земли и недвижимости, методики (правила) установления цен на объекты приватизации, правовые нормы оформления документов и т. д.

Всякая приватизация может завершиться с результатом «кота в мешке», если она не будет организована на единой нормативной базе.

Такая нормативная база сейчас разрабатывается научными подразделениями, подведомственными Минвузу Республики Узбекистан, в том числе в лаборатории «Исследование и повышение качества сейсмостойкого строительства» Ташкентского архитектурно-строительного института.

Н. ТУИЧИЕВ, доктор технических наук,
К. ИЛАХТИЙ, кандидат технических наук.

ВЫСЛУШАЙТЕ СТРОИТЕЛЯ

Прочитав статью о жилищном законодательстве, я хочу как строитель с 25-летним стажем выразить свое мнение, которое, думаю, заслуживает внимания.

1. Нужно четко определить, сколько полагается каждому гражданину не квадратных метров, а рублей, на которые он смог бы выкупить свою квартиру, а для этого нужно:

а) определить среднюю цену за 1 кв. метр общей жилой площади.

б) определить количество квадратных метров на 1 чел. бесплатной общей жилой площади.

в) путем умножения определить сумму, которая ему полагается для выкупа жилья.

г) эта сумма ложится в банк на спецсчет.

д) жилищные комиссии должны определить качество жилья, из чего оно сделано (кирпич или ж/бетон), местонахождение, этаж, благоустройство (отопление) балконов и т. д. Все это оценить по 10-балльной шкале, средняя цена 5 баллов.

е) оценить квартиру по средней цене, умножить ее на количество полученных баллов и, разделив на средний уровень 5 баллов, мы узнаем реальную стоимость новой квартиры, затем применить коэффициент износа жилья. Получим стоимость квартиры. Зная количество людей, проживающих в квартире, и среднюю сумму полагающихся денег для выкупа квартиры, легко узнать, должен квартиросъемщик государству или оно должно еще ему. Долг квартиросъемщик выплачивает наличными. Если нет, то берет ссуду или продает свою квартиру и покупает меньшую, дешевле, расплачивается с банком. Если государство будет должно, то деньги зачисляются на счет квартиросъемщика, и он может снять их в виде чека для покупки жилья. После определенного срока (5—10 лет) деньги выдаются ему или после его смерти его близким и т. д. После рождения ребенка ему автоматически начисляется положенная сумма, которая может быть использована на покупку жилья. В этом случае родители обязаны по достижении 18 лет обеспечить жильем своих детей или выплатить эту сумму для покупки жилья. В этом случае отпадает спор, по какой цене покупать квартиру или продавать, так как, создав биржу жилья, цены будут свободно-договорными, и цену за свое жилье назначает продавец.

Мнение по ведомственным квартирам однозначное: они должны передаваться бесплатно, так как построены за счет предприятия. Но к нему обязательно нужно применять 10-балльную систему, ведь разница в качестве ведомственных домов огромна, а за качество нужно платить. Причем, как и за количество метров. Правда, возникает вопрос, кому платить: предприятию, построившему этот дом, или государству?..

А. САВИН.

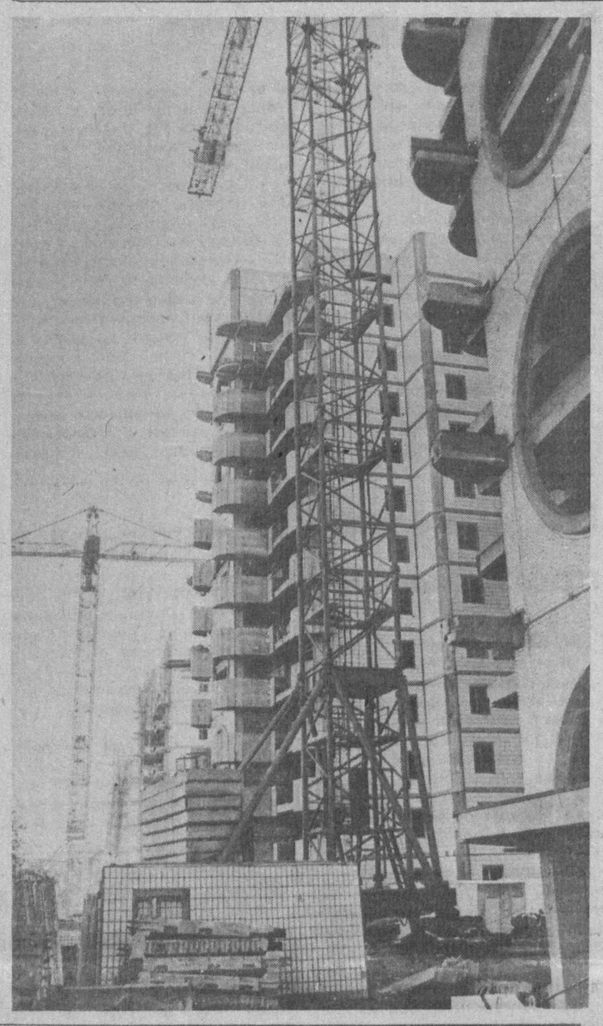

Дом с молотка?..

«Вот уже два года, как мы, жители дома № 30, что на 2-м квартале Чиланзара, живем под угрозой выселения. Поползли слухи, что наш дом хотят продать после реконструкции. Большого значения мы этим слухам не придавали. Нам казалось это абсурдом. Но вот жительница нашего дома, учительница, обратилась в ЖЭУ-1 для оформления квартиры в собственность, но ей отказали под предлогом, что дом будут продавать...».

Вот такое тревожное письмо прислала в редакцию ветеран войны Р. Макеева. Чтобы прояснить вопрос, я созвонился с главным инженером ПЖЭО Чиланзарского района В. Каримжановым и попросил его высказать свое мнение по изложенным фактам. Ответ был четким и ясным: ПЖЭО никакого отношения к приватизации жилья не имеет. Между тем в райисполкоме мне пояснили, что в ПЖЭО создана специальная служба, которая оформляет квартиры в личную собственность льготникам.

Вновь звоню в ПЖЭО. На сей раз секретарь приемной рекомендовала переговорить с заместителем директора М. Василенко. Я проинформировал ее о жалобе и попросил разъяснить ситуацию.

— Распространяемые слухи о продаже дома ни что иное, как только слухи, — сказала Мумира Мухамеджановна. — В нашем микрорайоне стоят на учете 2.640 ветеранов и инвалидов войны и 1.940 учителей. Из них уже получили квартиры в личную собственность 1.450 ветеранов и 830 учителей.

— А как идет приватизация жилья в Чиланзарском районе в целом?

— В нашем районе 1.750 жилых домов, — сказал заместитель хокима района Т. Р. Тохтабаев. — Только за прошлый год и полтора месяца нынешнего приватизировано около 750 квартир. Это один из наиболее высоких показателей в городе. Прием документов от жителей производится в период всей рабочей недели. В целях оперативного учета и рассмотрения заявлений от жителей по приватизации жилья в райисполкоме действует компьютерная система, которая дает необходимую информацию о ходе рассмотрения заявлений. Это помогает заявителю уточнить дату получения документов о приватизации квартиры.

В настоящее время заявления жителей рассматриваются в течение месяца. Мы считаем, что этот срок можно сократить. Для этого необходимо более оперативно рассматривать документы в БТИ и институте «Ташжилпроект».

Возвращаясь к письму Р. Макеевой и ее соседей, скажу, что всевозможные слухи и домыслы дестабилизируют обстановку, создают нервозность в жизни людей, подрывают авторитет местных органов власти.

В. ТИТОВ.

Новые штрихи приватизации по-московски

Судя по информации московских газет, эта проблема остается по-прежнему нерешенной. Тем не менее принят ряд документов, согласно которым передача в собственность отдельных квартир в домах муниципального (местных Советов) фонда не требует никакого выкупа.

Отпечатаны специальные бланки. На них и фиксируется оформление права собственности. Нотариальных услуг в данном случае не требуется. Хотя они необходимы, если владелец квартиры решит продать ее, передать или завещать другому лицу. В таких случаях документ оформляется как обычный акт купли-продажи. Заметим, что именно этот вопрос наиболее остро волнует ташкентцев.

Кстати, особое внимание уделяется разработке системы налогообложения на приватизированное жилье. Делается это для того, чтобы горожане могли зримо сопоставить два варианта — платить привычную квартплату либо платить налог за приватизированную квартиру.

Передача в собственность квартир ведомственного жилого фонда еще не началась. Владельцы таких домов не передали их в собственность местных органов власти.

Соб. инф.

СОМНЕНИЯ И ПРЕДЛОЖЕНИЯ

Недавно опубликованный проект вызвал у меня ряд соображений, которыми я хочу поделиться. Что и кому дает приватизация?

Планируется передать жилье в собственность не производителям услуг, а самим их потребителям... Из проекта не видно, ради каких социальных и экономических благ будет осуществлено это мероприятие, какова его стратегическая цель...

Высказывается мысль, что это будет сделано ради человека, повышения его социального и психологического комфорта: человек, собственник жилья, чувствует себя будто бы более свободным, сильным и защищенным от житейских невзгод. Может быть, это и так. Мне же, например, больше нравится такое положение вещей, при котором я мог бы снять любую квартиру, которая мне по душе, в любой момент, в любом городе, в любом районе, городе или деревне и даже в любой республике, и чтобы при этом с меня не сняли семь шкур в виде платы за аренду. Впрочем, сейчас это является утопией для большинства моих сограждан. Сейчас появилось какое-то количество людей, как правило, преклонного возраста, ветеранов и инвалидов ВОВ, государственные квартиры которых вдруг стали их собственностью, не прибавив им благосостояния. Все, за что ни возьмись, — великий дефицит, а в сфере жилищного обслуживания вопиющая анархия, произвол или безответственность. Некоторые из людей оказались не в состоянии нести материальные тяготы по уходу за свалившейся на них собственностью и мучаются. Другие, хуже того, попали в осаду к своим более молодым и хищным родственникам, заинтересованным в решении своих меркантильных или квартирных проблем, и тоже не благоденствуют. Осчастливленных немного... Кроме того, дома, построенные 40—60 лет назад, нашей официальной экономической наукой легко относятся к полностью или почти полностью изношенным и подлежащим списанию. «Остаточная» стоимость их мизерна.

Для организаций, эксплуатирующих такие сооружения, они постоянный источник ощутимых убытков и прочих неприятностей. Сейчас организациям выгодней их списать, продать, но не эксплуатировать.

Кое-что получают и работники жилищных отделов. Для них это «удобный» повод переложить все заботы о поддержании жилищного фонда на плечи самих бывших квартиросъемщиков, ставших нежданно-негаданно вдруг его собственниками, и делают они это с таким видом, будто оказывают людям величайшее благодеяние, да еще и мытарят свежеиспеченных собственников «как следует». Не случайно их благодеяниями заинтересовалась прокуратура («ВТ» от 26.12.91 г.). К сожалению, наши законодатели ничего интересного для себя в этом опыте не видят. Значит, не будет соответствующих законов, пресекающих чиновничье художество.

Проект, вероятно, послужит основанием для исключения из Конституции республики норм, утверждающих право граждан Узбекистана на жилище. А народ будет избавлен от мифа, будто у нас трудящиеся обеспечены самым дешевым жильем в мире.

Всем известна искусственность установления в нашей стране размера квартплаты. И никто, пожалуй, не стал бы возражать против ее повышения с тем, чтобы она покрывала затраты на строительство и ремонт жилья. Но должной цены с большинства квартиросъемщиков за их квартиры получить государству не удастся ни сразу, ни в рассрочку. «Прорабы» приватизации жилья сразу вспомнили, что имущество нашего государства — это собственное имущество каждого из его граждан, каждого из нас, что продажа нам нашего собственного имущества не только невозможна по меркантильным соображениям, но и аморальна.

Мне представляется, что при попытках решить жилищную проблему и приватизации жилья совершенно незаслуженно забыта первоначальная цель мероприятия — разгосударствление, т. е. привлечение к ее решению частной инициативы и частных средств. Поэтому в первую очередь нужна Конституция, а не закон о приватизации жилья. Необходимо разработать и ввести комплекс законов, регулирующих отношения государства с предприятиями, занимающимися жилищным строительством и эксплуатацией жилья, частной инициативы, а также отношения настоящих и будущих домовладельцев (домохозяев) и квартиросъемщиков и арендаторов жилья. До начала массовой приватизации следует разработать своеобразный кадастр на жилье, нормы по техническому и прочему обслуживанию арендаторов жилья: домов и отдельных квартир всех имеющихся классов комфортности этого жилья. Кадастр должен содержать достаточно объективную и подробную классификацию жилья, охватывающую и систематизирующую все разнообразие жилищных условий и удобств, а также расположение этого жилья в зонах различной экологической и социальной комфортности, степень развития и совершенства инфраструктуры.

Гражданам должно быть обеспечено право арендовать жилье на удобные для него сроки: аренда может быть и краткосрочной, и долгосрочной, и практически пожизненной с передачей прав на аренду наследнику. Но это не должно автоматически означать замораживания уровня арендной платы и приводить к нанесению убытков домовладельцев. Должна быть предусмотрена законом и продажа квартир, в том числе и в многоэтажных домах. Просто не должно быть необоснованных ограничений к арендованию, купле, продаже квартир и домостроений.

Распределительные нормы жилплощади в частном домовладении вообще следует упразднить. Они могут быть сохранены лишь для распределения благотворительного жилищного фонда, жилья в студенческих и рабочих общежитиях, а также для распределения хозрасчетного муниципального жилищного фонда среди малоимущих. Но и там казарменного типа общежития и гостиницы должны быть упразднены. Распределение должно идти не на распределение «углов» и квадратных метров, а на отдельные комнаты.

Общеизвестно, что далеко не все квартиросъемщики аккуратно расплачиваются за жилье. Задолженность некоторых, причем не самых бедных, квартиросъемщиков исчисляется годами, а общий долг их государству — сотнями тысяч рублей. Было бы справедливо перед продажей домовладений освободить их от нерадивых плательщиков. Закон этого всегда требовал, а вот хозяйственного глаза и настойчивости и сейчас не хватает.

Ю. ДЕГТЯРЕВ, инженер-механик.

Заволокитили...

Моему мужу, участнику войны, передали в собственность квартиру. Решили мы подарить ее сыну. Сдали документы в ПЖИ Ленинского района в ноябре. Заплатили деньги. Нам велели прийти в конце месяца. Когда пришли, оказалось, что документы не готовы. Мол, приходите в конце декабря. Пришли. А бумаги наши затерялись. Зато обещают выдать справку о том, что сын является квартиросъемщиком. Правильно ли это?

М. Ф. КАТЫГРОВА.

Кто бы мне подсказал

В опубликованном проекте о приватизации жилья есть упоминание о владельцах однокомнатных квартир, которые должны получить их бесплатно в личную собственность. «Мой» ЖЭК и Кировский райисполком (хокимят) ничего конкретно сказать не могут. Я не буду оригинален, если скажу, что вся надежда на вас. Вероятно, я не единственный, кто хотел бы это узнать более подробно.

Н. Г. АРТЕМОВСКИЙ.

Ветеранский запрос

В проекте предполагается, что расходы по содержанию жилья возмещаются из местного бюджета. В пункте 3.9 сказано, что от оплаты расходов за подготовку документов освобождаются инвалиды войны, семьи погибших военнослужащих и малообеспеченные семьи. А вот что получается на самом деле.

Во-первых, за подготовку документов в бюро технической инвентаризации Кировского района (ул. Первомайская, 12) под видом ускоренной подготовки с нас взяли по 30 рублей. Во-вторых, при заключении договора на техническое обслуживание под видом эксплуатационных расходов нам начислили по 12 рублей 39 копеек.

Мы считаем это несправедливым, поскольку живем мы на разных этажах, а лифта и мусоропровода в доме нет. Во всяком случае, должна же быть разница в оплате между квартирами с разными условиями благоустроенности. Конкретного же ответа ни в ЖЭУ, ни в тресте получить не удалось, а ходить из кабинета в кабинет сил и возможностей нет.

Н. М. АМИНОВ, Н. Ф. САТТАРОВ, Ф. ФАЙЗУЛЛАЕВ, инвалиды войны II группы.

НЕОБХОДИМЫЕ КОММЕНТАРИИ. В полной мере разделяя сомнения, которые испытывают потенциальные собственники жилья, мы, к сожалению, пока еще не можем дать конкретный и обстоятельный ответ на поставленные вопросы. Не потому, что мы не хотим. Возможности нет. Ведь опубликован был только проект. Но никак не готовое «Положение о порядке и условиях приватизации жилья». На то он и проект, чтобы ташкентцы могли высказать свои соображения по этому поводу. Кстати, постоянные читатели «Вечерки» знают, что тема приватизации не сходит со страниц газеты. Причем поток писем не иссякает.

Возможно, чем-то придется огорчить наших читателей. В том плане, что последние письма во многом дублируют предшествующие. Повторяться же необходимости нет. Да и вряд ли это будет целесообразным. Поэтому от констатации несовершенства проекта лучше перейти к реальным, конкретным предложениям. Они, увы, довольно редки.

Кроме того, насколько мне известно, нет единства по поводу проекта и у самих его разработчиков. Знаю, что и здесь идет борьба мнений, поиск оптимального варианта. Есть даже, если их можно так назвать, альтернативные предложения. Так или иначе, но все они сейчас проходят «обкатку». Дело это — готовый текст «Положения...», предусматривающий все нюансы,—безусловно, сложное, требует немало времени. И поспешность в принятии решений может только навредить. Ведь не зря гласит пословица: «Поспешай не торопись». Но как только решение будет принято, мы обязательно сообщим. Это единственное, что мы можем обещать твердо.

А. МАКСИМОВ.

Резонанс

Жилье—в собственность

Как известно, проект закона о приватизации жилья дорабатывается. С учетом мнений специалистов, заинтересованных организаций, населения в него вносятся дополнения и изменения.

А в редакцию продолжают поступать письма. Публикуем мнения наших читателей.

ЗАДАЧА СО МНОГИМИ НЕИЗВЕСТНЫМИ

Конечно, развитие рыночных отношений невозможно без широкой приватизации, в том числе и жилья. Но хочу высказать мнение по проекту закона, опубликованному в «Вечерке».

Интересен п. 2,5, где установлена оплата за сверхнормативную площадь по ценам за 1 кв. м, сложившимся на момент продажи. При существующей гиперинфляции завтра стоимость может превысить 1 тысячу рублей за кв. м и более. Между тем индексация сбережений населения пока не планируется, из чего можно сделать вывод, что основная масса населения должна выло жить последние деньги, чтобы иметь собственную квартиру, в которой человек в принципе и дальше может жить без приватизации. Это будет, на мой взгляд, основным ее тормозом.

После того как квартира стала собственностью, продавать ее в первую очередь можно только исполкому (п. 5,4). Хороша собственность! А дарить, сдавать в аренду, передавать в наследство — с этим как? Или тоже с согласия исполкома?

Такие важные для каждого человека вопросы не проработаны до конца. Уверен, что принятие закона в таком виде отпугнет большинство населения только потому, что приватизация оказывается невыгодной.

А. БОРОДИН.

ПОЧЕМУ ЗАБЫТЫ ВЕТЕРАНЫ ТРУДА!

Мы, сотрудники САИГИМСа, одобряем Указ о безвозмездной приватизации квартир участникам войны, учителям, но почему остаются без должного внимания ветераны труда, кто их социально защитит? Мы предлагаем комиссии по приватизации жилья выслушать мнение большинства ветеранов труда и выйти с соответствующими предложениями к Президенту.

Кроме того, предлагаем квартиры, построенные до 1980 года, продавать по ранее действующим расценкам, а построенные позже — по фактическим затратам в новых ценах. Удивляет и то, что в проекте ничего не сказано о наследовании приватизированных квартир.

ЧЕБОТАРЕВА, АРУТЮНОВА и другие.

УЧИТЫВАТЬ ВОЗМОЖНОСТИ

Мы не согласны с некоторыми положениями проекта закона о приватизации. Постараемся обосновать свое мнение. Мы с женой отработали на государство по 25 лет каждый, т. е. 50 лет. Средняя заработная плата за этот период составляла 160 рублей на работающего, разве соизмерено это с трудовым вкладом? Считаем, что за квартиру с государством мы рассчитались, так как нам недоплачивали весь этот период за наш общественный труд.

Считаем необходимым начинать приватизацию на новых условиях, общечеловеческих и приемлемых для народа с учетом финансовых возможностей человека на данном этапе.

А. ФИСУНЕНКО.

ЧТО БУДЕТ ИМЕТЬ ВЕДОМСТВО!

В проекте закона ничего не сказано, как быть с приватизацией жилых домов, которые были построены за счет средств трудовых коллективов предприятий, а затем переданных райисполкомам по одной-единственной причине, что указанные организации не имеют возможности заниматься эксплуатацией жилья. Таких домов в городе немало. Оценка их состояния должна проводиться с учетом вклада трудового коллектива ведомства.

Посудите сами: дом, к примеру, построенный в 1969 году, имел балансовую стоимость 600 тысяч рублей, а сегодня этот дом будет стоить порядка 1.800 тысяч рублей. Причем, если квартира у жильца в хорошем состоянии (это исключительно является заслугой самого жильца), то она оценивается еще дороже. Где же справедливость?

Поэтому считаю, что следует проводить приватизацию только тех квартир, которые были построены за счет средств местных Советов.

С. БОГОРОДОВСКИЙ.

ПРОГНОЗ ГОРОСКОПА НА НЕДЕЛЮ

КАТМАНДУ (Сергей Буланцев). Обстановка вокруг КОЗЕРОГА понемногу нормализуется, и все же будьте готовы к неприятностям на работе. Вас могут понизить в должности. Сделайте все возможное, чтобы предупредить кражу или пожар в вашем доме. При неблагоприятном стечении обстоятельств астролог не исключает разрыва брачных уз или любовных отношений.

ВОДОЛЕЙ не должен упустить выгодную возможность в начале недели или 7 марта. Грядут нежелательные для вас перестановки на службе. Не расстраивайтесь, ибо сказано: все течет, все меняется. Лица в возрасте от 18 до 30 лет подвержены сильному влиянию Марса и Венеры. Это значит, что предстоят романтические приключения.

Если РЫБЫ решили сделать крупную покупку, то лучший для этого день — 2 марта. С работой вы справляетесь успешно, но с трудом контролируете ситуацию в семье. Тяжелая неделя предстоит для женщин. В течение месяца астролог рекомендует носить что-нибудь розовое.

ОВЕН от трудного и коварного понедельника уверенно идет к удачным дням 5 и 6 марта. Отбросьте сомнения, и вы преуспеете. Измотанным домашними хлопотами женщинам планеты даруют лучшее из утешений — поцелуй любимого человека. Избегайте красных тонов в одежде.

ТЕЛЬЦУ следует внимательно следить за денежными делами и собственным языком: минимум финансовых обязательств и максимум сдержанности в словах. У женщин нет времени перевести дух. Не ссорьтесь по пустякам. Ваши цвета в этом месяце — белый и голубой.

БЛИЗНЕЦОВ новые замыслы и расширение сферы деятельности могут довести до изнеможения. Это ничего, планеты смотрят на вас доброжелательно, особенно 7 и 8 марта. Астролог советует без лишних колебаний принимать все деловые предложения.

Для РАКА расположение планет меняется на этой неделе к лучшему. Предстоят крупные расходы, но и доходы тоже увеличатся. 7 и 8 марта получите ценную информацию. Будьте великодушны и первым сделайте шаг навстречу после ссоры. Астролог полагает, что голубой цвет принесет вам удачу. Черный же и красный цвета в одежде нежелательны.

ЛЕВ в понедельник рискует угодить в западню, подстроенную конкурентом. Например, в виде предложения обойти предусмотренные законом формальности. Не испытывайте терпение благоволящих вам планет и проявите твердость.

ДЕВА 6 и 7 марта может смело отправляться в командировку. Вы успешно завершите давно застопорившееся дело. Это побудит шефа выдать вам солидное вознаграждение. 4 марта звездочет предвещает искрометный головокружительный роман. Он рекомендует вам зеленый и темно-красный цвета.

От ВЕСОВ требуется сосредоточение воли и усилий на предприятии, которое оказалось на грани краха. Дела обещают поправиться. Не бойтесь разумных компромиссов. У женщин появится неискренний «доброжелатель». Желтый цвет в одежде поможет вам разгадать его истинные намерения. Избегайте темно-красных и каштановых тонов.

СКОРПИОНУ придется временно смириться с несправедливостью. Вы действительно получили меньше, чем заработали. Но вы еще возьмете свое. После 5 марта может вспыхнуть старая любовь, которая грозит сказаться на ваших семейных отношениях. Однако астролог считает, что игра не стоит свеч.

СТРЕЛЬЦА излишний энтузиазм подтолкнет к подписанию не слишком выгодного контракта. Не спешите. Родители озабочены проблемами детей. Измученный тяжелой жизнью муж вновь обретет надежный тыл, если 2 и 7 марта — да и не только в эти дни, — уходя на работу, поцелует супругу, а вечером вернется с цветами.

СОСТОИТСЯ КАРНАВАЛ

БРАЗИЛИА. Через несколько дней в Бразилии начнется карнавал — пожалуй, главное событие года для миллионов жителей этой страны. Чрезвычайно красивый и немного безумный праздник длиной в четыре дня и ночи — это время, когда забываются житейские мелочи, будничная суета, тяготы и тревоги, сопровождающие ежедневную заботу о хлебе насущном.

Подготовка к карнавалу началась давно. Сейчас же оттачиваются последние детали в «выходах» школ самбы, которые будут демонстрировать свое искусство на «самбодромах» Рио-де-Жанейро, Сан-Паулу и других городов. В мастерских уже готовы фантастические карнавальные платформы, которые будут сопровождать танцевальные школы, сшиты роскошные наряды, оркестры и музыкальные группы разучили и согласовали свои партии.

В САДУ И ОГОРОДЕ

На приусадебном участке

Что и как посадить

Весна, как говорится, дает о себе знать. В связи с этим надо срочно приступать к проведению работ на приусадебном участке. Как свидетельствует многолетний опыт НИИ садоводства и виноградарства имени Р. Р. Шредера, конец февраля—начало марта — наиболее оптимальный срок для посадки косточковых плодовых пород: персика, черешни, абрикоса, характеризующихся меньшей морозоустойчивостью по сравнению с семечковыми (груша, айва, яблоня). Что касается семечковых пород, то если упущен наиболее благоприятный срок их посадки (осенний после окончания листопада, а также зимний — при условии наличия безморозного периода), то их следует высаживать сейчас, то есть в те же сроки, что и косточковые. Саженцы винограда можно высаживать по аналогии с семечковыми.

При этом необходимо учесть сравнительно небольшое количество осадков в зимний период текущего года, что при затяжке с посадкой плодовых и винограда будет способствовать потерям почвенной влаги, в связи с чем своевременное и качественное проведение посадочной компании становится совершенно очевидным.

Если осенью не была проведена планировка участка, ее необходимо осуществить немедленно и не забыть при этом об очистке от сорняков, пней, камней. Кроме того, если осенью по каким-либо причинам не были внесены органоминеральные удобрения и участок не был вспахан, за две недели до посадки необходимо внести 5 килограммов перепревшего навоза в смеси с 300—400 граммами суперфосфата на 1 квадратный метр под глубокое рыхление, осуществляемое на глубину 50—60 см.

Рекомендуется и иной вариант (при невозможности проведения глубокого рыхления) — внесение 5 кг перепревшего навоза и смеси со 150 г суперфосфата и 30—50 г хлористого калия в посадочные ямы размером 70×70, 80×80 и глубиной не менее 60 см, тщательно перемешанных с почвой.

Копку ям лучше проводить за две недели до посадок. Перед посадкой саженцы нужно соответствующим образом подготовить: удалить поломанные, переплетающиеся, высохшие корни и опустить саженец в болтушку из двух частей перегноя, одной части земли и воды.

Когда будете высаживать саженцы, следите за тем, чтобы корневая шейка (место перехода корней в ствол) была выше уровня земли на 3—4 см. Почву вокруг корней надо слегка утоптать и затем полить двумя ведрами воды. Хороший эффект дает мульчирование почвы вокруг дерева органической мульчой слоем 5—10 см (перепревший навоз, солома), способствующее лучшей приживаемости (во время возможных заморозков посадку временно прекращают).

В первые годы после посадки саженцы плодовых следует поливать по радиусу 30 см от деревца, такой же глубины поливному арыку не менее 7—8 раз на типичных сероземах и 12—14 раз на мелких супесчаных и галечниках. Виноградники соответственно — 11, и на супесчаных и галечниковых их количество еще более возрастает. Для формирования, а также лучшей кореляции надземной части с корневой системой с саженцев следует удалить излишние однолетние приросты (побеги). Для проведения этого агроприема секатором срезаются на 1/3 или на 1/2 боковые однолетние приросты с таким расчетом, чтобы нижерасположенные ветки росли сильнее верхних, для чего вышерасположенные необходимо сильнее обрезать. Важно помнить, что сформировать крону у плодовых деревьев необходимо в раннем возрасте — до 6—7 лет. Для яблони, груши, абрикоса, черешни, сливы рекомендуется разреженно-ярусная система, при которой на каждом дереве оставляют 5—7 ветвей первого порядка, когда их выращивают на сильнорослых подвоях. Вишню лучше выращивать по типу улучшенного куста, а персик — по типу вазы, то есть с удалением лидера и оставлением 4—5 скелетных ветвей. На виноградных саженцах после посадки 1—2 наиболее развитые побеги подрезают таким образом, чтобы на каждом осталось по 2 глазка. Рекомендуется посадки плодовых деревьев и виноградники размещать на расстоянии 3 метров от границ участка и по окончании посадки у плодовых побелить штамбы раствором гашеной извести (3 части извести с 1 частью глины разбавляют водой до сметанообразного состояния), что предохранит их от ожогов, обусловленных резкими перепадами температур в весенний период.

Большое внимание следует уделить правильному подбору ассортимента плодовых культур и винограда. При этом основополагающим фактором должно быть сочетание сортов раннего, среднего и позднего сроков созревания, в частности с доминированием поздних (зимних), характеризующихся высокими вкусовыми качествами и длительными сроками хранения.

У яблони к летним сортам относятся — первенец Самарканда, боровинка ташкентская; к осенним — гольден, делишес, золотое грайма, джонатан, пармен зимний золотой; к зимним — розмарин белый, ренет Симиренко, нафис, вайнсеп.

У груши летние сорта: любимица клаппа лесная красавица; осенние — осенняя кызыл нашваты, подарок Вильямс; зимние — зимняя нашваты-2, оливье де серр.

У персика ранние сорта—морретини желтый ранний, подарок Узбекистана, золотой юбилей, средние — лола, малиновый, обильный старт, инжирный, новый; поздние—эльберта, Фархад.

У сливы и крупноплодной алычи ранние и средние сорта — курортная, фиолетовая десертная, малиновая, венгерка фиолетовая; поздние сорта — исполинская, чернослив самаркандский, Бертон.

У черешни — бахор, карагилас, дрогана желтая, ревершон. Из столовых сортов винограда — эрта пишар, ранний Шредера, сурхак китайский (ранние), хусайне, ризамат (средние), нимранг (среднепоздний), тайфи розовый — поздний сорт.

Наряду с этим следует указать, что плодовые деревья на приусадебных участках и дачных участках, в зависимости от плодородия почвы и обеспеченности поливной водой следует культивировать на разных подвоях, начиная от сильнорослых — семенных и кончая вегетативными, характеризующимися более слабым ростом, меньшими габаритами кроны, более быстрым вступлением в плодоношение. Кстати, при выращивании садов на слаборослых подвоях внесение органоминеральных удобрений необходимо увеличить на 30—40 процентов.

Саженцы яблонь, груши на сильнорослых подвоях высаживают по схеме 8×8 м, саженцы яблони на парадизке при свободной форме — 5×5, на айве — 5×4. Еще гуще высаживают слаборослые сорта — вайнсеп, оливье де серр. На пальметте—яблоню на парадизке и грушу на айве высаживают по схеме 3,5×2,5.

Низкорослые саженцы в отличие от сильнорослых сажают в меньших по габаритам посадочных ямах. Для саженцев айвы, сливы, крупноплодной алычи желательна схема посадки 6×4, 6×5, черешни на маголепке—7×5, персика — 6×5, 6×4, винограда на вертикальной шпалере — между рядами 2,5×3, между кустами — 2,5—3 м, в зависимости от силы роста сортов. Оперативное и качественное проведение весенних мероприятий будет способствовать высокой приживаемости молодых плодовых насаждений и виноградников, а высокая агротехника в первые 2—3 года позволит увеличить размер урожая и его качество.

А. ЭЙДЕЛЬНАНТ,
ст. научный сотрудник, кандидат биологических наук НПО по садоводству, виноградарству и виноделию им. Р. Р. Шредера.

Садоводческие мелочи

● Когда почва на глубине 12 см прогреется до 15 градусов, высевайте в открытый грунт семена огурцов. После появления настоящего листа всходы прореживайте. Расстояние между растениями 35 см, между рядами 50 см. Под оставленные растения подсыпьте 2—3 см опилок или просто окучивайте их влажной землей.

Посевы регулярно рыхлите на глубину не более 2 см. Поливайте часто, но не обильно. Подкармливайте в течение всего вегетационного периода с интервалом 12—14 дней, причем делайте это ближе к вечеру.

● Штамбы и основания скелетных ветвей обязательно побелите известью. Берегите листья от повреждений вредителями.

● Яблоням и грушам вредят плодожорки, медяница, цветоед. Бороться с ними помогают валериана, зверобой, горькая полынь, чистотел, пижма, мелисса, которые высаживаются под деревьями и между кустами. Высокие деревья опрыскивают настоями из фитонцидных лекарственных растений.

Огуречные секреты

На огуречной грядке легко заметить пустоцветы — цветы есть, а завязи плодов нет. Одна из причин такая: на семена оставлен не тот желтяк. Оказывается, плоды огурца условно можно разделить на два типа: мужской и женский. По форме они отличаются друг от друга тем, что мужской имеет как бы трехгранную форму, а женский — четырехгранную (прослеживается не у всех сортов). Из семян мужского огурца вырастут растения с обильным пустоцветом (тычиночные цветы), а из четырехгранного получите растения с пестиковыми цветами, имеющими завязь. Чтобы научиться распознавать форму плода, надо взять зеленец, нарезать его поперечными ломтиками, и если они тяготеют к треугольной форме — это мужской огурец, а к квадратной — женский. В первом случае семена в плоде располагаются в трех сегментах, во втором — в четырех. На семена, само собою, оставляют четырехгранные, женские огурцы.

Но и это еще не все. Огурцы могут вырасти очень горькими—полынь-полынью, в рот не возьмешь. Этот недостаток у новых сортов селекционеры в основном устранили, но у старых он нередко проявляется. Дело в том, что семена из огурцов следует выбирать только из передней части плода, составляющей 2/3 его длины; задняя часть семенника бракуется, из ее семян вырастают горькие огурцы.

Старые огуречные секреты во многом утеряны в связи с оттоком сельского населения в города. Хорошо бы их собирать и приумножать. И, конечно, как приведенные секреты, так и те, что добудете сами, проверяйте на практике. Как говорится, доверяй, но и проверяй!

ВКУСНА И ЦЕЛЕБНА

Родиной редьки считается побережье Средиземного моря, а в диком виде она до сих пор встречается в Японии, Китае, Корее.

Издревле редька пользовалась большой популярностью. Так, например, в Древней Греции в храме подавали редьку на золотом блюде.

В поймах Нила выращивали египетскую редьку, а у древних иудеев она входила в пасхальный рацион.

По химическому составу редька включает в себя довольно сложный комплекс биологически активных веществ. В ней содержатся белки, аминокислоты, ферменты, витамины В, С (до 50 мг на 100 г сырья), А, органические кислоты, липиды, углеводы. Богата она и серосодержащими веществами, обладающими фитонцидными свойствами, в ней идентифицированы соли железа, магния, калия, по содержанию которого редька превосходит все остальные овощи. Не зря знаменитый врач Диоскорид советовал использовать редьку для улучшения пищеварения, зрения, а Плиний полагал, что она растворяет камни в почках и останавливает кровохаркание.

Также в редьке содержится холин, регулирующий уровень холестерина в крови и процессы жирового обмена.

В народной медицине редьку используют прежде всего как мочегонное и желчегонное средство, если нет воспалительных процессов в печени, язвенной болезни, тяжелых сердечных заболеваний.

При болях в суставах сок или тертую редьку применяют как отвлекающее средство. Такое же действие она оказывает при нарушениях солевого обмена, радикулите и фармацевтическое действие, которое обусловлено наличием в редьке фитонцидов и лизоцима—фермента для заживления ран.

Лекарства с огородной грядки

С давних пор популярна редька при лечении ломоты, и, как уже сказано, болях в суставах. Для приготовления снадобья в свежеприготовленном соке (2 стакана) растворяют столовую ложку соли, добавляют полстакана водки и 3/4 стакана меда. Все тщательно перемешивают и втирают смесь в места, пораженные болью. Затем обработанные участки тела обвертывают шерстяной тканью.

Для активного и полноценного пополнения организма минеральными солями, витаминами, а также для достижения небольшого сахаропонижающего эффекта, объяснимого высоким содержанием в корнеплоде инсулина, редьку включают в пищевой рацион диабетиков. А в сочетании с морковью и свеклой редька является эффективным средством при малокровии: очищенные сырые корнеплоды, взятые в равном количестве, измельчают и отжимают (лучше воспользоваться соковыжималкой). Затем сливают в емкость из темного стекла и ставят на три часа в предварительно разогретую духовку, при этом желательно емкость плотно не закрывать. Принимают сок по столовой ложке за 15 минут до еды. Курс лечения — 3 месяца.

Для лечения простудных заболеваний верхних дыхательных путей, особенно сопровождающихся изнурительным сухим кашлем и охриплостью, рекомендуется следующее: заполняют вырезанную в корнеплоде полость медом и оставляют на 5 часов в теплом помещении. Полученный сок принимают по 1—2 столовые ложки 2—3 раза в день.

Кроме всего этого, редька—прекрасный компонент для приготовления салатов, вкусна она просто как дополнение к мясным и прочим блюдам.

Э. АЛЕКСАНДРОВ.

Советы читателей

Если укоренять ветки смородины или крыжовника для размножения отводком в поставленном рядом с маточным кустом ведре без дна, то проще создать лучшие условия питания полива, гарантию сохранности корней маточного куста при рыхлении почвы, ее легче рыхлить и выпалывать сорняки. То же касается и земляники. При отборе усов от лучших растений нетрудно запутаться среди рядом растущих. А посадив нужные усы в консервные банки (с дырочками), этого можно избежать. В банке легче создать почвенный слой нужной структуры и пропалывать легче.

И. П. РЫСКИН.

Я никогда не жду, пока почва подсохнет на всем участке. А рыхлю ее по мере подсыхания. Причем неглубоко, не перевертывая пласты. Заметил, что чем быстрее это делаю, тем скорее почва прогревается и тем быстрее в нее попадает воздух. Комья разбиваю и выравниваю граблями: так сохраняется влага. Если почву под растениями замульчирую—покрою ее поверхность соломой, опилками, компостом, навозом или бумагой, то уменьшается перегрев почвы при светлой мульче, а при мульче темной, наоборот, температура повышается.

С. ИБРАГИМОВ.

Эрнст Рофф (на снимке) работает уже много лет в полиции города Цюриха, но, отдавая дань своему возрасту, много времени проводит у себя на небольшом участке земли, где выращивает овощи. На этот раз урожай превзошел все ожидания Эрнста. Пятиметровый цуккини (разновидность сорта кабачка) стал предметом гордости всей семьи Рофф.

(Фото Кейстон—ТАСС).

Запатентовано за рубежом

Много забот садоводам доставляют сорняки. Особенно трудно избавиться от одуванчика, лопуха — редко удается выкопать или вырвать их с корнем. А оставленная в земле частица корневой системы дает новые побеги. Так что же — сорняк неистребим?

Для борьбы с сорняками предложен удобный и простой инструмент: он представляет собой полый цилиндр с размещенным в нем поршнем и рукоятками в верхней части.

Нужно вонзить заостренный конец цилиндра в почву, занятую сорняками, так глубоко, чтобы вся корневая система растения оказалась внутри цилиндра. Поршень при погружении цилиндра в землю будет подниматься. Вынув устройство из земли, следует нажать на поршень и извлечь аккуратный столбик земли с сорняком.

А. МЕЛЬНИКОВ.

В записную книжку овощевода

Азотные удобрения под картофель, овощные и бахчевые культуры следует вносить дробно и сравнительно малыми дозами — на основании данных почвенной и растительной диагностики. И вовремя: усиленное азотное питание необходимо в начале вегетации, умеренное — в середине ее и ограниченное — в конце, перед уборкой. Если анализы показали излишнее содержание нитратов в растениях во второй половине вегетации, то посевы подкармливают калийными удобрениями, молибденом и другими микроэлементами, а также гуматом натрия, они как бы «уравновешивают» действие азота другими элементами питания. При высоком содержании азота в почве целесообразно уменьшить и глубину предпосевной обработки почвы, ее рыхления. Не следует и подкармливать ранний картофель, зеленые овощи азотными удобрениями.

Н. РОДНИКОВ,
агроном.

ПРЕДВЕСЕННИЕ ХЛОПОТЫ

Так уж устроен садовод: не может он «остановиться» и ничего не прибавить к саду весной. Если даже «устоял» осенью — тогда ясно было, что все необходимое уже есть, а дополнение лишь в ущерб уже растущему, то за зиму он непременно вспомнит, что ему кое-что нужно еще.

Конечно, заманчиво угостить друзей какой-нибудь экзотикой: жимолостью съедобной, айвой японской или, к примеру, актинидией. Но все же, наверное, предпочтение надо отдать тому, чем торговля государственная нас не балует, а базарная — «кусает» ценами. Это ягоды, тем более что урожая долго ждать не придется. Но для кого-то, возможно, важнее собрать побольше яблок, груш или вишен. Впрочем, самое главное не то, что выращивать, а то, что в своем саду вы имеете возможность получить экологически чистую продукцию.

Это особенно важно теперь, когда проблема ПДК нитратов, пестицидов, используемых для защиты сада от вредителей и болезней, а также тяжелых металлов в садово-огородной продукции вышла далеко за рамки теоретических дискуссий. Кстати, попытки некоторых «деловых» садоводов выделить для себя в саду экологически чистые участки, а на продажу «кормить» почву «химией», как правило, обречены на провал.

Самое лучшее, конечно, средство для удобрения — это навоз. Но когда его нет, то и компост благо. А защитную обработку растений лучше производить растительными препаратами. Конечно, они имеют свои недостатки. Так, например, чеснок помогает только против гусениц 2-го и 3-го возрастов, а настой табака и горчицы уничтожает только половину тли. И тем не менее растительные препараты заслуживают большого внимания. И свой вклад в копилку опыта беспестицидной защиты сада вносят садоводы-любители. Л. Д. и И. В. Скуридины рекомендуют высадку среди кустов клубники и земляники бархатцев в качестве защитного средства от долгоносика. Ну а горячий душ для еще не проснувшейся смородины устраивают ранней весной сотни садоводов, уже не сомневаясь в его целесообразности. Срежьте ветки яблони с кладками яиц шелкопряда. Приглядитесь, не остались ли в корне опутанные паутиной гнезда злотогузки и боярышницы. Гнезда злотогузки срежьте с веткой, а боярышницы, висящие на паутинке, снимите и сожгите.

Опавшие листья — рассадник возбудителей парши и других болезней. От них надо вовремя избавиться. На смородине выщипните вздувшиеся почки — в них самки клеща. На малине вредители и возбудители болезней располагаются на отплодоносившихся побегах. Хорошо, если вы такие побеги вырезали с осени. Если нет, то сделайте это как можно раньше.

А. А. Якояцкий пользуется рецептом, который ему подсказала еще его бабушка: «Именно она рассказала мне, как бороться с вредителями сада. На ведро воды — 1 кг соли, ни грамма больше, иначе повредится кора (так у меня и случилось на первых порах). В марте таким раствором с помощью распылителя обрызгиваю все, что растет в саду. И никакая гадость не вредит растениям. При дожде (лучше, если бы его дня 2—3 не было) опрыскиваю повторно. Уже на следующее утро деревья становятся чисто зелеными, а спустя 2—4 дня в саду нет вредителей. И при этом никакой химии».

Да, весна уже вот-вот вступит в свои права. А потому, уважаемые садоводы-огородники, принимайтесь за работу.

ВЕЧЕРНИЙ КУРЬЕР

● ДАВНЯЯ ДРУЖБА С ЯСТРЕБАМИ

Орнитолог Чеслав Селицкий из польского города Влоцлавека на протяжении многих лет испытывает большой интерес к ястребам. Его, как ученого, беспокоит этот вид хищных птиц, который считается вымирающим. В настоящее время он проводит серию научных работ с ястребами. Суть этих исследований заключается в следующем: 4-недельных птенцов ястреба размещают в клетке, а клетку, в свою очередь, подвешивают в ястребином гнезде на верхушке дерева в лесу. Ученые кормят птиц. Спустя некоторое время клетка будет открыта и будущие хищники начнут свою самостоятельную жизнь.

НА СНИМКЕ: «Кушай больше, птаха, ястребом будешь».

ПОЗНАЙ СЕБЯ

● ВАШ СРЕДНИЙ ПАЛЕЦ

Как утверждают хироманты, средний палец считается маятником руки, он обозначает степень ответственности и отношение человека к ней.

Слишком длинный и тяжелый по сравнению с другими пальцами говорит о большой чувствительности, серьезном взгляде на вещи, знаменует жизнь, полную ограничений. Людям с таким пальцем успех дается нелегко, они постоянно испытывают тяжесть внутренних переживаний, меланхолию.

Прямой и пропорциональный к другим пальцам, не слишком длинный и не слишком короткий, говорит о разумном отношении к жизни. Если средний палец короче безымянного, это верный признак степенности, воздержанности. Слишком короткий средний палец свидетельствует о недостатке внутренней силы и некоторой безответственности. Такие люди презирают условности, тяготеют к артистической деятельности.

Палец лопатообразный — это означает способность совершать любую работу. Палец ровный — человек может успешно проявить себя в прикладных науках; узловатый — в области техники и механики. Квадратный узловатый средний палец — глубокая вдумчивость, много внутренних переживаний, часты душевные разлады. Острый палец встречается редко и говорит о неуравновешенности, выявляет человека настроения.

У счастливых людей холм под средним пальцем отсутствует, им не свойственны пессимизм и меланхолия. Если холм хорошо развит, то человек серьезный, размышляющий, сдержанный. Ему недостает тепла, он редко женится или женится поздно. Чем больше холм, тем больше развиты мрачные стороны натуры, такие люди безразличны к радости, их можно назвать эгоистичными.

● НА ЗАМЕТКУ

Кислота замедляет варку овощей, поэтому уксус, лимонную кислоту, томат-пасту и свежие помидоры добавляют, когда овощи почти готовы.

Чтобы восстановить вкус высохших грецких орехов, подержите их 5—6 дней в слегка подсоленной воде.

Вымытое и смоченное лимонным соком мясо будет свежим даже в жаркий день.

Даже летом можно хранить молоко без холодильника, если бутылку обернуть мокрым полотенцем и держать в кастрюле с холодной подсоленной водой.

Если вы хотите добавить в салат сырой репчатый лук, мелко порежьте его, положите в дуршлаг и обдайте кипятком — так гораздо вкуснее.

Масло, сало, жир нельзя хранить в глиняной посуде, так как эти продукты приобретают ее специфический запах.

Узнать, готова ли утка в духовке, можно так: проколите вилкой толстую часть утиной ножки, если выступит прозрачный сок — готова.

А. ПОПОВ.

На рыбалке раздвоился...

● СЕДИНА В ГОЛОВУ...

Некий Оливер Барр, житель Нью-Йорка, несколькими ударами ножа убил свою сожительницу Норму, чтобы без помех соединить свою жизнь с другой, более молодой женщиной. Все герои этой драматичной истории были соседями по этажу в одном из домов, расположенных на 102-й улице в Манхэттене, и она выглядела бы достаточно банально, если бы не возраст ее участников: Оливеру Барру в момент совершения убийства было 95 лет, Норме — 88, а ее счастливой сопернице — 86.

Видимо, действительно «любви все возрасты покорны»... Барр заявил в свое оправдание, что был вынужден прибегнуть к оружию, чтобы защититься от обезумевшей от ревности Нормы. Рост некогда бравого офицера-подводника (Барр служил на американской субмарине еще в годы первой мировой войны) всего 1 метр 56 сантиметров. Норма же была выше и массивнее.

Новой возлюбленной пылкого старца, по-видимому, тоже не приходится ожидать спокойной жизни. Судя по всему, он еще находится в неплохой форме. Вот что рассказала репортерам одна из его соседок по дому — также дама весьма почтенного возраста: «Когда мы оказываемся вместе в лифте, он всегда принимается меня тискать. Мне даже пришлось сказать ему: «Ради Бога, мистер Барр, подумайте о моем артрите...».

КУШАТЬ ПОДАНО

● КНЕДЛИКИ

Отварите картофель, растолките, влейте яйцо, всыпьте манку или муку, посолите, поперчите, добавьте специи и замесите тесто. Из теста сделайте круглые кнедлики и отварите их в подсоленной воде. Подавайте со сметаной или молоком, можно и как гарнир.

Если кнедлики поджарить на растительном масле или свином жире, получатся картофельные битки. Их тоже можно подать на гарнир или просто со сметаной, молоком, острым соусом.

200 г картофеля, 1 яйцо, 20 г манки или муки; соль, перец, специи по вкусу.

● ОВСЯНЫЕ БЛИНЫ

В старину готовили их из овсяной муки, теперь варят жидкую овсяную кашу на молоке, воде или бульоне, протирают ее, добавляют сырое яйцо и выпекают тонкие блины. Едят их с кислым молоком, сметаной, любыми морожеными ягодами, с сахаром или вареньем. Можно подавать к ухе, супам, к острым приправам.

2 столовые ложки овсяных хлопьев на 3 стакана жидкости.

● УСЛЫШАННЫЙ АНЕКДОТ

Журналист берет интервью у внезапно разбогатевшего бизнесмена:

— Какое самое большое удовольствие доставили вам деньги?

— Моя жена перестала готовить мне обед...

* * *

— Мама, почему Соломон был самым мудрым человеком на свете?

— Потому что у него было много жен, которые давали ему хорошие советы.

(По материалам печати и информационных агентств).

«У вас хорошие перспективы...»

В Ташкенте побывал президент Международной федерации таэквондо (ИТФ), обладатель девятого дана генерал Чой Хон Хи.

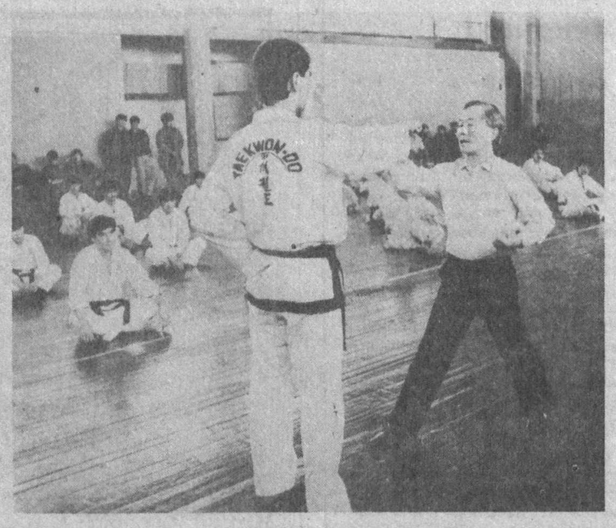

В четвертый раз за последние два года приезжает основатель этого вида спорта в столицу Узбекистана, что является свидетельством особого внимания президента ИТФ к развитию таэквондо в нашей республике. Во время нынешнего приезда были обсуждены важнейшие вопросы, в частности, самостоятельного участия сборной команды Республики Узбекистан как суверенного государства в чемпионате мира по таэквондо (ИТФ), который состоится осенью в столице КНДР Пхеньяне.

Генерал Чой Хон Хи еще раз подчеркнул, что у узбекистанских спортсменов есть хорошие перспективы: развитие таэквондо пользуется в республике поддержкой на самом высоком уровне, среди ребят уже немало победителей и призеров чемпионатов мира, Европы, международных турниров, в Ташкенте организуется Международный центр развития таэквондо, который будет способствовать росту мастерства спортсменов.

У каждого визита президента ИТФ в Узбекистан есть характерная особенность: все свободное от переговоров время он старается быть рядом со спортсменами, посмотреть, на что они способны, научить тому, что знает и умеет сам. И для каждого занимающегося таэквондо это — запоминающееся событие, ведь учишься не у кого-нибудь, а у основателя таэквондо, который и создал этот вид спорта.

Не изменил своей традиции президент ИТФ и на этот раз: в спорткомплексе «Буревестник» прошел семинар, среди участников которого были не только спортсмены из Ташкента но и из других городов и областей республики.

Вот мнение представителя Самаркандского областного центра таэквондо Я. Тена:

— Такие семинары для наших ребят многое значат. Они не только учатся у своего кумира, но и наглядно убеждаются, что дает таэквондо, ведь вы сами убедились, как неутомимо более двух часов без перерыва генерал занимался с ребятами. А ведь ему — уже за семьдесят! Многим молодым стоило бы у него поучиться преданности делу, задору и энергии...

Многому научились в ходе семинара и молодые спортсмены—юниоры, и уже опытные призеры, и победители чемпионатов мира, Европы, международных турниров. Кстати, один из них — главный тренер сборной команды Республики Узбекистан по таэквондо, чемпион прошлогоднего чемпионата Европы в Лондоне Эдуард Ли сдавал после семинара экзамен самому генералу и получил четвертый дан и звание международного инструктора.

Как утверждает сам Чой Хон Хи, в таэквондо нет предела совершенству, и если кто-то возомнил, что достиг недосягаемой для других вершины, он — уже не спортсмен и его ждут поражения. Поэтому президент ИТФ постоянно тренируется, несмотря на свой почтенный возраст, сам и не устает учить других, ежегодно встречаясь со своими учениками в десятках стран мира, где активно развивается таэквондо. И отрадно, что в графиках его маршрутов все чаще и чаще появляется еще несколько лет назад неведомый ему Ташкент—столица независимого Узбекистана.

С. ЛИ.

Не оставили шансов

Более чем уверенно провели игры очередного тура открытого чемпионата СНГ волейболистки ташкентской команды «Автомобилист». И дело здесь не только в поддержке родных «стен».

Конечно, площадка столичного дворца «Трудовых резервов» — самая удобная арена для наших землячек, но ведь и ранее они не проиграли соперницам ни одной встречи. «Автомобилист» уверенно лидирует в споре коллективов первой лиги и близок к выходу в высшую.

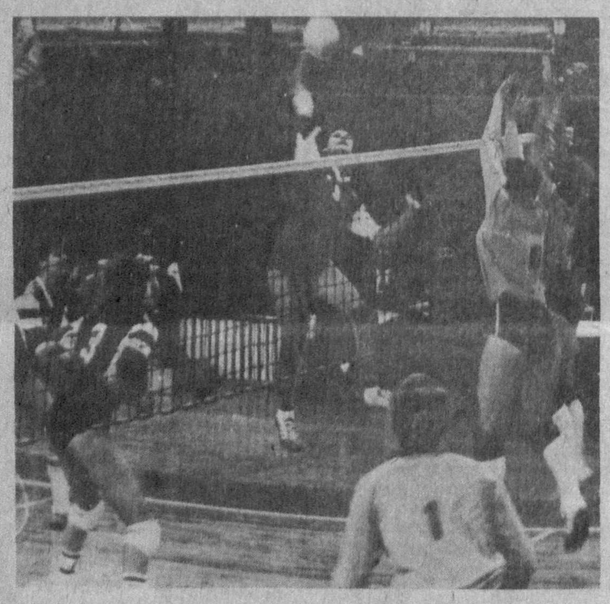

— Более всего радует игра, которую демонстрируют волейболистки Ташкента, — говорит тренер РШВСМ по спортивным играм, заслуженный тренер Узбекистана Т. Абрамова (в команде две воспитанницы Татьяны Михайловны — В. Трищева и О. Устименко). Победы одержаны над коллективами Санкт-Петербурга, Иваново, Ак-Тау (б. Шевченко). И во всех девушки демонстрировали комбинационный, темповый волейбол, четкое исполнение домашних заготовок. С такой игрой есть смысл пробиваться в высшую лигу. Хочу выделить действия Н. Баженовой и С. Ткач.

Спортсменкам осталось провести заключительный тур в Иваново, но сомневаться в конечной победе «Автомобилиста» не приходится. А это значит, что можно ждать новой встречи с большим волейболом в нашей столице.

М. ЗАЛЬЦБЕРГ.

НА СНИМКАХ: фрагмент встречи с участием волейболисток «Автомобилиста» (в темной форме).

Фото автора.

Редактор Э. М. ЭРНАЗАРОВ.

СЛУЖБА СРОЧНЫХ ОБЪЯВЛЕНИЙ

ОБМЕН КВАРТИР МЕСТНЫЙ

● 4-комн. кооп. выкуп. квар. на м-ве Сергели-7 на 4-комн. в Октябр., С.-Рахим., Акмал-Икрам. р-нах или участок. Тел. 42-08-75 после 18.00.

● 2-комн. квар. на 2-комн. по договор. Тел. 77-37-49.

● Срочно 3-комн. квар. на 2- и 1-комн. Тел. 77-13-76 (раб.), 76-60-46 (дом.).

ИНОГОРОДНИЙ

● 3-комн. кварт. в Маргилане на квар. в Ташкенте. Тел. 55-99-55, 35-53-90.

● 2-комн. квар. в кирп. доме, все удобства, возле м-ва Ясный, ТТЗ на 2- или 3-комн. в Ташкенте, Чирчике, Кибрае. Тел. в Кибрае 63-68-8, 61-10-1 после 17.00.

ПРОДАЮТСЯ

● Детская коляска, пишущая машинка, дверь со стеклом. Тел. 94-45-14.

● Р-к ВЭФ-202, «Казахстан», милливольтметр ВЗ-33, генерат. ГЗ-102, фотоаппарат «Ломо-компакт автомат». Тел. 56-55-56.

● Пианино «Ласточка». Тел. 65-81-56.

● Щенки московской сторожевой, от золотых медалистов. Тел. 67-34-07.

● Стир. машина, газ. плита. Тел. 93-45-15.

● Церебролизин, пантокрин, хол-к «Сино», телевизоры «Горизонт-51412И», «Голдстар» — 36 см. ковер ручной 1,4×2,5, Зенит-122. Тел. 55-46-55.

● Кооп. выкуп. 4-комн. квар. на м-ве Сергели-7. Тел. 48-16-24, 48-15-62.

● Костюм 28 раз. (Япония), ботинки 15 раз. (Москва). Тел. 45-88-71.

● 3-комн. кооп. квар. в Спутнике-16, 4 эт., 80 кв. м. Тел. 57-57-98.

● Мебель, посуда, хрусталь, люстры. Тел. 64-64-23.

● Спальный гарнитур имп. пр-ва. Тел. 58-31-05.

● Алиментный щенок афганской борзой, сука тигрового окраса. Тел. 24-48-31.

● Телевизор и видеомагнитофон (Япония). Тел. 99-76-24. С 9 до 15.00.

● 1-комн. квар. 17 кв. м. Тел. 29-97-57 с 16.00.

● 3-комн. квар. Тел. 75-86-92.

● Кирпичный дом из 6-комн. с уч. 10 соток. Есть летн. кухня, гараж, баня, подвал. Бостанлыкский р-н, пос. Азадбаш, ул. Новостройка, 85. Тел. в Чирчике 4-22-41.

● Пиломатериалы: плинтуса, облицовочные рейки, потолочные рейки. Тел. 74-95-16.

● Новая вязальная машина «Чернивчанка». Тел. 78-13-96 с 18.00.

● Новая муж. обувь больших раз. и кондиционер. Тел. 42-07-48.

● 1-комн. кооп. квар., выпл. Тел. 50-50-51.

● Дача 5 сот, дом 6х6 с верандой в р-не р. Ангрен. Тел. 91-45-65.

СНИМУ

● Квартиру в р-не ТуркВО. Тел. 63-96-55.

СДАЮ

● 2-комн. квар. с телефоном. за СКВ. Тел. 78-42-78 с 17 до 22.00.

КУПЛЮ

● Частный дом или квар. Отдаленные р-ны не предлагать. Тел. 76-47-04, 77-90-345.

● Библиотеку, любые статуэтки, старое стекло. Тел. 35-50-69 с 18 до 22.00.

● Диски баллонные для «Москвича»-412, матрацы и подушки. Тел. 42-07-48.

● Муз. инструменты в хорошем состоянии. Тел. 68-43-53 после 16.00.

РАЗНОЕ

● Срочно нуждаюсь в серьезной одинокой работающей женщине, русской, до 40 лет в помощь по дому инвалиду, есть работа на дому. Желательно с проживанием. Тел. 64-90-25.

● Возьму в аренду а/м. Тел. 65-16-79.

● Печатаю с негатива заказчика цв. и ч/б фотоснимки, виньетки. Тел. 54-29-19.

● Похищенные 14.02.92 г. в автобусе № 58 гос. фотоаппарат «Никон Ф» и объектив «Никкор» 200 ММ просьба вернуть за вознаграждение. Тел. 33-05-22.

● Малое предприятие «Брокерская контора Ташаббус» ликвидируется. Претензии принимаются в течение месяца со дня опубликования. Тел. 96-59-02.

УТЕРЯННЫЕ

● печать 18.02.1992 г. профкома Ташгорпотребсоюза,

● Аттестат серии Г № 7369-75 об окончании средней шк. № 233, выданный на имя Кабанова И. В.,

считать недействительными.

ВНИМАНИЕ! Срочные частные объявления для опубликования в «Вечернем Ташкенте» и «Тошкент окшоми» принимаются по понедельникам, вторникам, средам и четвергам с 9.00 до 12.00 в холле редакционно-издательского комплекса по улице Ленинградской, 32. Ежедневно, кроме субботы и воскресенья, с 14 до 17.00 в комн. 225, 2-й этаж. Справки по телефону 33-56-67.

РЕКЛАМА ОБЪЯВЛЕНИЯ

ДВОРЕЦ КУЛЬТУРЫ И ТЕХНИКИ АВИАСТРОИТЕЛЕЙ им. В. Н. СИВЦА

ПРИГЛАШАЕТ

желающих пройти обучение по оригинальной программе ННИ «Старт» г. Москвы, центра народной китайской медицины «Дунфан»: биоэнергетика, экстрасенсорика, диагностика, основы классического бесконтактного и китайского массажей «Аньмао», просмотр видеофильмов «Методика саморегуляции Хасая Алиева «Ключ к себе», «Теромагия. Охота на привидений».

Курс рассчитан на 10 занятий.
Контрольный сбор — **9 марта** в 18.00 в кабинете № 87.
Телефон для справок 96-34-70.
Наш адрес: ул. Лисунова, 1/1 (автобусы: 6, 15, 23, 48, 54, 72; трамваи: 3, 23; остановка «Дворец культуры и техники авиастроителей»).

УЧЕБНО-НАУЧНЫЙ ЦЕНТР «ПРОБУС», учрежденный при участии Ташкентского государственного университета,

организует

ОБУЧЕНИЕ ИНОСТРАННЫМ ЯЗЫКАМ (АНГЛИЙСКИЙ, ФРАНЦУЗСКИЙ, НЕМЕЦКИЙ, КИТАЙСКИЙ, КОРЕЙСКИЙ, ТУРЕЦКИЙ), А ТАЮЖЕ РУССКОМУ, УЗБЕКСКОМУ ЯЗЫКАМ.

Сроки обучения — 1, 2, 3, 6 или 10 месяцев.

Преподавание организовано в соответствии со сферой интересов обучающихся, а также уровня знаний каждого учащегося. Занятия ведут высококвалифицированные ведущие преподаватели университета с зарубежным опытом работы, а также специалисты из США, Франции, Китая и Вьетнама.

Центр «Пробус» готов подписать соглашения с организациями и предприятиями для оказания всех видов переводческих услуг, обучения языкам.

За дополнительной информацией обращаться: г. Ташкент, ул. Фароби, 400 (метро — станция Беруни, в здании факультета романо-германской филологии, 1-й этаж, комната № 34. Телефон 46-08-62).

ДОМ ЛЕКТОРА ЦЕНТР ЮРИДИЧЕСКОГО ВСЕОБУЧА

(ул. Кадыри, 13, около магазина «Скопле»)

ОБЪЯВЛЯЕТ

ОЧЕРЕДНОЙ ПРИЕМ НА КУРСЫ СЕКРЕТАРЕЙ-РЕФЕРЕНТОВ ПРИЕМНОЙ

Программой предусмотрено:
овладение техникой машинописи, скорочтения, скоростного письма и навыками работы с компьютером;
работа с документами, коммерческая переписка;
речевой этикет, тренировка памяти, психология общения, изучение действующего трудового законодательства.

Срок обучения — **1,5 месяца**, два раза в неделю (после обеда).

По завершении выдается диплом и пакет документов по делопроизводству на узбекском и русском языках.

Закончившим курсы с отличием будет оказано содействие в трудоустройстве.

Контрольный сбор **13 марта** в 17.00, кабинет 86, 3-й этаж.

Контактные телефоны: 44-64-48, 44-63-52.

ОРГАНИЗАЦИЯ ОБЩЕСТВА «ЗНАНИЕ» Управления Среднеазиатской железной дороги

14—15 марта с 10 до 19.00

ПРОВОДИТ

ЭКСПРЕСС-КУРС «ИСКУССТВО УКРЕПЛЕНИЯ И РАЗВИТИЯ ПАМЯТИ».

ВСЕГО ЗА 20 ЧАСОВ ВЫ НАУЧИТЕСЬ ЗАПОМИНАТЬ ЛЮБУЮ ИНФОРМАЦИЮ!

Курс ведет кандидат философских наук **А. ЗАХАРОВ.**

Проводится набор на 2-месячные курсы ПО ПОДГОТОВКЕ ОФИЦИАНТОВ (по окончании выдаются свидетельства).

Телефоны: 32-46-82, 62-22-09 (ул. Пролетарская, 30, ДК железнодорожников, 2-й этаж, комната 33).

ТАШКЕНТСКАЯ ОБЛАСТНАЯ ОРГАНИЗАЦИЯ ОБЩЕСТВА «БИЛИМ»

Дом лектора

(ул. А. Кадыри, 13)

ПРИГЛАШАЕТ

всех желающих на сеансы ребефинга — свободное дыхание с элементами голотропного дыхания (практика вывода из-под сознания отрицательных блоков, состояний с переводом их на положительные, второе рождение, перерождение, снятие травм рождения, других травм, зажатостей, комплексов, лечение неврозов и др. психосоматических заболеваний) по методу Станислава Грофа.

Сеансы проводит тренер ребефинга **В. З. Карпинская.**
Сеансы начинаются по мере укомплектования групп.
Контактные телефоны: 44-59-60, 44-61-50, каб. 30, 2-й этаж.

НА ЭКСПРЕСС-КУРСЫ:

ПАРИКМАХЕРОВ (занятия ведет опытный мастер по дизайну дамских причесок).
Контрольный сбор — **5 марта** в 17.00, каб. 30. Телефон 44-59-60;

ПО ВЫПЕЧКЕ И УКРАШЕНИЮ ЗАКАЗНЫХ ТОРТОВ.

Контрольный сбор — **5 марта** в 17.00, каб. 30. Телефон 44-59-60;

МЛАДШИХ МЕДИЦИНСКИХ СЕСТЕР.

Программой предусмотрено обучение теоретическим и практическим навыкам помощи больным.
Контрольный сбор — **6 марта** в 17.00, каб. 29. Телефон 44-55-69, 2-й этаж.

«МЕДИТАЦИЯ И БЕСКОНТАКТНЫЙ МАССАЖ».

Обучение — 15 дней, дневная и вечерняя группы.
Контрольный сбор — **5 марта** в 18.00, каб. 29. Телефон 44-55-69;

ПО ИЗУЧЕНИЮ ПРАКТИЧЕСКОГО УЗБЕКСКОГО ЯЗЫКА.

Контрольный сбор — **10 марта** в 17.00, каб. 29. Телефон 44-55-69.
По окончании всех курсов выдается диплом.

УСК-5 ТАШДСК-5 ЭКОБД «Главташкенстроя»

требуются

НА ПОСТОЯННУЮ РАБОТУ

рабочие следующих специальностей: **МОНТАЖНИКИ** — 4—5 разрядов, **ЭЛЕКТРОСВАРЩИКИ** — 3—4 разрядов, **БЕТОНЩИКИ** — 3—4 разрядов, **ЭЛЕКТРИКИ** — 4—5 разрядов.

Оплата труда — сдельно-премиальная.

Одинокие обеспечиваются общежитием, семейные — квартирами в порядке очередности.

Наш адрес: ул. Саади, 27 (автобусы: 57, 58, 40, 98, 99; троллейбусы: 2, 19, 23; трамваи: 7, 24, 28, остановка «Автостанция «Самарканд»).

ДВОРЕЦ КУЛЬТУРЫ И ТЕХНИКИ АВИАСТРОИТЕЛЕЙ им. В. Н. СИВЦА

ПРОДАЕТ

ТРАНСКОДЕР ПАЛ-СЕКАМ

(может использоваться в студиях кабельного телевидения), изготовленный ВНИИ телевидения (г. Санкт-Петербург).

Справки по телефону 96-28-60 с 18 до 20.00.

НАУЧНО-ИССЛЕДОВАТЕЛЬСКИЙ ИНСТИТУТ ЭКОНОМИКИ И ОРГАНИЗАЦИИ СТРОИТЕЛЬСТВА СОВМЕСТНО С ПОСОЛЬСТВОМ И МИНИСТЕРСТВОМ ТРУДА ГОСУДАРСТВА ИЗРАИЛЬ

ПРОВОДИТ

ПРЕДВАРИТЕЛЬНУЮ ЗАПИСЬ НА КУРСЫ ПЕРЕКВАЛИФИКАЦИИ И ОБУЧЕНИЯ РАБОЧИХ

(штукатуров, арматурщиков, бетонщиков, облицовщиков).

Возможна организация обучения по другим специальностям.

По приезде гарантируется предоставление работы.

Также организуется обучение лиц с высшим образованием (экономистов, инженеров-строителей, инженеров-механиков, инженеров-электриков, инженеров-электронщиков).

Прошедшим курсы выдаются удостоверения министерства труда Израиля.

Количество мест в учебных группах ограничено.

Начало занятий в группах зависит от времени укомплектования.

Контактные телефоны: 78-53-02, 78-30-55.

Адрес: г. Ташкент, ул. Мукими, 178.

ТАШКЕНТСКИЙ ТЕАТР ОПЕРЕТТЫ

МЕНЯЕТ

2-КОМНАТНУЮ КВАРТИРУ в кирпичном доме, 27 кв. м, раздельные, 4-й этаж по адресу: массив Чиланзар, 2-й квартал, дом 45, кв. 16

НА 3-, 4-КОМНАТНУЮ БЛИЖЕ К ЦЕНТРУ или по линии метро;

ОДНОКОМНАТНУЮ КВАРТИРУ в г. Чкаловске Ленинабадской области, 15 кв. м, кухня 8 кв. м, 4-й этаж, кирпичный дом,

НА ОДНОКОМНАТНУЮ КВАРТИРУ в г. ТАШКЕНТЕ.

Обращаться по телефонам: 77-85-29, 77-84-53, 77-85-92, 77-86-11.

МАЛОЕ ГОСУДАРСТВЕННОЕ ПРЕДПРИЯТИЕ «ПРИБОР» ОАСТ «Средазцветметэнерго»

ПРИНИМАЕТ ЗАЯВКИ

НА ТОКАРНЫЕ, ФРЕЗЕРНЫЕ, ШТАМПОВОЧНЫЕ РАБОТЫ И ИЗГОТОВЛЕНИЕ НЕСТАНДАРТНОГО ОБОРУДОВАНИЯ.

Наш адрес: г. Ташкент, ул. Урожайная, 2 «а» (автобус 11 «э» до остановки «Хувайдо»).
Телефоны: 46-02-83, 46-04-75.
Телетайп 116527 «Искра».

АКАДЕМИЧЕСКИЙ РУССКИЙ ТЕАТР ДРАМЫ им. М. ГОРЬКОГО

РЕПЕРТУАР

4 марта — в 18.00 **Психолог.**
5 марта — в 18.00 **Все—звезды!**
6 марта — в 18.00 **Мужской род, единственное число.**
7 марта — в 17.00 **Эти свободные бабочки.**
8 марта — в 11.00 **Эти свободные бабочки**, в 17.00 **Через год в тот же день.**
11 марта — в 18.00 **Лакейские игры.**
12 марта — в 18.00 **Психолог.**
13 марта — в 18.00 **Все—звезды!**
14 марта — в 17.00 **Мужской род, единственное число.**
15 марта — в 11.00 **Мужской род, единственное число**, в 17.00 **Графиня Юлия.**
18 марта — в 17.00 **Эти свободные бабочки.**
19 марта — в 18.00 **Лакейские игры.**
20 марта — в 18.00 **Психолог.**
22 марта — в 11.00 **Психолог**, в 17.00 **Ночные забавы.**
24 марта — в 18.00 **Мужской род, единственное число.**
25 марта — в 18.00 **Все—звезды!**
26 марта — в 18.00 **Через год в тот же день.**
27 марта — в 18.00 **Эти свободные бабочки.**
28 марта — в 17.00 **Зойкина квартира.**
29 марта — в 17.00 **Мужской род, единственное число.**

В ДНИ ШКОЛЬНЫХ КАНИКУЛ:

24, 25, 26, 27 марта в 11.00, 13.00,
28, 29 в 10.00, 12.00 — **Ивашкино счастье.**

МАЛАЯ СЦЕНА

28, 29 марта — в 17.30 **Убей меня, голубчик!**
7, 8 марта — в 17.30 **Убьем мужчину?**
14, 15 марта — в 17.30 **Времена года.**
19, 20 марта — в 18.30 **Хочу сниматься в кино.**
22 марта — в 17.30 **Мурлин мурло.**

Художественный руководитель театра — **Владимир ШАПИРО.**

Принимаются заявки на коллективные посещения.
Касса работает с 11 до 18.00.
Справки по телефонам: 33-42-10, 33-81-65.

РЕСПУБЛИКАНСКИЙ ТЕАТР КУКОЛ УЗБЕКИСТАНА

РЕПЕРТУАР

1, 14 марта — **Улыбка судьбы.**
7 марта — **Кто украл Луну?**
8 марта — **Каравай-сарай.**
15 марта — **Золотой ключик.**
21 марта — **Бей, дубинка**, в 11.00 (на русском языке) и 14.00 (на узбекском языке).
22 марта — **Золушка.**
28 марта — **Золотой цыпленок.**
29 марта — **Огниво.**

Начало в 11 и 14.00.
Дети до 4 лет не допускаются.

МОЛОДЕЖНОЕ ОБЪЕДИНЕНИЕ ТЕАТРА—СТУДИЯ «ТЕАТР»

(спектакли для взрослых)

8, 15 марта в 17.00 — **Джунгли.**

Главный режиссер — **Т. Кабулов.**
Касса работает ежедневно, кроме понедельника и вторника, с 9 до 16.00. Телефон 56-73-95.

МАЛОЕ ВНЕДРЕНЧЕСКОЕ ПРЕДПРИЯТИЕ «АЛИНА»

РЕАЛИЗУЕТ

В КОМПЛЕКТЕ ОБОРУДОВАНИЕ ДЛЯ ИЗГОТОВЛЕНИЯ ВЕНТИЛЯЦИОННЫХ СИСТЕМ.

Оплата — по договоренности.
Адрес: ул. Зебо Шамсутдиновой, тупик 2.
Телефоны: 90-94-85, 90-42-01.

Ассоциация «БИККС».
Узбекское рекламное агентство «Сарбон» А/О «Союзреклама».

ВНИМАНИЮ РУКОВОДИТЕЛЕЙ ПРЕДПРИЯТИЙ И ЧАСТНЫХ ЛИЦ!

ИНФОРМАЦИЯ — ОСНОВА ПРОГРЕССА И ПРЕДПРИНИМАТЕЛЬСТВА

Вы можете сэкономить свое время и быстро получить информацию по широкому кругу вопросов: государственное строительство, экономика, социология, история, культура, просвещение, бизнес, маркетинг, менеджмент и т. д., **если заключите с нами договор, в течение года у вас не будет проблем с получением информации.**

Адрес: 700029, г. Ташкент, ул. Газеты «Правда», 75. Телефон 56-55-75. Ньюсервис.

Коллектив Ташкентского государственного института культуры выражает соболезнование зам. декана факультета «Культурно-просветительная работа» заочной формы обучения Т. В. Лекомцевой по поводу смерти ее матери

ХОЛОДКОВОЙ Валентины Александровны.

Коллектив треста «Узбекгидроэнергострой» скорбит по поводу кончины бывшего начальника отдела, ветерана Великой Отечественной войны

КИРИЧЕНКО Петра Алексеевича

и выражает глубокое соболезнование семье и близким покойного.

Коллектив треста «Узбекгидроэнергострой» глубоко скорбит по поводу смерти бывшего главного инженера института «Теплоэлектропроект»

ДРЕННОВА Бориса Дмитриевича

и выражает искреннее соболезнование родным и близким покойного.

ТЕАТР

АКАДЕМИЧЕСКИЙ БОЛЬШОЙ ТЕАТР РЕСПУБЛИКИ УЗБЕКИСТАН им. А. НАВОИ — 3 марта в 19.00 **Тахир и Зухра**, 4 марта в 16.00 **Лебединое озеро**, 5 марта в 16.00 **Лунавая принцесса.**

АКАДЕМИЧЕСКИЙ РУССКИЙ ТЕАТР ДРАМЫ им. М. ГОРЬКОГО — 4 марта **Психолог**, 5 марта **Все—звезды!** Начало в 18.00.

ТЕАТР ЮНОГО ЗРИТЕЛЯ — — 4 марта в 10.00 **Теремок**, 5 марта в 18.00 **В рождественскую ночь.**

КИНО

2, 3 МАРТА

Фурнат — «ВЕРА» (пр-во Индии, 11, 13.30, 16, 18.30, 20.45).
Ташсовет — «АВТОГОНКИ» (нечетные).

Нунус — «ВЕРА» (пр-во Индии, 12.30, 15, 17.30, 20.00).

Москва — «НЕБЕСА ОБЕТОВАННЫЕ» (11, 13.30, 16, 18.20, 20.40).

Дустлик — «СИНДБАД И ГЛАЗ ТИГРА» (каждый час).

Дворец искусств им. А. Навои — «ЧАНДНИ» (пр-во Индии — большой зал, 11, 14, 17, 20.00). «ГОРЯЧАЯ КРОВЬ» (малый зал—10, 13, 16, 19.00).

УЧРЕДИТЕЛИ: Ташкентский городской Совет народных депутатов и журналистский коллектив «Вечернего Ташкента».

Вечерний Ташкент

Адрес редакции — 700000, г. Ташкент, ГСП ул. Ленинградская, 32.

Газета выходит ежедневно, кроме субботы и воскресенья.

Справки по редакции 32-53-76. Справки по письмам, 33-29-70, 32-53-79.

По вопросам объявлений и рекламы обращаться по телефонам: 33-81-42, 33-56-67, 32-55-34.
Ответственность за достоверность сведений в рекламе и объявлениях несет рекламодатель.

Издательско-полиграфический концерн «Шарк» Республики Узбекистан. Адрес: 700000, г. Ташкент-ГСП, ул. «Газеты «Правда», 41.

Тираж 110.000 Индекс 64691. Заказ 227. Время подписания в печать по графику в 11.30, номер подписан в 11.10.

1 2 3 4 5 6 7 8 9 10 11 12