Общественно-политическая городская газета

Вечерний Ташкент

Газета выходит с 1 июля 1966 года

№ 50 (7. 992) ◆ Четверг, 12 марта 1992 года ◆ Цена 1 руб.

ИНФОРМБЮРО ПО ВСЕМ КАНАЛАМ

В РЕСПУБЛИКЕ

● Вопросы формирования концепции национальной валюты Узбекистана обсуждены на встрече премьер-министра республики А. Муталова с учеными-экономистами, группой независимых экономистов, а также представителями партии «Эрк» и движения «Бирлик». Решено глубоко изучить проблему с учетом опыта других стран СНГ.

● Подтвердилось наличие крупного месторождения нефти на участке Мингбулак в Наманганской области. На территории колхоза «Зарбдор» забил мощный фонтан «черного золота», которое уже начало поступать на переработку.

● Сегодня в Ташкенте состоится заседание членов республиканской ассоциации жертв незаконных политических репрессий, отметившей первую годовщину со дня своего создания.

В СОДРУЖЕСТВЕ

● Госсовет Грузии избрал своим председателем Э. Шеварднадзе. С созданием Госсовета прекращены полномочия военного совета Грузии.

● В ответ на решение России не поставлять в Беларусь 22 тысячи тонн рыбной муки для комбикормов Беларусь уменьшит почти на 10 тысяч тонн поставки мяса и мясопродуктов в Россию.

● Продолжаются обоюдные обстрелы населенных пунктов в Нагорном Карабахе с использованием артиллерии и установок «Град». Есть убитые и раненые.

● Правительство Москвы решило запретить митинг сторонников возрождения СССР 17 марта.

● Возобновили работу сахарные заводы России после получения сырья с Кубы и из Франции.

● Приостановлено начало всеобщей стачки в Кузбассе. Туда направилась комиссия из Москвы.

● Прокуратура Санкт-Петербурга опротестовала 50 решений мэра города А. Собчака.

● Создан совет по железнодорожному транспорту государств — членов СНГ.

В МИРЕ

● Вывод войск из Латвии намечен на 19 марта.

● Примерно 40 процентов новых рекрутов иностранного легиона составили выходцы из стран Восточной Европы.

● В столице Синьцзян-Уйгурского автономного района Китая — Урумчи был взорван автобус. Есть жертвы.

● Бывший генсек ООН Перес де Куэльяр стал банкиром.

● Лидеры некоторых политических партий в Румынии потребовали ввода румынских войск в Молдову.

● Президент Афганистана Наджибулла обратился к США за финансовой помощью.

● Эксперты ООН прогнозируют более богатый урожай зерновых в бывшем СССР.

Биржа ТОШКЕНТ Биржаси
Контактные телефоны: 45–84–64, 45–83–87, 45–80–65, 45–23–42

УКАЗ ПРЕЗИДЕНТА РЕСПУБЛИКИ УЗБЕКИСТАН

О СОВЕРШЕНСТВОВАНИИ ПРИЕМА НА ДНЕВНЫЕ ОТДЕЛЕНИЯ ВЫСШИХ УЧЕБНЫХ ЗАВЕДЕНИЙ РЕСПУБЛИКИ

В целях проведения единой государственной политики в отборе молодежи на учебу в высшие учебные заведения республики, создания необходимых условий для наращивания интеллектуального потенциала общества и реализации принципов социальной справедливости, а также учитывая пожелания общественности:

1. Установить, что с 1992/93 учебного года, в порядке эксперимента, на дневные отделения педагогических институтов Министерства народного образования Республики Узбекистан и соответствующих профильных факультетов (занятых подготовкой учительских кадров) университетов Министерства высшего и среднего специального образования Республики Узбекистан прием осуществляется без вступительных экзаменов — на основе тестирования абитуриентов из числа склонных к этому виду деятельности школьников и других категорий молодежи.

2. Министерству высшего и среднего специального образования, Министерству мелиорации и водного хозяйства и Министерству связи Республики Узбекистан провести указанный эксперимент в Ташкентском государственном техническом университете, Ташкентском институте текстильной и легкой промышленности, Ташкентском автодорожном институте, Ферганском государственном университете, Ташкентском институте инженеров ирригации и механизации сельского хозяйства, Ташкентском электротехническом институте связи.

3. Кабинету министров при Президенте Республики Узбекистан:

— в 10-дневный срок принять соответствующее постановление, предусматривающее организационные меры по реализации настоящего указа;

— в месячный срок создать республиканский центр по отбору и приему абитуриентов на дневные отделения высших учебных заведений республики, перечисленных в пунктах 1 и 2 указа.

Президент Республики Узбекистан И. КАРИМОВ.

г. Ташкент,
11 марта 1992 года.

УКАЗ ПРЕЗИДЕНТА РЕСПУБЛИКИ УЗБЕКИСТАН

О НАЗНАЧЕНИИ ТОВ. НУГМАНОВА П. К. МИНИСТРОМ МОНТАЖНЫХ И СПЕЦИАЛЬНЫХ СТРОИТЕЛЬНЫХ РАБОТ РЕСПУБЛИКИ УЗБЕКИСТАН

Назначить тов. Нугманова Пулата Кадыровича министром монтажных и специальных строительных работ Республики Узбекистан.

Президент Республики Узбекистан И. КАРИМОВ.

гор. Ташкент,
11 марта 1992 года.

УКАЗ ПРЕЗИДЕНТА РЕСПУБЛИКИ УЗБЕКИСТАН

ОБ ОСВОБОЖДЕНИИ ТОВ. ИСАЕВА А. Н. ОТ ОБЯЗАННОСТЕЙ МИНИСТРА МОНТАЖНЫХ И СПЕЦИАЛЬНЫХ СТРОИТЕЛЬНЫХ РАБОТ РЕСПУБЛИКИ УЗБЕКИСТАН

Освободить тов. Исаева Анатолия Нигматовича от обязанностей министра монтажных и специальных строительных работ в связи с переходом на другую работу.

Президент Республики Узбекистан И. КАРИМОВ.

гор. Ташкент,
11 марта 1992 года.

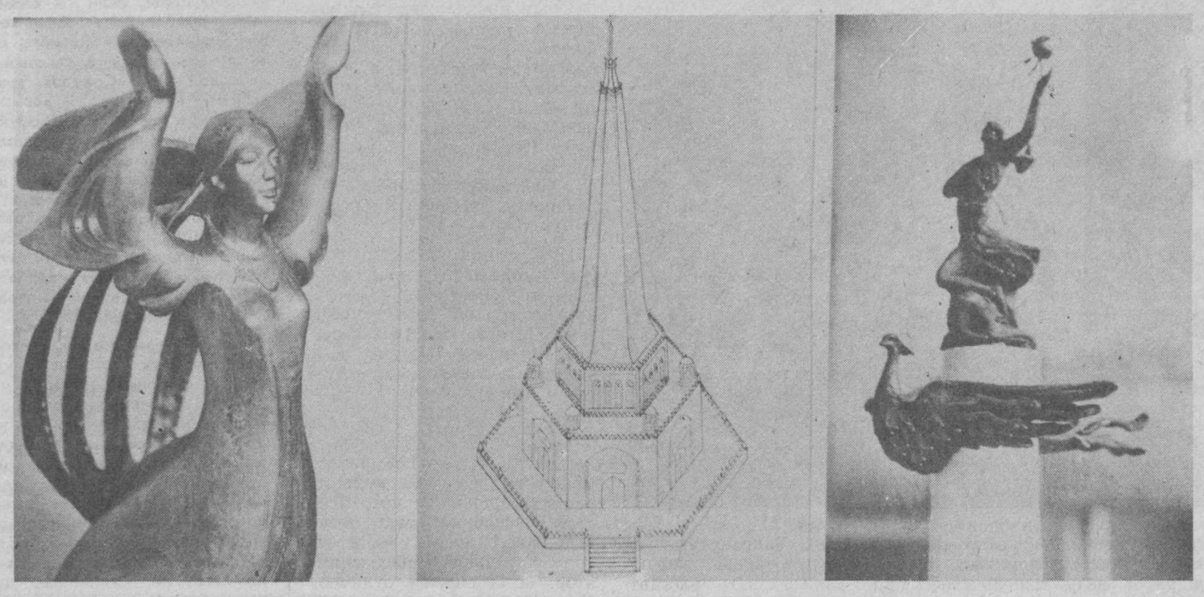

Площадь Мустакиллик: какой ей быть?

Как показало общественное обсуждение представленных на конкурс проектов монумента «Озодлик», вопрос этот пока остается открытым.

Перелистываю книгу отзывов посетителей Выставочного зала Союза архитекторов, где представлены для широкого ознакомления работы архитекторов республики. Отклики самые разные. От восторженных и хвалебных до резко критических... «Очень высоко организована выставка, много интересных проектов», — считает группа художников из Самарканда. «Думаю, что надежды на профессиональное решение вопроса, какой быть площади Независимости, не оправдались. Нужно серьезно думать о том, кто сможет решить эту задачу. Нужны таланты и новые идеи», — таково мнение другого посетителя выставки. «Прошу прощения, но ощущение от выставки — «шутка-гротеск», — недоумевает третий. — Ведь за окном 1992 год. Это — розыгрыш?..» А вот И. Писарский из Москвы увидел в некоторых проектах интересные штрихи и задумки. «В любом случае — спасибо за выставку», — пишет он.

— Что ж, сколько людей, столько и мнений, — говорит заведующая архитектурным кабинетом Союза архитекторов республики Замира Абдурахмановна Шагижанова. — В этом мы еще раз убедились 29 февраля во время обсуждения представленных проектов монумента «Озодлик» архитекторами городов и областей республики, и при том, что отношение к конкурсным работам у всех у них было разным, они высказали общее мнение — оставить памятник таким, каков он есть, и объявить второй тур конкурса уже с более конкретной и узкой задачей — «вписать» новый монумент в рамки имеющегося исторического сооружения.

— Конечно, задача эта куда сложнее прежней, — подключился к разговору член экспертной группы Юрий Андреевич Халдеев. — Но прежде чем менять облик площади, необходимо тщательнейшим образом отработать все варианты, прийти к единому мнению и создать таким образом проект, который, не перечеркивая нашу историю, отвечал бы новой идеологии. Не ломать без оглядки, не рушить архитектурные памятники, имеющие, без сомнения, историческую ценность, а созидать, дополняя и обновляя их, придавая иную значимость, — вот что, на мой взгляд, необходимо сегодня любому городу, любой республике. Только такой подход к решению градостроительных вопросов способен воссоединить уважение и дань к нашему прошлому, к памятникам истории с современным видением мира. В Париже, например, это давно поняли и рядом с легкими высотками из стекла и бетона прекрасно уживаются, украшая и дополняя современную архитектуру памятники Наполеону, Робеспьеру...

Третьего марта состоялось еще одно обсуждение конкурсных работ — общественное. В нем приняли участие представители городской и республиканской властей, писатели, художники, скульпторы, преподаватели, рабочие, студенты. Многие из них обратили внимание на три проекта — комплексы «Нур», «Золотая корона» и «Зеленый квадрат». И все же, отмечая явные преимущества этих работ, некоторые из тех, кто принял участие в обсуждении, задавали вполне резонные вопросы: а нужна ли такая огромная монументальная площадь в центре города, не правильнее ли будет вернуться к прежним, в два раза меньшим, размерам?

— Референтура продолжает свою работу, скоро жюри (кстати, я считаю, что при подборе членов жюри допущена одна ошибка — в его составе только три архитектора, остальные же — далекие от архитектуры люди) скажет свое слово, — говорит Ю. А. Халдеев. — Не будем загадывать наперед, каким это слово будет, и все же еще раз повторяю, что никакой спешки в решении такого серьезного и политически важного вопроса — какой станет площадь Независимости — быть не должно.

Г. УСТИМЕНКО.

НА СНИМКАХ: в Выставочном зале Союза архитекторов республики.

Фото **Р. Шарипова.**

Узбекистан—член ССАС

Как сообщил представитель МИД Республики Узбекистан, на чрезвычайном заседании Совета североатлантического сотрудничества (ССАС) в Брюсселе 10 марта Республика Узбекистан принята в члены Совета.

В тот же день состоялось подписание договора об установлении дипломатических отношений между Республикой Узбекистан и Королевством Бельгия.

Навстречу Наврузу

Встречая большой праздник

Уже менее десяти дней остается до большого народного праздника Навруз. Поэтому на очередное заседание городского оргкомитета по подготовке и проведению Навруза, которое состоялось 10 марта, были приглашены хокимы районов, начальники районных штабов по хашару, председатели районных координационных советов махаллинских комитетов, чтобы совместно обсудить наиболее важные вопросы, связанные с этим народным праздником. Вел заседание председатель городского оргкомитета А. М. Ходжаев.

Главный режиссер праздника А. Г. Рахимов рассказал о сценарном плане театрализованных представлений и торжеств. Центральными местами празднования Навруза в г. Ташкенте станут площадь Дружбы народов и Национальный парк Узбекистана, а также площадь перед театром Алишера Навои и пешеходная зона улицы К. Маркса. В театрализованных представлениях примут участие лучшие профессиональные ансамбли и коллективы художественной самодеятельности, национальные культурные центры.

Выступившие на заседании оргкомитета ученый-этнограф Б. Аминов, зам. министра здравоохранения начальник Главного управления здравоохранения г. Ташкента К. Т. Ризаев, заместитель председателя городского координационного совета махаллинских комитетов Ш. А. Миралимов и другие высказали ряд предложений, замечаний по проведению общегородского праздника Навруз.

Заместитель Хокима г. Ташкента Ю. А. Асепков проинформировал о ходе подготовки к городскому хашару 14 марта, посвященного Наврузу. По предварительным данным, на хашар выйдут 1,3 миллиона ташкентцев, из них около 400 тысяч человек будут работать на промышленных предприятиях, строительстве.

Намечается 14 марта выпустить промышленной продукции на сумму около 12 млн. рублей, в том числе на 7 млн. рублей товаров народного потребления. На объектах строительства объемы работы должны составить около 1,5 млн. рублей. В день городского хашара будет перевезено примерно 100 тысяч тонн народнохозяйственных грузов.

В этот день большое внимание будет уделено благоустройству, озеленению и очистке. Так, планируется очистить 80 км ирригационных сетей, высадить 10 тысяч деревьев и кустарников.

Заместитель Хокима г. Ташкента К. Р. Расулов рассказал о поступающей в республику гуманитарной помощи. С 28 февраля из Турции начали поступать мука, сахар, рис и другие продукты в рамках гуманитарной помощи. За это время 52 рейсами перевезено свыше 2.000 тонн продуктов. Накануне Навруза они будут распределены и доставлены нуждающимся в помощи.

На заседании оргкомитета принял участие и выступил Хоким г. Ташкента А. И. Фазылбеков.

Спорт

Новый шахматный король

В 1930 году в Самарканде состоялся первый чемпионат Узбекистана по шахматам среди мужчин, в котором победу одержал ташкентец Азметдин Ходжаев. Замечательный шахматист, он сыграл большую роль в пропаганде древней игры и воспитании молодого поколения шахматистов. За всю историю проведения первенств почетных титулов сильнейших добивался 31 шахматист.

Закончившийся на днях в Республиканском шахматно-шашечном клубе имени Г. Агзамова 57-й чемпионат Узбекистана среди мужчин (высшая лига) ознаменовался успехом молодых шахматистов.

После упорной борьбы с одинаковым результатом — 9 очков из 13 возможных — к финишу пришли трое участников.

Третье место присвоено двадцатичетырехлетнему кандидату в мастера, тренеру ташкентского спортивного клуба «Старт» А. Блодштейну. Второе — ученику 11-го класса столичной школы-гимназии № 50, чемпиону республики среди юношей семнадцатилетнему А. Каликштейну. И, наконец, новым членом клуба шахматных королей и первым чемпионом суверенного Узбекистана стал воспитанник В. С. Захарова, тренера ДЮСШ-3 Чирчикского гороно, двадцатичетырехлетний Саидали Юлдашев.

Саидали сам воспитывает молодое поколение шахматистов в областной профсоюзной шахматной школе.

Имя этого способного спортсмена стало широко известно в 1984 году, когда сборный коллектив из Узбекистана стал победителем в командном шахматном первенстве XVII Всесоюзной спартакиады школьников, в составе которого играл Юлдашев. Эта команда стала «золотой», завоевав призовые места.

В 1985 году Саидали становится чемпионом республики среди юношей. Он также выигрывает на IV молодежных играх Узбекистана и на чемпионате Узсовета «Динамо», успешно играет за рубежом. Примечательна его целеустремленность, с которой он продвигался к завоеванию шахматной короны. В 1991 году он дебютировал на чемпионате республики и занял 3-е место. В следующем республиканском первенстве он стал серебряным призером. И, наконец, в этом году — золотым. Ему будет присвоено звание мастера.

И еще. Своеобразный рекорд на прошедшем чемпионате установил Д. Каюмов, выступивший в подобном первенстве в 20-й раз.

На очереди 51-й чемпионат Республики Узбекистан по шахматам среди женщин, который стартует 20 марта.

Э. ИЛЬЯЗОВ.

Весенний снег

Для марта снег вполне обычное явление, ведь это месяц больших контрастов. Например, именно в марте 1898 года была зарегистрирована самая низкая температура —19,6° С, а самую высокую +32,5° С термометр показывал в марте 1971 года.

Велика в этом месяце и норма дождей, снега.

Нынешнее похолодание вызвано затоком холодного арктического воздуха с районов Новой Земли.

Сегодня в Ташкенте будет еще холодно, а завтра и в последующие дни воздух начнет постепенно прогреваться: днем от 0—5 до 7—12° тепла.

В. БУЛГАР,
начальник отдела долгосрочных прогнозов Узгидромета.

Борьба продолжается

В Ташкенте проходят соревнования первой лиги мужского чемпионата Узбекистана по международным шашкам (на стоклеточной доске).

В четвертом туре соревнований определился лидер — мастер спорта М. Шапшай, который выиграл у своего соперника по турнирной таблице кандидата в мастера Е. Гордона и набрал четыре очка из четырех.

После четырех туров места распределились так: М. Шапшай (4 очка из 4-х), С. Мальгин (3,5 очка), Е. Гордон, А. Артыков, Д. Асадов, Х. Азаров (по 3 очка).

Борьба за первенство продолжается. Осталось сыграть три тура.

И. БИРБРАГЕР.

02: цифры и факты

Из оперативных сводок

За период со 2 по 8 марта 1992 года в Ташкенте зарегистрировано 418 уголовных проявлений, 259 из которых были раскрыты по «горячим следам». За аналогичный период прошлого года эти показатели составили соответственно 422 и 238.

● В ходе оперативно-следственных действий сотрудниками Управления уголовного розыска УВД Ташкента и МВД республики 2 марта было установлено, что ранее арестованные члены преступной группы 12 сентября прошлого года совершили разбойное нападение на гражданина Афганистана, угрожая ножами, забрали из квартиры одежду. Следствие продолжается.

● Находясь в гостях у своего знакомого, Н. и М. перед уходом, пригрозив хозяину ножом, забрали магнитофон и одежду. На следующий день, 2 марта, они же пришли получить с хозяина «выкуп»— 500 рублей, но были на месте задержаны сотрудниками Куйбышевского РУВД.

● 2 марта вечером неизвестные проникли в квартиру Б., где, угрожая расправой, отобрали у хозяев сервиз, часы, облигации, импортный магнитофон и вещи на сумму в 100.000 рублей. Предлогом для грабежа стало объявление о продаже кроватей, которое Б. опубликовал в одной из газет. Преступники пока не задержаны. Обращаем внимание наших читателей на необходимость быть внимательными, договариваясь с такого рода «покупателями», и учитывать, что объявления в газетах читают не только порядочные граждане.

● В ночь на 2 марта в общежитии пединститута была изнасилована ученица седьмого класса. В совершении этого преступления подозреваются трое. Один из подозреваемых — студент третьего курса ТГПИ — уже задержан. Приняты меры к задержанию соучастников.

● 2 марта в полдень поступил сигнал охранной сигнализации на ПЦО-3 Октябрьского района. Выехавшая на место группа захвата на массиве Бешагач задержала с поличным нигде не работающих и не учащихся У. и К. В ходе разбирательства с задержанными установлено, что они же часом раньше обокрали еще одну квартиру на этом же массиве.

● 3 марта в Кировском районе по подозрению в квартирной краже задержаны двое восьмиклассников, у которых изъяты похищенные вещи.

● 3 марта в ходе проведения мероприятия «Сеть» участковым инспектором милиции Фрунзенского района Макияном на одной из автостоянок были задержаны ранее судимые сторожа этой стоянки, у которых при личном досмотре был обнаружен и изъят револьвер, в барабане которого были патроны. Также обнаружена и изъята анаша. Сторожа взяты под стражу.

● 3 марта вновь выявлена кража на территории киностудии «Узбекфильм». На сей раз пропали 2 кинокамеры, принадлежащие фирме «Ирисфильм». По подозрению в воровстве задержан один из сотрудников «Узбекфильма», у которого изъято похищенное.

● В ночь на 5 марта в кафе «Буратино» были похищены продукты питания и смеситель. При попытке скрыться вор был задержан с поличным постовыми милиционерами. Им оказался ученик девятого класса одной из ташкентских школ.

● 5 марта днем сотрудниками ОГАИ Куйбышевского РУВД задержан рабочий ПО «ТТЗ», который на массиве «Солнечный» с «товарищами» в течение получаса успел ограбить сначала парня, а потом девушку. Приняты меры к задержанию сообщников.

● 5 марта от пенсионера У. поступило заявление о краже из принадлежащего ему подвала 48 бутылок водки, 10 банок консервов и 12 банок компота. Похищенные спиртное и закуска были изъяты сотрудниками милиции у двух подростков, один из которых учится в шестом классе.

● 6 марта рано утром милиционерами полка ППС на проходной текстильного комбината был задержан водитель автопогрузчика, у которого было изъято 193 метра сатина и 100 катушек ниток на 4.411 рублей.

● 6 марта из кабинета стоматологической поликлиники № 9 пропало 820 рублей. Выехавшей на место преступления оперативной группе Хамзинского РОВД удалось по «горячим следам» найти и задержать подозреваемого в краже. Им оказался ученик седьмого класса.

● 7 марта сотрудниками Кировского РУВД около табачной фабрики были задержаны нигде не работающие Б. и К., у которых было обнаружено 1.120 краденых пачек сигарет «Астра».

Пресс-служба УВД города Ташкента.

ВНИМАНИЮ РУКОВОДИТЕЛЕЙ ПРЕДПРИЯТИЙ!

Сообщаем полученный в хокимияте г. Ташкента номер счета фонда дополнительных финансовых ресурсов Ташгорсовета для перечисления заработанных на благотворительном хашаре, посвященном народному празднику Навруз, средств — Р/С 000747201 в Мехнатовском отделении ПСБ, код 172682315, кор. счет 300166415.

Как вас обслуживают?

Рождается коллекция

О достоинствах одежды из трикотажа говорилось и писалось так много, что повторяться не имеет смысла. Скажу лишь, что она уместна всегда: зимой и летом, утром и вечером, дома, на отдыхе, на концерте или дискотеке.

Прошли времена, когда в трикотаже видели лишь возможность одеваться потеплее. Кофточки, пуловеры, свитеры — с этого, собственно, все начиналось. Сегодня рядом с нами — нарядные платья, вечерние туалеты, комбинированные различными тканями.

В специализированных цехах трикотажное полотно вырабатывают толстое и теплое, тонкое и ажурное, спокойных и ярких расцветок, с люрексом и без него. Художники-модельеры любят работать с этим материалом за его покладистость, универсальность, многовариантность.

Модели, которые вы видите на снимках, родились в швейно-трикотажном отделе, а точнее, в экспериментальной лаборатории по изготовлению швейных и трикотажных изделий научно-производственного объединения «Узбыттехника». Это своеобразный центр, где идеи и проекты художников-модельеров воплощаются в реальность. Потом готовая продукция распространяется по всей республике.

— Мы организовались не так давно, — рассказывает заведующая отделом-лабораторией Гульнора Шадулаевна Каримова. — У нас работают два конструктора-модельера, два технолога, 25 рабочих. Разрабатываем нормативно-техническую документацию с образцами изделий на новые, перспективные модели для отрасли. Со дня организации трудимся на хозрасчете. Объем

услуг только в прошлом году составил 200 тысяч рублей. Было разработано и внедрено в производство 15 моделей. В этом году к исполнению уже приняты 3.

Каким же образом создаются изделия? Чем конкретно руководствуется лаборатория? Главным здесь считают спрос потребителей. Чтобы его удовлетворить, стараются перенимать опыт лучших мастеров трикотажного дела.

Большое внимание уделяется поиску новых конструкций, интересных сочетаний цветовой гаммы, оптимальному использованию вязального оборудования. Порой возникают и споры, ведь так хочется, чтобы модель удалась, была не похожей на предыдущие.

Привлекает внимание модельеров высокая художественность народных элементов в вязаных изделиях. Ценят и стараются они применять национальные мотивы при моделировании.

— Все, что мы разрабатываем, — продолжает Гульнора Шадулаевна, — рассылаем по ателье мод во все области Узбекистана для внедрения в производство. Поиски, эксперименты коллектива направлены на то, чтобы каждый желающий мог заказать элегантную, модную одежду. Работа эта нелегкая еще и потому, что ташкентских трикотажников, как, впрочем, и их коллег из других регионов, не балуют ни сырьем, ни оборудованием. И тем не менее каждый квартал около десятка моделей бывают представлены на строгий суд членов художественного совета. Каковы критерии оценки? Удобство? Соответствие направлению моды? Элегантность? Да, обязательно, несомненно. Плюс к этому мастера-трикотажники в каждую модель вкладывают что-то индивидуальное, какую-то «изюминку». У кого-то это авангард, у другого — национальные мотивы, орнаменты, у третьих — изящество. Лучшие модели рекомендуются к производству на предприятиях сферы услуг республики.

Изготавливаемые мелкими партиями изделия мужского, женского, детского ассортимента реализуются в фирменном магазине НПО «Узбыттехника» — «Раъно».

Опыт признанных трикотажниц и тяга молодых к поиску — эти качества прекрасно сочетаются в коллективе экспериментального цеха. В числе лучших называют вязальщиц Ферузу Курбанову, Муаттар Нигманову, швей Назиру Ходжаеву, Мухаббат Туляганову, Зинаиду Яковлевну Холодную.

Художники, конструкторы, модельеры поддерживают тесные контакты с производством, помогают там мастерам быстрее осваивать новые фасоны, выезжают в ателье, мастерские, где передают свой опыт.

Сама жизнь заставляет постоянно искать новые возможности для более полного удовлетворения потребностей населения, ведь каждый хочет носить вещи не только современных силуэтов, но и сшитые отлично. К этому коллектив и стремится.

И. КОГАН.

НА СНИМКАХ: сами создают модели, сами демонстрируют их портная четвертого разряда З. Касымова и вязальщик третьего разряда Р. Курбанов.

Фото Г. Айзенштата.

Что дают потолочные цены?

В разговорах людей темой номер один продолжают оставаться цены. Каждый считает своим долгом кого-то проинформировать об увиденных либо услышанных ценах и по возможности получить ответную информацию. И это естественно: цены такой лавиной обрушились на наши головы, что сразу привыкнуть к ним нелегко. Но на фоне всего происходящего с ценами все чаще можно слышать вопрос, поставленный уже в другой плоскости: а зачем надо было повышать цены, если в карманах прибавилось бумажек? Вот характерный пример. До 16 января обеды в заводской столовой ПО «Средазкабель» стоили 2,5 рубля, и все работающие на заводе получали дотацию на питание в размере 50 рублей, а в некоторых подразделениях — до 120. Теперь обеды стали стоить 7—8 рублей, то есть цена их выросла в 3 раза. Но и дотация теперь стала 150 рублей, тоже в 3 раза увеличившись. Значит, нет ни выигравших, ни проигравших.

Можно, конечно, с восторгом говорить о социальной защите рабочих, о том, что резкого снижения жизненного уровня не произошло. И это в какой-то мере справедливо. Но ведь повышение цен преследовало и еще одну цель — насыщение рынка продовольственными и промышленными товарами. Этого, как и предсказывали экономисты, не произошло, поскольку уровень объема производства товаров остается ниже спроса на них.

Наверное, для кого-то мысль покажется крамольной, но осмелюсь утверждать, что во многих случаях в росте цен мы виноваты сами, мы, то есть потребители, сами провоцируем их рост.

Всем памятно, как недавно в Ташкенте появилось сливочное масло по цене от 52 до 60 рублей. Эта цена покупателей не отпугнула. В тех магазинах, где продавалось оно без ограничения, люди брали как минимум 3 килограмма. Но и в тех магазинах, где отпускали масло по 200—400 граммов, его тоже ненадолго хватило, потому что покупатели все равно умудрялись запастись этим продуктом.

Но стоит ли упрекать покупателей за то, что они сами провоцируют рост цен? Нет, не стоит. Потому что все предыдущие годы, особенно последние, мы живем в неуверенности в завтрашнем дне. Нас приучили делать запасы. Так что сделаем из этого первый вывод: резкое повышение цен не привело к изобилию товаров на полках магазинов.

Та же картина наблюдается и во взаимоотношениях предприятий между собой. Возьмем пример по предприятию «Средазкабель». Химзаводы, производящие пластикат и полиэтилен, как, впрочем, и другие, повысили цены на свою продукцию. Теперь она

Точка зрения

поступила к нам на завод. Разумеется, стоимость материалов закладывается в стоимость кабеля. Транспортные услуги тоже стали дороже, и они также закладываются в стоимость кабеля. Поднялась зарплата, и это учитывается. Таким образом, если некоторые виды кабельной продукции стоили 18—20 тысяч рублей за километр, то теперь их стоимость поднялась до 600, а то и 800 тысяч рублей. А теперь представим, что кабель нужен тому же химзаводу или транспортным предприятиям. Выиграли они от своего повышения цен? Нисколько, а в ряде случаев даже проиграли.

Из этого сделаем второй вывод: повышение оптовых цен не стало мотивацией к наращиванию производства.

Так что же, заколдованный круг? К сожалению, да. Пока мы живем в мире иллюзий. Повышение цен и одновременное повышение зарплаты ведут лишь к гиперинфляции. Другого результата и не следует ожидать. И никакими рыночными отношениями в таких условиях и не пахнет, а так называемые «свободные» цены получили свободу лишь в одну сторону — повышения.

Где же выход? Я не могу давать рецепты, поскольку это дело наших ученых-экономистов, к коим я не отношусь. Но то, что есть закон стоимости, это известно каждому. Товар должен стоить столько, за сколько его покупают. У нас же цены берутся в прямом смысле «с потолка», потому что по-прежнему их диктует не потребитель, а производитель. И будет это продолжаться до тех пор, пока не наберемся смелости изменить налоговую политику, которая стимулировала бы производство товаров. Нужна, если хотите, протекционистская политика по отношению к производителям товаров. А пока мы наблюдаем парадоксальную картину. На первый взгляд, новые формы организации и оплаты труда — аренда, кооперативы и т. д. — должны приблизить человека к средствам производства, сделать его хозяином. Но на деле это остается на уровне теоретизирования, потому что при нынешней налоговой политике производителю становится невыгодным иметь свое дело. А раз так, то и монополии не могут быть разрушены, значит, закон рынка — конкуренцию — придется опять откладывать на неопределенное время, не говоря уж о снижении цен в условиях перепроизводства товаров. Да и какое может быть перепроизводство, если балом по-прежнему правит тотальный дефицит? Возможно, кому-то некоторые высказанные здесь соображения покажутся спорными. Автор и не претендует на истину в последней инстанции. Более того, мне хотелось бы услышать другое мнение. Но еще раз хочу высказать свою точку зрения: идет совершенно ненормальная пляска цен, вызывающая в свою очередь ненормальный рост зарплаты, потому что это не заработанные деньги, а сделанные из воздуха. Не может быть роста зарплаты при снижении производительности труда и объема производства. Наверное, эта круговерть не прекратится в одночасье. Но и уповать на то, что как-то все само собою уладится, тоже было бы ошибкой. Нужны срочные меры для стабилизации экономического положения. Какие? Это уже дело политиков и экономистов.

Л. СПИРИДОНОВ.

Есть повод для размышлений

Центр не в центре внимания,

или О том, почему нервничают пенсионеры

Рыночная экономика, свободные цены, нехватка товаров на полках магазинов с особой остротой обнажили перед лицом всего общества беззащитность весьма заметной ее части — инвалидов, пенсионеров, одиноких престарелых, многосемейных. Конечно, немало сделано и делается для облегчения их жизни. Однако порой ощутимые мытарства им приходится испытывать и в самых простых житейских ситуациях, например, чтобы получить какую-то справку, пособие.

На эту тему наш нештатный корреспондент беседует с начальником Ташкентского городского центра по начислению и выплате пенсий и пособий **Р. Р. Дадабаевой.**

— Роза Рауфовна, если старый человек не получает вовремя пенсии или почему-то оказалась не та сумма, на которую он рассчитывал, то все кивают на тех, кто ее начисляет. Но всегда ли по адресу упреки?

— Жалобы действительно есть. Но, посудите сами, человек уходит на заслуженный отдых, и хотя инспектор отдела кадров имеет достаточно времени для подготовки документов, требуемых в райсобесе (по месту работы), нередко что-то упускает из виду: то ли нет копии приказа об увольнении в связи с уходом работника на пенсию, то ли копии срочного договора. Хорошо, если в райсобесе заметят упущение и своевременно позвонят инспектору по кадрам. А если не дозвонятся (а время поджимает, и дел, как всегда, уйма), то весь пакет документов вместе со скрытым браком направляется в центр.

В центре документы попадают в отдел того района, где проживает данный пенсионер, а точнее — к инспектору микроучастка, привязанного к определенному отделению связи. Однако из-за того самого скрытого брака старый человек своевременно пенсию не получит. Так возникает «незапланированная» жалоба, которую, как правило, суждено разбирать тому же инспектору микроучастка. Здесь уместно заметить, что у него 4,5—5 тысяч дел по начислению пенсий. В таких условиях немудрено и ошибиться, проставить, скажем, не тот срок получения пенсии в лицевом счете пенсионера — и снова беда: вычислительная машина повторит ошибку. Лицевой счет имеет ряд важных данных, на основе которых в отделе механизации и НОТ после проверки правильности данных делается сортировка, затем документ направляется на машобработку в ВЦ Статуправления Ташгорисполкома.

— Давайте обратимся к случаю, когда, несмотря на три подписи на лицевом счете, машина «не взяла» данные на обработку, в результате чего в ведомости не оказалось фамилии пенсионера. В чем тут дело?

— Подписи-то были.. Но здесь, пожалуй, мы имеем тот классический случай формализма, когда ответственных много, а отвечать, как говорится, некому, просто каждый из трех подписавших бумагу понадеялся на других. Хотя это и не оправдание, но все же каждому старшему инспектору и начальнику операционного отдела за день приходится просчитывать и перепроверять сотни документов. Например, после получения ведомости из ВЦ в районных отделах центра проводится тщательная сверка, которая — хорошо это или плохо — обнаруживает неточности, после корректирования ведомости вновь отправляют в ВЦ.

— Из вашего рассказа вырисовывается довольно сложный путь прохождения документов. Нет ли здесь, на ваш взгляд, лишних звеньев, при прохождении которых и рождаются описки, неточности?

— Подумать о перестройке есть резон. Но не все нам по силам. Иногда подводят те, кто работает с нами в связке. Например, во время пересчета пенсий — мероприятия государственной важности — Кировский собес вместо того, чтобы передавать нам документы частями, накапливал их, а потом завалил нас работой. Пришлось забыть про выходные и отдых. В таких условиях пропустить ошибку очень просто.

— Ну а если бы за такой труд оплачивали соответственно?..

Для оплаты нет средств, ведь мы бюджетники. В результате до половины сотрудников у нас ежегодно увольняются, а идут к нам новички неохотно. Не все зависит от нас и в плане улучшения организации труда, ведь порой нет даже самого элементарного — микрокалькуляторов, не говоря уже о другой оргтехнике. Вместо положенных трех автомобилей для деловых поездок, ведь только отделений связи в городе 178, прибывает всего одна машина, да и то не каждый день. Тогда приходится нашим людям на городском транспорте отправляться в путь.

Неважно у нас решаются и социальные вопросы. Хотя с января рядовой инспектор стал получать больше, по-прежнему острыми остаются жилищная проблема, вопрос устройства детей работников в сады, нет у нас средств на строительство своей зоны отдыха, а путевок нам почти не выделяют. Между тем все это важно.

Беседа с начальником Центра по начислению и выплате пенсий и пособий Р. Р. Дадабаевой несколько обнажила причины недостатков в работе коллектива, а также недовольства пенсионеров, малоимущих, которых государство взяло под свою опеку. Много среди них объективных, но не изжиты еще и традиционный бюрократический стиль, пресловутые привычки и формулировочки типа: «от ошибок никто не застрахован», «тот не ошибается, кто ничего не делает». Думается, в большинстве случаев это лишь ширма, скрывающая халатность, нежелание или неумение добиваться полного искоренения недостатков, ведь работать легче по уже привычным схемам. А что люди от этого страдают, это тоже дело привычное, ведь на всех не угодишь.

Менять же отношение к делу необходимо. Минсобес должен обратить внимание на свое подразделение, помочь в совершенствовании организации труда, с транспортом, оргтехникой, соцкультбытом.

И последнее. Когда-то вся работа по начислению пенсий и пособий была сконцентрирована в райсобесах, сейчас она разделена между несколькими организациями, и оказалась цепочка искусственно разорванной. Это создает и трудности в работе, и рождает справедливые жалобы. Не правильнее ли вновь вернуться к прежней модели, если она лучше нынешней? Конечно, потребуются время, усилия специалистов, возможно, дополнительные затраты. Но, думается, дело окупится сторицей.

Л. БЛИНДЕР.

Пришла весна...

Это чувствуется и в беспокойном щебете птиц, и в освежающем дыхании земли, и в шумных стайках ребятишек, упорно, несмотря на уговоры мам и бабушек, не желающих одевать надоевшие за зиму шапки. Но особо ощутима весна в махаллях, где уже началась работа в садах, как и здесь, в махалле Усмана Юсупова Акмал-Икрамовского района.

Пройдет всего месяц, и зашумят осыпанные белым и розовым цветочным пухом деревья, кустарники с проклюнувшимися зелеными листочками, наполненные ароматом весны. А пока Нигмат Саидов со своими внуками готовит свой дом к предстоящему буйству весенней фантазии.

Фото М. Кадырова.

Из истории

Что? Где? Когда?

Газета «Окраина» в октябре 1897 года на одной из своих страниц поместила заметку разгневанного читателя, видимо, впервые побывавшего в Ташкенте. Вот эта заметка:

«Нельзя не обратить внимания на то затруднительное положение, в которое бывает поставлен всякий вновь приезжий в Ташкент человек... Отсутствие адресного стола и сбивающая с толку нумерация домов вынуждают обращаться к расспросам. Но у кого спрашивать? Извозчики привыкли к тому, чтобы пассажиры сами указывали им, куда ехать, а полицейские вообще ничего не знают».

Речь в заметке, конечно же, шла о новом Ташкенте, строительство которого началось в 1866 году на пустыре между каналами Бозсу и Чаули, к востоку от старого города. Уже через год здесь было почти 200 частных домов, а к 1897 году (когда упомянутый выше корреспондент «Окраины» писал свою заметку) это уже был довольно благоустроенный губернский город, занимающий площадь в 30 квадратных верст и с населением, превышающим 13 тысяч человек. Однако адресные столы в нашем городе появились лишь в 20-х годах нынешнего столетия, а письма в Ташкент приходили по такому, например, адресу: «Ташкент, угол улиц Куйлюкской и Шевченко, дом Иванова», или Петрова, или Сидорова... Местные почтальоны прекрасно знали адресатов в лицо.

Первые справочные книжки-путеводители по Туркестану и Ташкенту появились в конце прошлого века. В 1879 году В. Пьянков издает «Туркестанский календарь на 1880 год», а спустя четыре года появляется более подробная «Туркестанская справочная книга на 1885 год» В. Соколова. Затем были «Спутник туркестанца» Н. Прядинского (1899), объемистый том (255 страниц) «Путеводителя по Туркестану» И. Гейера (1901) и множество других справочников. Они давали ответы на вопросы: где, что и когда? Первым таким справочником, выпущенным уже в наши дни, была книжка «Ташкент в кармане для приезжающих», изданная в 1925 году и давно ставшая библиографической редкостью.

А если заглянуть в историю еще глубже, то первыми в мире путеводителями можно считать туристские проспекты, датированные VIII веком. В те далекие времена французский король Карл Великий (742—814) подружился со знаменитым Гаруном аль-Рашидом, имя которого так часто упоминается в «Сказках 1001 ночи». С этого момента французских вельмож обуяла страсть к путешествиям, и они все чаще стали выезжать на экскурсии в Палестину и другие страны Малой Азии.

Н. ВИКТОРОВ.

02: репортаж

Хроника «ночи»

— Сводный отряд УВД!.. Приказываю заступить на службу по охране общественного порядка и борьбе с преступностью. На маршрутах проявлять высокую бдительность, принимать решительные меры по пресечению противоправных действий, строго соблюдать законность... Экипажи, по маршрутам — марш! — этими словами закончился развод личного состава ташкентской милиции, принимавшей участие в оперативно-поисковом мероприятии под кодовым названием «Ночь». И вот взревели моторы, и 96 автоэкипажей поглотила темнота улиц вечернего города.

— НЕ В ПЕРВЫЙ раз столичная милиция проводит подобные акции, так что опыт такой работы у нас уже есть, — говорит заместитель начальника УВД города Ташкента полковник милиции О. Ш. Хасанов. — Хоть нам и удалось в прошлом году сократить количество совершенных преступлений, но оперативная обстановка в городе сохраняется достаточно напряженной. Тщательно проанализировав структуру и динамику совершаемых преступлений, мы пришли к выводу о необходимости нанесения массированных ударов по местам концентрации антиобщественного элемента, притонам, взятия под контроль всех передвигающихся по городу машин, словом, основательно «закрыть» город с вечера до утра. Как раз в это время наиболее вероятно совершение таких тяжких преступлений, как угоны, грабежи, разбойные нападения, и мобильные группы милиции призваны не допустить или немедленно пресекать все эти темные дела..

Ночные мероприятия — не облава, они — логическое продолжение дневных крупномасштабных отработок жилых массивов и мест, представляющих, говоря служебным языком, оперативный интерес.

—...Внимание всем оперативным группам! Я — «Центральный!» — доносится из динамика радиостанции. — Еще раз уточняю ориентировки по угонам. Сверьте данные...

Пока на вечерних дорогах достаточно интенсивное движение, главная работа — здесь. Перекрыты практически все крупные транспортные развязки, идет проверка автомашин и их водителей. Вместе с нарядами Ленинского района мы на некоторое время тоже включаемся в повседневную работу Госавтоинспекции.

Взмах жезлом, скрип тормозов, рука у козырька фуражки:

— Инспектор дорожно-постовой службы. Ваши документы!

Одна машина, вторая,.. десятая,.. двадцать пятая... Становится холодно и скучно: обычная, рутинная, на первый взгляд, работа. Большинство водителей к процедуре проверки относятся спокойно, даже доброжелательно — инспектор ГАИ на пустеющей улице становится как-то ближе. Но это относится к «законопослушным» шоферам.

— Очередной взмах жезлом, но такси, словно не замечая светящейся черно-белой палочки и фосфорецирующей в свете фар амуниции «гаишника», только добавляет газ и лихо уходит в темноту. Неподчинение! Что за ним? А все, что угодно. Может, пьяный за рулем, может — угон, не исключено, что к спине водителя приставлен нож или обрез. А, может, простое лихачество: подумаешь, инспектор ГАИ, невелика шишка, проскочим! Нет, фокус с «убеганием» не пройдет: метров через сто навстречу нарушителю выехала патрульная машина. Полная готовность, собранность, руки автоматически тянутся к кобурам...

На сей раз ничего особенного. Успокоившись, слушаем «монолог» в блестящем исполнении водителя. Ну да, конечно, спешил — клиенты торопили, не заметил инспектора. Тысячи раз слышанная история: у всех водителей-нарушителей (у кого, разумеется, все остальное в порядке) почему-то при виде инспектора резко ослабевает зрение. Логично резюмировав, что если слаб глазами, то и за руль садиться нечего, инспектор ГАИ несуетливо начинает оформлять протокол. Что ж, хотел сэкономить минутку — придется потерять час, а вместе со временем и права на вождение.

Не подчинившихся сигналам остановки машин такси этими ночами было много. Аргументация нарушителей до боли однообразная — мчал, выполняя волю клиента. Интересы пассажиров, естественно, дело важное, но безопасность все-таки превыше всего, тем более что речь идет в первую очередь о безопасности самих водителей. Именно они нередко становятся жертвами ночных грабежей и разбоев и, по логике вещей, должны сами понимать необходимость подобных проверок.

ПОЛНОЧЬ. Поток машин заметно ослаб, и теперь есть возможность вести тотальную проверку — останавливать все машины подряд. «Ну и методы у милиции! — воскликнет читатель. — Тормозить каждую машину, да еще почти на каждом перекрестке!». Но не торопитесь ругать «бестолковых» инспекторов, буквально выполняющих приказ: специально подсчитал, два часа кряду работая на одном из перекрестков, — у каждого второго водителя выявлено нарушение. «УАЗ-469» — водитель без прав,.. темно-синяя «шестерка» — права есть у водителя и пассажира, но нет доверенности на машину,.. малиновый «Москвич» — водитель долго уговаривает «засчитать» в качестве оправдательного документа на машину свой паспорт, так как технический оформлен на имя двоюродного дяди... «ИЖ-комби» — явный запах спиртного изо рта шофера... и так далее, и тому подобное.

Целая бригада сотрудников ГАИ не успевает оформлять протоколы, не хватает транспорта отправлять на экспертизу дышащих перегаром водителей (одна экспертиза на весь огромный город!), лопается терпение от бесконечных: «Ну, товарищ сержант, я же только...» и назойливых предложений «отойти в сторонку и договориться миром». И все это на одном перекрестке поздним вечером совсем не праздничного, а обычного дня.

Но все это — мелочевка, линия административного наказания. Были «уловы» и покрупнее.

Ночной группе Хамзинского района не подчинился «ЗИЛ-130». Началась погоня. Даже двумя патрульными «Жигулями» невозможно было остановить мчавшийся на всех парах многотонный грузовик. Пришлось стрелять по колесам, и, только оставшись без «резины», «ЗИЛ» съехал на обочину. Как выяснилось, убегали неспроста — в кузове новехонький двигатель «КамАЗа», и никаких документов на столь ценный груз. Кстати, до утра хамзинцы успели «раскрутить» дело, провели опермероприятие, задержали военнослужащих одной из строительных частей, похитивших двигатель с завода и продавших его водителю «ЗИЛа». На служебном языке это называется: выявить и раскрыть кражу госимущества — всего-то шесть строк в оперативную сводку...

— Всем экипажам Ленинского района, внимание! — вновь слышен тревожный голос «Центрального». — Шестьдесят второй по проспекту Космонавтов преследует неподчинившийся мотоцикл, просит помощи. Мотоцикл идет в сторону улицы Качуринера. Принять меры к задержанию!

Пока мы по рации уточняем ситуацию, в эфир проходит «отбой по мотоциклу» — он уже задержан. Подробности узнаем в райотделе, куда экипаж 62-го уже доставил «Восход» и седоков.

— Хотели убежать от нас по переулку, — говорит один из милиционеров, проводивших задержание. — «В упор» не видели ни мигалок, ни наших сигналов к остановке, не «слышали» наших команд по громкоговорителю. Пришлось прижать к обочине. Упав, один из седоков вскочил и бросился бежать, а второй пошел на нас с кулаками. Ну да ничего, вот они — герои, пишут в дежурке объяснительные.

Знакомимся. Документов на мотоцикл, естественно, нет. «Только что купил у тестя, еще не успел оформить, можете проверить», — говорит один из седоков. Проверят, конечно...

— Ба, старый знакомый! — «приветствует» одного из задержанных вошедший в дежурную часть сотрудник уголовного розыска. — А что это ты ночью раскатываешь на неизвестно чьем мотоцикле? Что, забыл про административный надзор, что после 23.00 должен быть дома?

— Подытожим, — говорит дежурный. — Документов на мотоцикл нет — раз! Нарушение административного надзора — два! Неподчинение сигналам — три! Да еще при задержании оказали сопротивление работникам милиции — четыре! Не удивлюсь, если выяснится, что и мотоцикл позаимствовали без ведома его хозяина.

ВОЗМОЖНО, кому-то из водителей какие-то нарушения покажутся «мелкими». Но следующей ночью мы воочию увидели результат «мелких» нарушений Правил дорожного движения.

...Неподвижно лежащее на дороге под проливным дождем изувеченное тело молодого парнишки. Искореженный велосипед. Брошенный водителем «Москвич» с явными следами наезда. И кровь, размываемая потоками дождя, красноватой рекой растекается по проспекту Космонавтов. Сбив велосипедиста, водитель даже не предпринял попытки оказать ему помощь, не сообщил о ДТП, трусливо бежал с места аварии.

— Как пить дать — пьяный был! — со злобой говорит промокший до нитки сотрудник ГАИ, охраняющий место происшествия. — Даже путевой

(Окончание на 4-й стр.).

«Земляничная поляна» для малышей

Как развить творческие способности, заложенные в ребенке с раннего детства, как воспитать в нем способность быстро адаптироваться в коллективе, как, наконец, психологически подготовить малыша к школе? — все эти вопросы волнуют и родителей, и педагогов. И именно это побудило творчески одержимых учителей организовать на базе городского Центра творчества детей «Клуб будущего первоклассника». Для «Земляничной поляны» (так он назван) разработали авторские программы, по которым дети обучаются основам грамоты, изобразительной деятельности и английскому языку, подобрали дидактический и наглядный материал. Дети пяти- и шестилетнего возраста, объединенные в группы, в каждой из которых не более 15 человек, занимаются по субботам.

На занятиях по основам грамоты они учатся считать предметы, знакомятся с понятиями «одинаковые» и «разные», «рядом» и «между», «за» и «перед», сравнивают группы предметов, получают математические представления о прямой линии, отрезке, плоских углах, преобразовании фигур. Изучают числа, буквы, составляют рассказы по картинкам, читают.

У молодого педагога по английскому языку О. Ю. Свиридовой ребятишки совершают путешествия в мир сказки, «посещают магазины», празднуют «день рождения Алисы», участвуют в постановке сказки «Теремок». К великому удовольствию родителей, уже через несколько занятий они начинают исполнять английские песенки «Как тебя зовут», «Доброе утро», «С днем рождения», читать стихи «У обезьянки», «Почему ты плачешь, Вилли?» и так далее.

Интересно проходят занятия и у талантливого педагога С. Н. Гугниной. Постигая азы рисования, лепки и аппликации, дети учатся видеть и понимать прекрасное. Им нравится в нанесенных на бумагу штрихах и линиях находить сходство с окружающими предметами, следить за движением карандаша или кисти по бумаге.

Каждое занятие рисования акварелью или карандашом не похоже на предыдущее. Это всегда неожиданность, сюрприз, открытие, потому что темы занятий самые разнообразные: «Пришла весна», «Птичий двор», «Наш аквариум», «Рисунок по стихотворению», «О радуге».

Малышам нравится в «Земляничной поляне», где в каждой группе свое название: «Родничок», «Вишенка», «Березка», «Кузнечик». Довольны и родители, особенно, когда дети настойчиво зовут их в Центр творчества, на станцию метро Хамида Алимджана. Значит, интерес, рожденный сегодня, станет хорошей основой для обучения в школе.

Н. ВАСИЛЬЕВА.

Фото **Р. Шарипова.**

На приусадебном участке

Будут фрукты к столу,

если хорошо потрудиться

В системе мер по уходу за плодовым деревом в ранневесенний период важное значение имеет обрезка плодовых деревьев. Она должна быть закончена до распускания почек.

Различают два способа обрезки: прореживание и укорачивание. При прореживании вырезают отдельные ветви полностью (на кольцо), а при укорачивании удаляют концевые части отдельных ветвей. Укорачивание сокращает точки роста растений и способствует образованию более сильных ростовых и обрастающих ветвей. Прореживание отдельных ветвей улучшает условия освещения и воздушного питания растений и тем самым благоприятствует лучшему формированию плодовых почек и удлинению продуктивного периода обрастающих веточек.

При обрезке необходимо учитывать биологические особенности плодовых пород и сортов, характер плодоношения, возрастной период и состояние плодовых растений.

ОБРЕЗКА СЕМЕЧКОВЫХ ПОРОД

По характеру роста и плодоношения яблоня и груша очень близки между собой. Поэтому основные правила их обрезки почти одинаковы.

В первый период жизни плодового дерева, от посадки дерева в сад и до вступления в пору плодоношения, задача обрезки сводится к созданию мощной, хорошо освещенной кроны. Степень обрезки в этот период должна быть минимальной, чтобы не ослабить рост и не отдалить начало плодоношения. Укорачивание в этот период придает большую компактность кроне и улучшает ветвление побегов. При этом умеренно, в пределах одной трети, укорачивают концевые приросты основных ветвей первого, второго и третьего порядков, сохраняя их соподчиненность стволу и друг другу. Ветви первого порядка должны уступать по толщине стволу, а второго порядка — ветвям первого порядка и т. д. Промежуточные укорачивают сильнее основных в целях их превращения в полускелетные и плодовые. Приросты, растущие внутрь кроны и особенно направленные под очень острым углом, удаляют полностью. Без укорачивания оставляют короткие приросты типа копьец и прутиков.

На деревьях, отличающихся хорошим ветвлением, в первые 5—6 лет после закладки основного скелета кроны прекращается систематическое укорачивание приростов. На них укорачивают лишь приросты длиннее 50—60 см, а также проводят обрезку в целях соподчинения ветвей.

И, наоборот, деревья, отличающиеся слабым ветвлением, подлежат систематическому укорачиванию в продолжении всего периода их активного роста. Укорачивание ветвей в таких случаях улучшает ветвление и увеличивает количество прутиков в обрастающей системе, что обеспечивает способность деревьев к ежегодному плодоношению.

В период вступления деревьев в пору полного плодоношения задача обрезки сводится к тому, чтобы в максимальной степени сохранить обрастающие плодовые и полускелетные ветви и увеличить их продуктивный период. Это достигается путем создания хорошего освещения кроны. Для этого удаляют старые и слабые ветви, мешающие росту скелетных ветвей и затеняющих их. Укорачивание концевых или однолетних нормальных приростов не проводится.

Обрезку деревьев, урожаи которых колеблются по годам, нужно проводить с учетом урожая прошедшего вегетационного периода. После большого урожая прореживают крону и примерно наполовину укорачивают годичный прирост. При ослабленном приросте (короче 15—20 см) режут концевые части скелетных и полускелетных ветвей, удаляя при этом древесину со слабым приростом. Укорачивание следует делать на боковое ответвление. После такой обрезки в следующем урожайном году ограничиваются одним прореживанием кроны с удалением мешающих старых слабых частей.

При устойчивом ежегодном плодоношении и умеренном приросте можно ограничиться ежегодным прореживанием кроны и укорачиванием ветвей со старым приростом.

На деревьях всех сортов с резко ослабленным приростом укорачивают скелетные и полускелетные ветви, удаляя древесину последних 3—5 лет, такая обрезка проводится один раз в 4—5 лет. На более старых, у которых началось усыхание концевых скелетных ветвей и образование волчков внутри кроны, применяют более сильную обрезку на 8—10-летнюю древесину. Такая обрезка называется омолаживанием.

ОБРЕЗКА КОСТОЧКОВЫХ ПОРОД

Для создания прочного скелета и формирования кроны укорачивают однолетние приросты. При прореживании удаляют только сухие, больные ветви, а также наиболее слабые, загущающие крону. Со вступлением деревьев в пору плодоношения методы обрезки изменяются в соответствии с породно-сортовыми особенностями и характером плодоношения.

ВИШНЯ

Она плодоносит главным образом на многолетних букетных веточках. В молодом возрасте у нее укорачивают однолетние приросты и прореживают ветви, загущающие крону, при этом укорачивание производят в меньшей степени, чем у груши и яблони.

У старых деревьев с ослабленным ростом укорачивание делается на 2—3-летнюю древесину с целью возобновления и усиления одногодичных приростов. При прореживании кроны ее не следует сильно оголять и вырезать из нее толстые сучья. Это может привести к камедетечению и ожогам ветвей кроны.

ЧЕРЕШНЯ

Плодоносит черешня на коротких многолетних веточках. В молодом возрасте обрезают так же, как и вишню. Применяют укорачивание одногодичных приростов и прореживание загущающих крону ветвей. У взрослых деревьев по мере затухания их роста через каждые 5—6 лет для возобновления роста и образования новых плодовых веточек обрезают 2—4-летнюю древесину. Одновременно с обрезкой скелетных и полускелетных ветвей укорачивают наиболее старые плодовые веточки.

СЛИВА

Слива имеет две группы сортов. Одни плодоносят на коротких букетных веточках, а другие на длинных однолетних приростах и на коротких букетных веточках. В молодом возрасте обрезают так же, как и вишню, в целях формирования кроны. В плодоносящем возрасте производят в основном прореживание. На старых деревьях с резко ослабленным ростом обрезают скелетные и полускелетные ветви на 3—4-летнюю древесину для омолаживания.

АБРИКОС

Деревья абрикоса плодоносят как на однолетних приростах, так и на коротких веточках, называемых шпорцами. Шпорцы образуются на однолетней и двухлетней древесине, продолжительность их жизни составляет 3—4 года, после чего они отмирают. Молодые абрикосовые деревья имеют сильные приросты, но слабо ветвятся. Их укорачивают на 1/3 или на 2/3 их длины. При умеренном росте их укорачивают меньше, а слабые ветви не укорачивают вообще, так как из них могут формироваться плодовые ветви. При ослабленном росте побегов производят укорачивание основных ветвей на 2—3-летнюю древесину. В период старения деревьев, когда приросты почти не образуются и усыхают крупные ветви, требуется более сильная обрезка путем их омолаживания. Омолаживание вызывает сильный рост однолетних побегов, обновление кроны, восстановление урожая. Абрикос очень рано начинает цвести, и нередко его цветки и завязи повреждаются весенними заморозками. Чтобы избежать этого, в начале июня проводится летняя обрезка, которая сводится к укорачиванию сильных приростов в период их наибольшего роста. Этим самым вызывается вторичный рост побегов, на которых плодовые почки закладываются несколько позже.

При позднем формировании плодовых почек цветение их запаздывает на 8—10 дней, и они могут «уйти» от заморозков.

ПЕРСИК

Персик плодоносит на однолетних длинных побегах, реже на укороченных букетных веточках, долговечность которых не превышает 2—3 лет. Его следует обрезать весьма тщательно. После посадки деревьев в сад укорачивают ветви первого порядка на одну треть — одну четверть длины. Ветви второго порядка оставляют не менее 30 см от ствола и на 20—30 см одна от другой. В период начального плодоношения укорачивают скелетные и полускелетные ветви, а также длинные обрастающие веточки. В период полного плодоношения тщательно прореживают крону, удаляя при этом все поврежденные, усыхающие и затеняющие крону ветви, а также слаборазвитые обрастающие веточки и жировые побеги. В период старения деревьев, сильного затухания одногодичных приростов и усыхания обрастающих веточек применяют сильную обрезку на 2—3-летнюю древесину.

ТЕХНИКА ОБРЕЗКИ

Прореживать крону следует ежегодно, начиная с молодого возраста растений. При ежегодном прореживании крона не доводится до загущения, дереву наносится меньше ран, и оно безболезненно переносит обрезку. Несистематическая обрезка сопровождается нанесением больших ран, сильно ослабляющих плодовое дерево.

При прореживании кроны в первую очередь надо удалять сухие, поврежденные болезнями и вредителями ветви, а также перекрещивающиеся внутри кроны. Толстые ветви надо стараться не вырезать, но если это необходимо, то их надо резать на кольцо, у основания.

При удалении сухих ветвей их надо резать до здорового места, в противном случае рана не заживет. Чтобы не отдиралась кора, ветвь сначала подпиливают снизу, а затем отпиливают сверху совсем. Все толстые срезы должны быть зачищены ножом или рубанком и замазаны краской, приготовленной на растительном масле, или специальной садовой замазкой. Сильно загущенные кроны прореживают не сразу, а в течение 2—3 лет, чтобы не наносить одновременно большого количества ран.

При укорачивании надо придерживаться следующих правил. Чтобы ослабить развитие какой-либо ветви, ее надо резать сильно. Выше расположенные ветви обрезаются сильнее, чем ветви, расположенные в нижней части. Нельзя оставлять одинаковые по силе роста ветви, выходящие из одного места, это неизбежно приведет к поломам и раздирам. Срез необходимо производить над разветвлением ветви или здоровой почки, обращенных наружу, или в более разреженную часть кроны. Все срезанные ветви немедленно удаляют из сада.

УХОД ЗА ШТАМБОМ И ЛЕЧЕНИЕ РАН

Повреждение штамбов и скелетных ветвей является основной причиной преждевременной гибели плодовых деревьев.

Ствол и сучья надо очищать от старых и омертвевших частиц коры, которые служат убежищем для садовых вредителей и болезней. Для очистки пользуются металлическими скрепками или проволочными щетками. Перед очисткой под дерево подстилают брезент или мешковину. Вначале кору очищают скребком, а затем щеткой. Весь полученный мусор удаляют из сада и сжигают.

После очистки деревья опрыскивают 5-процентным раствором железного купороса и делают побелку штамбов и основных маточных ветвей известковым раствором. Для этого свежегашенную известь разводят до густоты сметаны (на 10 л воды 1,2 кг извести). Чтобы раствор лучше приставал к коре, к нему добавляют глину, а еще лучше — немного столярного клея.

Побелка способствует уничтожению вредителей, оставшихся в коре, и предохраняет от солнечных ожогов и черного пара. Побеленные деревья слабее нагреваются солнцем, зацветают позднее и поэтому меньше страдают от весенних заморозков.

Раны у плодовых деревьев обычно образуются от неправильной и несвоевременной обрезки и других причин. Если их своевременно не лечить, то образуются дупла, деревья ослабляются, могут погибнуть. Лечат раны различными способами. Их зачищают острым ножом или стамеской до здорового места, обмазывают садовым варом и завязывают. Дупла очищают, заделывают сухим щебнем или цементом. Под тяжестью урожая нередки поломы. Для предохранения от них сучья скрепляют проволокой, подкладывая под нее деревянные прокладки. Состав садового вара: канифоль, внутренний жир или растительное масло в равных частях. Или канифоли 4 части, воска — 2, сала — 1 часть. Растапливают сало и воск на легком огне, затем добавляют канифоль и варят в течение получаса.

Ж. ДЖАВАКЯНЦ,
старший научный сотрудник НИИСВиВ имени Р. Р. Шредера.

Пестрый мир

Час потехи по-японски

Японцы очень удивляются, когда узнают, что можно целый месяц отдыхать, путешествовать или 24 дня жить в доме отдыха. Тот, кто слышит это впервые, неоднократно переспрашивает, правильно ли он понял. Двадцать четыре дня без работы? Обычно «подолгу» японцы отдыхают 2 раза в год: несколько дней после Нового года и несколько дней в мае, где национальные праздники, сливаясь, образуют так называемую «золотую неделю». В остальное же время года они трудятся фактически беспрерывно, особенно ценя единственный выходной день недели.

Воскресное утро начинается в японских семьях по-разному. Но родители с маленькими детьми чаще всего отправляются в городские парки. Путешествовать с коляской обременительно, поэтому грудных детей в специальных сиденьях женщины несут на себе. Многие привязывают их за спиной, следуя давней традиции. Однако в последнее время нередко младенец оказывается спереди, лицом к матери, что во многих отношениях благоразумнее — никто не толкнет, не заденет в толпе. Отец, как правило, ведет за руку детей постарше и несет все необходимое для отдыха.

Приятно пройтись по ухоженным дорожкам японского парка. Здесь в любое время года обязательно что-нибудь цветет: зимой — слива, весной — сакура, камелия, потом азалия, летом распускается олеандр, а осенью краснеют листьями клены...

Кто-то устраивает на траве нечто вроде пикника — достает термосы с чаем или кофе, лимонад и, конечно, бенто. Бенто представляет собой готовый набор еды, аккуратно разложенный в пластиковой коробочке с отделениями различной величины. В самом большом — рис, в маленьких — маринованные овощи, в остальных по кусочку мяса или курицы, рыба или сосиски. К ним уже приложены запечатанные в бумагу палочки. Для тех, кто не хочет обедать на природе, существуют многочисленные «семейные» рестораны.

В зимнее время соблюдается старая традиция запускать в парках или за городом бумажных змеев. Причем занимаются этим не только дети. Змея можно купить готовым или сделать самому из «полуфабриката» — набора реечек, бумаги — и раскрасить по собственному усмотрению.

Спорт присутствует в жизни японцев с детства. С самого раннего возраста они занимаются в секциях каратэ, дзюдо, айкидо. Многие увлекаются бейсболом. Самые элементарные тренировки проводятся просто на улице, около дома.

Для тех, кто хочет заняться спортом, во многих районах Токио открыты спортивные центры. Любой житель района за символическую плату может получить членскую карточку. Имея ее и заплатив 200 иен (две бутылки кока-колы), с утра и до закрытия разрешается наслаждаться любым видом спорта: плаванием, аэробикой, борьбой и т. д.

Японцы иногда жалуются, что, отдавая все силы работе, они не научились отдыхать, не умеют разумно пользоваться свободным временем. Но разве можно с ними согласиться?

Подготовил **А. АЛИМОВ**, студент факультета журналистики ТашГУ.

«Вечерка» в кругу семьи

Непростая ситуация

У одиночества разные лица

Ему только 62 года, но здоровье безвозвратно потеряно — инвалид первой группы. Человек он небезызвестный, заслуженный. Один из основателей узбекского спорта, чемпион Узбекистана по спортивной гимнастике. За многие годы работы в Государственном педагогическом институте физической культуры воспитал не одного спортсмена. Отличник народного образования, имеет много наград.

Но это — прошлое. Было. Сейчас же, по существу, влачит жалкое существование. Один проживает в двухкомнатной квартире, где многое еще напоминает о былом благополучии и славе...

Речь идет об известном спортсмене Ташхоне Сагдуллаевиче Каримове. Действенной помощи со стороны он практически не получает, сам себя обслужить не в состоянии. И если бы не сердобольная 82-летняя соседка Надежда Николаевна, жил бы совсем неухоженный, а временами и голодный. Из поликлиники № 10 Акмал-Икрамовского района приходит медсестра сделать укол. Порой приезжают издалека какие-то родственники, нанесут сразу много разной пищи, посидят — и надолго попрощаются.

А как же районная служба соцпомощи на дому для одиноких престарелых и инвалидов? Кому, как не ей, взять на себя заботу о тяжелобольном человеке? Это так. Но дело в том, что хоть Т. С. Каримов и живет один, но одиноким его формально считать нельзя. Потому что у него есть взрослый сын, который даже прописан у отца. Вероятно, что-то произошло между ними серьезное, если сын нашел приют у родственников покойной матери. Да и отцу, как оказалось, нежелательно видеть рядом сына.

Где же выход? Думается, что о тупиковой ситуации здесь говорить рано. Ведь никаких попыток решить проблему никто не предпринимал. По крайней мере, при моем посещении больного я не услышала об этом ни от соседки, добровольно ухаживающей за инвалидом, ни от самого Ташхона Сагдуллаевича. А искать выход надо. Мог бы, конечно, вникнуть в ситуацию тот же профком пединститута физической культуры, в котором так долго работал Т. С. Каримов. Но, похоже, там о ветеране забыли. Иногда, правда, заходят к нему бывшие коллеги проведать. Этому, конечно, рад ветеран. Только вот проблема ухода за инвалидом так и остается по сей день.

Р. ИСКИЕВА.

НАШ КОММЕНТАРИЙ. Этот материал был подготовлен после того, как в редакцию позвонили, а потом и прислали письмо. В нем-то и просили поинтересоваться жизнью Ташхона Сагдуллаевича Каримова. И вот наш корреспондент подтвердил бедственную ситуацию.

Вроде бы свой журналистский долг мы выполнили — обнажили проблему. Только такая ли она личная? Увы, среди одиноких и больных, старых и беспомощных людей, жизнь которых замкнута лишь пространством квартиры, есть те, которые формально не подлежат обслуживанию ни отделами социальной помощи на дому, действующими при райсобесах, ни службой милосердия Общества Красного Полумесяца. Суть в том, что у такой категории людей есть близкие родственники, и, как правило, кто-то из них прописан в квартире одинокого человека. Не беремся осуждать родственников. Разные складываются отношения. Да и возможность ухаживать бывает не у всех. Тем более теперь, при нашей суетной и беспокойной жизни, наполненной очередями за всем и вся, каждодневными проблемами как на работе, так и дома.

Но тогда как помочь больному и беспомощному человеку? Нанять сиделку? Часто это бывает просто не по карману. Да и нет у нас пока такой официальной службы или бюро, где бы можно было юридически оформить договор-обязательство, удовлетворяющий и морально, и материально обе стороны. Так что в лучшем случае обслуживание родственника решается на бытовом уровне, подкрепив договор «честным словом». Ну а как быть в ситуации, подобной нашей? Автор письма, например, избрал путь «телефонного сигнала». Он написал, что 27 января позвонил в приемную министра народного образования Узбекистана, ректорат Государственного педагогического института физической культуры, республиканский спорткомитет, а в начале февраля, не дождавшись никакой реакции на «сигналы», — к нам, в редакцию. Да, действительно, необходимо оперативное вмешательство в одинокую и беспомощную жизнь инвалида I группы, совсем в недалеком прошлом награжденного титулами заслуженного и уважаемого человека. Надеемся, что решить проблему поможет и наша публикация.

Но вновь повторим: к сожалению, подобный случай — не единичный. Доказательством тому служит и наша редакционная почта, в которой не так уж редки письма с мольбами о помощи. А буквально на днях в Ташкентский городской фонд милосердия и здоровья позвонил больной пенсионер И. А. Мардухович. В прошлом — старший научный сотрудник, кандидат экономических наук одного из научно-исследовательских институтов. В 1974 году он вынужден был оставить работу по состоянию здоровья. И что теперь? Живет один. Дочь оформила выезд и уехала в декабре прошлого года, сын работает врачом в одном из медицинских учреждений города и тоже оформляет выезд. А как быть больному пенсионеру? И дело даже не в деньгах, а в уходе за одиноким человеком. Нужна, очень нужна служба, которая бы смогла взять на себя решение этой проблемы и в юридическом, и в финансовом, и в социально-бытовом плане.

реклама

В РПО «ПРОТЕЗИСТ» В СВОБОДНОЙ ПРОДАЖЕ ИМЕЮТСЯ:

мужские ботинки, женские туфли, ортопедические кожаные тапочки и стельки, предназначенные для профилактики и лечения плоскостопия.

Все изделия изготовлены из натуральной кожи. Желающие купить могут обращаться по адресу: **г. Ташкент, ул. 3-й тупик Жуковского, 20.** Автобусы: 72, 28, 10, 48; трамваи 13, 27, 15. Остановка «Школа имени Успенского». РПО «Протезист».

ВНИМАНИЮ ИНТЕРЕСУЮЩИХСЯ!

Туристическое МП «ШИРИН» реализует одни из самых дешевых путевок в Турцию на 23 марта.

Телефон. 33-83-27.

Наш адрес: г. Ташкент, ул. Пролетарская, 16 (в здании «Гипроторга»).

Приглашение и экспертиза на выставку КЦ «ДРОМОС-АЗИЯ» для членов объединения любителей животных «ФАУНА» и центра «БИОСФЕРА»

НЕДЕЙСТВИТЕЛЬНЫ.

Телефоны для справок: 24-09-27 и 56-64-75.

Служба срочных объявлений

КУПЛЮ

● Квартиру. Тел. 74-20-65.

РАЗНОЕ

● Произвожу ремонт двигателей и ходовой части автомобилей «Москвич», «Волга». Тел. 97-09-67.

● Кооператив «Чора» при Октябрьском райисполкоме ликвидируется. Претензии принимаются в течение месяца со дня опубликования объявления по адресу: 700011, г. Ташкент, ул. Навои, 24. Тел. 41-27-04.

● Скупка и ремонт швейных машин. Тел. 77-68-56.

● Скупка-продажа телевизоров. Тел. 92-46-39.

● Опытный экстрасенс проводит курс лечения, в том числе: по фотографии, телефону. Используются современные методы с использованием измененных психофизических состояний. Даю навыки самолечения. Открываю экстрасенсорные способности. Тел. 74-30-72 с 9 до 12 по четным числам.

● Принимает экстрасенс. Предлагается лечение контактным и бесконтактным массажем. Тел. 74-78-77. С 11 до 14.00.

● Индивидуальная подготовка вашего ребенка к школе. Тел. 34-02-27, 75-50-19.

● Домашнее обучение игре на фортепиано. Тел. 34-02-27.

● Индивидуальное обучение иностранным языкам. Тел. 34-02-27, 75-50-19.

● Опытные преподаватели начальных классов занимаются на дому. Тел. 75-50-19, 34-02-27.

● Наложенным платежом вышлю оригинальные проекты домов, дач. Кол-во комнат и этажей по желанию. Стоимость 30—75 руб. Заказы направлять: 700000, Ташкент, до востр. п/паспорта № XV-ЮС 736688.

СДАЮ

● 1-комн. квар. 2 эт. телефон в Чирчике за СКВ. Тел. 56-15-40, 74-78-77.

ПРОДАЮТСЯ

● Пианино. Тел. 41-63-25.

● 3-комн. квар. в Магнитогорске, 3-й эт., балкон, 74 кв. м, приватизирована за СКВ. Румынская жилая комната «Таня», а/м «Жигули»-2105 92 г. Тел. в Магнитогорске 2-70-39 с 19 до 21.00. Короткин.

● Песцовый полушубок новый 48 раз., светлый, шапка 56 раз. Тел. 68-29-11.

● Щенки серебристого пуделя с родословной. Тел. 75-50-36.

● Люстра хруст. (Россия). Тел. 91-31-27.

● 4-комн. коттедж, 2-й эт., с уч. Той-Тепа, с/х Горняк, ул. Вишневая, 34.

● Мотоцикл «Ява»-350. Тел. 64-52-31.

● Бетонный гараж на м-ве 40 лет Победы. Тел. 97-62-86.

● Вязальная машина «Черниччанка». Тел. 54-61-31.

● Вязальная машина «Нева 4-1». Тел. 58-31-05.

● 1-комн. квар. Тел. 76-62-18.

● «Нева»-5. Тел. 72-76-14.

● Дача в сторону Красногорска 6,5 сот. Имеются все стройматериалы. Тел. 91-54-86.

● Пианино «Украина». Тел. 34-99-16.

● Кухня, кондиционер. Тел. 96-23-26.

● 2-комн. гос. квар. Тел. 58-05-29.

ОБМЕН КВАРТИР МЕСТНЫЙ

● 3- и 1-комн. квар. на 4-комн. Тел. 21-27-86.

● 2-комн. квар. Ц-6, 8 эт., на две квар. Одну из них не менее 21 кв. м. Тел. 34-01-30. Адрес: Измайлово 13/24.

● 3-комн. квар. кооп. на Ю-Абаде-19 на 2- и 1-комн. Тел. 67-01-18, 22-41-69.

● Две 2-комн. выкуп. квар. на 4-комн. выкуп. в р-не М. Горького или 2-комн. выкуп. на м. Чиланзар на 3-комн. на М. Горького. Тел. 62-51-92.

● 4-комн. квар. в р-не Каракамыша 2/4 на две 2-комн. или 3- и 2-комн. Тел. 21-47-94.

● 1-комн. квар. в центре (г. «Россия») на 2-комн. в центре. Тел. 56-03-03.

● 2-комн. квар. на 2- или 3-комн. по договор. Тел. 44-23-31. С 18.00.

● 3-комн. квар. на «Ганге» на 4-, 5-комн. в Сергели-7, 8 или дом в р-не ТТЗ. Тел. 33-81-52.

ИНОГОРОДНИЙ

● 2-комн. квар. в Чирчике на 2-комн. в Ташкенте. Тел. 78-61-74.

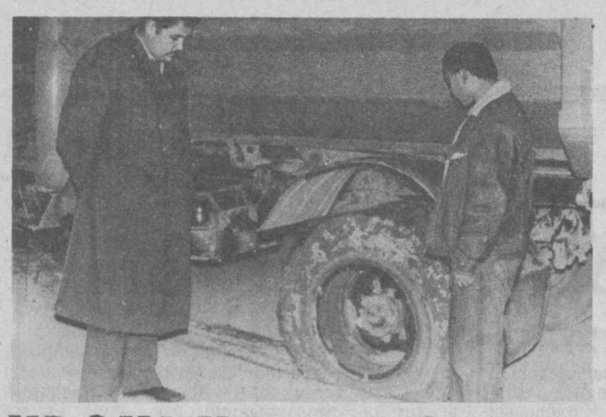

ХРОНИКА «НОЧИ»

(Окончание. Начало на 2-й стр.).

лист в машине оставил. Не исключено, что уже сейчас строчит в каком-нибудь райотделе заявление об «угоне». Старый трюк. Только пусть не надеется — все равно найдем.

Подавленные, мы возвращаемся в УВД. Смерть есть смерть, и сколько бы ее ни видеть, привыкнуть к ней невозможно. Еще одно ДТП, — мрачно говорит дежурный. — На улице Лисунова. Сообщают, что погиб водитель...»

Криминальная статистика однозначна — наибольшее число погибших в городе — жертвы дорожно-транспортных происшествий. Число погибших под колесами или за рулем автомобиля, к сожалению, не снижается. Да, дороги у нас «аховые», машины тоже оставляют желать лучшего, но не это главное. Потрясает самонадеянность водителей и пешеходов: «Авария? Нет, это не про меня», — такова логика подавляющего большинства, фанатичная уверенность, что трагедия может произойти с кем угодно, но только не с ним. Поверьте, может! Расчеты показывают, что число жертв ДТП к концу года может достигнуть 200 человек, и лучше лишний раз проявить осторожность, чтобы не оказаться в числе этих двухсот или среди виновников чьей-либо смерти.

ПРИЕХАВ в Хамзинский РОВД, видим у пульта дежурного прекрасную охотничью «вертикалку» и стреляную гильзу.

— Откуда?

— Да так, ничего особенного — «бытовуха», — устало отвечает дежурный. — Муж с женой повздорили, муж осерчал, достал вот эту «игрушку» да и пальнул в прибывших разбираться милиционеров.

Узнав адрес, едем в одну из квартир на массив 40 лет Победы. Мрачноватая лестничная клетка стандартной пятиэтажки, пятна крови от подъезда и до самой верхней ступеньки. На удивление ухоженная квартира. Сразу видны умелые хозяйские руки, со вкусом сделавшие интерьер. Бросаются в глаза оленьи рога над ковром, ну конечно, здесь живет охотник.

— Ссоры с мужем у нас бывали и раньше, — как-то отрешенно рассказывает миловидная женщина средних лет. — Так то он ничего, хороший. Но как выпьет... Нет, в милицию я не обращалась, терпела. Но на этот раз с ним было что-то ужасное: схватил топор, видите, руку мне поранил. Детей-то я в охапку — и к сестре. А потом пришлось звонить в милицию.

Придвинутый к входной двери тяжелый шкаф свидетельствует о серьезных намерениях хозяина «держать оборону». Когда ее пытались открыть прибывшие милиционеры, он выстрелил в их сторону — следы дроби явно видны у косяка на пенопленовой обивке. Такая уж работа у милиции — заранее не знаешь, откуда в тебя выстрел грохнет. Вот вам и «обычная» семейная ссора!

— НЕПЛОХО поработали у нас «ночники», — говорит дежурный по Куйбышевскому РОВД майор милиции Ю. Мустафаев. — Вот этот пакет, в котором около 500 граммов анаши, изъяли у запоздалого прохожего. А этот обрез обнаружен при обыске подозрительного субъекта, думаю, скоро о себе «расскажет», и не исключено, что он уже побывал в «деле».

Спрашиваю о парне со следами побоев на лице, нервно прохаживающемуся по фойе.

— Это потерпевший, — отвечают мне. — Его избили, отобрали шапку. «Обидчики» уже в камере. Интересные оказались ребята: у одного из них, помимо похищенной шапки, изъяли «большие» деньги, чужие сберкнижки на крупные суммы, документы посторонних граждан. Познакомились с ним поближе, и оказалось, что он в розыске. Вот и свиделись...

Пока мы разговариваем, в дежурку вталкивают... негра.

— Это что еще такое? — грозно спрашивает майор у молодых сотрудников ГАИ.

— Для нас же, товарищ майор, все равны, а пьяный за рулем — он и есть пьяный, независимо от цвета кожи.

— А, это ты, студент, — приглядевшись, признает «гостя» дежурный. — Что-то ты к нам зачастил. Не обессудь, дружба — дружбой, а порядок — порядком. Будем протокол составлять. Объяснение на каком языке писать желаешь?..

ТРИ НОЧИ пролетели быстро. Сейчас уже с трудом вспоминаю, что, когда и где было — квартирная кража в Ленинском,.. попытка изнасилования во Фрунзенском... задержание электрокара (!) в Сергелийском... Потерпевшие, подозреваемые, вещественные доказательства, протоколы — все смешалось в один пестрый калейдоскоп. Отдохнуть бы, отоспаться... Но еще долго сквозь сон в ушах будет пульсировать прорывающийся через радиопомехи в эфире голос: «Внимание! Я — «Центральный»...

В. ГОРР,
капитан милиции.

НА СНИМКАХ: только после выстрелов по колесам удалось остановить этот «ЗИЛ»; пакет с анашой, обрез, чужие документы и деньги — часть «улова» в Куйбышевском районе; три мешка с джинсами, комплекты дефицитных запчастей, спиртное — из легковой машины, задержанной во Фрунзенском районе.

Фото И. Гамбурского.

Редактор
Э. М. ЭРНАЗАРОВ.

РЕКЛАМА ОБЪЯВЛЕНИЯ

СБЕРЕГАТЕЛЬНЫЙ
БАНК

ВНИМАНИЮ НАСЕЛЕНИЯ!

Знаете ли вы, что вклад можно пополнить не только наличными деньгами, но и безналичным путем!

Для этого вам нужно подать в бухгалтерию предприятия, организации или колхоза, где вы работаете, заявление о перечислении сумм из ваших денежных доходов на счет по вкладу.

Вы можете перечислить суммы из денежных заработков, пенсии, единовременного вознаграждения, за выслугу лет, а также страховые суммы, средства за проданную государству сельскохозяйственную продукцию, за предметы и вещи, реализованные через комиссионные магазины.

Правильно строить личный бюджет, целесообразно использовать доходы, экономить время, а главное — избавиться от хлопот, связанных с наличными деньгами.

Ташкентское городское управление Сберегательного банка.

ВЕЛИКОЛЕПНЫЕ ПЕЧАТИ И ШТАМПЫ

ВРЕМЯ ИСПОЛНЕНИЯ 24 ЧАСА ДОБРО ПОЖАЛОВАТЬ!

долговечно
качественно
на любом языке
любой сложности
оснастка на выбор
юридически законно

ТАШКЕНТ

"ФАЙЗ Лтд."
700003 Ташкент
ул. Байнал-Минал-2

Контакты по телефону:
45 45 56
45 43 56

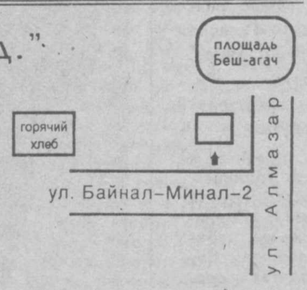

РЕСПУБЛИКАНСКИЙ ДОМ ЭКОНОМИЧЕСКОЙ И НАУЧНО-ТЕХНИЧЕСКОЙ ПРОПАГАНДЫ ОБЩЕСТВА «БИЛИМ» РЕСПУБЛИКИ УЗБЕКИСТАН

ОБЪЯВЛЯЕТ ПРИЕМ

В 2-МЕСЯЧНЫЙ ЭКСПРЕСС-УНИВЕРСИТЕТ

ПО ПОДГОТОВКЕ БУХГАЛТЕРОВ ДЛЯ ГОСУДАРСТВЕННЫХ, КООПЕРАТИВНЫХ, АРЕНДНЫХ, МАЛЫХ И СОВМЕСТНЫХ ПРЕДПРИЯТИЙ.

После окончания занятий будут выдаваться диплом и за отдельную плату — пакет нормативных документов.

Желающие открыть свой или выкупить государственный магазин обращайтесь к нам.

Объявляется очередной прием на курсы по приватизации объектов торговли и бытового обслуживания. За короткий срок обучения вы приобретете необходимую информацию и образцы документов.

Контрольный сбор — каждую пятницу с 16 до 18.00.

Наш адрес: ул. А. Кадыри, 13. Дом лектора. Телефоны: 44-59-80, 44-53-83.

ВО ДВОРЦЕ КУЛЬТУРЫ И ТЕХНИКИ АВИАСТРОИТЕЛЕЙ им. В. Н. СИВЦА

16 и 17 МАРТА в 15.00 и 18.30

ДЕМОНСТРИРУЕТСЯ

2-СЕРИЙНЫЙ ХУДОЖЕСТВЕННЫЙ ФИЛЬМ

«МОЛОДАЯ ЕКАТЕРИНА»

Производство: Великобритания — США — Канада при участии «Ленфильма».

Телефон для справок 96-77-92.

Принимаются заявки на коллективное посещение.

ФРУНЗЕНСКАЯ РАЙОННАЯ ОРГАНИЗАЦИЯ ОБЩЕСТВА «БИЛИМ» («Знание»)

ОБЪЯВЛЯЕТ НАБОР

НА 3-МЕСЯЧНЫЕ КУРСЫ
ЗАКРОЙЩИКОВ ЖЕНСКОЙ ОДЕЖДЫ
по оригинальной методике.

Если вы обладаете элементарными навыками шитья, но затрудняетесь при раскрое изделий, наши курсы для вас. Вы изучите методику раскроя, познакомитесь с лекальным методом и раскроем без выкроек.

В программе: расчет основы, рукава; блузки, юбки, брюки, платья, блузоны, пиджаки, блейзеры; моделирование по фасонам, выкройки на нестандартную фигуру.

Телефон 55-28-13.

ВНИМАНИЕ!

В городе Ангрене 21 МАРТА в 9.00

БУДЕТ ПРОХОДИТЬ БЛАГОТВОРИТЕЛЬНЫЙ МАРАФОН.

ВЭКА «УРТА ОСИЁ» является спонсором проводимого марафона. Наш адрес: 700128, г. Ташкент, ул. А. Кадыри, 13. Телефоны: 44-55-75, 44-52-70.

ДВОРЕЦ КУЛЬТУРЫ И ТЕХНИКИ АВИАСТРОИТЕЛЕЙ им. В. Н. СИВЦА

ПРОВОДИТ ПРИЕМ

НА КУРСЫ

ПО БЕСКОНТАКТНОМУ МАССАЖУ ПО МЕТОДУ ДЖУНЫ.

Занятия ведут врачи I категории, прошедшие специализацию у Джуны Давиташвили.

Начало занятий **23 марта** в 18.00.

Контактные телефоны: 96-77-92, 96-34-70.

МАЛОЕ ГОСУДАРСТВЕННОЕ ПРЕДПРИЯТИЕ «ТОНГ»

приглашает на работу

рабочих с гарантированными заработками:
— гальваников 3—5 разрядов—1.500 руб.,
— наладчиков токарных автоматов 5—6 разрядов — 1.500 руб.,
— штамповщиков 2—4 разрядов — 1.500 руб.,
— слесарей-инструментальщиков по ремонту штамповой оснастки — 5—6 разрядов — 2.600 руб.

Обращаться по адресу: г. Ташкент, массив «Водник», Ташкентский моторный завод (левый берег), ул. Коржавина, 38, ОК.

САБИР-РАХИМОВСКАЯ ОРГАНИЗАЦИЯ ОБЩЕСТВА «БИЛИМ» («Знание»)

ПРОВОДИТ ОЧЕРЕДНОЙ ПРИЕМ НА КУРСЫ:

— дошкольного воспитания,
— домашней медсестры,
— классического массажа,
— парикмахеров,
— косметики и макияжа,
— автослесарей,
— английского языка,
— турецкого языка,
— бухгалтеров малых предприятий.

Обращаться по адресу: ул. Ачила Бабаджанова, 15 (автобусы: 85, 88, 10; трамвай 27, остановка «Северный Алмазар»).

Телефон 48-74-86.

СП «МОСКВА»

ПРОДАЕТ

(со склада в Ташкенте)

ДИСКЕТЫ ФРГ 5, 25 ДД/ДС 720 КБТ.

по перечислению и за наличные.

Телефон 35-01-56.

УНИВЕРСАЛЬНАЯ МЕЖРЕГИОНАЛЬНАЯ БИРЖА

«ТУРОН»

ПРОВОДИТ

ОТКРЫТЫЙ АУКЦИОН

10 БРОКЕРСКИХ МЕСТ.

Стартовая стоимость одного места 50 тыс. рублей.

Не упустите великолепную возможность на выгодных условиях стать партнером рыночной структуры — биржи «Турон»!

Аукцион состоится в 11.00 **17 марта** 1992 г. по адресу: г. Ташкент, проспект Узбекистанский, 49«а», биржа «Турон».

Справки по телефону 45-89-46.

Факс: (3712) 33-17-09.

ВСЕ ЖЕЛАЮЩИЕ ПРИГЛАШАЮТСЯ НА ЗАНЯТИЯ ПО ИЗУЧЕНИЮ БИБЛИИ.

На лекциях и беседах вы узнаете:

— что говорит БИБЛИЯ современному человеку,
— каково наше будущее,
— как освободиться от стресса,
— как быть в добрых отношениях с нашими ближними,
— как сделать счастливой семейную жизнь,
— о причинах несчастий, как приобрести душевное равновесие,
— как продлить свою жизнь и сохранить здоровье...

и о многом другом на лекциях и беседах, которые проводятся по воскресеньям — **15, 22, 29 марта, 5, 12, 19 апреля** с 15.00 по адресу: ул. Лисунова, 1/1. Дворец культуры и техники авиастроителей им. В. Н. Сивца.

Занятия проводятся бесплатно по линии милосердия.

После лекций вы сможете приобрести БИБЛИЮ и другую духовную литературу.

ВСЕ СЕРДЕЧНО ПРИГЛАШАЮТСЯ!

К СВЕДЕНИЮ ОХОТНИКОВ И РЫБОЛОВОВ!

ТАШГОРОХОТОБЩЕСТВО СТАВИТ В ИЗВЕСТНОСТЬ, что срок уплаты членских взносов за 1992 год заканчивается

30 АПРЕЛЯ.

Опоздавшие с оплатой в указанный срок будут дополнительно оплачивать 50 руб.

ПРЕДПРИЯТИЕ ПРИГЛАШАЕТ НА РАБОТУ

ВЫСОКОКВАЛИФИЦИРОВАННЫХ МАЛЯРОВ.

Оплата труда — сдельная.

Работа — в Кировском и Куйбышевском районах г. Ташкента.

Обращаться по телефону 34-74-59 с 8.30 до 18.00.

ПРОФЕССИОНАЛЬНО-ТЕХНИЧЕСКОЕ УЧИЛИЩЕ № 23

объявляет прием

УЧАЩИХСЯ

ПО СПЕЦИАЛЬНОСТЯМ:

ВОДИТЕЛЬ ТРАМВАЙНЫХ ВАГОНОВ 3-го класса (срок обучения — 5 месяцев);

ВОДИТЕЛЬ ТРОЛЛЕЙБУСНЫХ МАШИН 3-го класса (срок обучения — 6 месяцев);

СЛЕСАРЬ-ЭЛЕКТРИК ПО РЕМОНТУ ЭЛЕКТРООБОРУДОВАНИЯ ПОДВИЖНОГО СОСТАВА ТРАМВАЙНЫХ ВАГОНОВ И ТРОЛЛЕЙБУСОВ (срок обучения — 6 месяцев).

На учебу принимаются лица, уволенные в запас из рядов Советской Армии, а также девушки 20 лет и старше.

Принятым на учебу выплачивается стипендия в размере 379 рублей в месяц, во время стажировки на пассажирских машинах и трамвайных вагонах учащимся выплачиваются стипендия и 90% суммы тарифной ставки водителя 3-го класса, что составит 579—708 рублей в месяц.

Иногородним предоставляются общежитие и городская прописка, бесплатный проезд в трамваях и троллейбусах г. Ташкента.

Начало занятий — 5, 10, 15, 20, 25 числа каждого месяца.

При училище работают курсы по подготовке водителей автотранспортных средств категории «В». Срок обучения — 3,5 месяца. Начало занятий — по мере укомплектования учебных групп.

За справками обращаться по адресу: Куйбышевский район, ул. Темур Малик, 3 «а» (автобусы: 17 «э», 112, 83; трамваи: 6, 22, 13; троллейбусы: 18, 9, остановка «Депо «Красновосточное»).

Телефон 63-38-93.

ПРОИЗВОДСТВЕННО-КОММЕРЧЕСКИЙ ЦЕНТР ТАШГОРГЛАВСНАБА

ПРОДАЕТ:

пожарное оборудование, пожарные рукава;
полотерно-поломоечные машины;
тормозные колодки для автомашин «Жигули» (2101—2107);
стендовое оборудование «Установка для регулировки развала и схождения колес «Сова»;
компьютеры-атари игровые и учебные без монитора;
дачные столы разборные;
переговорное устройство «Кристалл»;
кисти малярные разные.

Подробную информацию о ценах и условиях поставки можно получить по телефонам: 54-65-17, 54-65-20, 54-65-21.

Министерство народного образования Республики Узбекистан

ПРОФЕССИОНАЛЬНО-ТЕХНИЧЕСКОЕ УЧИЛИЩЕ № 34 г. ТАШКЕНТА

ОБЪЯВЛЯЕТ ПРИЕМ

на 1992-93 учебный год

юношей и девушек с 9—11-классным образованием

ПО СПЕЦИАЛЬНОСТЯМ:

ЛАБОРАНТ-АППАРАТЧИК МУКОМОЛЬНОГО ПРОИЗВОДСТВА, ПЕКАРЬ-ТЕСТОВОД, КОНДИТЕР, СЛЕСАРЬ ПО РЕМОНТУ И ОБСЛУЖИВАНИЮ ХОЛОДИЛЬНЫХ И КОМПРЕССОРНЫХ УСТАНОВОК.

Срок обучения: с 11-классным образованием — 1 год; с 9-классным образованием — 2 года.

Принятые в училище с 9-классным образованием обеспечиваются 2-разовым питанием, стипендией 40—50 руб., форменным обмундированием;

с 11-классным образованием выплачивается стипендия в размере 175—220 руб., обеспечиваются льготным питанием.

В период прохождения производственной практики учащиеся получают денежное вознаграждение в размере 50 процентов от заработка.

При училище работает вечерняя средняя школа, действуют различные спортивные секции, кружки технического творчества, художественной самодеятельности.

Окончившие училище с отличием направляются для продолжения учебы в средние и высшие учебные заведения, остальные — на работу на булочно-кондитерские комбинаты, кондитерские фабрики и комбинаты хлебопродуктов.

Для поступления необходимы документы: заявление на имя директора ПТУ, паспорт или свидетельство о рождении, свидетельство об образовании или аттестат об образовании, медицинская справка (форма 086/У), справка с места жительства, 6 фотокарточек (3х4).

Адрес училища: г. Ташкент, Хамзинский район, 2-й Хамзинский проезд, дом 15 (метро — станция «Ташсельмаш»; трамвай 13; автобусы: 16, 21, 28, 48, 80, остановка «Ташсельмаш»).

БИККС

ОТЛИЧНЫЙ ИНТЕРЬЕР — ЭТО ЛИЦО ВАШЕЙ ФИРМЫ!

ОТЛИЧНЫЙ ИНТЕРЬЕР — ОТЛИЧНОЕ НАСТРОЕНИЕ — ОТЛИЧНЫЙ БИЗНЕС!

Если вы хотите придать вашему офису, кафе или концертному залу современный и нестандартный вид, ассоциация "БИККС-АЛИНА" поможет вам.

Мы предлагаем большой выбор разнообразных декоративных отделочных материалов:

настенные панели с металлической и кожаной отделкой;

подвесные потолки из алюминия золотистых и белых тонов, выполненные в различных художественных стилях;

оригинальные светильники, которые хорошо сочетаются с металлической отделкой стен и потолков и создадут в ваших интерьерах особый световой эффект.

Наша продукция легко монтируется, удобна в эксплуатации, долговечна.

Будьте уверены: в помещениях, интерьер которых оформлен фирмой "БИККС-АЛИНА", вам будет уютно!

Наш адрес: Ташкент-146, ул. Зебо Шамсутдиновой, тупик 2.

Телефоны: 91-31-08, 98- 64- 53, 68-70-35, 90-94-85.

Телефакс: 90-41-97.

АССОЦИАЦИЯ "БИККС-АЛИНА"
УЗБЕКСКОЕ РЕКЛАМНОЕ АГЕНТСТВО "САРБОН"

КП «ШАРК» РЕАЛИЗУЕТ

за наличный расчет и по перечислению

НАБОР ДАЧНОЙ МЕБЕЛИ «АРОМ»:

СКАМЕЙКИ 1,5 м, 3 м. и 4 метра,

ДЕТАЛИ 3-КОМНАТНОГО САДОВОГО ДОМИКА.

Справки по телефонам: 98-73-56, 92-39-80.

ТЕАТР

АКАДЕМИЧЕСКИЙ БОЛЬШОЙ ТЕАТР РЕСПУБЛИКИ УЗБЕКИСТАН им. А. НАВОИ — 13 марта **Спящая красавица,** 15 марта **Жизель.** Начало в 19.00, 14 марта **Свадьба Фигаро,** 15 марта **Али-баба и 40 разбойников.** Начало в 12.00.

АКАДЕМИЧЕСКИЙ РУССКИЙ ТЕАТР ДРАМЫ им. М. ГОРЬКОГО — 13 марта в 18.00 **Все — звезды!** 14 марта в 17.00, 15 марта в 11.00 **Мужской род, единственное число,** 15 марта в 17.00 **Графиня Юлия.**

ТЕАТР ОПЕРЕТТЫ — 12 марта в 18.00 **Цыганский барон,** 13 марта в 18.00 **Украденная невеста,** 14 марта **Дурочка,** 15 марта **премьера Моя прекрасная леди.** Начало в 17.00.

ТЕАТР ЮНОГО ЗРИТЕЛЯ — 13 марта в 17.00 **Лекарь поневоле** (на узбекском языке, для взрослых), в 10.00 **Когда куклы не спят,** 14 марта в 17.00 **Эквус** (для взрослых), 15 марта в 12.00 **Суббастик.**

РЕСПУБЛИКАНСКИЙ ТЕАТР КУКОЛ — 15 марта в 11, 14.00 **Золотой ключик.**

ЦИРК

14 марта в 15.00,
15 марта в 11, 14.00 — **гастроли «ЦИРК ЛИЛИПУТОВ»,** большая разнообразная программа в 2-х отделениях.

КИНО

12 МАРТА

Дворец искусств им. А. Навои — «ЖЕРТВА ВО ИМЯ ЛЮБВИ» (17, 20.00), «ГОРЯЧАЯ КРОВЬ», (19.00).

Нукус — «ЧАНДНИ» (19.00).

Ташсовет — «ВЫХОД ДРАКОНА» (нечетные).

Узбекский государственный концерн сельскохозяйственного и автомобильного машиностроения с глубоким прискорбием сообщает о кончине старейшего работника сельхозмашиностроения республики, ведущего специалиста

ИВАНЕНКО Юрия Александровича

и выражает искреннее соболезнование родным и близким покойного.

УЧРЕДИТЕЛИ: Ташкентский городской Совет народных депутатов и журналистский коллектив «Вечернего Ташкента».

Вечерний Ташкент

Адрес редакции — 700000, г. Ташкент, ГСП ул. Ленинградская, 32.

Газета выходит ежедневно, кроме субботы и воскресенья.

Справки по редакции 32-53-76. Справки по письмам, 33-29-70, 32-53-79.

По вопросам объявлений и рекламы обращаться по телефонам: 33-81-42, 33-56-67, 32-55-34.

Ответственность за достоверность сведений в рекламе и объявлениях несет рекламодатель.

Издательско - полиграфический концерн «Шарк» Республики Узбекистан. Адрес: 700000, г. Ташкент-ГСП, ул. «Газеты «Правда», 41.

Тираж 111.000. Индекс 64691.г Заказ № Г-21. Время подписания в печать по графику в 11.30. номер подписан в 11.00. 1 2 3 4 5 6 7 8 9 10 11 12.