Общественно-политическая городская газета

Вечерний Ташкент

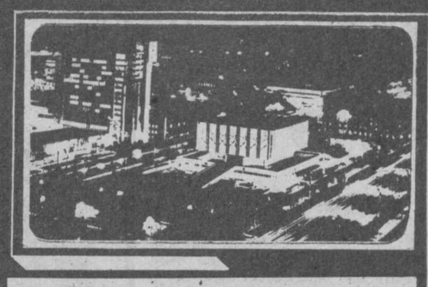

Газета выходит с 1 июля 1966 года

№ 55 (7. 997) ◆ Четверг, 19 марта 1992 года ◆ Цена 1 руб.

Письма в редакцию
из почты этих дней

Спасибо, не забыли стариков!

Мы, ветераны войны и труда, живем в Ташкентском республиканском пансионате для ветеранов.

Когда-то каждый из нас был молод и полон сил, каждый из нас трудился на производстве, в сельском хозяйстве, науке, культуре. У каждого из нас — своя судьба, свои воспоминания и заботы.

Сегодня же нас во многом объединяет то, что прошли молодость и зрелость, пришла старость. Меньше стало сил, ослабло здоровье... Но нам больше всего необходимы не уход и лечение, а внимание, сознание того, что о нас не забыли в коллективах, где мы трудились, соседи, с которыми жили рядом долгие годы, что в городе и республике помнят о наших делах, о том, что мы сделали для народа.

Поэтому хочется выразить особую признательность тем, кто помнит о нас, старается чаще навещать, выделяет средства в наше трудное время для того, чтобы мы ни в чем не нуждались. Вы бы знали, какая радость для нас — те небольшие праздники, которые устраивают нам наши друзья, и которых мы так всегда ждем.

Последний пример — милосердная акция бектемирцев. В канун Международного женского дня к нам приехали хоким Бектемирского района Геннадий Иванович Соболев, заведующий райсобесом Мурад Маматкулович Миразизов, представители автопредприятия № 5, ТашАТЭК, управления буровзрывных работ, завода «Иргидромаш» и других коллективов. Они вручили нам подарки, в обед был накрыт праздничный стол. Для нас был организован концерт.

Знаем, как трудно сегодня организовать подобный праздник. Поэтому низко кланяемся всем жителям Бектемирского района за их доброту и милосердие! Такие праздники для нас — лучше всяких лекарств.

Б. ТЮРИН,
бывший сталевар.

Еще раз о молоке

В 5 часов утра иду за молоком, народу у магазина уже немало. В 7 утра привезли молоко: вместо 6 фляг — 3. На вопрос: почему так мало, последовал ответ: 12 фляг забрали кооператоры, чтобы делать брынзу.

Вы бы только слышали, с каким отчаянием пытались защитить свои права те мамы, а их было не менее 35 человек, которым не досталось молока.

Почему на эту проблему все смотрят сквозь пальцы, ведь забота о наших детях — дело первостепенной важности. Между тем кооператоры переводят молоко на брынзу, манную кашу — на производство тортов, которые продают недешево: за 1 кг брынзы берут 20—25 рублей, за один торт 44 рубля. Будь моя воля, я запретил бы продавать кооператорам молоко и продтовары, пусть свое выращивают или договариваются с частными лицами, но не за счет государственных ресурсов.

Многих ташкентцев волнует еще одна проблема. Молоко завозят в магазины рано, но начинают торговать в разное время: кое-где с 7 утра, кое-где с 8 часов. Это тоже создает нервозность, а отдельные заведующие магазинами не хотят понять, что мамам надо успеть накормить детей и не опоздать на работу. Было бы хорошо урегулировать этот вопрос, чтобы начинали продавать молоко с 7 часов утра, а продавцов, его реализующих, отпускать с работы раньше. Я прошу прислушаться к нашим просьбам, решить вопрос положительно.

У. САДЫКОВ,
рабочий завода «Фотон».

Бракодел, откликнись...

В прошлом году мы с соседкой произвели ремонт в квартирах, заплатив при этом кругленькую сумму.

Однако не прошло и нескольких месяцев, как обои, имитирующие срез камня, стали вздуваться и отклеиваться, чернеть и гнить. А в ванной комнате вообще творится что-то ужасное. Трудно найти слова, чтобы описать. Это надо увидеть. Зато мастер, выполнявший работу, заверял, что их можно будет даже мыть, и держаться они будут как минимум лет 5—10.

Словом, улетели наши денежки на ветер, и спросить-то не с кого. Не сообразили мы, пожилые люди, узнать фамилию мастера, название и местонахождение организации, в которой он работает. Известно только, что зовут его Виктор.

Решили написать в газету. Может, этот горе-работник откликнется. Замучает совесть, если она у него еще сохранилась.

Жильцы дома № 8 массива Каракамыш 2/4.

Как видим, в погоне за прибылью отдельные лица выполняют свою работу по принципу «Наш стиль — лапша». Но хочется напомнить им, что в пору рыночных отношений с таким подходом к делу долго не продержаться. Славой мастера надо дорожить.

Почему виноват водитель?

Я, водитель автобуса маршрута № 34 автобусного парка № 7, работаю на городском транспорте с 1959 года. При каких только системах не приходилось за это время работать. Но нынешняя просто стала кошмарной из-за нехватки мелочи. Сдачи давать нечем. Отсюда и пререкания, порой выливающиеся в скандал. Пассажир прав в том, что ему должны дать сдачу, он не желает понимать, что сдачу дать нечем.

Несколько лет тому назад была абонементная система. Я бы сказал хорошая. Но однако не удержалась. Причина? Совершенно не работала контрольно-линейная служба. И таким образом платных пассажиров стало 55—60 процентов. Доход упал. Перешли вновь на деньги. До шестнадцатого января этого года вроде было все в норме. Но повышение цен дало о себе знать.

При правильной системе труда нет надобности водителю иметь дело с пассажирами. И будет это тогда, когда водитель будет заботиться о графике движения и безопасности, не тратя времени на контроль (на это есть контрольная служба, которая в данный момент на маршрутах не ведет работу). Предлагаю повысить штрафные санкции к безбилетникам. Сразу, конечно, результата не добьешься. Но мне кажется, что за два-три месяца и опять-таки при четкой работе контролеров все можно наладить.

Написал я не с целью оправдания, а просто хотелось, чтобы было все по уму. Ведь неудобств и так хватает при нашей нелегкой жизни, кругом нехватка товаров, продуктов, а тут еще ежедневные транспортные неурядицы. Ситуацию надо менять.

В. ВОРОБЬЕВ.

Надо полагать, что введение автобусных талонов, о чем сообщается ниже, во многом поможет решению проблемы, поднятой В. Воробьевым.

К СВЕДЕНИЮ ПАССАЖИРОВ АВТОТРАНСПОРТА!

Для удобства пассажиров городского автотранспорта и в связи с недостатком разменной монеты с 20 марта с. г. вводятся взамен разменной монеты на автотранспорте автобусные талоны достоинством 30 и 40 копеек.

ПО «Ташгорпасстранс».

Вход будет бесплатный

В день чествования праздника весны — Навруз и на следующий — 22 марта вход в парк культуры и отдыха имени М. Горького будет свободным. Бесплатно будут работать здесь и все аттракционы, бесплатными будут и угощения — сумаляк, чай. Такова очередная благотворительная акция акционерного страхового общества «АстроВАЗ».

Посетители парка Горького в эти два дня смогут увидеть театрализованные представления с участием артистов ТЮЗа, артистов театра имени Хамзы, послушать солистов Узгосфилармонии, макомистов народной филармонии. Перед ними также выступят различные вокально-инструментальные и народные ансамбли и коллективы художественной самодеятельности.

Соб. инф.

Яркий фейерверк завершит праздник

«Вечерка» уже рассказывала о том, как пройдет встреча народного праздника в Ташкенте. Напоминаем, что центрами празднества станут Национальный парк республики, площадь у Дворца дружбы народов, площадь у ГАБТа имени Навои.

Районные праздники пройдут:

в Акмал-Икрамовском районе — на пешеходной зоне улицы Шейхзаде, **в Бектемирском** — на стадионе имени Геннадия Красницкого, **в Кировском** — в зоне отдыха ВДНХ, **в Куйбышевском** — на площади имени Хамида Алимджана, **в Ленинском** — в парке имени Горького, **в Октябрьском** — в саду Поэзии, **в Сергелийском** — на площади Советской Армии, **в Сабир-Рахимовском** — у монумента «Озод шарк аели», **во Фрунзенском** — на площади у Дворца текстильщиков, **в Хамзинском** — на площади у Дворца культуры и техники авиастроителей, **в Чиланзарском** — в парке культуры и отдыха имени Улугбека.

Закончатся народные гулянья вечерней программой на площади у Дворца дружбы народов, в которой примут участие ведущие эстрадные коллективы, артисты филармонии, фольклорно - этнографических ансамблей. Демонстрационные полеты тепловых воздушных шаров, красочный фейерверк завершат праздник.

Гуманитарная помощь идет по конкретным адресам

Со вчерашнего дня во всех одиннадцати районах города начались фасовка и распределение по конкретным адресам гуманитарной помощи, пришедшей в Республику Узбекистан из Турции к празднику Навруз. Рассказывает член городского штаба по распределению гуманитарной помощи, заместитель председателя Ташкентского городского фонда милосердия и здоровья Елена Васильевна Баранова:

— Республиканским штабом городу выделено 121.800 тонн продуктов питания гуманитарной помощи, прибывшей из Турции к празднику Навруз. Как распределить ее? На этот вопрос единодушно ответили участники заседания соответствующего штаба, созданного при городском хокимияте. Подчеркну, что в нем приняли участие представители всех общественных организаций, действующих в Ташкенте. Предлагалось два варианта: распределить продукты через эти общества или направить гуманитарную помощь в районы, где созданные при хокимияте комиссии расфасуют и вручат ее по конкретным адресам. Второй вариант и был единодушно принят.

Распределение помощи по районам шло пропорционально живущим в них горожанам. Так, например, для Сабир-Рахимовского района (идет третьим по численности жителей) выделено гуманитарной помощи: 125 мешков муки (по 50 килограммов в каждом), 96 мешков сахара (по 50 килограммов сахара), 9 банок с оливами (по 3.750 г в каждой), 30 банок маргарина (по 16.380 г в каждой), 1.250 килограммов риса, 111 упаковок макарон (по 10 килограммов в каждой). 7 килограммов изюма, 180 килограммов сухого молока, 94 банки подсолнечного масла (по 9.100 г в каждой) и 12 коробок детского питания (по 10 килограммов в каждой).

По каким адресам будет направлена помощь? Списки от общественных организаций и собесов рассматривают и утверждают районные комиссии. Конечно, в первую очередь гуманитарную помощь получат одинокие престарелые, малообеспеченные ветераны войны и труда, инвалиды, многодетные семьи, матери, воспитывающие детей без отца. Кстати, на заседании штаба было особо подчеркнуто, что сухое молоко и детское питание комиссиями будут выдаваться детям до двух лет по рецептам врачей.

Подчеркну и то, что гуманитарная помощь к Наврузу была получена по доверенности Ташкентского городского фонда милосердия и здоровья, а ее распределение в районах должно завершиться 20 марта.

Записала Л. ДЕРГУНОВА.

Плодотворный визит

Со структурой Союза предпринимателей Узбекистана, направлениями его работы, перспективами заключения взаимовыгодных контактов в течение нескольких дней знакомилась делегация из Пакистана. Много деловых встреч прошло во время этого визита, ведь интерес к развитию частного предпринимательства у западных бизнесменов день ото дня растет.

В итоге президент Федерации торгово-промышленных палат Пакистана Миан Хабиб Улла и председатель Союза предпринимателей Республики Узбекистан подписали соглашение о сотрудничестве. В его рамках, в частности, намечено развивать торгово-экономические, научно-технические связи, вести обмен специалистами и информацией в области образования, культуры, проводить семинары по развитию бизнеса. Предстоит в дальнейшем совместная подготовка проекта соглашения о создании центра делового сотрудничества. Словом, представители деловых кругов Пакистана, побывавшие в Ташкенте, готовы оказать всестороннюю поддержку и содействие фонду предпринимательства Узбекистана, налаживать торгово-экономические отношения.

И дерево поет...

Почему Борис Васильевич выбрал именно эту специальность, почему стал модельщиком по дереву? Может, потому, что в голодные и трудные военные годы ему, тогда учащемуся ремесленного училища, приносили радость, дарили надежду, придавали сил собственными руками сделанные поделки!

Борис Васильевич Уткин никогда не жалел о выбранном пути. После ремесленного пришел на «Таштекстильмаш» в цех модельной оснастки и... «задержался» здесь на долгие годы. Вот уже почти полвека работает с деревом влюбленный в свое дело человек. Каждая новая модель, деталь, изделие — как произведение искусства, созданное великим мастером.

Собственно, именно таким мастером и является Б. Уткин. Все сделанное его руками получает отличную оценку, не имеет рекламаций.

НА СНИМКЕ: Б. В. Уткин всегда работает с увлечением.

Фото **А. Хачатурьяна.**

02: цифры и факты

Из оперативных сводок

За период с 9 по 15 марта 1992 года в Ташкенте зарегистрировано 365 уголовных проявлений, 241 из которых было раскрыто по «горячим следам». За те же семь дней прошлого года было оперативно раскрыто 228 из 398 зарегистрированных преступлений.

● 9 марта было раскрыто преступление, совершенное 21 февраля, когда двое неизвестных, обманным путем проникнув в одну из квартир по улице Иванова, угрожая расправой, забрали у хозяйки видео- и аудиоаппаратуру, золотые украшения. По подозрению в грабеже задержан нигде не работающий и не учащийся Т., 1974 года рождения. Приняты меры к задержанию его сообщника.

● В ночь на 6 марта неизвестный, взломав дверь помещения НПО «Технолог», украл 7.730 рублей, электронные приборы. 9 марта по подозрению в краже были установлены и задержаны двое учащихся ПТУ.

● Поздним вечером 9 марта нигде не работающий Д. обманным путем завел к себе домой сотрудницу ТашГУ и, угрожая физической расправой, отобрал у нее 500 рублей и паспорт. Подозреваемый в грабеже задержан. Похищенное у него изъято.

● Утром 9 марта на проходной деревообрабатывающего завода была задержана груженная пиломатериалами «Колхида». Как выяснилось, доски стоимостью 543 рубля были украдены. Ведется следствие.

● В тот же день сотрудниками Управления уголовного розыска УВД города были задержаны двое подозреваемых в нападении на автомобиль 5-го таксопарка, совершенном 7 ноября прошлого года.

● 10 марта днем двое неизвестных в ГУМе, угрожая ножом, отобрали у студента ТАДИ 100 рублей. По «горячим следам» сотрудниками муниципальной милиции Октябрьского РОВД задержаны двое учащихся медучилища.

● Часом позже на квартале 8 массива Чиланзар, также угрожая ножом, двое неизвестных отобрали у водителя «Москвич». Действуя по плану «Перехват», автоэкипажи полка ППС задержали этот автомобиль и двоих подозреваемых в разбое, один из которых нигде не работает, а второй был ранее судим.

● 10 марта в ходе следственно-оперативных действий с тремя ранее арестованными было установлено, что они 2 февраля похитили «Москвич». Автомобиль найден и возвращен владельцу.

● 11 марта от АЗС-25 были угнаны «Жигули». Оперативно принятыми милиционерами 4-й роты полка дорожно-постовой службы УГАИ УВД города Эшматовым и Алимбетовым мерами машина была обнаружена. Задержан подозреваемый в угоне, ранее судимый М.

● 11 марта вечером милиционерами ОГАИ Октябрьского района на улице Хувайдо был задержан нигде не работающий Н., который «раскулачивал» «Жигули». Как было установлено, этот автомобиль был угнан тремя днями раньше.

● 11 марта днем в вузгородке у студентки ТашГУ под угрозой побоев отобрали 1.000 рублей. Милиционерами муниципальной милиции Сабир-Рахимовского РОВД по подозрению в совершении преступления задержаны... двое учащихся педучилища 20-ти и 16-ти лет.

● 12 марта было раскрыто совершенное месяц назад разбойное нападение на гражданина Танзании. Тогда трое в масках, проникнув в квартиру через балкон, похитили видеотехнику, часы, одежду, чековую книжку со счетом в одном из английских банков и 2.000 рублей наличными. По подозрению задержан рабочий ТТЗ, у которого изъята часть похищенного. Приняты меры к задержанию сообщников.

● Ранним утром 18 февраля в окно одного из домов по улице Д. Абидовой постучала женщина, попросившая у хозяйки дать ей возможность вызвать по телефону «скорую помощь». В открытую дверь ворвались пятеро мужчин и женщин, которые избили хозяйку, связали ее спящего мужа, забрали все находившиеся в доме деньги и драгоценности. От побоев пожилая женщина скончалась на месте. К 12 марта сотрудниками УУР УВД города установлено и задержано пятеро участвовавших в разбое, трое из которых ранее судимые. Шестой соучастник установлен. Приняты меры к его задержанию. Ведется расследование.

● 12 марта в парке у аэропорта обаятельная незнакомка пообещала за 300 рублей достать билет жительнице Андижана. Потеряв из виду «благодетельницу», а вместе с ней паспорт и деньги, жертва обмана обратилась в милицию. Следственно-оперативной группой Сергелийского РОВД мошенница, нигде не работающая жительница Андижана, найдена и задержана. Паспорт и деньги незадачливой пассажирки изъяты.

● 13 марта на Привокзальной площади у одного из демобилизованных трое неизвестных отобрали 200 рублей. «Обидчиков» тут же задержали милиционеры 5-й роты полка ППС.

● 13 марта объектами посягательств стали телефонные аппараты: один пытался украсть из кабинета Минсельхоза пенсионер С., а другой был похищен из номера гостиницы «Ленинград» студентом ТИИИМСХ.

● В ночь на 13 марта с автомобиля БМВ на автостоянке № 31 были украдены автомагнитофон и кассеты. По подозрению в хищении имущества гражданина Саудовской Аравии задержан кладовщик-приемщик этой же автостоянки, у которого также были обнаружены самодельный револьвер с патронами и аналога.

● 14 марта утром и поздним вечером поступили сработки на ПЦО-4 Ленинского РОВД. В первый раз группа захвата задержала с поличным ранее судимого Ю., который, проломив потолок, залез в коммерческий магазин «Восток», во втором — нигде не работающего У., который, разбив витрину магазина «Миробод» на Госпитальном рынке, хотел поближе «познакомиться» с товарами.

● Изрядно повеселившись со своей приятельницей, инженер П. вместе с хозяйкой упал с балкона ее квартиры, а это — четвертый этаж. Оба в тяжелом состоянии госпитализированы. Характер травм разный, однако в диагнозе один общий пункт — алкогольное опьянение.

● 15 марта на почве ссоры и обоюдной драки сварщик Е., 1949 года рождения, трижды ударил ножом своего сына 1973 года рождения, который скончался на месте.

● В минувшее воскресенье на ташкентском ипподроме раскрыто ограбление гражданина КНР, задержано 72 спекулянта, 22 из которых привлекаются к уголовной ответственности. У подозреваемых изъято товаров на 73.590 рублей.

Пресс-группа УВД города Ташкента.

ИНФОРМБЮРО
по всем каналам

В РЕСПУБЛИКЕ

● В адрес Президента Республики Узбекистан поступили телеграммы от Президента и главы правительства Турецкой Республики с благодарностью за выраженные им соболезнования и поддержку в связи с сильным землетрясением, происшедшим в Турции.

● Министр по делам обороны Республики Узбекистан генерал-майор Р. Ахмедов поздравил воинов-земляков с Наврузом.

● Кабинет министров при Президенте Республики Узбекистан принял постановление «О неотложных мерах по локализации нефтепроявления на месторождении Мингбулак Наманганской области, социальной защите населения и эффективному использованию природных ресурсов в этом регионе».

● В Президиуме Верховного Совета Республики Узбекистан состоялось заседание по подготовке к предстоящей сессии.

● Бесплатно в течение дня пользовались общественным транспортом жители города Ходжейли. Оплатил эту акцию концерн «Ходжейли».

● Из Ташкента в Турцию вчера вылетели два транспортных самолета с грузом и спасателями для ликвидации последствий землетрясения.

В СОДРУЖЕСТВЕ

● Президент России Б. Ельцин получил официальное приглашение посетить Китай.

● На юг Украины хлынули беженцы из Приднестровья. Л. Кравчук издал Указ об охране государственной границы с Молдовой.

● Правительство России приняло постановление об упорядочении торговли легковыми автомобилями и другими товарами народного потребления для поощрения за проданные государству зерно и другие сельхозпродукты.

● Выборы нового парламента Грузии состоятся не позже октября — такое постановление принял Госсовет республики.

● Министерство юстиции Беларуси отказало в регистрации партии коммунистов.

В МИРЕ

● Президент США Джордж Буш призвал Армению и Азербайджан прекратить кровопролитие в Нагорном Карабахе.

● Президент США отвел предложение группы законодателей об условиях предоставления кредитных гарантий Израилю на строительство жилья для иммигрантов из СНГ.

● Куба и Молдова установили дипломатические отношения.

● Монгольские газеты вынуждены выходить без иллюстраций. К острой нехватке бумаги прибавился и еще один дефицит: исчерпан запас пленки и фольги.

● Правительство и шесть компаний Японии потратят 37,6 миллиона долларов на осуществление проекта производства бумаги из сахара.

● Численность вооруженных сил США сократилась на 113,227 военнослужащих. Это самое крупное сокращение после вьетнамской войны. На 1 января 1992 года численность военнослужащих составляла 1.935.660 человек.

Биржа ТОШКЕНТ Биржаси
Контактные телефоны: 45—84—64, 45—83—87, 45—80—65, 45—23—42

Информирует Узгосстандарт

Разница с Москвой составит один час

С 19 января 1992 года на территории Российской Федерации принято решение о восстановлении «декретного» времени, и потому разница во времени между Москвой и Республикой Узбекистан составляет в настоящее время два часа. Кабинет министров при Президенте Республики Узбекистан проинформировал Государственную комиссию единого времени и эталонных частот, что в республике перехода на «летнее» время в 1992 году не будет и время исчисления останется прежним. В связи с тем, что с 29 марта 1992 года на территории Российской Федерации вводится «летнее» время (стрелки часов переводятся на один час вперед), разница во времени между Москвой и Республикой Узбекистан будет составлять только один час.

ОТ РЕДАКЦИИ: напоминаем, что графики движения поездов и вылета — прилета самолетов отсчитываются по-прежнему по московскому времени.

Теннис

Женщины были удачливее

На днях в городе Витебске завершился чемпионат СНГ по настольному теннису среди инвалидов с поражением опорно-двигательного аппарата.

Республику Узбекистан представляли спортсмены клуба «Орзу» из Ферганы и клуба «Матонат» из Ташкента.

В неофициальном зачете сборная Узбекистана заняла III место. Свой вклад в победу узбекистанцев внесла «непобедимая Мукамбар» — так называют нашу спортсменку Мукамбар Азимову, занявшую I место в парном и II место в одиночном разряде, а также III место в суперфинале. Под стать Мукамбар выступили Наталья Ищенко из Ферганы и представительница Ташкентской области Нафиса Надиршина.

Менее удачно выступили мужчины, но и они были награждены дипломами, обладателями которых стали ферганцы Дмитрий Устинов и Хаким Кимсанов. В шестерку сильнейших вошли ташкентцы Абдугани Бабаджанов, Игорь Коган и Мубашир Юнусов.

И, конечно же, нельзя не отметить большую и кропотливую работу, проводимую тренером Юрием Петровичем Швецовым, создавшим за короткое время команду — призера чемпионата СНГ.

Спасибо нашим спонсорам — ЦС профсоюза предпринимателей республики и городскому спортклубу «Матонат»!

О. БАДРЕТДИНОВ.

«ГАЛОПОМ ПО ЕВРОПАМ»,

или о Прогулках по Узбекистану некоторых журналистов московских изданий

В последнее время в редакционной почте немало писем с откликами наших читателей на выступления в других средствах массовой информации. Обычно, как это принято, мы советуем авторам таких писем обращаться непосредственно в ту редакцию газеты или журнала, студию радио или телевидения, чьи материалы или передачи заставили читателей «Вечерки» взяться за перо. Однако и мы оказались не в состоянии ответить персонально каждому, кто направил нам в редакцию «Вечернего Ташкента» отклики на статью Д. Сабова и И. Черняка «Русские на фоне мечетей», опубликованную в «Комсомольской правде».

Казалось бы, прошло немало времени со дня выхода в свет статьи, вызвавшей бурный отклик в республике, и после многочисленных публикаций в газетах Узбекистана по поводу данного материала люди должны успокоиться. Однако письма продолжают поступать...

«До сих пор не могу прийти в себя после знакомства со статьей Сабова и Черняка в «Комсомольской правде», — пишет Нинель Петровна Махова. — Кому, с какой целью надо дестабилизировать обстановку в нашей республике! И ведь это делается не в первый раз и, судя по всему, не в последний... Вот и новый факт: сообщение о заявлении Г. Старовойтовой о том, что следует ожидать массового наплыва русскоязычных беженцев из республик Средней Азии в Россию. Даже подсчитали, сколько их будет...

Явно тенденциозная, грязная статья. Я считаю, что это — прямое вмешательство во внутренние дела суверенного государства. Неужели этих господ (и тех, кто еще собирается последовать их примеру, если не принять меры) нельзя призвать к ответу!».

А вот что пишет ветеран труда Людмила Николаевна Гаврилюк:

«Никогда не писала в газету, но, прочитав статью «Русские на фоне мечетей», не могла не откликнуться. Кто дал право ее авторам так очернять Узбекистан, узбекский народ, издревле прославившийся трудолюбием, сердечностью, дружелюбием и гостеприимством! 42 года проработала я в различных многонациональных коллективах, но нигде не встречала межнациональной вражды, всегда в них делили пополам и горе, и радость, искренне старались помочь друг другу. А сейчас кое-кто подобными статьями пытается породить в нас неуверенность, страх перед завтрашним днем, подозрительность в отношении народа, гостеприимно приютившего на своей земле представителей десятков наций и национальностей, давшего всем возможность жить и трудиться в равных условиях со всеми...

В этот трудный для нас час мы все должны не поддаваться на провокации всякого рода «кликуш» и «пророков», не упаковывать чемоданы, а засучив рукава своим трудом помогать Президенту и правительству Узбекистана строить новую жизнь, решать наболевшие проблемы».

Подобное мнение высказывается в большинстве писем, авторы которых на конкретных примерах из своей жизни (в отличие от авторов «Комсомольской правды») опровергают «аргументы», приведенные в статье «Русские на фоне мечетей». Часть читателей «Вечерки» полагает, что для Сабова и Черняка, некоторых журналистов из других московских изданий поездка в Узбекистан — простая прогулка, цель которой — не глубокое знакомство с положением дел в республике, общими тенденциями в развитии, основательный анализ всей полученной информации, а поиск «жареных» фактов, слухов и сплетен, сообщений и оценок определенных лиц, высказывающих свое субъективное мнение.

«С 4 февраля хожу под впечатлением статьи в «Комсомолке» и никак не успокоюсь, — пишет В. И. Павлова. — Ясно, что ее авторы пользовались не фактами, а городскими сплетнями и слухами, раздули отдельные негативные моменты жизни более чем двухмиллионного города, которых, естественно, хватает в любом крупном городе...

С чего это господа из России так «заинтересовались» жизнью нашей республики! Господа, вы можете не беспокоиться, сколько времени пробудет у власти наш Президент, заслужит — еще на один срок выберем. А за кого он выдал замуж свою дочь — тоже не ваше дело: с каких это пор надо спрашивать у корреспондентов «Комсомолки», за кого и когда выдавать замуж свою дочь, чтобы не рассердить авторов статей, подобных опубликованной 4 февраля!

Хочу сказать, что у нас на производстве самые человеческие отношения с узбеками, и они не меньше нашего переживают за то, что происходит в республике и, кстати, в России и ее столице. Хотелось бы спросить у авторов газеты: вы были в семьях рабочих узбеков, русских, украинцев, таджиков, корейцев, татар!.. Если бы были, то поняли, что нам нечего делить. Или вы решили выдать свои мысли о нашей жизни за наши мысли! Неужели вы не видите разрухи, межнациональных трений и всего прочего, что «увидели» в Узбекистане, у себя в России! Или вам неясно до сих пор, что у нас уже нет «центральных» газет и нетактично лезть во внутренние дела суверенного государства!».

Приведем еще одно мнение. Слово — И. А. Введенской:

«Нехорошо как-то на душе после этой статьи в «Комсомольской правде». Такое впечатление, что ее авторы ехали в Узбекистан специально высматривать недостатки в нашей жизни. И даже то, что вроде бы хорошо, подается с оговоркой: мол, неизвестно, что еще будет. И на улицах-то у нас темно, и мечетей слишком много, и т. д.

Хочу спросить господ «спец. корр.», зачем они, не разбираясь в нашей жизни, не изучив, как говорится, вопроса, взялись пророчествовать! Любой российский город сегодня и освещается плохо, и отапливается неважно, и замусорен, и с пустыми прилавками или баснословными ценами в магазинах. Причины всем известны. Или там тоже все специалисты выехали, например, в Америку! Что касается обилия мечетей, то не мешало бы знать «специалистам» по Узбекистану, что испокон веку малых махаллинских мечетей в Узбекистане было множество, практически в каждой махалле. К тому же никто в Узбекистане и не думает удивляться тому, что в России восстанавливаются и возвращаются верующим, строятся заново тысячи церквей, храмов, а в газетах и по телевидению показывают руководителей Российской Федерации со свечками в руках...

Опять же, на мой взгляд, тенденциозно освещается отъезд части русскоязычного населения из республики. Когда уезжали в страхе, было плохо: мол, возникают определенные проблемы и напряжение в России. Сейчас создаются условия, чтобы остановить подобный отъезд — опять плохо по Сабову и Черняку.

А что, если бы они написали, как в государстве с восточной культурой и, если верить «Комсомолке», с тягой к исламу с успехом поставили оперу Верди «Бал-маскарад»! Почему бы не написать им о восстановлении в Ташкенте польского костела! Или почему бы не сообщить своим читателям не только о мечетях, но и о том, что, например, в Термезе верующим передали храм Александра Невского!

Нет, эти и другие факты авторам из «Комсомольской правды» неинтересны. Им интересны слухи и домыслы.

Сообщая редакции свой адрес, приглашаю Сабова и Черняка в гости, поговорить о нашей жизни непредвзято. По-моему, о многом они и представления не имеют».

Возможно, что кто-то заподозрит редакцию в одностороннем отборе писем для данного обзора. Можете поверить, что при подготовке материала была проанализирована вся почта по этой теме, и единственное письмо, содержание которого расходится с содержанием писем, выдержки из которых изложены выше, пришло от В. М. Манойлова.

«Смею утверждать, — пишет он, — что «КП» объективна, и критика в ней наших недостатков справедливая. Ваше утверждение о том, что чиновники не занимаются вымогательством, беспочвенны. Также справедливо напоминание о том, что мечети растут в Узбекистане не по дням, а по часам. От себя добавлю, что недалек тот день, когда русскоязычное население заставят покинуть республику».

Так что можно сказать: цель авторов статьи в «Комсомольской правде» в ряде случаев достигнута — в душах некоторых людей поселились неуверенность, страх, подозрительность. Кому это на руку, не знаем, но последствия безответственных заявлений отдельных журналистов могут быть непредсказуемыми. В любом случае авторам отдельных выступлений, прежде чем писать и рассказывать о положении дел в нашей республике, выступать с прогнозами и оценками складывающейся в Узбекистане ситуации, стоит задуматься над тем, что читатели и слушатели в основной своей массе по-прежнему верят журналистам, тому, что написано в газетах, говорится по радио, показывается по телевидению, что излишнее доверие может толкнуть их не только на эмоции, но и на определенные действия. Многие поняли выступление в «Комсомолке» как призыв к русскоязычному населению бежать от предвидящихся опасностей. Но куда? Ждет ли их кто в России или других республиках бывшего Союза? Сомнительно...

Никто не говорит, что в Узбекистане нет проблем и недостатков. Они есть, и их немало. Но писать о них, наверное, надо не со злорадством, раздувая отдельные факты до вселенских масштабов, а для того, чтобы помочь людям жить лучше, надо взвешенно и ответственно подходить и к отбору, и к анализу полученной информации. При этом было бы хорошо, если бы авторы ориентировались на различные источники, разные точки зрения и старались замечать не только недостатки, но и положительное в жизни республики и ее столицы. Для этого, разумеется, нескольких дней недостаточно. Но ведь журналисты и едут в командировку не на простую прогулку, а на обычную для себя нелегкую работу.

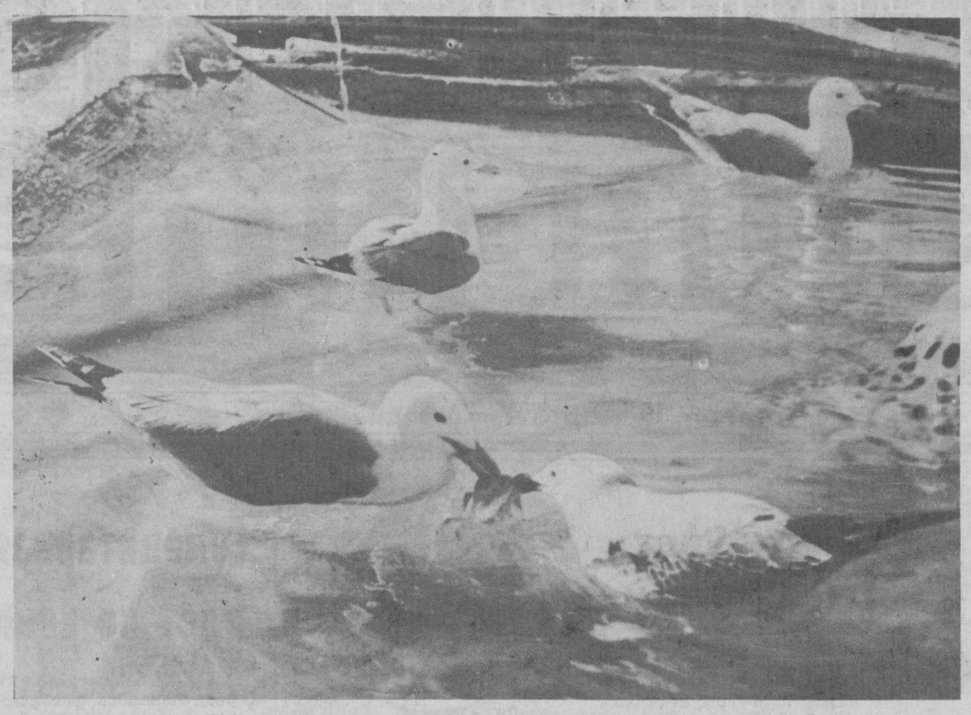

Диалог

Не ждите персонального ответа

Многие читатели, особенно в последние дни, высказывают в адрес «Вечерки» претензии по поводу того, что не получают ответы из редакции на свои письма. Мы уже не раз объясняли в материалах, в том числе и в «Диалоге», почему редакция вынуждена отказаться от прежней практики, когда автор письма в любом случае должен был получить ответ из редакции. Но, видимо, следует вернуться к этой теме еще раз.

Основная причина, конечно же, — загруженность сотрудников редакции. Мы уже сообщали, что в прошлом году редакция получила более 25 тысяч писем, т. е. в среднем по 100 и более писем в день. Только чтобы прочитать их, проанализировать, что-либо уточнить, составить ответ или направить письмо на проверку и т. д., каждому сотруднику ежедневно требуется два-три и более часа. А ведь мы еще должны готовить материалы, выезжать на задания, дежурить по выпуску газеты...

Вторая причина, на наш взгляд, также объективная: большая часть писем публикуется на страницах газеты в специальных обзорах, подборках, на них даются ответы специалистами и журналистами под традиционными рубриками «Спрашивают — отвечаем», «Из первых уст» и другими. Ответы авторам таких писем, видимо, излишни.

Третья причина — не должно быть постепенного превращения редакции «Вечерки» в своеобразное бюро жалоб или промежуточную инстанцию между ташкентцами и теми учреждениями, организациями, официальными органами, которые призваны решать проблемы горожан, обращающихся за помощью не к ним, а в редакцию.

Так что пусть на нас не обижаются **А. Каххаров, Е. Кутухина, О. Васильева, В. Святына, Д. Алеханов, А. Гафуров, В. Диденко, Е. Грачева, Н. Ишунина** и другие, приславшие жалобы на решения

Откровенно

народных судов, конфликты с соседями, неправильные, на их взгляд, действия работников правоохранительных органов, различного рода чиновников, работников торговли, бытового обслуживания, водителей общественного транспорта, ведь проверкой всех приведенных в заявлениях фактов занимается не редакция, а соответствующие органы: народный суд, управление внутренних дел, хокимияты и их отделы, куда и следует обращаться.

Четвертая причина того, что мы решили не отвечать персонально всем, приславшим письма в «Вечерку», та, что немало читателей или плохо читают газету, где уже давались ответы на их вопросы, или не хотят утруждать себя обращением в соответствующие справочные службы, а желают получить исчерпывающий ответ, как говорится, с доставкой на дом. Например, **А. Орлов** просит подтвердить или опровергнуть слухи о том, «что у нас будут недействительными купюры в 200 и 500 рублей, что в апреле в Узбекистане вводится национальная валюта, что вклады в сберкассы будут заморожены...». Но ведь в последнее время на страницах «Вечерки» и других изданий не раз публиковались заявления ответственных официальных лиц, финансистов именно по этим вопросам. **А. Ревину** и **Д. Синельниковой** советуем полистать подшивку и ознакомиться с материалом «Весь мир через ОВИР», где мы рассказывали о порядке оформления документов для выезда за границу на работу или в гости.

Есть письма, в которых нас просят ответить на самые разнообразные вопросы из «серии» что, где, когда? Именно для таких читателей в первом номере «Вечерки» в этом году мы опубликовали массу справочных телефонов, по которым можно получить интересующий их ответ. Поэтому к данному вопросу мы возвращаться больше не будем.

НО...

Все вышесказанное не следует воспринимать как полный отказ редакции «Вечернего Ташкента» от работы с письмами читателей. Мы с ними продолжаем и будем продолжать работать, свидетельством чему и этот выпуск «Диалога». Просто, обращаясь в редакцию, вы должны доверять сотрудникам «Вечерки»: мы выберем для публикации те письма, в которых ставятся вопросы и поднимаются проблемы, в той или иной мере затрагивающие интересы десятков горожан, по мере возможности мы будем разбираться с жалобами и заявлениями, постараемся помочь всем, попавшим в беду. Но поймите и нас правильно — мы не всесильны, не всемогущи и не всезнающи.

«Переживем трудности вместе»

«Вечерка» уже не раз знакомила своих читателей с работами В. Маненкова. На этот раз он сопроводил свои фотоэтюды небольшим письмом:

«Прочитал материал «Что день грядущий нам готовит!» о тяжелом положении «Вечерки». Думаю, что грядущие дни пока ничего хорошего нам и вам не сулят.

Что я конкретно предлагаю! Всем авторам «Вечерки» отказаться от гонораров, переводя их на счет редакции. Думаю, меня многие поддержат. А что делать! Газета ведь наша, родная! Как говорится, с мира по нитке... А трудности пройдут, мы их переживем, осилим.

Если из того, что я вам прислал и пришлю, будет принято к печати, то гонорар прошу перевести на расчетный счет редакции.

С уважением, В. МАНЕНКОВ».

Спасибо нашему автору и читателю за поддержку «Вечерки» в трудное время.

К нам уже не раз обращались наши читатели с предложениями материальной поддержки за счет своих личных средств. Но мы, понимая, что «лишних» денег сегодня ни у кого из ташкентцев нет, старались самостоятельно решать свои финансовые проблемы или пользоваться помощью соучредителей газет «Вечерний Ташкент» и «Тошкент окшоми» — Ташгорсовета, а также тех предприятий, организаций, коммерческих структур, которые заключили с нами взаимовыгодные договоры. Однако цепная реакция взвинчивания цен, особенно на газетную бумагу, типографскую краску и т. д., требует ежемесячно новых и новых миллионов. По этой причине уже закрыт ряд изданий, некоторые газеты и журналы сокращают периодичность, стали выходить по 3 и даже по одному разу в неделю. «Вечерки» же пока держатся, хорошо понимая, что информационный вакуум, создаваемый закрытием или сокращением выхода газет, мгновенно заполнят различные слухи, сплетни, домыслы...

Тысячи читателей морально поддерживают нас в эти дни. Десятки верных друзей «Вечерок», которым мы в свое время помогли, предлагают принять скромные суммы для того, чтобы городские вечерние газеты продолжали выходить по-прежнему и помогать другим жителям города.

Поэтому мы, благодаря всех за желание помочь редакции и морально, и материально, сообщаем, что, если кто-то решит выделить часть своих средств на подготовку и выпуск городских газет, он может перечислить их на расчетный счет **№ 000700439 Мехнатского отделения Промстройбанка г. Ташкента, МФО 172682315 с обязательной пометкой: «Для «Вечернего Ташкента» или «Для «Тошкент окшоми».**

В числе первых, кто перевел деньги на этот счет, и В. Маненков, чьи новые работы мы предлагаем вашему вниманию.

НА СНИМКАХ: «Не поделили» и «Царевна-лебедь».

Спрашивают—отвечаем

С 1986 года являюсь вашим постоянным подписчиком. Обстоятельства сложились так, что я оформил подписку только на первое полугодие 1992 года. Хотел оформить подписку на «Вечерку» на второе полугодие, но мне сказали, что подписка закрыта. Неужели ничего нельзя сделать!

С уважением,
Г. Маршанский.

К сожалению, пока мы не можем дать своему читателю исчерпывающий ответ. Можем лишь сообщить, что в связи с продолжающимся ростом цен, дефицитом газетной бумаги, типографской краски и т. д. сегодня просто невозможно определить стоимость подписки на «Вечерку» на оставшиеся месяцы 1992 года, чтобы она устраивала все стороны. Как только вопрос будет решен, мы сразу же сообщим нашим читателям.

Где взять деньги молодым?

Кроме писем, в нашу редакцию ежедневно обращаются десятки читателей по телефону. Они просят о помощи, делятся своими проблемами, размышлениями, откликами на наши материалы. Эти телефонные диалоги, думается, также заслуживают того, чтобы мы рассказали о них в наших подборках «Диалога», поразмышляли вместе с читателями над теми вопросами, которые в них затрагиваются...

Из десятков телефонных разговоров за несколько последних дней хочется остановиться на трех. Во всех трех случаях звонили молодые читатели: две девушки и один парень. Девушки требовали навести порядок: одна — на ипподроме, другая — в коммерческих магазинах. По их мнению, «спекулянты житья не дают, цены устанавливают космические на «варенки», косметику, обувь», а газета не выступает против этого. «Где же нам, студенткам, деньги взять?» — спрашивала та, которая назвалась Аллой Морозовой.

А Володя Семенов (по крайней мере так он назвался по телефону) позвонил по поводу публикаций в подборке «Из оперативных сводок». На его взгляд, не стоит так часто публиковать факты о преступлениях, в совершении которых подозреваются студенты, и тем более печатать, где они учатся. «Поймите — убеждал Володя, — ведь их могут исключить из вуза, и выходит, они будут наказаны два раза — судом и администрацией вуза». В чем-то оправдывая тех ребят, которые пошли на кражи, разбойные нападения и т. п., Володя говорил о том, что во многом это происходит из-за того, что у студентов небольшие стипендии, а ведь им хочется модно одеваться, пригласить любимую девушку в кафе или ресторан, купить ей цветы...

Не знаем, захочет ли любимая девушка взять цветы, купленные на ворованные деньги или пойти в кафе на средства, вырученные от продажи краденого или награбленного, но сама тема разговора навела на мысль, что и Володя, и, возможно, не один он, а и некоторые другие молодые люди не знают, где же взять деньги и на то, чтобы прожить, и на то, чтобы повеселиться.

А ведь все очень просто — эти деньги нужно заработать. Причем, честным путем, а не грабежом и насилием, воровством и мошенничеством.

Не хочется, чтобы наш разговор сегодня молодые люди посчитали очередной «нотацией». Поэтому предоставим слово другим читателям «Вечерки». Не все они в своих письмах непосредственно затрагивают именно ту проблему, о которой мы говорим, но их мнения в какой-то степени относятся и нашему сегодняшнему разговору.

«Написать меня вам заставила, мы и песни пели, и в кино или театры ходили...

Сегодня же складывается такое впечатление, что люди с голоду умирают, хотя многие, уверена, питаются сносно. Конечно, трудно престарелым, инвалидам, маленьким детям, но ведь остальные, особенно молодежь, могут или работать, или подрабатывать в свободное от учебы время, однако не все этого хотят...».

Пенсионерка Татлия Казиевна Кучумова делится впечатлениями об одной из телепередач (к сожалению, она не назвала, по какому каналу ТВ шла передача). Тележурналист спрашивал у студентов: хватает ли им стипендии? Все отвечали, что нет. Тогда им был задан другой вопрос: а кто из них работает в свободное от учебы время? Тут юноши и девушки заулыбались, а одна студентка прямо заявила: зачем работать, если родители помогают?

Читатель—читателю

«Я уже бабушка, — пишет Т. К. Кучумова. — Но меня тревожит то, что немало молодых людей не хочет работать, а желает только развлечений и модной одежды. Возможно, в этом и наша вина, старшего поколения, что мы не прививаем с детства потребность работать, честно зарабатывать себе на жизнь...».

Примерно ту же мысль высказывает в своем письме Э. В. Журова, которая считает, что студенты в большинстве своем — молодые и здоровые люди самого трудоспособного возраста, но мало кто из них стремится в студенческие годы работать одновременно с учебой, «зарабатывать помимо стипендии». Во многом, по мнению автора письма, это вызвано тем, что у нас бесплатное и среднее, и высшее образование, которые не могут себе позволить и многие развитые страны мира. Если бы и у нас за обучение платили, то у учащихся и студентов было бы больше старания и стремления к знаниям.

Еще одно письмо, заслуживающее, на наш взгляд, внимания читателей, написано человеком, который не так давно сам был студентом. Он честно признался, что подписался псевдонимом — С. Захаров. Но то, что он написал, думается, неплохой повод для размышления родителям:

«Сегодня нередко можно слышать, что молодежь у нас не хочет работать. Но прежде чем винить молодых, не лучше ли старшим и родителям, педагогам определить свою степень вины в этом. Поясню, причем на своем примере.

Впервые о деньгах стал задумываться классе в восьмом, когда мы стали «баловаться» сигаретами, а потом и спиртным, ходить на дискотеки. Чтобы не вызывать подозрений дома, решили подрабатывать: я в основном перепродавал кассеты с записями, которых у меня было немало. Постепенно вошел «во вкус». Стал специально заниматься перепродажей записей, пластинок. Пока учился в школе — хватало. В институте оказалось маловато. Но я нашел «точку» и стал заниматься «фарцой». Жил неплохо. Исправно брал у родителей «мелочь» на обеды и кино, чтобы они не спрашивали, откуда у меня деньги...

Многие студенты, да и школьники хорошо знают и сами занимаются этим «бизнесом».

Конечно, вы можете сказать, что я и мне подобные — спекулянты. Но ведь и «взрослые» постоянно что-то где-то достают, перепродают и «навариваются». А почему это нельзя молодым?

Кстати, не подумайте, что мне мое «занятие» доставляло удовольствие. Я, возможно, подрабатывал бы или дворником, или санитаром, а учась в школе, мог бы разносить телеграммы, газеты и т. д. Но не так уж охотно берут на работу школьников или студентов, да и мои родители упали бы в обморок, увидя меня с метлой или «уткой». Я им пытался объяснить все намеками: мол, в Америке даже дети миллионеров подрабатывают мытьем посуды в кафе и ресторанах или еще чем-нибудь. Так мне было сказано, что мои родители — не миллионеры, но «позорить» семью не дадут: что скажут люди, увидев или узнав, что я работаю, например, сторожем?! Вот так-то...

Надеюсь, главную мысль моего письма вы поняли: создайте условия, чтобы дети и молодежь могли в свободное время работать и подрабатывать, не мешайте им и поощряйте их. Тогда они не будут шататься без толку и не пойдут на преступления ради «бабок» на развлечения».

Что ж, откровенное письмо. Спасибо автору. Думается, что в данном случае наши комментарии излишни. Было бы лучше, если бы на это и другие письма откликнулись и родители, и педагоги, и школьники, и студенты, и специалисты служб по трудоустройству. Тема актуальна и важна. Давайте вместе найдем ответ на поставленный в заголовке вопрос: где взять деньги молодым?

● «Диалог» подготовлен отделом общественно-политических проблем «В.Т.».

ПО ЗАЯВЛЕНИЮ ВЕРУЮЩИХ

Еще несколько лет назад такое письмо, какое прислал нам М. Р. Назаров, вряд ли вообще появилось бы в нашей почте. Сегодня же для нас поиски дороги к храму стали приметой времени. Поэтому не только уважаемый Мурат Разакович делится с редакцией своим мнением по волнующему его вопросу, но и мы на страницах газеты постараемся как можно более полно и спокойно ответить ему на письмо.

Итак, в своем письме наш читатель, размышляя о том, к каким печальным и негативным последствиям в целом привела прежняя коммунистическая практика разрушения церквей, мечетей, храмов, просит нас возбудить ходатайство о строительстве в Ташкенте нескольких православных церквей, поскольку, как он пишет, одна церковь по улице Кафанова просто уже не в состоянии вместить всех верующих города.

Надо сказать, что, судя по письму, М. Р. Назаров — человек сердобольный, совестливый, признающий, в первую очередь, общечеловеческие ценности. Как говорится, слава Богу, что рядом с нами живут еще такие люди.

Однако справедливости ради и в целях более широкого информирования наших читателей не согласимся с уважаемым Муратом Разаковичем.

Во-первых, в Ташкенте сейчас насчитывается пять действующих церквей, а не одна, как он пишет. Это Успенский кафедральный собор на улице Кафанова, церкви на кладбище на улице Боткина, в Ленинском районе по улице 8 Марта, в Куйбышевском — по улице Амбулаторной. Недавно верующим было возвращено здание небольшой церкви на кладбище «Домбрабад», в которой отправляются необходимые обряды.

Во-вторых, газета, не только наша, но и любая другая, выступить с ходатайством о строительстве культовых религиозных сооружений никак не может. Решение о строительстве подобных объектов принимается органами местной власти при наличии заявления от верующих. Возводятся церкви, мечети и т. д. исключительно на средства самих верующих, пожертвования, деньги епархиального управления, если речь идет о строительстве православной церкви. Как нам сообщили в секторе по делам религий отдела по координации национальных и межнациональных вопросов городского хокимята, к настоящему времени подобных заявлений от православных верующих на строительство новой церкви в Ташкенте не поступало.

В заключение остается добавить, что буквально на днях при Кабинете министров Республики Узбекистан был создан Комитет по делам религий. На него возложено решение таких основных задач, как установление тесного взаимодействия и сотрудничества государственных органов с религиозными организациями, расположенными на территории республики, проведение совместно с хокимами областей, городов и районов единой политики в решении религиозных вопросов, представление в государственной политике интересов религиозных организаций республики, зарегистрированных в установленном законом порядке. Таким образом, отныне, думается, все вопросы, связанные с религией и интересами, правами и свободами верующих как граждан независимого государства, будут решаться более оперативно и в духе времени.

От «Улыбки» станет всем светлей...

Студия «Тошкент» создана на Узбекском телевидении еще в 1973 году. Именно здесь получили свое рождение такие передачи, как «Пульс», «Сегодня вечером», «МВД сообщает», «Киноокo», «Совгар».

И вот новая творческая работа студии, возглавляемой М. Р. Бабаджановым, — информационно - развлекательная передача для детей «Улыбка».

Рассказать о новой программе мы попросили автора и режиссера «Улыбки» Алима АЗИЗОВА.

— Думаю, начать надо с того, что долгое время на телевидении не было специальной детской передачи на русском языке, целью которой стало бы ознакомление ребят с лучшими образцами зарубежной мультипликации. Появление «Киноока», ориентированного на взрослого зрителя, довольно резко отодвинуло юных зрителей на задний план. Нам чисто по-человечески стало обидно за них, и... появилась «Улыбка».

Первая передача, которая уже практически готова к выходу, будет ознакомительно-информационной: наши юные телезрители узнают о жизни и творческом становлении мастера мультипликации Уолта Диснея, увидят фрагменты из мультфильмов, созданных им. Также ребята познакомятся с такими шедеврами американской мультипликации, как «Кот в сапогах», «Золушка», «Том и Джерн», и многими другими.

В перспективе, если передача «приживется» на телевидении и станет любима, мы планируем и показ художественных фильмов для детей.

Готовить «Улыбку» вместе со мной будут редактор программы Алексей Минин и ведущая Наргиз Хаджаниязова.

Так что до встречи в студии «Тошкент».

Дом, где есть все, кроме мамы...

Совсем малы и беззащитны подлинные хозяева этого дома, а потому люди дарят им тепло своих сердец. Живут малыши в просторном. светлом доме, каждая деталь в котором — от красочной картины на стене до манежа с яркими игрушками, прогулочных колясок — тщательно продумана. За ними ухаживают медсестры, врачи, нянечки. О них заботится правительство нашей республики. А теперь вот появились и спонсоры.

— Это совместное предприятие «Сангзор», — говорит главврач дома ребенка № 1 Людмила Александровна Тян. — Ежемесячно оно выделяет нам деньги. Например, в январе перечислило 40 тысяч рублей. Сейчас осуществляет финансирование строительства прачечной. На эти цели выделило 60 тысяч рублей. Мы благодарны коллективу СП за эту помощь, за то, что, обращаясь к генеральному директору Р. Хикматуллину или зам. директора М. Нуруллину, всегда находим поддержку и понимание.

Такое же понимание к нашим нуждам мы встречаем в хокимияте Кировского района, Главном управлении здравоохранения хокимията города. Хоким Кировского района Р. Каланов, побывав у нас, передал в дар детишкам игрушки и белье. заместитель министра, начальник Главного управления здравоохранения хокимията города К. Ризаев — гуманитарную помощь.

Неоценима и помощь, которую оказывает дому ребенка Среднеазиатский медицинский педиатрический институт. Ученые-медики проводят у нас диспансеризацию, консультации, а когда появляется необходимость, осуществляют и госпитализацию заболевших малышей. Так общими усилиями мы и строим заботу о самом дорогом, что есть в нашем обществе, — о детях.

Р. ШАРИПОВ.

НА СНИМКАХ: теплоту детям дарят нянечки и медсестры, врачи, подчас ни на минуту не отходящие от заболевшего ребенка.

Фото автора.

По Великому шелковому пути

Кутейба ибн Муслим

Великий писатель и историк В. Соловьев когда-то писал, что человек, изучающий историю, проживает не одну жизнь, а ровно столько, сколько встречается исторических лиц на его пути к познанию лет минувших. Действительно, не раз посещая места, связанные с маршрутом Великого шелкового пути, воображение все чаще и чаще рисует передо мной моменты давно ушедших веков настолько реально, что кажется: именно так это и было в действительности.

...Дворец могущественного халифа аль-Валида ибн Абдулмалика напоминал своим роскошеством восточную сказку из «1000 и одной ночи». На стенах античная мозаика сочеталась с рисованным изображением фантастических животных и портретами самих арабских халифов. Надо отметить, что переплетение двух культур — античной и арабской — явление довольно редкое. Ведь, как известно, законами восточных государств запрещалось изображение живых существ, особенно человека. Но тогда, в начале XIII века н. э., законы шариата еще не успели коснуться изобразительного искусства.

Да, дворец был достоин быть обителью халифов. И вот уже второй год на троне в нем восседал потомок пророка халиф аль-Валид ибн Абдумалик. Молод. красив, умен был халиф. Единственно, чего, судя по дошедшим до наших дней сведениям, не хватало правителю, так это доброты. Только-только отшумели народные восстания в Куфе, и к правителю явился для отчета вельможа аль-Хаджжадж: «Восстание подавлено. Обезглавлено 120 тысяч повстанцев. Я сам присутствовал при казни. Палачи очень устали».

Эмир из племени сакиф аль-Хаджжадж был в то время известным ученым-филологом. Много лет преподавал арабскую грамматику, занимался редактированием Корана, более того, ввел в арабскую письменность харакаты (надстрочные и подстрочные знаки). Он был страстным ценителем и собирателем народного фольклора и вместе с тем одним из самых жестоких правителей в истории Востока. Такое, казалось бы, взаимоисключающее сочетание — одно из характерных примет того времени.

После подавления восстания в Куфе встал вопрос о подготовке к вторжению в Согдиану, Уструшану, Чач и страну Давань (Ферганская долина). По предложению аль-Хаджжаджа, войско возглавил беспощадный, не имевший ни одного поражения эмир Кутейба ибн Муслим из племени бахила. И в 705 году войска под его началом вступили в Мовераунахр (междуречье Сырдарьи и Амударьи), а фирманом (указом) халифа аль-Валида ибн Абдумалика Кутейба был назначен наместником Хорасана со ставкой в Мерве.

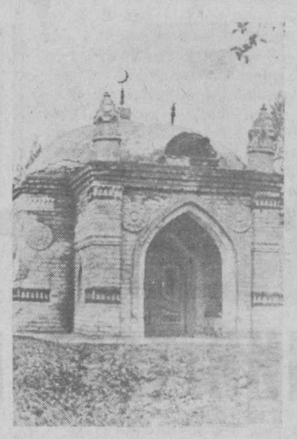

С первых же наступательных шагов войско Кутейбы встретило ожесточенное сопротивление со стороны местных жителей. Велики были потери арабов. Но Кутейба — воин не только талантливый и жестокий, но и умный. И там, где не помогала военная сила, он действовал хитростью и коварством. После неудачной попытки овладеть Ахаруном и Шуманом (владения по рекам Сурхан и Кафирниган) войска Кутейбы вторглись в Бухарский оазис. Сюда их манили сокровища самого богатого в Средней Азии города Пайкенда, города купцов, или, как его еще называли, «медного города». Помимо своего богатства. Пайкенд был интересен еще и своим политическим статусом. Подобно русскому Новгороду это был единственный на Востоке город-республика, управляемый советом старейшин из купцов, имевший свое войско. Увы, после продолжительной осады город был взят, разграблен и сожжен. Добыча завоевателям досталась богатая — груды сокровищ в 150 тысяч мискалей (золотников), сосуды и идолы из храма, оружие, которое было лучше арабского, и многое, многое другое. Следующей была Бухара. Затем по просьбе хорезмшаха Чагана арабы разбили восставших под предводительством Хурзада. Великий хорезмийский ученый абу Райхан Беруни писал тогда: «...и всеми способами рассеял и уничтожил эмир Кутейба всех, кто знал письменность хорезмийцев, кто хранил их предание, всех ученых, так что покрылось все это мраком и нет истинных знаний о том, что было известно из истории во время пришествия к ним ислама».

После Хорезма Кутейба направил свое войско на Самарканд. При осаде этого хорошо укрепленного города были использованы 300 осадных орудий (манджаники), метающих огромные камни.

После жестокого боя город был взят, и ишхад Гурек (титул владыки Согдианы) выдал Кутейбе 100 тысяч молодых людей для пополнения войска арабов. Кроме того, в одно место были свезены все захваченные в Самарканде ценности, а также реликвии из храмов огня. По выражению ученого Табары, «эта груда сокровищ была равна замку». Много сокровищ, а также 100 тысяч рабов Кутейба отправил халифу аль-Валиду, а большой драгоценный камень отправил в дар аль-Хаджжаджу.

Завоевав Согдиану, войска арабов подошли к Уструшане, где в то время располагалось до 400 укрепленных замков-крепостей. «Воины ислама! — напутствовал свое войско арабский военачальник, — перед вами страна Уструшана, страна богатых городов и замков. Надо покорить уструшанцев и обратить в истинную веру — ислам!». Но здесь арабы столкнулись с неожиданными для себя трудностями. Привычные к знойной пустыне, они с трудом продвигались по горной местности. То здесь, то там их ожидали засады и ловушки, устраиваемые уструшанцами, чью тяжелую руку ранее почувствовали на себе персы, греко-македонцы и другие захватчики. Каждая гора в Уструшане была крепостью. Кутейба был взбешен. Только через 100 лет при халифе аль-Мамуне, сыне Гарун-аль-Рашида Великого была покорена Уструшана.

Кутейба же, покорив Чач, Ферганскую долину, Кашгар, совершил успешный набег на соседний Китай.

Со смертью эмира аль-Хаджжаджа ибн Юсуфа влияние и могущество Кутейбы покачнулось. Особенно это стало заметно после смерти халифа аль-Валида, когда к власти пришел Сулейман, с первых шагов своего правления начавший уничтожать сторонников покойного.

Но хитрый Кутейба, по сведениям, послал Сулейману письмо со следующей угрозой: «Если ты не утвердишь меня в моей власти, я скину тебя, как скидывают с ноги сандалию». Послание привело Сулеймана, знавшего, чего стоят слова Кутейбы, в ужас, и Кутейбе была вручена грамота (фирман) на управление Хорасаном.

Однако Кутейба все же поднял мятеж против нового халифа, мятеж, заранее обреченный на провал, так как его поддержали только воины бахила. Долго сражался Кутейба, но выданный своими же воинами, был обезглавлен, а намного позднее объявлен шахидом (мучеником).

Тела Кутейбы, его брата Абдурахмана и еще 7 родственников были похоронены в трех фарсахах (24 км) от древнего Андижана в местности, которая носит название Клыч-Мазар (кладбище сабель), а над могилой был воздвигнут мавзолей.

Мавзолей этот существует по сей день. Во время путешествия по Великому шелковому пути я не раз посещал его, и смотритель Мухаммадали Халдаров на память о временах давно минувших дней подарил мне фотографию мавзолея, где покоится один из могущественных военачальников Древнего Востока эмир Кутейба ибн Муслим.

П. СИЛИН.

Опыт

ПОМОГАЕТ МАХАЛЛЯ

Предпринимательством ныне занимаются все, кто может. Одни — для реализации собственных способностей и удовлетворения потребностей, другие думают не только о себе, как в махалле Янги-Арык, что в Кировском районе, где создано малое предприятие. Специализируется оно на швейном производстве: в оборудованном цехе два десятка работниц шьют легкие куртки, рубашки, другую одежду; сорок надомниц занимаются изготовлением национальных одеял, простыней, наволочек. Продукция реализуется и в махалле, и по договорам в магазинах.

— Создавая малое предприятие, мы преследовали несколько целей, — говорит председатель махаллинского комитета К. Камилов. — Главная — обеспечить по возможности людей работой, дать им возможность заработать, особенно многодетным надомницам, оказать социальную помощь остронуждающимся.

Такую поддержку ощущают на себе несколько десятков семей. В помощь малообеспеченным используется часть средств, поступающих в виде налога от коммерческой деятельности малого предприятия, а также открытых при махалле парикмахерской, лепешечного цеха, от сдачи в прокат посуды, другой кухонной утвари.

Только в этом году малообеспеченным семьям бесплатно была выделена мука — ее приобрели 700 килограммов. Одинокие пенсионеры пользуются рядом льгот за счет бюджета махалли.

— Помочь людям — такую главную задачу мы ставим перед собой, — подчеркнул К. Камилов, — не забывая и о воспитательной работе, особенно среди молодежи. Мы вынуждены в условиях перехода к рынку искать возможности, как заработать деньги. Часть из них идет в помощь нуждающимся.

Как председатель районного координационного совета по работе махаллинских комитетов он добавил:

— В районе имеется двадцать девять махаллинских комитетов. И все они, как и наш комитет, живут нуждами людей. Сейчас во всех махаллях идет активная подготовка к замечательному весеннему празднику — Наврузу.

В. СЛАВИН.

На приусадебном участке

Первые ягоды весны

ЯГОДНЫЕ культуры пробуждаются раньше других плодовых, поэтому посадку их надо проводить в более ранние сроки. Особое внимание следует уделить проведению комплекса агротехнических мероприятий.

НА ЗЕМЛЯНИЧНОЙ ПЛАНТАЦИИ в первой половине марта вносится органическое удобрение — навоз из расчета 15—20 тонн на гектар или 15—20 килограммов на 10 квадратных метров. Если осенью не был внесен суперфосфат, тогда можно весной внести его из расчета 300 кг на гектар. Следует также провести глубокую мульчацию и рыхление вокруг кустов. При рыхлении в ряду вокруг куста одновременно проводится оправка растений. Там, где частично оголены корни, подсыпается рыхлая почва, при этом точки роста (сердечко) оставляют открытыми. Растения очищаются от отмерших, больных листьев, которые выносятся с плантации и сжигаются. К началу цветения (апрель) участок необходимо хорошо обработать, удобрить и к периоду завязывания ягод по предварительно нарезанным бороздам полить.

НА ПЛОДОНОСЯЩИХ УЧАСТКАХ СМОРОДИНЫ следует провести санитарную обрезку: удалить сухие, поломанные, слабые, больные побеги. Однолетние побеги обрезать до места зрелых почек, у четырехлетних кустов оставить 20—30 разновозрастных побегов. Необходима и обработка в ряду и междурядьях с внесением азотных (если они не были внесены осенью) и фосфорных удобрений, а также очистка и подготовка к поливу оросительной системы.

Тем, кто только собирается посадить смородину, надо знать, что она хорошо растет на открытых участках или в междурядьях молодого сада. Посадочный материал — однолетние саженцы с развитой корневой системой с 2—3 боковыми разветвлениями. На индивидуальных участках их можно сажать гуще, в ямы глубиной и шириной 40×40 см, 50×50 см. В каждую яму вносят по 200—300 г суперфосфата в смеси с перегноем (по 1—2 ведра на яму). Сажают смородину несколько наклонно, на 3—5 см ниже корневой шейки и по нарезанным бороздам проводят обильный полив.

НА МАЛИННИКЕ ранней весной проводят ремонт шпалер. С наступлением теплых дней осторожно снимают покрытие, которым укрывали кусты на зиму, развязывают побеги. Сухие, поломанные, недозрелые побеги обрезают и подвязывают к первому и частично ко второму ряду проволоки или к установленному к каждому кусту колу, вносят азотные и фосфорные удобрения, проводят обработку в ряду и междурядьях, освобождают куст от лишних отпрысков, оставляя на нем 10—12 побегов на плодоношение. При закладке нового малинника участок готовится так же, как и под смородину. Междурядья на приусадебном участке допускаются шириной до 1,5—2 м.

Для весенних посадок институтом имени Р. Шредера и всеми плодопитомническими хозяйствами подготовлен посадочный материал районированных и новых сортов. Высокой жароустойчивостью и урожайностью отличаются выведенные в институте сорта смородины: плотномясая, узбекистанская крупноплодная, кишмишная, которые широко размножаются в республике.

Р. АБДУЛЛАЕВ,
зав. отделом селекции НИИСВиВ им. Р. Шредера, кандидат сельскохозяйственных наук.

реклама

СОВМЕСТНО С ТЕХНИЧЕСКИМ УНИВЕРСИТЕТОМ В ШКОЛЕ № 256

создан лицей

ТОЛЬКО выпускник нашей школы-лицея может стать студентом! Это возможно после сдачи экзаменов в наш лицей. Ученики 9-х классов (с узбекским и русским языком обучения), 10-х классов (с узбекским и русским языком обучения).

СПЕШИТЕ сегодня, завтра может и не быть!

Срок подачи документов — до 1 мая. Срок вступительных экзаменов — 1-й тур — июнь; 2-й тур — август 1992 года.

ЗВОНИТЕ по телефону 64-83-12.

ПРИХОДИТЕ! Массив Солнечный. Школа № 256.

НАУЧНО-ПРОИЗВОДСТВЕННЫЙ ЦЕНТР ПО ИРРИГАЦИИ И ВОДНОМУ ХОЗЯЙСТВУ

устанавливает

счетчики холодной воды и стокомеры на трубопроводы любого диаметра.

ЧАСТНЫМ ЛИЦАМ вызывать специалиста открыткой.

Оплата при осмотре — 10 руб.

ОРГАНИЗАЦИЯМ И ПРЕДПРИЯТИЯМ может производиться реализация счетчиков типа ВСКМ-25, 32, 40 (мм).

Заявки направлять на 1992 и 1993 гг.

Наш адрес: 700059, г. Ташкент, ул. Усмана Носирова, 148.

Вниманию главных бухгалтеров!

С 1992 ГОДА ВВОДИТСЯ НОВЫЙ СЧЕТНЫЙ ПЛАН, ОРИЕНТИРОВАННЫЙ НА МЕЖДУНАРОДНЫЕ СТАНДАРТЫ. СПЕШИТЕ! ВЫ МОЖЕТЕ УСПЕТЬ ПРИОБРЕСТИ ЭНЦИКЛОПЕДИЮ БУХГАЛТЕРА — 1992 г. Выпуск № 1.

В энциклопедии приведены обширные комментарии к плану счетов с учетом и применительно к законодательству Республики Узбекистан, план счетов бухгалтерского учета 1992 г., инструкция по применению плана счетов, указания по ведению бухгалтерского учета в малых предприятиях, а также нормативные материалы по налогообложению предприятий и граждан в 1992 г., расчету и применению свободных цен, о нормах командировочных расходов и др.

Стоимость энциклопедии 398 руб. Оплата производится перечислением на р/счет НПФ «НУР» № 100609038 код 172682313 в Куйбышевском отд. ПСБ г. Ташкента, а также производится рассылка наложенным платежом. 700041 г. Ташкент, а/я 8520.

Заказы принимаются с 10.00 до 17.00 по телефонам: 62-78-84, 62-94-95, 67-45-61.

ВНИМАНИЕ: купив первый выпуск энциклопедии, вы имеете право приобретать последующие выпуски со скидкой до 30%.

Ташкентская городская корейская ЦЕРКОВЬ ЕВАНГЕЛЬСКИХ ХРИСТИАН-БАПТИСТОВ приглашает всех желающих посетить богослужения, в которых примут участие гости из США и РЕСПУБЛИКИ КОРЕЯ.

В программе: песни, выступления профессиональных артистов, рассказы гостей о жизни верующих за рубежом и другое.

Начало богослужений:
21 марта (суббота) — в 15.00.
22 марта (воскресенье) — в 12.30.

По адресу: ул. Панченко, 35 (остановка «ГАИ», второй переулок направо, в направлении Тезикова базара).

ДОБРО ПОЖАЛОВАТЬ!

● Издательство «Университет» принимает заказы на изготовление офсетным способом буклетов, календарей, этикеток и другой печатной продукции.

● Приглашает на постоянную работу квалифицированных печатников плоскопечатных машин.

Оплата по договоренности.

Адрес издательства: вузгородок, ТашГУ им. В. И. Ленина. Телефон 46-36-45.

МАЛОЕ ПРЕДПРИЯТИЕ «СТРОЙМАТЕРИАЛЫ»

продает

По перечислению для организаций и за наличный расчет частным лицам фундаментные блоки для кирпичных жилых домов и керамзитовые блоки.

Телефон 45-58-59.

«Открой свое сердце Богу»

Хочешь ли ты понять, кто есть Бог?
Хочешь ли обрести его для себя?
Тогда приходи на наш молодежный вечер, в программе которого:
выступление гостей из США и Республики Корея, молодежный спектакль, песни и танцы.
Вечер состоится 20 марта в 17.00 в ДК текстильщиков им. Ю. Гагарина.
Мы ждем тебя. Вход свободный.

Корейская церковь евангельских христиан-баптистов.

Артель старателей «Кызылкум» приглашает на работу

в Узбекистане, а также в регионах СНГ опытных специалистов: машинистов бульдозеров, экскаваторов, автокранов, водителей дизельных автомашин, автоэлектриков, электрослесарей, токарей, фрезеровщиков, строителей—штукатуров, маляров, столяров-плотников. Заработная плата от 7.000 до 10.000 рублей в месяц.

Специалисты обеспечиваются жильем в общежитии, питанием.

Справки по телефону 35-73-32 (отдел кадров).

Наш адрес: 700052, г. Ташкент. Куйбышевский район, ул. Садыкова, 25. Артель «Кызылкум» (троллейбусы: 4, 5 до конечной остановки в сторону экскаваторного завода).

Служба срочных объявлений

ОБМЕН КВАРТИР ИНОГОРОДНИЙ

● 2-комн. кооп. квар. на 3 эт. кирп. дома около м. «Хамза» (29,4 кв. м, телефон, лоджия 12 кв. м. застеклена, выплачена) на равноценную в Одессе или меняю на новый а/м «ВАЗ»-2104, 07, 09, Москвич-2140. Тел. 72-18759.

МЕСТНЫЙ

● 4-комн. квар. м-в Чор-Су на 3-комн. на Лисунова. Тел. 42-90-21.

● 3- или 4-комн. квар. на плановый дом по договоренности во Фрунзенском р-не. Тел. 50-04-83 после 17.00.

● 3-комн. квар. около м. «Ганга» на 2- и 1-комн. Тел. 29-97-54.

● 2-комн. план. дом на 2- и 1- или 2-комн. квар. Тел. 33-18-74.

КУПЛЮ

● Холодильник, кондиционер, можно б/у. Тел. Тел. 57-69-21.

● Вяз. машины «Нева» б/у, списанные, пряжу акрил. Тел. 97-56-34.

● Дачу недорого. Тел. 66-37-46. С 14 до 16.00.

● Фотоаппарат «Зенит-122» и подзорные трубы. Тел. 76-61-16.

● Дачу недалеко от Ташкента и вагончик д/дачи (недорого). Тел. 67-55-12, 45-67-90. С 19 до 22.00.

● Недорого квар. 1, 2, 3-комн. Тел. 29-68-73.

● «Чернивчанку», «Меду», «Буковинку». Тел. 62-21-56.

СНИМУ

● Квар. на длительный срок. Тел. 92-13-16 после 18.00.

● 1- или 2-комн. квар. Тел. 55-34-56.

● Квар. по линии метро. Тел. 69-47-79.

● Квар. 2- или 3-комн. для семьи из 3 чел. в центре с телефоном. Чистоту и сп. гарантирую. Тел. 32-24-07.

● Срочно 1-комн. квар. на 1 год во Фрунзенском р-не, Чиланзаре. Тел. 50-92-93 после 18.00.

СДАЮ

● 3-комн. квар. за СКВ. Тел. 75-86-92.

● Квар. за СКВ. Тел. 78-58-22.

● 2-комн. квар. недалеко от м. «Хамза» за СКВ. Тел. 78-60-65. С 18 до 23.00.

● 2-комн. квар. за СКВ. Тел. 56-32-92.

РАЗНОЕ

● Кооператив «Мелиоратор» при Октябрьском райисполкоме ликвидируется. Претензии принимаются в течение месяца со дня опубликования объявления по адресу: г. Ташкент, ул. Кодирий, д. 7 «а». Тел. 41-82-45.

● МП «Таминотчи» и «Сбытовик» при арендном предприятии СКТБ с ОЭП треста «Узагросантехгазмонтаж» ликвидируется. Претензии принимаются в течение месяца со дня опубликования объявления по адресу: 700154, г. Ташкент, Сергели, Южная промзона.

● Кооператив «Эталон» при Октябрьском РИКе ликвидируется, претензии принимаются в течение месяца со дня опубликования объявления.

● Кооператив «Прана» при Куйбышевском райисполкоме ликвидируется.

● Кооператив «Мастер» ликвидируется.

К ГАРМОНИИ ТЕЛА И ДУХА

Таэквондо с недавнего времени перестало для узбекистанцев быть экзотикой. И в первую очередь благодаря его основателю — президенту Международной федерации таэквондо (ИТФ) генералу Чой Хон Хи, с именем которого во многом связано становление и развитие таэквондо в нашей республике.

Многочисленные секции, клубы и даже гимназии, где ташкентские мальчишки и девчонки посредством этого вида восточных единоборств приобщаются к древнейшей восточной философии, постигают таинство самопознания и самосовершенствования — показательный факт его деятельности.

Одной из таких гимназий руководит чемпион бывшего СССР по каратэ, чемпион Европы, победитель многих международных турниров по таэквондо (ИТФ), главный тренер сборной Республики Узбекистан Эдуард Ли.

Официально эта гимназия существует всего 2 года. Срок, безусловно, небольшой. И говорить о каких-либо успехах, казалось бы, рано. Однако воспитанники Эдуарда Ли уже успели заявить о себе не только на республиканских, но и на международных соревнованиях. А на проходившем в прошлом году в Лондоне чемпионате Европы по таэквондо, где двое ташкентцев стали чемпионами, хрупкая, женственная воспитанница гимназии Оля Ким не только покорила лондонцев, но и завоевала в командном зачете бронзовую медаль.

Улыбнулась фортуна ученикам Эдуарда и в соревнованиях в Германии, Польше, Малайзии. Впрочем, это не удивительно, если учесть, что всего за два года 28-ми его спортсменам были вручены черные пояса.

...В спортивном зале, где мы встретились с Эдуардом, шла тренировка. Несколько десятков мальчишек и девчонок в белоснежных костюмах, подпоясанных разноцветными поясами, свидетельствующими об уровне их подготовки, сосредоточенно отрабатывали очередной тыль — упражнение по технике. Получалось не у всех, и Эдуард уже в который раз, останавливаясь возле новичков, терпеливо показывал правильную постановку ног, рук.

— Эдуард, — спрашиваю у него во время короткого перерыва, — таэквондо, как и любой вид спорта, предполагает наличие если не таланта, то каких-то данных, дабы достичь определенных высот. И, естественно, каждый тренер стремится, чтобы его воспитанники этими данными обладали. Существует ли какой-либо отбор у вас, и если да, то по каким критериям вы его осуществляете!

— Ну если бы наша цель заключалась только в воспитании чемпионов, думаю, таэквондо не обрело бы столько поклонников. Что же касается критериев, то непременными условиями являются лишь желание заниматься и соответствующее здоровье.

— В том, что последнее условие необходимо, я уже успела убедиться, наблюдая за тренировкой. Правда, меня, да, думаю, и многих других, беспокоит, насколько соответствует сложность выполняемых упражнений физическому развитию детей... Ведь возрастной градации у вас нет, а, например, отжиматься на кулаках да еще с отрывом от пола не каждый взрослый мужчина сможет. Не сказываются ли такие нагрузки на самочувствии ваших воспитанников!

— Во-первых, я по специальности врач, что, кстати, играет немаловажное значение: наблюдая за ребятами, я могу определить интенсивность нагрузки для каждого. Новичкам, например, дается возможность для отдыха в процессе тренировки, вводятся упражнения на восстановление дыхания. Во-вторых, детей утомляют однообразие и монотонность. Жесткий, интенсивный ритм тренировки, постоянное движение мобилизуют ребят, не дают расслабиться. Конечно, затраты энергии большие, но главное — остается желание продолжать тренировки.

Я, как и другие мои коллеги, работаю в тесном контакте с родителями. И то, что еще ни разу за мою практику не поступало жалоб с их стороны, убеждает, что система тренировок разработана верно.

— Знакомите ли вы на тренировках своих воспитанников с азами восточной философии, без знания которой, на мой взгляд, невозможно полное овладение каким-либо видом восточных единоборств!

— Дело в том, что наши дети живут в несколько другой атмосфере, чем корейские или, скажем, китайские, для которых восточная философия естественна. Для наших же ребят все гораздо сложнее. Чтобы понять суть ее, нужен опыт. Поэтому мы подводим их к гармонии духа и тела ступенчато: через форму движений к форме мысли.

— Давайте несколько сменим тему. Нерентабельность спорта, тем более любительского, привела к тому, что многие секции, клубы оказались в буквальном смысле на грани закрытия. Коснулось это и тех, кто арендовал спортзалы в школах, в частности вас...

Я разговаривала с директором школы № 72 Н. В. Поцевой, где занимались ваши таэквондисты и откуда вас недавно «попросили», и поняла, что повышение арендной платы — мера для школы вынужденная, учитывая, что только на текущий ремонт в этом году ей потребуется из собственного и без того тощего «кармана» выложить 57 тысяч.

И все же, как вы оцениваете создавшееся положение!

— Конечно, мы понимаем, что рост арендной платы идет не от хорошей жизни. Но нам от этого не легче, так как мы плату за обучение не подняли. Другое дело, что отношение к спорту все более становится потребительским. А ведь к нему надо подходить с другими мерками, оценивать по другим критериям, не материальным. Спорт — это прежде всего здоровье людей, особенно детей, и физическое, и нравственное.

— Но вы все-таки нашли выход из положения...

— Да, нам пошли навстречу в юридическом институте, где за минимальную плату предоставили спортивный зал. Кстати, он больше приспособлен для занятий: здесь есть раздевалки, душевые и т. д. Да и его расположение в центре города, рядом с метро, автостанцией, удобно для ребят.

Кстати, мы будем бесплатно тренировать группу студентов этого института для ДНД.

— Поддерживаете ли вы контакты с аналогичными гимназиями, клубами!

— Конечно. Мы проводим совместные тренировки, соревнования. Без этого не будет роста. Регулярно обмениваемся опытом, тем более что все мы работаем в одном центре.

— Ваши планы на ближайшее время!

— В марте состоится первенство Узбекистана среди юношей, а летом — среди взрослых, в которых примут участие и мои воспитанники. Но главное событие этого года — чемпионат мира в КНДР, на котором, надеюсь, Узбекистан будут представлять и наши гимназисты.

И. ГРИБОВА.

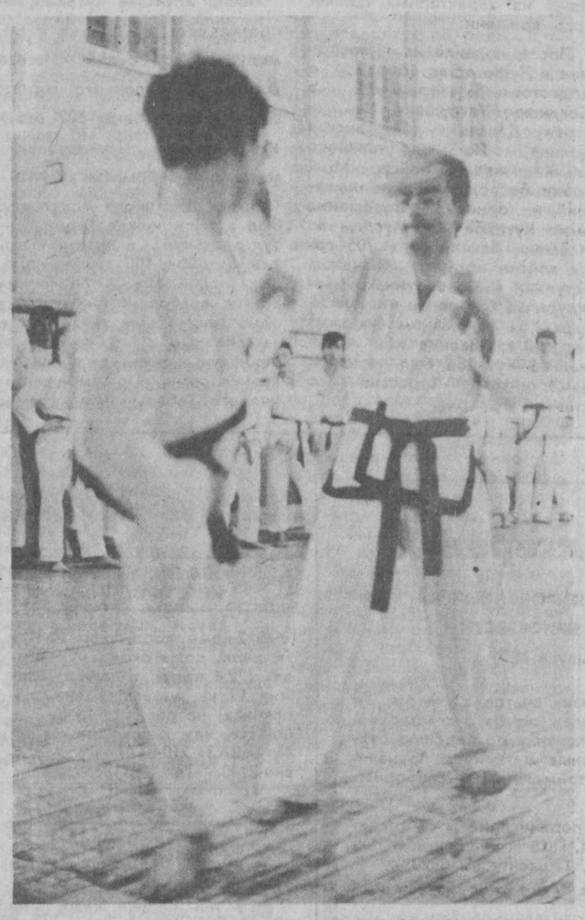

НА СНИМКАХ: Э. Ли со своими воспитанницами — бронзовой чемпионкой чемпионата Европы О. Ким, С. Пинхасовой, чемпионками Узбекистана В. Саркисовой и И. Тен; момент тренировки; таэквондист Артемка.

Фото Р. Шарипова.

От отдела социально-бытовых проблем и информации.

Когда материал готовился к выходу в печать, в жизни гимназии произошло важное событие: Эдуард Николаевич Ли стал обладателем четвертого дана и ему присвоено звание «Заслуженный тренер Республики Узбекистан».

РЕКЛАМА ОБЪЯВЛЕНИЯ

БИККС

Малое внедренческое предприятие «Алина»

производит реализацию плит

из экологически чистого древесно-стружечного материала, выполненного на основе магнезиального цемента различной цветовой гаммы, имитирующего мрамор, малахит, пластик, а также производит отделку стен различных помещений этими плитами.

Телефоны: 90-94-85, 91-31-08, 98-64-53, 68-70-35.
Телефакс. 8-3712-90-41-97.
Адрес: г. Ташкент, ул. Зебо Шамсутдиновой, тупик 2.

Ассоциация «БИККС».
Узбекское рекламное агентство «Сарбон»
А/О «Союзреклама».

Министерство культуры Республики Узбекистан
РГКО «Узгосэстрада»

В ЗДАНИИ ОКРУЖНОГО ДОМА ОФИЦЕРОВ
28, 29 МАРТА в 18.00

МИНИ-ТЕАТР «ДЕ РИБАС»
ОДЕССКИЙ ЦЕНТР ЮМОРА И САТИРЫ
«А ОДЕССА УЛЫБАЕТСЯ»
ПРЕДСТАВЛЯЕТ

конкурсантов телепередачи «Аншлаг... Аншлаг», постоянных участников Одесской юморины, группу музыкальной пародии «КАМЕРТОН».

Билеты продаются в кассе ОДО с 11 до 18.00.

ВЕЛИКОЛЕПНЫЕ ПЕЧАТИ И ШТАМПЫ

24 ЧАСА — ВРЕМЯ ИСПОЛНЕНИЯ — ДОБРО ПОЖАЛОВАТЬ!

долговечно
качественно
на любом языке
любой сложности
оснастка на выбор
юридически законно

ТАШКЕНТ

"ФАЙЗ Лтд."
700003 Ташкент
ул. Байнал-Минал-2

Контакты по телефону:
45 45 56
45 43 56

ВНИМАНИЕ!

ЦЕНТР КУЛЬТУРЫ И ДУХОВНОСТИ «ТЕКСТИЛЬЩИК»

Врач экстрасенс-психолог БАБАДЖАНОВ Камилджон

с 30 МАРТА по 4 АПРЕЛЯ

ПРОВОДИТ

ОЗДОРОВИТЕЛЬНЫЕ СЕАНСЫ.

Посетив пять оздоровительных сеансов, вы избавитесь от головной боли, бессонницы и неврозов, бронхита и астмы, сахарного диабета, остеохондроза, полиартрита и артрита, гипертонии и почечного давления, желудочно-кишечных и сердечно-сосудистых заболеваний.

Мы поможем вам избавиться от лишнего веса и вредных привычек (курение и алкоголизм).

Мы ждем вас!
Контактный телефон 53-36-65.
Наш адрес: ул. Бабура, 45.

В ДОМЕ ЛЕКТОРА
(ул. А. Кадыри, 13, комн. 85)

ОБЪЯВЛЯЕТСЯ

ОЧЕРЕДНОЙ ПРИЕМ

В ТРЕХМЕСЯЧНУЮ

ЭКСПРЕСС-ШКОЛУ

«ФОТОГРАФ ШИРОКОГО ПРОФИЛЯ».

В программе обучение всем видам фотографии.

По окончании выдается диплом.
Контрольный сбор **24 марта** в 17.00.
Справки по телефону 44-55-82.

В УЧЕБНО-КУРСОВОМ КОМБИНАТЕ «Главташкентстроя»

ОТКРЫВАЮТСЯ

ВЕЧЕРНИЕ ПЛАТНЫЕ КУРСЫ ГАЗОЭЛЕКТРОСВАРЩИКОВ.

Контрольный сбор — **23 марта** в 18.00.
Адрес: г. Ташкент, массив Чиланзар, площадь Актепе, ул. Лутфи, 6. Телефоны: 78-05-15, 78-05-17.

УЗБЕКСКОЕ ХОРЕОГРАФИЧЕСКОЕ УЧИЛИЩЕ

В ДНИ ВЕСЕННИХ ШКОЛЬНЫХ КАНИКУЛ

с 23 по 28 марта
с 10 до 14.00

ОРГАНИЗУЕТ КОНСУЛЬТАЦИИ

для желающих поступить в училище школьникам 3-х и 6-х классов.

Наш адрес: г. Ташкент, ул. Педагогическая, 31 (троллейбусы: 3, 11; автобус 97, остановка «Ул. Баранова»; метро — станция «Проспект Космонавтов»).

Телефоны для справок: 56-24-36, 56-05-28, 56-33-27.

В ГОРОДСКОМ ДОМЕ ЗНАНИЯ

ПРОДОЛЖАЕТСЯ ПОКАЗ

ЗАРУБЕЖНЫХ КОМЕДИЙНЫХ ЛЕНТ

с 25 по 31 МАРТА

ДЕМОНСТРИРУЕТСЯ

ЗНАМЕНИТАЯ ЭКСЦЕНТРИЧЕСКАЯ КИНОКОМЕДИЯ

«УКРОЩЕНИЕ СТРОПТИВОГО»

(производство Италии).

В главных ролях: Адриано ЧЕЛЕНТАНО, Орнелла МУТТИ.

...Это забавная история о похождениях Эмилио, страстного и пылкого женоненавистника...

Начало: 26, 28, 29, 30 марта — 13.30. 15.30, 17.30, 19.30; 25 марта — 15.30, 17.30, 19.00; 27 марта — 13.30. 15.15, 17.00; 31 марта — 11.30, 13.30, 15.30, 17.15.

Телефоны: 56-85-58, 56-55-89.
Билеты продаются в кассе Дома знаний.

ПЕРВЫЙ ТАШКЕНТСКИЙ ГОСУДАРСТВЕННЫЙ МЕДИЦИНСКИЙ ИНСТИТУТ

объявляет прием

В АСПИРАНТУРУ, КЛИНИЧЕСКУЮ ОРДИНАТУРУ
на 1992 год

ПО СПЕЦИАЛЬНОСТЯМ

ОЧНАЯ АСПИРАНТУРА: **анатомия человека, нормальная физиология, кожные и венерические болезни, патологическая анатомия, гистология, стоматология, урология;**

ЗАОЧНАЯ АСПИРАНТУРА: **акушерство и гинекология, стоматология;**

КЛИНИЧЕСКАЯ ОРДИНАТУРА: **акушерство и гинекология, внутренние болезни, хирургия, лучевая диагностика, педиатрия, нервные болезни, фтизиатрия, кожные и венерические болезни, анестезиология и реаниматология, детская хирургия, инфекционные болезни, психиатрия, глазные болезни, ЛОРболезни, клиническая фармакология, урология, эндокринология, стоматология, нейрохирургия.**

Для участия в конкурсе необходимо представить документы: заявление на имя ректора, характеристику, копии диплома и удостоверения об окончании интернатуры, автобиографию, личный листок по учету кадров, 3 фотографии. Для поступающих в аспирантуру дополнительно представить выписку из зачетной книжки, ксерокопии опубликованных работ или реферат по специальности.

Зачисление врачей в клиническую ординатуру будет проводиться на договорной основе.

Срок подачи документов — **до 28 мая.**

За справками обращаться; 700047, г. Ташкент, ул. Хамзы, 103, отдел аспирантуры.

ПРОФЕССИОНАЛЬНО-ТЕХНИЧЕСКОЕ УЧИЛИЩЕ № 23

объявляет прием

УЧАЩИХСЯ

ПО СПЕЦИАЛЬНОСТЯМ:

ВОДИТЕЛЬ ТРАМВАЙНЫХ ВАГОНОВ 3-го класса (срок обучения — 5 месяцев);

ВОДИТЕЛЬ ТРОЛЛЕЙБУСНЫХ МАШИН 3-го класса (срок обучения — 6 месяцев);

СЛЕСАРЬ-ЭЛЕКТРИК ПО РЕМОНТУ ЭЛЕКТРООБОРУДОВАНИЯ ПОДВИЖНОГО СОСТАВА ТРАМВАЙНЫХ ВАГОНОВ И ТРОЛЛЕЙБУСОВ (срок обучения — 6 месяцев).

На учебу принимаются лица, уволенные в запас из рядов Советской Армии, а также девушки 20 лет и старше.

Принятым на учебу выплачивается стипендия в размере 379 рублей в месяц, во время стажировки на пассажирских машинах и трамвайных вагонах учащимся выплачиваются стипендия и 90% суммы тарифной ставки водителя 3-го класса, что составит 579—708 рублей в месяц.

Иногородним предоставляются общежитие и городская прописка, бесплатный проезд в трамваях и троллейбусах г. Ташкента.

Начало занятий — 5, 10, 15, 20, 25 числа каждого месяца.

При училище работают курсы по подготовке водителей автотранспортных средств категории «В». Срок обучения — 3,5 месяца. Начало занятий — по мере укомплектования учебных групп.

За справками обращаться по адресу: Куйбышевский район, ул. Темур Малик, 3 «а» (автобусы: 17 «з», 112, 83; трамваи: 6, 22, 13; троллейбусы: 18, 9, остановка «Депо «Красновосточное»).

Телефон 63-38-93.

Внимание!

В связи с производством ремонтно-профилактических работ на водоводах и водопроводных сетях, а также в связи с подготовкой к работе в весенне-летний период 1992 года

ТРЕСТ «ВОДОКАНАЛ»

ИЗВЕЩАЕТ

АБОНЕНТОВ ГОРВОДОПРОВОДА

ОБ ОТСУТСТВИИ ХОЛОДНОЙ ВОДЫ И ПОНИЖЕНИИ ДАВЛЕНИЯ

на водопроводных сетях:

24 марта с 9.00 до 9.00 26 марта

Понижение давления воды — Куйбышевский район: ул. Ленинских курсантов №№ 42, 50, 56, 58, 98, 101, 102, 103, 111, 123, 125, шоссе Луначарского — частично.

25 марта с 9.00 до 9.00 26 марта

Понижение давления воды — Чиланзарский район: кварталы 6, 8, 9 — общее понижение, квартал Ц — частично;

Отсутствие воды — Чиланзарский район: квартал 8, дома №№ 48, 49, 50, 6 «а», квартал 9, дома №№ 17, 18, 19, 22, 23, 24, ул. Волгоградская от проспекта Дружбы народов до ул. Лутфи.

В места отсутствия воды будут направляться автоводовозы.

Телефоны для справок: 33-15-95, 33-75-95, 56-60-06.

СБЕРЕГАТЕЛЬНЫЙ **БАНК**

ВНИМАНИЮ НАСЕЛЕНИЯ!

Где можно хранить документы и ценности?

В ИНДИВИДУАЛЬНЫХ СЕЙФАХ ТАШКЕНТСКОГО БАНКА

Сберегательного банка Республики Узбекистан.

При этом обратите внимание на следующие преимущества:

— вам гарантируется анонимность вложения и сохранность принятых на хранение ценностей и документов,

— срок хранения устанавливается вами,

— по вашему желанию первоначальное вложение в сейфовую ячейку может сделать доверенное лицо по нотариально заверенной доверенности,

— на хранящиеся ценности и документы вы можете сделать нотариально заверенное завещание одному или нескольким лицам, независимо от того, являются они наследниками или нет,

— плата за аренду сейфовой ячейки взимается по договорным ценам в зависимости от емкости ячеек и срока хранения.

Индивидуальными сейфами Ташкентского банка вы можете воспользоваться в следующих отделениях: Сергелийское — массив Сергели-4, дом 31 «а». Телефон 58-15-69. Чиланзарское — ул. Яна Рудзутака, 1 «б». Телефон 53-87-06.

Более подробную информацию вы сможете получить по телефонам: 33-51-95, 33-78-02.

Ташкентское городское управление Сберегательного банка.

ПРОФЕССИОНАЛЬНО-ТЕХНИЧЕСКОЕ УЧИЛИЩЕ № 42

ОБЪЯВЛЯЕТ ПРИЕМ

НА КУРСЫ

по изучению основ алгоритмизации и программирования на Бейсик;

основ работы с ОС и инструментальными средствами (Norton Comanuder редакторами текстов СУБД).

Обучение проводится на базе IBM IBMPC.

По окончании курса обучения выдается удостоверение установленного образца.

Начало занятий — **25 марта и 1 апреля.**

Стоимость обучения — 350 рублей.

Оплата — за наличные и по перечислению.

Наш адрес: г. Ташкент, ул. Д. Абидовой, 70. ПТУ-42 (автобусы: 72, 67, 51, 91, 19, 92, 9; трамваи: 2, 16, остановка — «Парк «Победа»).

Справки по телефону 34-37-12.

ТЕАТР

АКАДЕМИЧЕСКИЙ БОЛЬШОЙ ТЕАТР РЕСПУБЛИКИ УЗБЕКИСТАН им. А. НАВОИ — 20 марта **Раймонда,** 21 марта **Концерт,** 22 марта **Вечер балета.** Начало в 19.00. 22 марта в 12.00 **Коппелия.**

АКАДЕМИЧЕСКИЙ РУССКИЙ ТЕАТР ДРАМЫ им. М. ГОРЬКОГО — 20 марта в 18.00, 22 марта в 11.00 **Психолог,** 22 марта в 17.00 **Ночные забавы.**

ТЕАТР ОПЕРЕТТЫ — 20 марта в 18.00 **Искушение Пенелопы,** 21 марта **Веселая вдова,** 22 марта **Творческий вечер заслуженного артиста Узбекистана Н. Шатского.**

ТЕАТР ЮНОГО ЗРИТЕЛЯ — 21 марта в 12.00 **Звезды на ладони** (на узбекском языке), 22 марта в 12.00 **Звезды на ладони** (на русском языке).

РЕСПУБЛИКАНСКИЙ ТЕАТР КУКОЛ — 21 марта в 11.00 **Бей, дубинка!** (на русском языке), в 14.00 **Бей, дубинка!** (на узбекском языке), 22 марта в 11, 14.00 **Золушка.**

ЦИРК

19, 20 марта в 18.30 — **гастроли «ЦИРК ЛИЛИПУТОВ»,** большая разнообразная программа.

21 марта в 11, 14, 17.00 — праздничные представления, посвященные празднику Навруз, — «АССАЛОМ, НАВРУЗ!».

КИНО

21, 22 МАРТА

Дворец искусств им. А. Навои — «БОЛЬШЕ, ЧЕМ ЗАКОН» (большой зал, 11, 13, 15, 17, 19.00), «ГОСПОДИН ЗЯТЬ» (пр-во Индии, малый зал, 10, 13, 16, 19.00).

Фуркат — «ТЕМИР ЭРКАК» (11, 13.30), «ЧАНДНИ» (14.30, 17.30, 20.30).

Москва — «ВЕРА» (11, 13.30, 16, 18.20, 20.40).

Дустлик — «ЧАНДНИ» (11, 12, 14, 15, 17, 18, 20, 20.40).

Ташсовет — «ПО ЗАКОНАМ ДЖУНГЛЕЙ» (11, 13.30, 16, 18.30, 21.00).

Редактор Э. М. ЭРНАЗАРОВ.

УЧРЕДИТЕЛИ: Ташкентский городской Совет народных депутатов и журналистский коллектив «Вечернего Ташкента».

Вечерний Ташкент

Адрес редакции — 700000, г. Ташкент, ГСП ул. Ленинградская, 32.

Газета выходит ежедневно, кроме субботы и воскресенья.

Справки по редакции 32-53-76. Справки по письмам, 33-29-70, 32-53-79.

По вопросам объявлений и рекламы обращаться по телефонам: 33-81-42, 33-56-67, 32-55-34. Ответственность за достоверность сведений в рекламе и объявлениях несет рекламодатель.

Издательско - полиграфический концерн «Шарк» Республики Узбекистан. Адрес: 700000, г. Ташкент-ГСП, ул. «Газеты «Правда», 41.

Тираж 111.080. Индекс 64691.г Заказ № Г-21. Время подписания в печать по графику в 11.30. номер подписан 11.50. 1 2 3 4 5 6 7 8 9 10 11 12.