Общественно-политическая городская газета

Вечерний Ташкент

Газета выходит с 1 июля 1966 года

№ 62 (8. 004) ◆ Понедельник, 30 марта 1992 года ◆ Цена 1 руб.

Указ Президента Республики Узбекистан

О повышении размеров пенсий, стипендий и заработной платы работникам бюджетных учреждений

В целях обеспечения социальной защиты населения республики и прежде всего его уязвимых слоев в условиях роста розничных цен на потребительские товары и услуги:

1. Повысить с 16 марта 1992 года заработную плату работникам народного образования, здравоохранения, культуры, социального обеспечения, науки, жилищно-коммунальной отрасли, правоохранительных органов и системы Министерства по делам обороны Узбекистана в 1,7 раза, включая ежемесячные компенсационные выплаты на льготное питание.

2. Увеличить с 16 марта 1992 года в 1,5 раза стипендии студентам вузов, аспирантам, докторантам, учащимся техникумов и профтехучилищ, не обеспечиваемым обмундированием и питанием, сохранив при этом в прежних размерах ежемесячные доплаты на льготное питание и 50-процентные скидки со стоимости обедов в студенческих столовых и буфетах.

3. Установить с 16 марта 1992 года на территории Республики Узбекистан минимальный размер заработной платы и трудовой пенсии 550 рублей в месяц.

Участникам и инвалидам Великой Отечественной войны установить размеры пенсий, исходя из минимума в размере 700 рублей, доведя при этом размер пенсий инвалидам Великой Отечественной войны III группы до уровня минимальной заработной платы.

4. Установить с 1 апреля 1992 года необлагаемый минимум доходов граждан в размере 550 рублей в месяц.

5. В целях выравнивания уровня доходов населения считать необходимым повысить ставки подоходного налога с заработков, превышающих 1.600 рублей в месяц. Исходя из этого, Кабинету министров уточнить конкретные размеры ставок подоходного налога и довести до плательщиков.

6. Министерствам, ведомствам, ассоциациям, концернам, предприятиям и хозяйствам республики обеспечить реализацию комплекса мер по дальнейшему повышению заработной платы работающих с учетом определенного в настоящем Указе минимума за счет роста производительности труда и наращивания объемов производства (работ и услуг).

7. Узгосбанку, соответствующим коммерческим банкам, министерствам и ведомствам, Пенсионному фонду, Министерству социального обеспечения Республики Узбекистан, руководителям бюджетных учреждений и учебных заведений обеспечить до 1 апреля 1992 года авансовые выплаты исходя из установленных настоящим Указом размеров пенсий, стипендий и заработной платы.

8. Кабинету министров при Президенте Республики Узбекистан принять постановление, предусматривающее организационные меры по реализации настоящего Указа.

9. Министерству юстиции Реопублики Узбекистан в месячный срок подготовить предложения о приведении действующего законодательства в соответствие с настоящим Указом.

10. Контроль за выполнением Указа возложить на Кабинет министров и Госбанк Республики Узбекистан.

Президент Республики Узбекистан И. КАРИМОВ

гор. Ташкент,
26 марта 1992 года.

КУРУЛТАЙ РАБОТНИКОВ АГРОПРОМКОМПЛЕКСА

В субботу во Дворце дружбы народов состоялся традиционный курултай работников агропромышленного комплекса республики. Одно из основных его отличий от предыдущих в том, что это первый курултай независимой Республики Узбекистан. Главная особенность нынешнего большого совета земледельцев и тех, кто им помогает, в сложности задач по обеспечению населения республики и ее промышленности продукцией сельского хозяйства в непростых условиях перехода к рыночным отношениям.

Открыл курултай премьер-министр республики А. Муталов.

С докладом об итогах работы за прошлый год и задачах, стоящих перед работниками комплекса в нынешний переходный период, выступил министр сельского хозяйства республики М. Исламов. В минувшем году земледельцы республики получили 200 тысяч тонн сверхпланового хлопка. Свободная продажа 5 процентов планового урожая и всего сверхпланового значительно расширила возможности земледельцев по совершенствованию своей работы. Этому теперь будут способствовать и установленные на днях постановлением Кабинета министров при Президенте Республики Узбекистан новые закупочные цены, а также идущие на селе позитивные перемены. Однако, как подчеркивалось, помощь селу надо наращивать.

В прениях по докладу выступили хоким Бухарской области Д. Ядгаров, президент Академии сельскохозяйственных наук Республики Узбекистан А. Имамалиев, председатель колхоза имени Ким Пен Хва Среднечирчикского района Т. Мадияров, участница курултая из Кашкадарьинской области С. Рахимова, генеральный директор объединения «Ташкентский тракторный завод» В. Беляев, руководитель рисоводческого хозяйства Тахтакупырского района Республики Каракалпакстан А. Адылов, участница курултая из Ангорского района Сурхандарьинской области М. Хаитова, хоким Андижанской области К. Холмирзаев, доярка из Зааминского района Джизакской области Г. Юлдашева и другие.

На курултае выступил с речью Президент Республики Узбекистан И. А. Каримов. В своем выступлении он пожелал работникам агропромышленного комплекса создания крепких структур, отвечающих требованиям времени и помогающих добиваться более весомых результатов труда, повышать жизненный уровень работников комплекса.

Участники курултая приняли обращение ко всем труженикам агропромышленного комплекса республики.

В заключение мастера искусств и молодые исполнители дали большой концерт участникам курултая.

Указ Президента Республики Узбекистан

Об объявлении Руза хайит выходным днем

Принимая во внимание пожелания мусульман независимой Республики Узбекистан, а также в целях укрепления согласия и милосердия среди граждан объявить 4 апреля нынешнего года — день религиозного праздника Руза хайит (ийд ал-фитр), а в последующие годы первый день Руза хайита — выходным днем.

Президент Республики Узбекистан И. КАРИМОВ

гор. Ташкент,
27 марта 1992 г.

СОХРАНИТЬ КОЛЛЕКТИВ

Рынок все настойчивее стучится в дверь. Это чувствуют все — от производителей до потребителей. В этих условиях нельзя жить только днем сегодняшним. Важно видеть перспективу — что делать завтра. На заводе «Ташсельмаш» считают, что самое главное на будущее — сохранить жизнедеятельность трудового коллектива. Здесь практически не сократилось число специалистов, это в то время как на других производствах идет значительное сокращение рабочих мест.

— Кадры — наше будущее, — считает заместитель председателя профкома предприятия М. З. Гильмияров. — Мы всеми силами будем защищать и сохранять их, потому что уверены — наступят лучшие времена.

Но сегодня заводу пришлось значительно сократить выпуск основной продукции — хлопкоуборочных машин. В месяц их производится всего 60 штук, да и те «затовариваются» подолгу заводскую территорию. Отпугивает покупателей цена — до полумиллиона рублей за экземпляр. И снизить невозможно — очень уж высока себестоимость.

Но безвыходных ситуаций нет, тем более когда стоит вопрос о выживании. Если сегодня не по карману укомплектованные машины, то хозяйства охотно приобретают запчасти к уже имеющимся у них. Усвоив конъюнктуру рынка, «Ташсельмаш» резко увеличил выпуск шпиндельных барабанов, рабочих аппаратов, других дефицитных узлов и деталей. Спрос на них не ослабевает, и заводские специалисты не остаются без работы.

Отрадно, что профком завода не оставляет без внимания одно из главных направлений своей деятельности — решение социальных вопросов. В нынешнем году в связи с трудностями с поставками предприятие было вынуждено определенной части рабочих и служащих предоставить неоплачиваемый отпуск. Но им были выплачены пособия, предоставлены льготы.

Для всех работников оставили прежней плату за содержание детей в дошкольных учреждениях. Львиную долю профком доплачивает за пребывание работников «Ташсельмаша» в профилактории, зоне отдыха предприятия.

Но, как говорится, не хлебом единым жив человек. Заводчане изыскали средства, чтобы достроить Дворец культуры, и скоро состоится его торжественное открытие. Затеплилась надежда у очередников на получение квартиры: уже в этом году в жилгородке «Ташсельмаша» приступают к строительству девятиэтажного жилого дома на 144 квартиры.

В. СЛАВИН.

Ближе к населению

При поликлинике № 37 Сергелийского района действует отделение диспансеризации. Однако не все жители торопятся посетить его. Многодетным женщинам некогда, у них много забот и особенно сейчас, когда кругом очереди. Некоторые участники и инвалиды войны не в состоянии прийти сюда. Работающих на производстве, пока не заболеют, не дозовешься. И тогда заведующая первым терапевтическим отделением, проработавшая много лет участковым врачом, Дильбар Умаровна Закирова на одной из врачебных пятиминуток предложила изменить форму работы — проводить диспансерное обследование непосредственно на участках.

Ее предложение поддержали. Вот только врачей узких специальностей — невропатолога, хирурга, офтальмолога, лор-врача — не знали, как снять с приема на целый день, ведь к ним всегда много больных. Однако при желании можно найти выход из положения. Определили для диспансерного обслуживания по месту жительства два дня — субботу и среду. В выездную бригаду включили также опытных медицинских сестер, которые тут же на месте берут основные анализы, а при необходимости проводят физиотерапевтическое лечение на переносной медаппаратуре. Врачи после обследования выписывают рецепты на лекарства, малообеспеченным они раздаются бесплатно.

Эксперимент, который начало первое терапевтическое отделение, дает хорошие результаты. За день проходят диспансерное обследование 45—50 человек, причем охватываются и те участки, за которыми постоянно не закреплены участковые врачи.

С целью профилактики заболеваемости в поликлинике открывается диагностическое отделение с компьютерным банком сведений о здоровье всего населения. Для него приобретены и уже установлены гастрофиброскоп, бронхоскоп. В кабинете функциональной диагностики не только снимаются электрокардиограммы, но и выявляются скрытые формы сердечно-сосудистых заболеваний методом велоэргометрии.

Расширен также дневной стационар. В нем сегодня могут одновременно получать лечение 28 человек. Популярность его растет, и много желающих получить сюда ордер.

В последние годы Сергелийской центральной поликлинике стало больше уделяться внимания со стороны Главного управления здравоохранения хокимията города. Штаты ее заметно пополнились молодыми специалистами, появилось новое оборудование. Поликлиника обслуживает более ста тысяч сергелийцев — как старожилов, так и новоселов.

В. ЛАПИНА.

Отличная связь по стекловолокну

1985 год — первая точка отсчета начала внедрения новейших материалов для развития средств связи в нашей республике. С вводом первой в Среднеазиатском регионе местной соединительной линии связи с применением оптиковолоконного кабеля между двумя АТС в городе Ташкенте началась эпоха служения интересам связи стекловолоконных кабелей и соответствующей аппаратуры.

И вот новая весть: введена в эксплуатацию первая в Средней Азии междугородная магистраль с применением оптиковолоконного кабеля! Между райцентром Калинин Ташкентской области и Ташкентской междугородной телеграфно-телефонной станцией на участке 15.600 метров проложен световой кабель и смонтирована новая аппаратура. Выполнен большой комплекс сложных строительно-монтажных и пусконаладочных работ. К имеющимся дополнительно подключено на этом направлении 120 высококачественных каналов связи, организован прямой и свободный автоматический выход абонентов района на сеть республики и за ее пределы. Примечательно и то, что новая магистраль связала первые в республике квазиэлектронные АТС Калининского района с электронной АМТС в Ташкенте—типа АХЕ. Теперь этот законченный комплекс новейшего оборудования и современных кабелей может стать еще и базой научных исследований, основой для проектирования, строительства и эксплуатации оптиковолоконных систем передачи на зоновой сети связи.

А. КУДИНОВ.

Дружат города-побратимы

Через Аляску и Хабаровск—в Ташкент

САМОЛЕТ С ГУМАНИТАРНЫМ ГРУЗОМ ИЗ ГОРОДА-ПОБРАТИМА СИЭТЛА ПРИБЫЛ В ТАШКЕНТ.

Этот груз — результат воплощения в жизнь проекта «Русская зима», предусматривающего помощь странам СНГ в нелегкую пору их перехода к новым рыночным отношениям. Его сбор начался сразу же после звонка из комитета проекта, базирующегося в Сан-Франциско. Бурную деятельность по его сбору развернули директор проекта в Сиэтле Гэри Фурлонг, ответственный за доставку Алэн Файнсток, Пэт Ли. Они связывались со всеми городами штата Вашингтон, поликлиниками, больницами. Просьба была одна: «Кто чем может помочь друзьям из города-побратима Ташкента?». На нее откликнулись многие, очень многие, и уже через две недели члены комитета «Ташкент—Сиэтл», врачи, школьники, учителя и другие активисты, собравшись вместе, паковали груз. В минувшую субботу он прибыл в Ташкент, а чуть раньше сюда прилетела группа врачей, среди которых Линда Льюис, Баша Бэлза, Андреа Ковалески, медсестры Джон Лефейв, Джим Оуэнс и другие.

Они посетят детские больницы и поликлиники, окажут помощь ташкентским медикам в установке оборудования, познакомят их с правилами его эксплуатации, выяснят нужды нашего здравоохранения с тем, чтобы сделать в будущем помощь более целенаправленной и эффективной.

В Главном управлении здравоохранения хокимията города делегацию принял заместитель министра, начальник ГУЗа К. Т. Ризаев. На встрече, в которой приняли участие педиатры города, было отмечено, что дружба с врачами из Сиэтла началась несколько лет назад — с посещения американскими медиками городской клинической больницы № 1 и продолжается по сей день. В Ташкенте над созданием вакцины против гепатита работает Р. Доуэл. И вот сейчас сюда снова приехали друзья, чтобы помочь в трудную минуту.

— Верна поговорка, — сказал Кулахмат Ташпулатович, — что друзья познаются в беде. Вы — истинные друзья, и мы не забудем этого. Пройдут и у нас в городе нелегкие времена, и тогда уже мы сможем отплатить добром за добро.

Тут же на встрече были обговорены адреса больниц и поликлиник, в которые поступит гуманитарный груз с самолета, в который вложен труд сотен людей и где будут работать медики. Это — детские больницы №№ 1, 7, 5, детские поликлиники №№ 4, 15, 8, 18, расположенные в густонаселенных районах, где более 90 процентов женщин имеют от 4 до 10 детей.

При Главном управлении здравоохранения создан мини-штаб по координации работы делегации из Сиэтла.

НА СНИМКАХ: из Сиэтла через Аляску и Хабаровск летел самолет с гуманитарным грузом, в сбор которого вложен труд сотен людей.

Фото Р. Шарипова.

Узпромстройбанк провел первое собрание акционеров

Для справки. Узпромстройбанк в качестве акционерно-коммерческого зарегистрирован в Госбанке Республики Узбекистан 25 июня прошлого года. 8 учредителей и 246 акционеров располагали первоначальной суммой уставного фонда в 250 миллионов.

Сразу после собрания состоялась пресс-конференция для журналистов, вела которую заместитель председателя правления банка М. В. Бондаревская. Из ее выступления следовало, что повышение спроса на кредит, вызванное изменением цен, разбалансированностью экономики, дефицитом бюджета заставило правление банка искать новые пути решения этой проблемы. В частности, увеличив уставной фонд до 500 миллионов рублей. Была объявлена и дополнительная подписка на акции через биржу «Тошкент». Размещались кредиты в основном в приоритетные отрасли экономики Узбекистана. Не остались забытыми развивающиеся коммерческие структуры.

М. В. Бондаревская ответила на вопросы о выпуске республиканского выигрышного займа, о составе учредителей, о формах деятельности банка. Отмечалось, что в 1991 году со всех видов операций и оказанных услуг банк получил доход в сумме 520,3 миллиона рублей. Расходы же составили 309,5 миллиона рублей, 250 миллионов из которых использованы на оплату кредитных ресурсов. Для выплаты дивидендов банк располагал суммой 21,1 миллиона рублей.

На пресс-конференции говорилось и о необходимости вступления Узпромстройбанка в международное общество «Свифт», членство в ней позволит использовать каналы спутниковой связи, появится возможность ускорить международные расчеты и проводить более широкий круг операций в иностранной валюте. Предполагается, что на компьютеризацию банковской деятельности будет израсходовано до 19 миллионов долларов.

Кстати, новая коммерческая деятельность потребовала изменения подходов к кадровой политике. Приняты меры по обучению специалистов, включая комплексное изучение иностранных языков, знакомство с опытом работы зарубежных банков. Создана высшая коммерческая школа, учредителем которой выступил сам банк.

Э. СЕРГЕЕВА.

По просьбе читателей

Почему нет «абонементных» книг

Сказать, что редакцию захлестнула волна читательских писем по поводу отсутствия в пунктах сбора макулатуры обменных книг, значит ничего не сказать. Подобное положение сложилось и в республиканском объединении по заготовке и использованию вторичных ресурсов «Узторресурсы».

Ситуацию комментирует генеральный директор объединения Д. Т. Абдуллаев.

Своим трудом по сбору макулатуры горожане вносят неоценимый вклад в народное хозяйство Узбекистана: три крупных предприятия республики — Ташкентская бумажная фабрика, комбинаты «Узбеккровля» и Ангренский картонно-тарный — целиком зависят от макулатуры, используемой в качестве основного сырья.

Продукция этих предприятий — бумага, картонная тара и мягкая кровля—необходима в нашей повседневной жизни, строительстве, в торговле. Кроме того, эти предприятия обеспечивают занятость почти десяти тысяч человек, о чем нельзя забывать в условиях растущей безработицы.

Однако количество выпускаемой продукции и заработки на предприятиях крайне неустойчивы из-за нерегулярного поступления сырья. Так, в 1991 году потребность в макулатуре была удовлетворена лишь на 80 процентов. Соответственно снизился и выпуск готовой продукции. Вынужденные завозить макулатуру из других республик, предприятия несут большие затраты, а вместе с этим дороже становятся их изделия. Это в конечном счете отражается и на наших с вами расходах.

В то же время на стихийных свалках, около магазинов горят костры из бумаги, картонных ящиков, уничтожается ценнейшее сырье, наносится ущерб природе и хозяйству.

Мы согласны, что труд по сбору макулатуры должен быть вознагражден. Но дело обстоит следующим образом. Полученные вами абонементы на художественную литературу выделял нашему объединению бывший Госснаб СССР. Он же заказывал книги в центральных издательствах. В связи с распадом Союза и ликвидацией центральных учреждений, в частности Госснаба, выполнение обязательств по обеспечению книгами никем не контролируется.

Кроме того, как всем известно из сообщений средств массовой информации, из-за жесточайшего дефицита бумаги и картона срываются планы изданий художественной литературы, под угрозой закрытия сами издательства.

Однако это не означает, что объединение «Узторресурсы» сидит сложа руки и ждет у моря погоды. Ведутся переговоры с книготоргами других республик, размещаются заказы на издание книг в типографиях Узбекистана.

В итоге на имеющиеся у вас абонементы на книги, снятые с производства (издания), вам будут предложены другие. Более подробную информацию вы получите в ближайшее время. Мы надеемся, что сдатчики макулатуры поймут нас правильно. Это не авантюра и не обман, а результат очень сложной обстановки. И теперь все зависит от нас с вами. Станем ли мы бережливыми хозяевами, будем сдавать и собирать макулатуру или, затаив обиду, будем нести ее на свалку и сжигать. Кто от этого выиграет? Никто.

Записал **А. ДИКСИ.**

КСТАТИ, поскольку цены на книги выросли в несколько раз, решен вопрос о повышении заготовительной цены на макулатуру. Теперь она составляет 50 копеек за килограмм. Получится, что книга, приобретенная за 20 килограммов сданной макулатуры, обойдется на 10 рублей дешевле.

Ужесточаются требования и к работникам торговли, ЖЭК и предприятиям. За уничтожение использованной бумаги, картонной тары (сжигание, вывоз на свалки) будут налагаться высокие штрафы по решению районных хокимиятов.

А. Д.

ИНФОРМБЮРО

ПО ВСЕМ КАНАЛАМ

В РЕСПУБЛИКЕ

● В Ташкенте состоялась встреча руководителей республики с фермерами, арендаторами, работниками малых предприятий и личных хозяйств. На встрече выступил Президент Республики Узбекистан И. А. Каримов.

● Президент Республики Узбекистан И. А. Каримов встретился с хокимами областей городов и районов, руководителями Верховного Совета, председателями районных Советов Республики Каракалпакстан. Состоялся деловой, заинтересованный разговор о проблемах развития экономики республики, развития сельского хозяйства.

● На очередном заседании штаба Мингбулагского месторождения были заслушаны мнения специалистов о методах укрощения нефтяного фонтана.

● В республиканской печати опубликованы для обсуждения проекты законов «Об ограничении монополистической деятельности» и «О банкротстве».

В СОДРУЖЕСТВЕ

● Президент Туркменистана Сапармурад Ниязов стал первым лауреатом международной премии имени Махтумкули. Премия была учреждена его же указом от 12 марта с. г.

● Вооруженные сторонники Звиада Гамсахурдия заняли города Хоби, Абаша, Сенаки, Цаленджиха и упразднили местные органы власти. Милиция сопротивления не оказывала. Госсовет Грузии выступил с обращением к населению, в котором расценил выступление звиадистов как «измену интересам Грузии».

● Газета «Известия» начала публикацию частных объявлений.

● Президент России Б. Ельцин заявил, что цены на энергоносители не следует поднимать до июня.

● Парламент Армении утвердил название национальной валюты и герб республики. Денежная единица будет называться «драм», а ее сотая часть, монета, — «лум».

● В издательстве Украины приступили к выпуску паспортов украинского государства.

● По распоряжению правительства России космонавты Сергей Крикалев получит 150 тысяч рублей за долгий и успешный полет на станции «Мир», а Александр Волков — 75 тысяч. И оба по машине «Волга».

В МИРЕ

● Бельгийским биологам удалось обнаружить первый набор антигенов человеческой опухоли. Открытие создает базу для разработки противораковых вакцин.

● Американские врачи обнаружили симптомы загадочной болезни у участников операции «Буря в пустыне».

● Латвийским солдатам отныне будут выдаваться по 12 сигарет в день. Кто не курит — 700 граммов сахара в месяц.

● Великобритания подписала соглашение, по которому обязалась вернуть Эстонии золото на сумму 51 миллион долларов.

● В Будапеште открылось первое за пределами СНГ посольство Украины.

Биржа ТОШКЕНТ Биржаси
Контактные телефоны: 45—84—64, 45—83—87, 45—80—65, 45—23—42

От всей души

БЛАГОТВОРИТЕЛЬНОСТЬ • МИЛОСЕРДИЕ • СОСТРАДАНИЕ • ДОБРОТА • ОТЗЫВЧИВОСТЬ

«Тот не достоин человека званья,
Кто к ближнему не знает состраданья».
Алишер Навои.

Контактный телефон 32-57-83

Свою статью хочу начать со стихов вологодского поэта Александра Яшина «Спешите делать добрые дела»:

**«Мне с отчимом
невесело жилось,
Все ж он меня растил —
И оттого
Порой жалею,
что не довелось
Хоть чем-нибудь
порадовать его.
...Бездомной бабушке
в селе родном
Я говорил:
мол, так ее люблю,
Что подрасту
и сам срублю ей дом,
Дров наготовлю,
Хлеба воз куплю.
Мечтал о многом,
Много обещал...
В блокаде ленинградской
старика
От смерти б спас,
Да на день опоздал,
И дня того
не возвратят века.
Теперь прошел
я тысячи дорог —
Купить воз хлеба,
дом срубить бы мог...
Нет отчима,
И бабка умерла...
Спешите делать
добрые дела!**

Так созвучны оказались они, написанные поэтом еще в пятидесятые годы, с сегодняшними обсуждениями на страницах газет о взаимопомощи поколений, о милосердии общества к одиноким, престарелым, инвалидам и детям-сиротам. Ко всем тем, кто по той или иной объективной причине остается за гранью не только бедности, но и самой возможности человеческого существования из-за болезней и всяких бытовых неудобств, неурядиц и мелочей.

Вот и поэт, кстати, напоминает нам о сегодняшнем дне, в котором каждый из нас может что-то сделать для другого, немощного. Ибо завтра уже эта помощь будет не нужна ему. И удивительно, что в общем-то здоровом обществе и в сравнительно стабильной республике мы вынуждены признать в настоящий момент, что «...нет у нас пока такой официальной службы или бюро, где бы можно было юридически оформить договор-обязательство...» («Одиночества разные лица» от 12 марта 1992 года), а также для координации усилий людей, желающих, с одной стороны, помочь нуждающимся, а с другой — обратиться за той или иной помощью и получить ее.

Да, пока жив человек и еще дышит, его одолевают самые разные проблемы. Тут и со светом в квартире не в порядке, утюг что-то забарахлил, хоть и небольшого, но требуют ремонта туфли. Даже за лекарством сходить невмоготу или за хлебом, или на почту за посылкой и даже бросить в почтовый ящик письмо и многое, многое другое. Об этом, например, рассказал однажды ветеран Великой Отечественной войны писатель В. Счеревский. Перенес инсульт человек. Живет на втором этаже, невдалеке от закрепленной за ул. Бузулукской школы. На двери укреплена красная звездочка, что, мол, здесь живет ветеран войны. Но вот звездочка еще в так называемые застойные времена появилась, а о помощи ему забыли. И даже поздравления с Днем Победы однополчанам не смог отправить ветеран. Не дождался школьников-шефов, а сам уже отходил солдат.

Много разных по содержанию и характеру требуется услуг таким людям. Вот и хотелось бы выступить на страницах городской газеты с конструктивным предложением — всем нам принять активное участие в создании СЛУЖБЫ ДОБРЫХ ДЕЛ (СДД). Она должна объединить тех, кто может чем-либо помочь — сделать на дому мелкий ремонт обуви, электрорадиобытовых приборов, освещения, выполнить любительский снимок, оказать парикмахерские услуги, сходить в аптеку, магазин, на почту, поздравить с праздником, днем рождения. Да и просто пообщаться, почитать книгу, газету больному и одинокому человеку и так далее. Людям всех возрастов и профессий найдется в службе полезное применение их сил и возможностей. Напомню тут слова семнадцатилетнего К. Маркса, который в своем гимназическом сочинении «Размышление о выборе профессии» (1835 год) написал: «...опыт превозносит, как самого счастливого, того, кто принес счастье наибольшему количеству людей». Так не побоимся и не постыдимся мы сделать в наше сложное время хоть немного доброго для других, тем самым обогатив себя.

Конечно, такой службе необходимы спонсоры. Ими могут быть предприятия, учреждения, благотворительные общественные организации. При добром желании помочь и материальной помощи со стороны общества многие нуждающиеся обретут поддержку и решат свои проблемы.

Итак, спешите делать добрые дела!

Н. ПАРФЕНОВ.

Наш комментарий. Случилось так, что автор статьи в редакции встретился с представителем Ташкентского городского фонда милосердия и здоровья, и обмен мнениями состоялся еще до выхода этой публикации. Мы были единодушны в том, что служба добрых дел в нашем городе необходима. Фонд милосердия и здоровья считает, например, что подобное действующее подразделение рационально создать при их благотворительной организации. А как вы считаете, уважаемые читатели? Мы ждем ваших мнений и конкретных предложений. Пишите нам, звоните. Наши контактные телефоны: 32-57-83 (редакция газеты «Вечерний Ташкент»), 68-46-69 (Ташкентский городской фонд милосердия и здоровья).

Предлагаем обсудить

ОРГАНИЗУЕМ СЛУЖБУ ДОБРЫХ ДЕЛ ВМЕСТЕ

Всем миром

Бабур едет в Москву

Это имя семилетного мальчика уже знакомо нашим читателям. Он нездоров физически, и семья Каримовых обратилась через газету за материальной поддержкой к жителям города для того, чтобы попасть на лечение в Центр детской неврологической инвалидности при шестой детской больнице города Москвы. В февральском выпуске подборки мы называли имена тех, кто откликнулся на просьбу Каримовых, перечислил на счет Бабура, открытый городским Обществом Красного Полумесяца, свои личные сбережения, однодневные заработки. Ощутимую поддержку оказал коллектив правления Государственного страхования Республики Узбекистан, самым первым перечисливший семье пять тысяч рублей. А всего денег на лечение, как сообщила нам Галия Каримова — мать мальчика, они получили немногим более шести тысяч рублей. К сожалению, нет уверенности, что такой суммы хватит на дорогу, лечение и оплату гостиницы или квартиры в Москве. Цены сейчас непредсказуемы. Была надежда на то, что министерство здравоохранения оплатит лечение. Но оказалось, что нет денег, не могут помочь. А билеты на самолет уже куплены, да и в Центре детской неврологической инвалидности обещали принять в последних числах марта.

И все же семью Каримовых поддерживают, проявляют участие. Назовем имя нового доброго друга Бабура. Это Рафоат Сулеймановна Кучликова. Имя этой оперной певицы известно многим в нашем городе и далеко за его пределами. В недалеком прошлом Рафоат Сулеймановна была ведущей артисткой театра имени Навои, она и теперь выступает, но чаще на благотворительных концертах, занимается активной общественной работой. Не могла Рафоат Кучликова пройти мимо публикации в нашей газете, рассказавшей о судьбе Бабура. Вместе со своими друзьями поддержала материально — вручила маме 150 рублей, организовала консультацию у известного светила медицины — профессора Маджидова, надеется помочь матери с сыном устроиться в гостинице в Москве.

Вот такая ситуация сложилась на сегодняшний день в семье Каримовых. И все же мы надеемся, что возникшие проблемы решатся положительно и первый курс лечения Бабуру даст надежду на полное выздоровление. По просьбе его мамы мы публикуем адрес семьи Каримовых:

г. Ташкент-27, улица Укчи, 107 «а», корпус 1, квартира 5. Телефон 44-25-60.

В нашей редакционной почте есть еще два адреса, по которым живут дети, нуждающиеся в дорогостоящем лечении. Мы не смогли не выполнить просьбы авторов этих писем. Присланные материалы публикуем в подборке. Но хотелось бы посоветовать семьям, в которых сложилась подобная ситуация, обращаться за материальной поддержкой в благотворительные организации и фонды, действующие как в нашем городе, так и в республике. И не потому, что не хотим помочь. Опыт с той же семьей Каримовых подсказывает, что дорогостоящее лечение сможет оплатить лишь серьезный спонсор в лице какой-либо благотворительной организации, трудового коллектива, ассоциации или фирмы. Думаем, что такой путь надежнее и короче. Со своей же стороны обещаем, что будем обязательно публиковать об известных нам фактах проявления милосердия, гуманности и сострадания.

Есть биржа труда у инвалидов

Буквально на следующий же день после выхода февральской подборки «От всей души» позвонили по нашему контактному телефону. Надежда Михайловна Куташева откликнулась на статью «Я стал инвалидом в 30 лет» и сообщила, что автору публикации они готовы помочь и что в городе начинает действовать биржа труда для инвалидов. Конечно, после такой информации мы попросили Надежду Михайловну ответить на несколько наших вопросов. И вот беседа состоялась.

— Надежда Михайловна, как давно действует биржа труда для инвалидов в нашем городе?

— Собственно, пока она называется производственно-учебным объединением «Ласточка». Его спонсорами стали Узбекское общество инвалидов и городское профессиональное училище Министерства социального обеспечения. Можно сказать, что сейчас мы переживаем организационный период. Хотя определенным категориям инвалидов можем предложить работу уже сейчас.

— Как любая биржа труда, вы будете заключать договоры с предприятиями, которые и будут вам сообщать о наличии свободных мест?

Встреча в редакции

— Мы не ждем информации от предприятий. Представители объединения идут в трудовые коллективы сами. Ведь для инвалида нужны несколько иные условия труда, чем для физически здорового человека. Да и не каждая профессия ему подвластна. Вот и ищем вместе с предприятиями участки и рабочие места, где бы мог трудиться инвалид. С пониманием к нашим просьбам отнеслись такие предприятия, как «Фотон», «Миконд», «Протезист», «Совпластитал». На первых порах каждый из них выделил нашей бирже по пять рабочих мест. С нами заключила договор узбекско-американская фирма «Инвариант». Одно из направлений ее деятельности — изготовление игрушек. Раскрашивать их по силам и инвалидам. Сейчас пять человек от нашего объединения осваивают эту специальность. В будущем мы планируем назначить их инструкторами для обучения других инвалидов. Тем более что «Инвариант» обещает нам долгосрочное и широкое сотрудничество. Третье направление нашей деятельности — готовить специалистов для малых предприятий и кооперативов, организованных при ташкентском городском обществе социальной взаимопомощи «Мехрибонлик», создавать свои небольшие производства. Кстати, при объединении «Ласточка» уже действует малое предприятие «Швейка», в недалеком будущем начнет работать участок по ремонту инвалидных автомобилей, мотоколясок на десять рабочих мест.

— Осталось назвать адрес биржы труда для инвалидов.

— Но прежде мне хотелось бы сказать о поддержке нашего начинания со стороны городского хокимята и местной власти Акмал-Икрамовского района. Помещение нам выделили на 22-м квартале массива Чиланзар, в доме номер 7. Оно находится рядом с райсобесом. Наш контактный телефон 76-25-35.

За производственно-учебным объединением «Ласточка» — городской биржей труда для инвалидов — власти обещают закрепить два автомобиля. Они нам дадут возможность развозить инвалидов по отдаленным предприятиям, а после работы — по домам.

Пусть не померкнет улыбка Оли

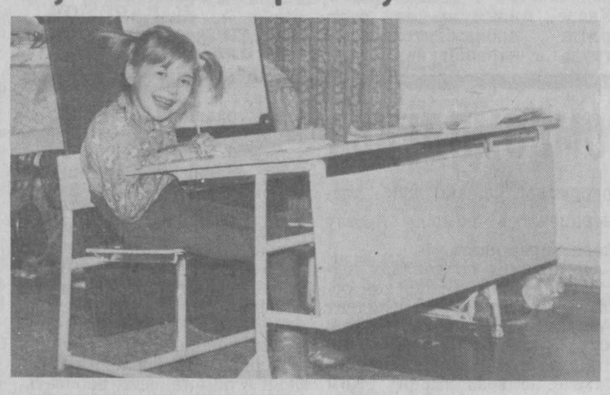

Семья Валовых состоит из трех человек. Отец — Николай Александрович, мать — Лидия Ивановна и дочь — семилетняя Оленька. Добрые, приветливые люди. Но... черная птица беды каждого задела своим безжалостным крылом.

Николай Александрович, по профессии монтажник, получил травму четыре года назад. Он чудом выжил и теперь — инвалид. Работать глава семьи не может, получает лишь пенсию.

Дочь Оленька. Тогда, семь лет назад, супруги очень ждали ребенка и были счастливы, когда девочка появилась на этот свет. Но, увы, радость была недолгой. Врачами поставлен диагноз — ДЦП (детский церебральный паралич).

Да, родители боролись за здоровье девочки. После длительного, упорного лечения и многолетних физических занятий Оля научилась плавать, ездить на велосипеде, но вот при обычной ходьбе ноги так и не подчиняются ей.

Лидия Ивановна по образованию медсестра. Она не может работать прежде всего потому, что в доме ее постоянного внимания требуют два больных человека — муж и дочь. Плюс ко всему она сама страдает почечной гипертонией.

Вот такая в семье сложилась ситуация. И все же думы родителей прежде всего об Оле. Из-за своего заболевания девочка не может посещать школу. Поэтому учитель к ней ходит на дом. Администрация школы № 163 обеспечила первоклассницу партой, доской, учебниками. Так случилось, что я стала ее второй по счету учительницей.

Я и сейчас помню до мельчайших подробностей свой первый приход в эту семью. Маленькая белокурая девочка полулежала на диване. Во взгляде больших серо-зеленых глаз, устремленных навстречу входящему, я прочитала радость и страх, готовность и протест. Хочется учиться, но... Страх был, очевидно, вызван тем, что девочке невероятно трудно преодолевать барьер непослушания больного тела. Секрет чтения Оленька уже поняла, но вот писать... Пишем вдвоем — рука в руку. Девочка волнуется, ручонка становится влажной от усилий, она вот-вот готова расплакаться. Но вот получилось! Лицо девочки озаряется широкой счастливой улыбкой. Как радостно слышать веселые колокольчики ее смеха!

В единоборстве с болезнью побеждают упорство и мужество ребенка. Тягостно-медленно к ней приходит умение. Но Оленька верит в свою звезду, она мечтает не только ходить, но и танцевать, петь.

Врачи дают положительный прогноз. Есть надежда на выздоровление. Но... все упирается в деньги. Оле Валовой необходимо пройти 4—5 курсов лечения в Москве у профессора Скворцова. А каждый курс до 1992 года стоил три тысячи рублей...

Я не могу, не имею права пройти мимо судьбы этой девочки. Поэтому и решила написать письмо в редакцию газеты. Я обращаюсь к трудовым коллективам, предприятиям, фирмам, различным обществам и просто к жителям нашей республики и города: будьте милосердны, помогите семье Валовых материально. И пусть наградой за ваше сострадание будет радостная улыбка Оленьки!

Адрес семьи Валовых: г. Ташкент-107, ул. Чиланзарская, дом 85, квартира 17.

С. ОВЧАРОВА,
учительница школы № 163.

Камола нуждается в вашей помощи

Моей дочери семь лет. К сожалению, она серьезно больна. Диагноз — церебральный паралич. Как каждая мать хочет видеть своего ребенка здоровым, так и я очень хочу помочь своей дочери. Но лечение сейчас очень дорогое. Семье оно не по карману еще и потому, что мы живем без отца. Я вынуждена обратиться к трудовым коллективам предприятий и жителям нашего города с просьбой разделить расходы на лечение. Наш адрес:

Ташкент, медгородок, дом 2, квартира 31.

Телефон: 46-40-10. Норбаевым.

ПРАЗДНУЯ НАВРУЗ

Большой национальный праздник Навруз расцвечен самыми разными благотворительными встречами и мероприятиями. В нашем городе они проходили на главных площадях, в парках, махаллях, традиционных местах народных гуляний по месту жительства. Впрочем, не только 21 марта свершались добрые деяния ташкентцев. Весь этот месяц ознаменован акциями милосердия различных предприятий, общественных организаций и фондов. Мы расскажем о некоторых из них.

Фонд милосердия и здоровья

На публикуемых снимках наш фотокорреспондент запечатлел фрагменты прошедшей в кафе «Нуроний» благотворительной акции, посвященной празднику Навруз. Республиканский фонд вместе со своим городским отделением организовал обед и вручил наборы с продуктовыми и промышленными товарами ста малоимущим и многодетным семьям узбекских обществ слепых и глухих.

Подобные встречи и акции милосердия и доброты фондом проводились весь этот месяц. Самой масштабной из них по праву можно назвать организацию во всех районах города бесплатного питания для одиноких малоимущих и больных престарелых жителей. Акция началась 1 февраля и продолжается по настоящее время. По доверенности городского фонда милосердия и здоровья получена гуманитарная помощь, присланная в нашу республику к Наврузу. Через комиссии, созданные при районных хокимиятах, она распределена нуждающимся семьям. Всего по городу гуманитарную помощь получили около тысячи семей.

21 марта, в праздник Навруза, при содействии фонда был организован благотворительный плов на 200 человек перед театром Навои, а вечером состоялся концерт, подготовленный профессиональными и самодеятельными артистами города.

Общество Красного Полумесяца

В канун Навруза городское Общество Красного Полумесяца объявило неделю чистоты и здоровья. Вслед за призывом последовали конкретные дела. Созданные санитарные посты и отряды вместе с работниками службы милосердия навели чистоту и уют в квартирах своих подопечных, нуждающимся среди них организовали дополнительный медицинский осмотр и врачебную помощь. Побывал санитарный отряд также в Республиканском пансионате для престарелых ветеранов войны и труда, оказал помощь в уборке территории, посадке деревьев, наведении чистоты в комнатах и лечебных кабинетах.

В канун Навруза прошло совместное собрание активистов общества с представителями медицинских учреждений города. На нем начальник Главного управления здравоохранения горхокимята К. Т. Ризаев вручил ГК ОКП ключи от нового автомобиля. Этот дар городской власти адресован службе милосердия Общества Красного Полумесяца и будет использован для обслуживания одиноких престарелых и больных. Мы уже не раз писали, что служба милосердия в настоящее время переживает кризисный период. Из-за нехватки средств приходится сокращать ее и так малочисленный штат. Но теперь в решении этой злободневной проблемы наметился сдвиг. Для сохранения сестер милосердия на счет ОКП различные предприятия и организации перечисляют денежные суммы. Вот и в марте бюджет общества пополнился взносами. Так, по 30 тысяч перечислили Бектемирский и Сергелийский районные хокимияты, по 15 тысяч — Хамзинский, Чиланзарский, Октябрьский райздравотделы, 5 тысяч рублей — ташкентское малое предприятие «Мехрибонлик тижорати» и 2 тысячи рублей — городское предприятие заготовок и поставок вторсырья.

Школа № 175 Ленинского района

Каждый школьный коллектив города готовил свою программу празднования Навруза. Много в ней было общего, но были, конечно, и свои особенности. Так, например, коллектив русскоязычной школы № 175 пригласил на свой праздник представителей махаллинского комитета «Новбахор» во главе с его председателем А. Гафуровым. Вместе с ними они посадили около школы фруктовые деревца. А затем за общий дастархан сели учителя и дети, ветераны и гости из многочисленных семей. Ароматный плов отведали в этот день бесплатно.

Праздник в школе был расцвечен музыкой, национальными танцами и песнями. Не обошли здесь вниманием и многодетных сотрудников школы. Им была оказана денежная помощь.

Инициатива

Кооператив берет шефство

Повышение цен на продовольственные и промышленные товары, оплаты за жилье, коммунальные услуги, электроэнергию особо ощутили пенсионеры и малообеспеченные жители нашего города. Чтобы выжить в нынешней сложной обстановке, эта категория людей вынуждена потуже затянуть пояса, расходовать (у кого есть) свои сбережения.

В этой ситуации трудно переоценить положительную роль предприятий, благотворительных организаций, различных фирм, ассоциаций и кооперативов, берущих на себя заботу о пенсионерах, больных и неимущих людях. Одни из них помогают денежными суммами, другие — продовольствием, третьи — помогают приобрести вещи домашнего обихода. А вот кооператив «Природа», расположенный в Чиланзарском районе, решил взять шефство над восемью инвалидами.

— Десятый квартал массива Чиланзар, — говорит председатель кооператива «Природа» Алексей Анатольевич Таубе, — наш родной микрорайон. Мы знаем многих его жителей. Среди них есть и одинокие пенсионеры. Мы много раз обсуждали их нелегкие бытовые условия, особенно в нынешнее неспокойное и нестабильное время. Как конкретно можно им помочь? С этим вопросом и решили обратиться в отдел социального обеспечения Чиланзарского районного хокимията. Там нам и предложили конкретные адреса пенсионеров, нуждающихся в помощи. Трезво оценив свои возможности, наш коллектив решил взять всестороннюю опеку пока над восемью из них.

На общем собрании кооператива определили сумму на приобретение продуктов для приготовления обедов своим подопечным. Пока эта благотворительная акция стоит «Природе» около четырех тысяч рублей в месяц. Приобрели необходимую посуду и даже дрова. Сотрудники кооператива Р. Запарова, Н. Симакова и В. Карабинова, подменяя друг друга в основной работе, готовят пищу и разносят ее по квартирам. Правда, одна из подопечных — инвалид первой группы З. Карева, — попросила разрешения самой приходить на обед. Видимо, хочется побыть этой пожилой женщине среди людей. И хоть трудно ей добираться на костылях, но каждый день она преодолевает свою немощь и приходит в кооператив, ставший для нее с недавних пор родной и заботливой семьей.

Не только горячей пищей обеспечивает своих подопечных кооператив «Природа». Его сотрудники по очереди навещают больных, проводят в квартирах уборку, при необходимости организуют медицинскую помощь. А в ближайшее время они запланировали отремонтировать квартиры Л. Чубахиной, Л. Григорьевой и З. Каревой. Не оставят без внимания и других своих подопечных. Обязательно найдут средства и возможности, чтобы навести чистоту и уют у остальных ветеранов.

— Взяв шефство над этими пожилыми людьми, — говорит заместитель председателя кооператива А. Евстратов, — мы и сами стали как-то добрее, терпимее друг к другу. Когда слышишь, читаешь слова «милосердие», «сострадание», то воспринимаешь их больше абстрактно. Совсем иной след в душе остается после посещения квартир немощных и больных стариков. Приходит чувство вины за те условия жизни, которые им в старости создало наше общество. Может, таким образом мы сможем немного облегчить жизнь ветеранов. А в кооперативе у нас уже поговаривают, что надо бы расширить круг подопечных, взять шефство еще над одной группой одиноких престарелых людей.

В. ТИТОВ.

В махалле «Янги»

Очень теплой и задушевной стала встреча жителей махалли «Янги» Куйбышевского района за дастарханом в честь Навруза. Поздравив друг друга с праздником, они выразили надежду, что новый год принесет в их дома благополучие и достаток, дети будут радостны и здоровы, а взрослые терпеливы и мудры. На встрече были также вручены праздничные подарки ветеранам войны и труда, пожилым, инвалидам и малоимущим семьям.

Фото Р. Шарипова.

Материалы полосы подготовлены Л. ДЕРГУНОВОЙ.

Встречи для вас

Узбекская балерина в Америке

Из гастрольной поездки по городам США вернулась прима-балерина театра Классического балета под руководством О. Узакова Неля Алимова.

Мы встретились в холле театра, где Неля, еще не оправившись от недавней автомобильной аварии, готовилась к очередной репетиции.

— Неля, ваша гастрольная поездка проходила вместе с Московским театром художественного балета. Как пересеклись ваши пути?

— Дело в том, что «открывать» Америку, не имея там «имени», очень сложно. Меня же, как выяснилось, американские любители балета запомнили по моим первым гастролям в этой стране в 1988 году. Тогда я приезжала зимой, и это первое рождественское свидание потрясло меня. Желание еще раз приехать в эту страну, не влюбиться в которую просто невозможно, было настолько сильным, что не сбыться просто не могло.

Поэтому, когда руководитель театра художественного балета Юрий Казаков пригласил меня представить молодой, только еще зарождающийся коллектив американской публике, я с радостью согласилась. Тем более что поездка помогла мне и прорекламировать свой театр.

Мы с моим постоянным конкурсным и гастрольным партнером Андреем Румянцевым везли в США свой классический репертуар — «Спящую красавицу», «Дон Кихота» и «Корсара» — балет, который очень любят американские поклонники этого вида искусств. И несмотря на чрезвычайную загруженность на концертах, нам постоянно приходилось исполнять фрагменты из этого балета на «бис». А «биссировать» американцы умеют так, что отказаться невозможно.

— Балет балетом, а что вас удивило в Америке?

— Очень многое. Например, я и в первый раз, и сейчас жила в обычной американской семье, много общалась с американцами различного достатка, и меня удивляло, как они все любят планировать заранее. Они знают то, что будут делать завтра, послезавтра, через неделю. И должно произойти что-то из ряда вон выходящее, чтобы их планы нарушились. Это мы можем позвонить другу часов в девять вечера и сказать: «А не махнуть ли нам завтра туда-то?». Для них это было бы дико. У них не принято просто так гулять по улицам, из любопытства заглядывать в магазины, без заранее полученного приглашения ходить в гости. Практически все свободное время американцы проводят дома в кругу семьи.

— Но ведь это все скучно?

— Я тоже так думала, пока не поняла, что для них эта «запланированность» так же естественна, как для нас наша, не знаю, «бесшабашность», что ли?

Конечно, поразило меня и то, что в основном все американцы любят и умеют работать, как они дорожат буквально каждой минутой, дабы она не пропала даром. Знаете, чего лично мне не хватало там? Общественного транспорта и толпы ожидающих его на остановках. Там, за исключением таких громадин, как Нью-Йорк, их вообще нет: у всех по нескольку автомобилей, причем не из-за того, что у каждой семьи слишком много денег, просто автомобиль им необходим опять-таки из-за их вечной занятости, желания все успеть и никуда не опоздать. За детьми регулярно приезжают школьные автобусы, поэтому и проблемы отвести-забрать ребенка не существует.

Нью-Йорк при всей его грандиозности мне не особенно понравился: слишком многолюден и холоден из-за постоянных ветров. Но то, что рядом с ним, конечно, никакому описанию не поддается.

— Ваша, так сказать, экскурсионная программа была, безусловно, обширная...

— Да, действительно, загружены мы были чрезвычайно. Но усталости не было, было только желание узнать и увидеть как можно больше. Мы побывали во многих школах, и меня поразили американские дети. Они такие же, как и наши, и вместе с тем совершенно другие. То, что у них отсутствует само понятие «школьная форма», это мелочь. Они раскованны, самостоятельны, совершенно без каких-либо комплексов. Это маленькие взрослые. И это чувствуется и в тех вопросах, которые они задавали нам, и в том, что практически все они, несмотря на юный возраст, знают как и умеют зарабатывать деньги, и в самой манере держаться — свободно, на равных. Помню, вышли мы из класса, а в коридорчике за углом на полу сидит мальчишка и играет на гитаре. Я спросила: «У тебя нет урока?». «Есть,

— ответил он, — просто сейчас у меня небольшой перерыв».

Побывали мы в колледже. Я всегда представляла, что колледжи находятся в центре города, где есть места для развлечений. Помните свои студенческие годы? А оказывается, они находятся за городом, в лесу, горах, вообще там, где только вы и природа. И молодые люди едут туда, чтобы учиться, целыми днями просиживая в библиотеках, которые, честно говоря, у меня вызвали огромное чувство зависти, восторга и обиды за наши библиотеки. Расписание поистине спартанское: встал, поел, позанимался, занялся спортом, поел, позанимался, спать. Нет, конечно, есть и время для отдыха, но это все без шумных веселых студенческих попоек, которые иногда преподносит нам телеэкран.

Конечно, было бы наивно считать, что вся молодежь Америки только и делает, что сидит в библиотеках, не отрывая головы. Но тот, кто хочет чего-то значительного для себя добиться, сидит. Тем более что многие из них на свое образование и зарабатывают сами.

— Неля, конечно, вы не могли не обратить внимание на то, что носят в Америке женщины...

— Носят все. Все, что вы одели, то и модно. Причем сочетание цветов самое фантастическое. Мы привыкли одеваться в «тон», а там полная цветовая свобода, и это, оказывается, весело и очень красиво. Очень модны шиньоны. Причем, как и сами волосы, они могут быть покрашены от зеленого до красного цветов. А негритянки умудрились распрямить свой волос. Не знаю, как им это удалось, но почти у всех прямые стрижки и опять-таки шиньоны.

— А косметика? Говорят, что американки ею не пользуются.

— Еще как пользуются и любят. Другое дело, что они умеют это делать и каждые полчаса что-то новое добавляют в свой макияж. Правда, делают это умеренно, поэтому косметика не бросается в глаза, как у некоторых наших, слишком ретивых ее любительниц.

— А если там все так хорошо, не хотелось бы вам и остаться в Штатах?

— Ну, во-первых, проблем, конечно, и у них хватает. Правда, куда им до наших! Вообще Америке, на мой взгляд, намного легче, чем, предположим, Японии. Америка принимает всех и все, она открыта и искренна. Вы не представляете, как они интересуются нами и болеют за нас. Причем без всякой показухи. Япония же более замкнута. Она улыбается, но если вы не японец, то и останетесь для нее неяпонцем навсегда. В Америке, конечно, хорошо. Но есть такое понятие, как Родина, как бы наивно это сейчас ни звучало. Мне предлагали заключить контракт с балетом «Нью-Йорк-Сити». Я отказалась, несмотря на всю заманчивость предложения. Просто я не все еще, что должна и могу, сделала здесь. Я чувствую, что нужна своей Родине, своему театру, своим мальчишкам и девчонкам. Оставить их я не могу. Поэтому и там, несмотря на изобилие Америки, мысленно я была здесь.

— Честно говоря, мы тоже рады, что вы вернулись. И, наконец, ваши планы на будущее.

— Я очень беспокоюсь за своих конкурсантов, ведь у них в этом году важный экзамен на зрелость. А вообще летом ожидаются гастроли в Испанию и Ирландию. А в октябре ожидаем приезда в театр американских артистов.

Беседу вела И. ГРИБОВА.

ВЕЧЕРНИЙ КУРЬЕР

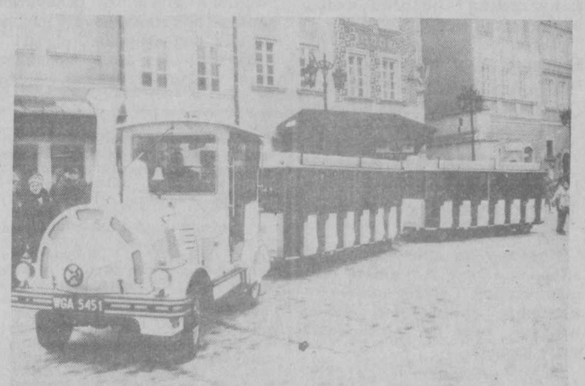

Маленький поезд на 60 пассажиров в старом городе Варшавы создан специально для туристов и отдыхающих. Такая прогулка по городу позволяет уставшим путешественникам совместить приятное с полезным.

● РЫНОК И КНИГА

В 1991 году издательский и читательский мир отмечал столетие со дня рождения Агаты Кристи. И как принято — многочисленные издания и переиздания произведений юбиляра. Наша бывшая держава оказалась здесь «впереди планеты всей». Детективы знаменитой английской писательницы изданы тиражом, превышающим 16 миллионов экземпляров. В нашем случае это, пожалуй, не только дань круглой дате, но и поиск надежного психотропного средства. Следя за умозаключениями Эркэля Пуаро или приключениями Анжелики (тираж произведений Голонов приближается к 13 миллионам), читатель получает столь необходимое переключение. Затоваривания, судя по ценам, на рынке нет — томик Агаты Кристи — 50—70 рублей.

К столетию со дня рождения Осипа Эмильевича Мандельштама любители поэзии получили репринтное воспроизведение зарубежного издания 1967 года. Четырехтомник выпустил издательский центр «Терра» (тираж 100.000 экз., цена — 50 рублей). На книжном развале издание разошлось за 120 рублей.

В начале января, в первые дни после освобождения цен, книги в магазинах пока еще не подорожали. Не замечено особых скачков цен и на книжных развалах.

● МОЛОДЕЖЬ ВЫБИРАЕТ КАРЬЕРУ

Можно ли утверждать, что тенденции роста потребления наркотиков среди молодежи Западной Германии изменились и пошли на убыль, что наступил некий поворот в сфере наркобизнеса? На этот вопрос Рейнхольд Чедор, начальник управления города Гамбурга по борьбе с наркотиками дает сегодня положительный ответ. По его мнению, все большая часть современной молодежи отказывается от употребления «белого дурмана», заметно снизилось и число впервые попробовавших наркотики. Об этом же свидетельствуют и статистические данные по Гамбургу, подтверждающие, что число наркоманов снизилось в 1991 году на 17 процентов. Из всех земель ФРГ рост потребления наркотиков наблюдается только в Берлине. Это временный всплеск. Как считают специалисты, уже в этом году произойдет спад, связанный с общими тенденциями в молодежной среде не только в ФРГ, но и в США, Голландии.

Специалисты связывают уменьшение потребления наркотических веществ в молодежной среде не с просветительской работой государства, а с изменением жизненных ориентиров. Наркотики не стыкуются с образом лидера, преуспевающего человека, ведущего здоровый образ жизни. Именно эти ориентиры являются главным в молодежной среде.

● МОЛОКО ЗА СПРАВКИ, СПРАВКИ ЗА РУБЛИ

По рублю за штуку выдаются в детских поликлиниках больницы № 1 г. Кемерово справки на молоко, мыло, комплект для новорожденного. Таким образом педиатры решили заработать на бумагу для справок. В некоторых больницах города нашли другой выход: молодые мамы приходят за справками со своей бумагой.

США. Выплаты по медицинской страховке мусорщикам, получившим травмы, возросли до такой степени, что администрация кливлендской компании «Мэтлок трейлер» (штат Теннесси) была вынуждена в срочном порядке изобрести безопасные механизмы. Они не только исключили риск попучить увечье, но и в значительной степени облегчили труд уборщиков. Компания оборудовала мусоросборочные машины простейшим подъемным оборудованием мощностью до 1 тонны. Захват и подъем контейнера с грузом производятся с помощью пульта управления. Таким образом исключается даже соприкосновение с мусором.

НА СНИМКЕ: новая система мусоросборочной машины в действии.

Эти зонтики, помогающие укрыться от дождя или солнца, являются частью экстравагантного проекта удивительного американского художника Кристо. Проект «Зонтики» стоит около 26 миллионов долларов. И представляет собой цепочку из 1.340 голубых раскрытых зонтиков высотой в 6 метров, расположенную на 19-километровой полосе земли в Японии, и такую же желтую цепочку, протянувшуюся на 29 километров вдоль калифорнийских холмов. Грандиозный по своим размахам проект художника имел наибольший успех у туристов и торговцев.

На этом снимке сам художник Кристо и его зонтики.

● СОВЕТЫ

Если вам приходится одной возвращаться домой поздно вечером, соблюдайте следующие предосторожности: украшения уберите в сумочку; постарайтесь не пользоваться попутными машинами, измените свой маршрут, чтобы не проходить мимо строек, пустырей, плохо освещенных улиц; увидев впереди группу мужчин, пьяного или стоящий автомобиль с пассажирами, постарайтесь обойти их или перейти на другую сторону улицы; не входите в лифт с незнакомым мужчиной.

Если вы все-таки оказались один на один с насильником, ни в коем случае нельзя показывать свой испуг; самообладание — ваше главное оружие. Говорите ему все, что угодно, но громко и уверенно; усыпите его бдительность, сделав вид, что вы на все согласны, а затем немедленно действуйте: если вы решились бежать, делайте это быстро и внезапно; поднимите шум — кричите, свищите; защищайтесь до конца — на карту может быть поставлена ваша жизнь!

● УСЛЫШАННЫЙ АНЕКДОТ

— Есть только один способ зарабатывать деньги честно.

— Какой?

— Откуда я знаю?

* * *

— Я научил собаку говорить. Зарабатываю миллион.

— Тебе два дадут производители еды для собак, если она будет помалкивать.

* * *

— А теперь постригите моего мальчика, пока я схожу, куплю сигареты.

Прошло время.

— Где твой папа?

— Он не мой папа. Он подошел ко мне и спросил: хочу ли я бесплатно постричься?

* * *

— Как ты представляешь себе идеальную секретаршу?

— Ей должно быть 20 лет. И у нее должен быть тридцатилетний стаж работы.

(По материалам печати и информационных агентств).

Навруз-92

СПЕКТАКЛИ МОЛОДЕЖНЫХ ТЕАТРОВ

Право открытия фестиваля по традиции предоставляется победителю предыдущего смотра. На «Наврузе-90» им стал творческий молодежный коллектив из Таджикистана — театр «Ахорун».

Он и показал нынче в театре имени Хамзы постановку «Юсуф потерянный вернется в Ханаан».

Театр этот молод, получил финансовую поддержку Душанбинского горисполкома. Артистам и художественному руководителю театра заслуженному артисту Таджикистана Ф. Касымову тогда пришла идея назвать экспериментальный ТЮЗ «Ахорун», что в переводе с древнесогдийского «Город богов» — местность, на которой расположен древний Душанбе. Этим названием коллектив как бы определил программу деятельности — возвращение к истокам, к народным корням. Верность избранного пути подтвердил первый спектакль «Юсуф потерянный вернется в Ханаан». Постановщик Ф. Касымов (он же автор пьесы) взял за основу библейскую притчу об Иосифе прекрасном — по-мусульмански он зовется Юсуф — и пересказал ее стихами великих восточных поэтов Руми, Джами, Хафиза. Спектакль стал победителем, завоевав «Гран-при». Это награда за мастерство в создании самобытного сценического произведения на основе классической поэзии, за бережное использование народной культуры, возрождение национальных театральных форм. Спектакль — о высоте человеческого духа, призыв к добру, милосердию.

В театре имени Хамзы зрители и участники фестиваля посмотрели конкурсный спектакль туркменского государственного молодежного экспериментального театра «Дэли Домрул». Режиссер-постановщик — заслуженный деятель искусств Туркменистана К. Аширов.

Основой постановки послужила одна из глав древнеогузского эпоса о мудром Горгут-ата. Реви-бехши, сказители рассказывают об этом, вспоминают его слова и начинают рассказ-игру о Безумном

Домруле, возомнившем себя выше всех на свете. Построив мостик через сухой арык, он заставляет прохожих перейти через него и силой берет за это у них плату. Почему он так поступает? Безумный Домрул возомнил себя сильнее и умнее всех... Лишь Нязли Чечек, жена Домрула, не задумываясь, готова отдать жизнь за него. Все это помогает Домрулу сбросить с себя гордыню и оценить жизнь.

НА СНИМКАХ: сцена из спектакля «Дэли Домрул», главную роль исполняет заслуженный артист Туркменистана лауреат Госпремии Г. Аннаберднев; сцена из спектакля Таджикского театра драмы имени Лахути «Сказки старика» («Я — убийца»). В ролях: народный артист республики Носир Хасанов, заслуженная артистка Гулландом Сафаралиева, артисты Зульхумор Иброхимова и Пулод Нозимов.

Не затушить искру познания

В школе № 160 Фрунзенского района столицы состоялась открытая методическая неделя. Присутствующие познакомились с опытом работы одного из лучших учителей русской словесности Т. Д. Титовой, посмотрели школьный спектакль, посвященный памяти А. С. Пушкина, побывали на соревнованиях пятиклашек, которые проводили КВН на государственном языке, на поэтическом вечере А. Навои, приняли участие в пресс-конференции по экологии Арала и т. д.

Мы же побывали на уроке учителя узбекского языка, отличника народного образования Узбекистана Олии Халиковны Маджидовой.

Ее 44-летний опыт заслуживает не просто внимания, но и глубокого изучения в связи с тем, что основы овладения неродной речью закладываются именно в стенах школы.

Первое, что привлекает в системе преподавания Олии Халиковны, — отсутствие урока в привычном его понимании. Идет диалог между учителем и учеником. Кажется, что Олия Халиковна вместе с ребятами открывает для себя новое, при этом щедро делясь своими знаниями. Впечатление от этого усиливается и благодаря широко применяемым игровым моментам, различным сценическим миниатюрам и, конечно, большому количеству наглядных пособий — ярких, зрелищных.

После урока мы встретились с Олией Халиковной в методическом кабинете. И, как часто бывает с людьми, болеющими за свое дело и увлеченными своей работой, разговор, начавшийся с увиденного на уроке, перешел на обсуждение проблем изучения узбекского языка в школе.

— Проблема двуязычия, — говорит Олия Халиковна. — возникла не вчера и не сегодня. Но всегда разрешение ее мало зависело только от желания обучаемого и обучающего. В первую очередь необходимы были два фактора: наличие языковой среды и условий для изучения языка. Сейчас, когда узбекский язык получил статус государственного, для многих эта проблема стала намного острее. Но если взрослого человека даже при огромном количестве языковых кружков, курсов и пр. научить неродному языку сложно, а порой с учетом каких-то индивидуальных особенностей просто невозможно, то детям, еще подобным мягкой глине, нужны только умелые гончары, им любой язык дается намного легче. И главное здесь, чтобы ребенок, который в силу своей природной любознательности тянется ко всему незнакомо-

На школьных меридианах

му, не утратил этой тяги, не потерял интереса. Да, ребенку легче, потому-то он ко всему подходит творчески. Он видит хлеб, узнает непривычное еще слово «нон», собаку и слышит «ит», и чувствует себя первооткрывателем. Важно не затушить эту искорку познания. А для этого необходимы условия, чего, увы, подчас в нашей школе нет. Нужны наглядные пособия, дополнительный информационный материал, технические средства обучения. У нас же на 11 предметников всего два специально оборудованных класса. Остальные — где придется и как придется. Так, один класс с февраля расположился в бывшей раздевалке, другой — в маленьком, отгороженном участке коридора, без учета элементарных санитарных норм: цементный пол, школьная доска 80 на 80 см, дети сидят по 3—4 человека за партой и т. д.

Можно ли в таких условиях вести урок? Конечно, «меловой», где единственные средства обучения — доска, мел да учебник, который, кстати, давным-давно морально устарел, можно. Но о каком-либо творческом подходе говорить, согласитесь, трудно. И если элементы творческого поиска на уроке присутствуют, то только благодаря поистине титаническому, подвижническому труду преподавателей.

Вместе с тем при школе организована сауна, действует кооператив, занявший несколько комнат, работает воскресная школа. Никто не спорит, что дело это нужное и деньги, получаемые от аренды, школе и учителям необходимы. Но почему это должно делаться за счет и в ущерб знаниям, детям и нашей работе?! К сожалению, не один раз поднимая эти вопросы перед администрацией школы, исчерпывающего, убедительного ответа я не получила. Хотя возможности для изменения ситуации в школе есть, и я не раз говорила об этом директору.

Но вернемся к проблеме языковой подготовки. Долгое время отношение к изучению узбекского языка, а следовательно, и к самим урокам как со стороны администрации, так и со стороны самих учащихся было как к чему-то второстепенному. К сожалению, ситуация практически не изменилась и сейчас. И чрезвычайно трудно поддерживать интерес к занятиям у детей, когда не чувствуешь за своей спиной надежных союзников среди коллег. И в связи с этим мне часто вспоминается моя преподавательская деятельность в Балленштадте (бывшая ГДР), где я читала лекции по методике преподавания русского языка в школе. Ко мне сразу обратились с просьбой не только на занятиях, но в частных беседах говорить только по-русски, объяснив это тем, что такое общение не позволит учащимся расслабиться. В этом, как считали немцы, — залог успеха. В этом — залог обучения и в нашей школе. Со своими учениками я стараюсь вести диалог на узбекском языке и вижу, как от урока к уроку они все свободнее начинают говорить на нем. Меня это как преподавателя радует. Значит, избранная мной методика верна.

Записала И. МАЛАХОВА.

Прогноз гороскопа на неделю

КАТМАНДУ. (Корр. ИТАР—ТАСС Сергей Буланцев). От КОЗЕРОГА в обозримом будущем потребуются мужество, стойкость и напряжение всех сил. Отодвиньте на второй план домашние заботы. Астролог советует принимать самостоятельные решения: ваш партнер либо некомпетентен, либо ведет двойную игру. 4 апреля вас ждет приятный сюрприз.

Для ВОДОЛЕЯ наступают предсказанные астрологом лучшие времена. Вас посетит блестящая идея, от которой придет в восторг даже вечно недовольный патрон. По мнению звездочета, начать ее осуществление следует 4 апреля. Будет спокойнее, если на этой неделе в вашей одежде будут преобладать зеленые тона.

РЫБАМ непальский астролог советует не опасаться 1 апреля — это ваш счастливый день. Впрочем, и 2-го вам также гарантировано благоприятное расположение планет. Ваши дела явно на подъеме. Голубой и розовый цвета в апреле увеличат шансы на успех.

ОВЕН уверенно вступает в новый месяц. Везение принесут оттенки желтого и бежевого. Обстановка на работе стабилизируется. Лица творческих профессий подпишут престижные контракты. Ваши лучшие дни — 1 и 2 апреля.

ТЕЛЬЦУ начинает улыбаться капризная госпожа удача. Вы полны энергии и новых планов. Принятое 2 апреля решение о вступлении в брак будет совершенно правильным. Возьмите на заметку мнение астролога: носить в апреле что-нибудь розовое, красное или желтое, избегать черного, белого и коричневого цветов.

4 апреля БЛИЗНЕЦЫ устранят некое препятствие. Вы почувствуете себя более независимо. Решение спорного вопроса в вашу пользу позволит вам вздохнуть с облегчением. Вам все дается почти без труда. Благоприятные цвета в апреле — бежевый и коричневый.

Родившимся под знаком РАКА 1 и 2 апреля следует прислушаться к интуиции и поступить соответственно. На этой неделе вам необходимо завершить важную работу. Задержка создаст в будущем препятствия для дальнейшего прогресса. Только компромиссы спасут вашу любовную лодку от крушения в океане страстей.

ЛЬВУ астролог рекомендует настойчиво продолжать начатое ранее предприятие, хотя оно и выглядит не слишком прибыльным. Судьба переменчива. Шеф взвалил на вас немилосердную нагрузку? Несите свой крест, ибо сказано: каждому — да воздастся. Зеленый цвет поможет в борении с неблагоприятными обстоятельствами.

Для ДЕВЫ, полагает звездочет, апрель — один из наиболее значительных месяцев года. Произойдет много событий, почти все — приятные. На этой неделе вам необходимо внести коррективы в свой несколько сумбурный стиль работы, чтобы исключить возможные упущения.

ВЕСАМ астролог предсказывает в целом весьма благоприятный месяц. Надо выявить причину, по которой механизм вашего успеха иногда дает сбои. Девушки, окончившие курсы машинописи и стенографии, найдут достойное применение своим способностям. Уставшие греться у чужого огня встретят родственную душу.

СКОРПИОН в результате перестановок на работе заметно продвинется вверх по служебной лестнице. Ваши добродетели и таланты будут оценены и вознаграждены. Для улаживания всех денежных вопросов вам отведены 1 и 2 апреля. Романтическая натура завяжет любовную интригу.

СТРЕЛЕЦ 1, 2 и 3 апреля может приступать к любовному благому начинанию. Именно в эти дни вы решите проблему, которая долгое время не давала вам покоя. Настроение — обоснованно оптимистическое. Хотите удвоить шансы на успех? Тогда в течение всего месяца носите что-нибудь желтое или розовое.

Названы лучшие

Закончилось открытое первенство Ташкента по волейболу среди ветеранов.

У мужчин первое место присуждено команде Кировского района, второе заняли спортсмены Промстройтреста, третье место у волейболистов Ташкентского высшего общевойскового командного училища.

У женщин первое место завоевала сборная команда преподавателей детских спортивных школ, второе — команда преподавателей вузов, третье — работники спорткомитета.

Денежные призы были вручены лучшим: У. Чурикову, В. Кучерову, а также В. Устименко, В. Чеснокову. Это среди мужчин. У женщин призы достались мастеру спорта международного класса Л. Бубка и Л. Шельга.

И. БИРБРАГЕР.

СПОРТ

ИГРА, ИНТЕРЕСНАЯ ВСЕМ

В Кировском районе Ташкента состоялся дартс-турнир, посвященный Наврузу. Его организовали фирма «Ташкент-Спорт-Информ» и администрация спорткомплекса «Буревестник».

Дартс — это метание небольших остроконечных дротиков в специальную мишень. Этот новый вид спорта совсем недавно получил узбекистанскую прописку и потому мало знаком широкому кругу любителей спорта. Но с каждым днем эта увлекательная и простая игра находит новых поклонников. Это и подтвердил турнир, посвященный празднику весны — Навруз. К участию в турнире допускались все желающие. Практически участники соревнований впервые познакомились с этой игрой и после ознакомления с правилами игры и непродолжительной тренировки попробовали свои силы в турнирных поединках.

— Стоит только взять дротики в руки, и уже после пары бросков по мишени понимаешь, сколь увлекательна и азартна эта игра, — говорит Алишер Таджиев.

Он сумел дойти до финала, но в решающем поединке уступил своему сопернику Игорю Котову — завхозу спорткомплекса «Буревестник». У девушек победила школьница Ольга Полякова.

Л. ВАСИЛЬЕВ.

Хамзинцы впереди

Недавно на сложной трассе «Карьер» близ Алмалыка прошел второй этап лично-командного чемпионата Национальной лиги по мотоциклетному кроссу.

В этих зрелищных, увлекательных состязаниях приняли участие сильнейшие гонщики из Ташкента и различных областей республики.

В личном зачете места распределились следующим образом: в классе мотоциклов с объемом двигателя до 125 кубических сантиметров победу завоевал гонщик из Кибрая Артур Аскарьянц. В классе до 350 кубических сантиметров снова не было равных кандидату в мастера спорта тренеру Хамзинского СТК Вячеславу Касьянову. А в классе тяжелых мотоциклов до 500 кубических сантиметров лидировал спортсмен из команды «Мехнат» колхоза имени Баймуратова Джаркурганского района Константин Дергунов.

И самыми интересными, как всегда, оказались заезды на мотоциклах с колясками, где победа досталась экипажу из ТАДИ Ивану Тихонову и Виктору Сабирову.

С. ЛЕВЧЕНКО.

Теперь— финал

На поле спортивного комплекса «Кибрай» состоялись полуфинальные матчи соревнований на приз памяти футбольной команды «Пахтакор».

В четверку сильнейших вышли ташкентский «Пахтакор», касансайский «Касансаец», джизакская «Согдиана» и наманганский «Новбахор».

Первый полуфинал со счетом 2:1 выиграл «Новбахор», встречавшийся с джизакской «Согдианой». В первой половине матча соперники обменялись голами. Счет открыл капитан наманганцев Мустафа Байрамов. Выровнял положение полузащитник «Согдианы» Самат Нарзыкулов.

Во втором тайме тон задавали футболисты «Новбахора». На шестидесятой минуте встречи штрафной подал Бохадыр Рахманов. Удар головой Улугбека Рузимова парировал вратарь «Согдианы» Андрей Кудимов. Но через пятнадцать минут он не смог отразить красивейший удар Камельи Ферханова, который тот выполнил в падении через себя (так называемые «ножницы»). Ферханов мог и утроить счет, если б выходя в очередной раз к воротам, не нарушил правила. А так арбитр Гали Имамов зафиксировал офсайд — положение вне игры. В отличие от своего коллеги голкипер «Новбахора» Дмитрий Бошкевич только за 20 минут до конца матча по-настоящему вступил в игру и спас свои ворота. Для джизакцев это была, пожалуй, единственная реальная возможность уйти от поражения. Дальнейшие усилия команд ни к чему не привели.

Во втором полуфинале померились силами «Пахтакор» и «Касансаец». До середины первого тайма преимущество было на стороне ташкентцев. Матч начался вяло, без огонька. Тем не менее не успела стрелка секундомера пробежать пять кругов, как ворота касансайцев уже могли быть «распечатаны». Молодой Валерий Кечинов бил с угла вратарской площадки и умудрился попасть... в небо. Через десять минут, получив хороший пас от Ильхома Шарипова, свой шанс упускает Олег Синелобов. Проходит еще 10 минут, и у ворот «Касансайца» вновь возникает опасный момент. Нумон Хасанов, оказавшись один в районе одиннадцатиметровой отметки, принял мяч на грудь, затем красиво положил корпус влево, не дав мячу опуститься на газон, сильно пробил. В этом эпизоде эффектно сыграли вратарь и капитан касансайцев Александр Семенов. Он очень удачно выбрал позицию и намертво взял мяч, пущенный с такого близкого расстояния. После этого концовка первого тайма прошла бесцветно и неинтересно.

Первые минуты второго тайма не обещали каких-то изменений в зрелищности матча. Лишь удар головой Кечинова после подачи Хасанова с правого фланга слегка скрасил грустную картину. Правда, и эта попытка поразить цель не увенчалась успехом. Игра оживилась, хоть и немного, только когда хавбек касансайцев Фарид Хабибулин вошел в штрафную «Пахтакора» и, обыграв двух защитников вместе с вратарем, забил гол. Ташкентцы тут же ответили острой атакой, в результате которой форвард «Пахтакора» оказался с глазу на глаз с голкипером «Касансайца». Шухрат Максудов в упор «расстрелял» Семенова. Потом пахтакоровцы снова создали опасную ситуацию, но уже у собственных ворот. Один из защитников, не глядя в центр, откинул мяч назад своему вратарю Анвару Джаббарову. А тут, откуда ни возьмись, «вынырнул» Хабибулин и устремился к легкой «добыче». Видя, что дело принимает серьезный оборот, Джаббаров оставил свой «пост» и рванулся на перехват. Но Фарид на мгновение все же раньше оказался у мяча. Последовал удар поверх растянувшегося в длинном подкате Анвара. И к счастью ташкентцев, мимо их пустых ворот. Встреча так и закончилась — 1:0 в пользу «Касансайца».

Итак, финалисты выявлены. 11 августа станет известно, кто сильнее: «Новбахор» или «Касансаец».

Ю. ЛИТВИНОВ.

Открыли хоккейный сезон

Кубок «Навруза» стал первым соревнованием по хоккею на траве для юношеских коллективов Ташкента. Почетный приз учредил преподаватель школы-комплекса № 208, заслуженный тренер бывшего СССР Л. Величко.

Соскучившись по игре, ребята с большим азартом вели спор на площадке, так что все поединки получились боевыми и результативными. А в финал вышли хозяева соревнований и воспитанники РШВСМ по спортиграм. Со счетом 4:2 верх взяли гости (тренеры Д. Козлов, В. Атанов). В команде-победительнице хочется отметить лучшего игрока турнира С. Савченко и самого юного хоккеиста—13-летнего Б. Камалова, ставшего автором решающих мячей в ворота соперников.

М. ЗАЛЬЦБЕРГ.

На шахматно-шашечных перекрестках

С удовольствием проводят свой досуг за шахматной доской студенты ТашГУ. Большой интерес у поклонников древнейшей мудрой игры вызвал прошедший в шахматном клубе (руководитель—кандидат в мастера Е. Каюмова) Дворца культуры университета блиц-турнир по шахматам, посвященный Наврузу, в котором приняли участие 16 студентов и преподавателей.

Стремительно менялись кадры пятиминутных состязаний деревянных фигурок на 64-клеточной «сцене». Успех сопутствовал двум участникам, набравшим по 13 очков из 15 возможных.

По дополнительным показателям первый денежный приз был вручен студенту первого курса математического факультета перворазряднику Дильшоду Рахимову.

Второй премии удостоился третьекурсник этого же факультета, кандидат в мастера Шафкат Уралов.

По 12 очков набрали также два спортсмена, и здесь победный результат в личной встрече с перворазрядником Мардоном Якубовым, студентом второго курса факультета журналистики, показал заведующий лабораторией факультета прикладной математики и механики, доцент, кандидат в мастера Азиз Мавлянов. Он знаком нашим телезрителям — любителям шахмат как ведущий спортивной передачи «Шахматный клуб» на Узбекском телевидении.

* * *

В республиканском шахматно-шашечном клубе имени Г. Агзамова началось 51-е личное первенство Республики Узбекистан 1992 года по шахматам среди женщин.

Здесь участвуют 8 кандидатов в мастера и 6 перворазрядниц.

После трех туров впереди идет студентка Ташкентского технического университета, кандидат в мастера Надежда Репрун, набравшая 2,5 очка из 3 возможных.

По 2 очка из 2 (при одной пропущенной партии) имеют кандидаты в мастера — ташкентка Лидия Малиничева и самаркандка Мавжуда Хамракулова. В активе бухарской шахматистки, кандидата в мастера Ольги Ким 1,5 очка из 2.

Впереди путь длиною в 10 туров.

* * *

Продолжаются игры чемпионата Узбекистана по международным шашкам среди мужчин.

Сыгранные поединки в 6—10 турах внесли небольшие изменения в лидирующую группу, которую теперь с результатом 8 очков из 10 возможных возглавляет ташкентский мастер Андрей Честков.

В шестом туре он выиграл у гулистанского кандидата в мастера Алишера Артыкова, затем сыграл вничью с ташкентским международным гроссмейстером Николаем Мищанским. Победил у столичного кандидата в мастера Станислава Мальгина. На девятый день игры партнером Честкова был его первый тренер, многократный чемпион республики, мастер спорта Станислав Гуляев, воспитавший плеяду мастеров спорта. Эта встреча ученика и учителя протекала в сложной и напряженной борьбе, как и все предыдущие бескомпромиссные дуэли.

В десятом туре Честков «скрестил оружие» со своим нынешним наставником — столичным международным мастером Сергеем Давыдовым. И здесь воспитанник оказался на высоте: ничья.

По 8 очков имеют Давыдов и Мищанский, идущие без поражения. Успешно провел игры в 6-м и 7-м турах один из лидеров соревнования—ташкентский мастер Михаил Шабшай, одержавший победы над мастером Юрием Шимонаевым и кандидатом в мастера Батыром Касымовым (оба — Ташкент). Неудача постигла его в девятом туре, когда в партии с Мищанским, как говорится, он «зевнул» шашку. Теперь у него 7,5 очка.

7 очков имеет самаркандский гроссмейстер Борис Симонян, идущий без поражений. Шестерку сильнейших замыкает Гуляев (6 очков).

Э. ИЛЬЯЗОВ.

Просим помочь

Кировским РУВД города Ташкента разыскивается пропавшая без вести ПОРТНОВА Лена, которая вышла из дома погулять 20 марта с. г. и пропала.

Приметы: рост 80—90 см. выглядит как семилетняя, среднего телосложения, лицо овальное, брови дугообразные, глаза голубые, спинка носа вогнута, основание слегка приподнято, подбородок прямой, уши прилегающие, мочка уха сросшаяся с проколом для серег, волосы — рыжие, средней длины, прямые, концы волос завиваются.

Особые приметы: на затылке родимое пятно около 10 см.

Была одета: серое пальто с красными карманами, желтый халат с красной отделкой, красные хлопчатобумажные носки, синие босоножки.

Если вам что-либо известно об этой девочке или вы видели ее после 20 марта, просим сообщить по телефонам: 34-50-17, 34-55-40 или в любой орган внутренних дел.

Редактор
Э. М. ЭРНАЗАРОВ.

РЕКЛАМА ОБЪЯВЛЕНИЯ

ВНИМАНИЮ РУКОВОДИТЕЛЕЙ ВРЕМЕННЫХ ТРУДОВЫХ КОЛЛЕКТИВОВ, НАУЧНЫХ ЛАБОРАТОРИЙ И ПРОЕКТНЫХ ОРГАНИЗАЦИЙ!

ВАМ ЭТО ВЫГОДНО!

Только у нас вы можете извлечь максимальную прибыль от вложенного вами труда, затратив при этом минимум времени на оформление договорной документации и получение вознаграждения.

НПО «СЕВИНЧ»
Детского фонда Республики Узбекистан

ПРЕДЛАГАЕТ

ПОСРЕДНИЧЕСКИЕ (ВНЕПОИСКОВЫЕ) УСЛУГИ С ОПЛАТОЙ 75% ОТ ОБЪЕМА РАБОТ.

Обратитесь к нам, и вы убедитесь сами, что каждый из тысячи наших клиентов для нас единственный.

Контактный телефон 68-97-80 (с 9.00 до 17.00).

Адрес: ул. Султанали Машхади, 92 (бывшая Ново-Ульяновская). Автобусы: 21, 30, 71; трамвай 13.

ПРОФЕССИОНАЛЬНО-ТЕХНИЧЕСКОЕ УЧИЛИЩЕ

ПРИ ТАШКЕНТСКОМ ПРОИЗВОДСТВЕННОМ ХЛОПЧАТОБУМАЖНОМ ОБЪЕДИНЕНИИ

объявляет

ПРИЕМ УЧАЩИХСЯ

в возрасте от 16 до 35 лет

ПО СПЕЦИАЛЬНОСТЯМ:

ТКАЧИ, ПРЯДИЛЬЩИЦЫ, РОВНИЧНИЦЫ, ОПЕРАТОРЫ КРУТИЛЬНОГО ОБОРУДОВАНИЯ, ОПЕРАТОРЫ ТРОСТИЛЬНОГО ОБОРУДОВАНИЯ.

Срок обучения — от 4 до 8 месяцев.

Начало занятий — каждые 15 и 30 числа месяца.

За 1 и 2 месяцы обучения выплачивается стипендия 400 руб.;

За 3 и 4 месяцы обучения 280 руб. и за оставшиеся месяцы — 160 руб. и плюс 100% заработной платы. За весь период обучения за каждый день теоретических и практических занятий выдаются талоны по 5 рублей на питание.

Заработная плата рабочих в объединении составляет от 1.500 до 3.500 рублей.

Обращаться по адресу: г. Ташкент, Фрунзенский район, ул. А. Каххара, 34 (автобусы: 2, 57, 80, 97; маршрутные такси: 17, 25, остановка «Училище»).

Телефоны для справок: 55-44-85, 55-44-96.

ДОМ ЛЕКТОРА
(Ц-14, ул. А. Кадыри, 13, комн. 85)

ОБЪЯВЛЯЕТ ПРИЕМ НА КУРСЫ

«УКРАШЕНИЕ ШВЕЙНЫХ, КОЖАНЫХ И ТРИКОТАЖНЫХ ИЗДЕЛИЙ»

В ПРОГРАММЕ: **вышивка ручная** (нитками и бисером); **аппликация из ткани, кожи, меха, атласной ленты; аппликация на сумках; художественное изготовление пуговиц, цветов из руликов, вафлей, тюльпанов и т. д.**

Срок обучения — месяц.

Работают дневные и вечерние группы.

Контрольный сбор — **10 апреля** в 17.00.

Справки по телефону 44-55-82.

ПРОВОДИТСЯ ДОПОЛНИТЕЛЬНЫЙ ПРИЕМ

В ВОСКРЕСНУЮ ШКОЛУ «ЭЛИТА».

Спешите! Прием ограниченный. Подготавливаем детей в возрасте с 4 до 8 лет к школе

по программе «Букваренок».

Кроме этого, обучаем английскому языку, компьютерной грамотности, физике, музыке, хореографии, живописи, эстетике, восточным единоборствам и современным танцам.

Наш адрес: средняя школа № 94 (метро — станция «Ташкент»), около дома быта «Узбекистан».

Контактные телефоны: 64-67-82, 94-23-66.

ШКОЛА-МАГАЗИН «ЕШЛИК»

Главного управления торговли Ташгорисполкома

ПРОВОДИТ ОЧЕРЕДНОЙ НАБОР

НА 4-МЕСЯЧНЫЕ **ПЛАТНЫЕ КУРСЫ** по подготовке **ПРОДАВЦОВ ПРОДТОВАРОВ III категории** со знанием кассового аппарата.

Принимается без экзаменов молодежь в возрасте до 30 лет с 9—11-классным образованием.

Окончившим обучение предоставляется возможность на льготных условиях поступить на заочное отделение Ташкентского техникума торговли.

Обучение проводится на узбекском и русском языках.

Наш адрес: г. Ташкент, ул. Кафанова, 65 (трамваи: 1, 2, 5, 8, 9, 10, 24, 26, остановка «Госпитальный рынок»).

ВЕЛИКОЛЕПНЫЕ ПЕЧАТИ И ШТАМПЫ

ВРЕМЯ ИСПОЛНЕНИЯ 24 ЧАСА ДОБРО ПОЖАЛОВАТЬ!

долговечно
качественно
на любом языке
любой сложности
оснастка на выбор
юридически законно

ТАШКЕНТ

"ФАЙЗ Лтд."

700003 Ташкент

ул. Байнал-Минал-2

Контакты по телефону:

45 45 56
45 43 56

ДЛЯ РАБОТНИКОВ МАЛЫХ ПРЕДПРИЯТИЙ И КООПЕРАТИВОВ!

ФРУНЗЕНСКАЯ РАЙОННАЯ ОРГАНИЗАЦИЯ ОБЩЕСТВА «БИЛИМ» («Знание»)

ОРГАНИЗУЕТ КУРСЫ-СЕМИНАР ПО СОСТАВЛЕНИЮ СМЕТ НА ПУСКОНАЛАДОЧНЫЕ РАБОТЫ.

Телефон 55-28-13.

ДЛЯ СВЕДЕНИЯ ПАССАЖИРОВ!

В связи с капитальным ремонтом трамвайных путей по ул. Первомайской — от ул. Ахунбабаева до ул. Хамзы — **временно с 1 по 5 АПРЕЛЯ ЗАКРЫВАЕТСЯ ДВИЖЕНИЕ ТРАМВАЕВ.**

Движение трамваев будет организовано:

№ 2 — «Ул. Образцова — ЦУМ».

№ 3 — «Метро ст. Чкалова — рабочий городок»).

№ 13 — «ТТЗ — «Ташсельмаш» — Алайский рынок — пл. Пушкина — ТТЗ».

№ 13 «а» — «ТТЗ — пл. Пушкина — Алайский рынок — «Ташсельмаш» — ТТЗ».

№ 28 — «Юнусабад — «Детский мир» — ТашМИ-1».

Справки по телефону 33-58-50.

Управление по координации и развитию городского пассажирского транспорта.

Главное управление народного образования хокимията г. Ташкента

ПРОФЕССИОНАЛЬНО-ТЕХНИЧЕСКОЕ УЧИЛИЩЕ № 48

НА БАЗЕ ОРДЕНА ТРУДОВОГО КРАСНОГО ЗНАМЕНИ ТАШКЕНТСКОГО ШВЕЙНОГО ПРОИЗВОДСТВЕННОГО ОБЪЕДИНЕНИЯ «КРАСНАЯ ЗАРЯ»

ПРИГЛАШАЕТ УЧИТЬСЯ

выпускников 9—11-х классов, желающих стать отличными мастерами по пошиву верхней женской, мужской и детской одежды, получить специальность ЗАКРОЙЩИК, ПОРТНОЙ, ШВЕЯ.

Окончившие 9 классов обучаются в течение 2-х лет, получают квалификацию по двум смежным профессиям — **«швея»** и **«портной индивидуального пошива».**

Желающие получить одновременно полное среднее образование в течение 2-х лет зачисляются в экспериментальные группы на основе тестирования.

В течение всего периода обучения училище берет на себя социальное обеспечение учащихся одеждой, питанием и ежемесячной стипендией 40—50 руб.

Окончившие 11 классов обучаются 8 месяцев, получают квалификацию по двум смежным профессиям—«закройщик» и «швея», им ежемесячно выплачивают стипендию от 175 до 220 руб. и компенсацию за питание.

Все учащиеся в период прохождения производственной практики получают 50% заработной платы. Время обучения засчитывается в трудовой стаж, по окончании училища направляются на работу на базовое предприятие — ТПШО «Красная заря».

Выпускники, окончившие училище с отличием, получают направления для поступления в вузы и техникумы.

При поступлении необходимы документы: заявление на имя директора, паспорт или свидетельство о рождении, свидетельство об образовании, справки: с места работы родителей, с места жительства, медицинская справка, 4 фотокарточки (3×4 см).

Адрес училища: г. Ташкент, п/о 61, ул. Чехова, 5 «а» (трамваи: 1, 2, 5, 24, 9, 8, 26; троллейбусы: 1, 5, 8, 17, 10, 20; автобусы: 2, 3, 60, 71, 80, 98, остановка «Объединение «Красная заря»).

ОРГАНИЗАЦИЯ СРОЧНО РЕАЛИЗУЕТ АВТОКРАН «ИВАНОВЕЦ»

марки КС-3577 грузоподъемностью 10 тн.

Наши телефоны: с 9 до 17.00: 62-56-07, 65-08-24; с 19 до 23.00: 78-32-09.

МАЛОЕ СМЕШАННОЕ ПРЕДПРИЯТИЕ «УНИВЕРСАЛ» при республиканском объединении «Узэлектрокабельоптторг»

ПРИГЛАШАЕТ НА ПОСТОЯННУЮ РАБОТУ

ОБМОТЧИКОВ ЭЛЕКТРОДВИГАТЕЛЕЙ И ЭЛЕКТРИКОВ.

Оплата труда — сдельная.

Адрес: г. Ташкент, ул. Муйнакская, 135 (маршрутное такси № 23 от сквера Революции до остановки «Кабельная база»). Телефон 92-29-98.

Малое смешанное предприятие «Универсал».

ТЕАТР

ГОСУДАРСТВЕННЫЙ РУССКИЙ АКАДЕМИЧЕСКИЙ ТЕАТР ДРАМЫ им. М. ГОРЬКОГО — 31 марта в 18.00 **Психолог**, 1 апреля в 18.00 **Эти свободные бабочки**, 2 апреля в 18.00 **Ночные забавы.**

ТЕАТР ЮНОГО ЗРИТЕЛЯ — 31 марта в 14.00 **Белоснежка и семь гномов**, 1 апреля в 15.00 **Лекарь поневоле** (на узбекском языке, для взрослых), 2 апреля в 14.00 **Звезды на ладони** (на узбекском языке).

ЦИРК

По 31 МАРТА

в 11, 14, 17.00 — «ЦИРК ЛИЛИПУТОВ» с участием дрессированных собак, медведей, удавов. **Разнообразная программа в 2-х отделениях.**

КИНО

30, 31 МАРТА

Дворец искусств им. А. Навои — «Хищник» (большой зал, 11, 13, 15, 17, 19.00), «ГОСПОДИН ЗЯТЬ» (малый зал, 10, 13, 16, 19.00).

Фуркат — «ПОЛУНОЧНЫЙ БЛЮЗ» (11, 13, 15, 17, 19, 20.30).

Ташсовет — «ТРОЕ РАЗГНЕВАННЫХ МУЖЧИН» (11, 13.30, 16, 18.30, 20.40).

Москва — «ТРОЕ РАЗГНЕВАННЫХ МУЖЧИН» (11, 13.30, 16, 18.30, 20.40).

Дустлик — «ТРОЕ РАЗГНЕВАННЫХ МУЖЧИН» (11, 12, 14, 15, 17, 18, 20, 20.40).

Коллектив НПО «Узавтотранстехника» выражает искреннее соболезнование главному специалисту объединения А. Гафурову по поводу смерти его отца

ГАФУРОВА Абдусаттара Дониёровича.

Ректорат, профсоюзная организация и коллектив кафедры русского языка для иностранцев Ташгосуниверситета выражают глубокое соболезнование доценту А. А. Решетарову в связи с кончиной его отца

РЕШЕТАРОВА Алексея Федоровича.

Коллектив производственного объединения «Узавтотехобслуживание» выражает глубокое соболезнование начальнику отдела кадров Л. В. Невзоровой по поводу кончины ее мужа

НЕВЗОРОВА Анатолия Яковлевича.

Коллектив редакции газеты «Вечерний Ташкент» выражает искреннее соболезнование бывшему корреспонденту В. В. Энкеру в связи с кончиной его матери

СКИБИНСКОЙ Эмилии Лазаревны.

Чиланзарский районный отдел народного образования, райком профсоюза работников народного образования и науки выражают искреннее соболезнование зам. главного бухгалтера Л. М. Грудцыной по поводу кончины ее матери

РЯЗАНЦЕВОЙ Елены Андреевны.

реклама

Вниманию руководителей предприятий и частных лиц! Всем, кто хочет выгодно разместить свои деньги!

Азиатская страховая компания "УМИД", Учредителями которой являются биржи "Тошкент" и "Термез", Узагропромбанк, Узпромстройбанк, Национальный банк внешнеэкономической деятельности, Узбекбрляшу, фирма "Табани корпорейшн", страховое общество "АстроВАЗ", МП "KAZI", фирмы: "Интер-Азия", "Фарход", "Зироат" и ряд других компаний,

с 23 марта по 7 апреля текущего года

проводит

СВОБОДНУЮ ПОДПИСКУ

на ограниченное количество акций.

Азиатская страховая компания "УМИД" - это акционерное общество открытого типа (со смешанным капиталом) с Уставным фондом 30 млн.рублей. Номинальная стоимость одной акции - 5 тыс. рублей. Для иностранных участников - 1 тыс. долларов США. Юридическим лицам акции реализуются пакетами по 40 штук.

Общее собрание акционеров Азиатской страховой компании "УМИД" состоится 9 апреля т.г. в 16 часов.

Наш адрес: 700003, г. Ташкент, проспект Узбекистанский, 45
Контактные телефоны: 45-77-43, 45-23-42, 45-81-55
Факс: (3712) 45-84-76

Служба срочных объявлений

КУПЛЮ

- Вешалку-прихожую, газовую колонку, кухонный уголок. Тел. 98-42-64.
- Детскую коляску типа «Антошка». Тел. 66-25-04.
- Соломорезку. Тел. 67-47-11.
- Цв. телевизор, можно б/у. Тел. 58-92-59.
- Кузов «ВАЗ-2101, 02, 011, 03». Тел. 72-04-92.
- Недорого а/м с диз. двигат., трактор. Тел. 44-45-75.
- Заднее стекло «М-412». Тел. 76-81-00.
- Дачу. Тел. 48-16-24, 48-15-62.
- Кобеля и суку 2—2,5 года, кавказской овчарки, щенков. Тел. 72-56-65.
- 2—3-комн. квар. в центре или по линии метро. Тел. 45-51-75.
- Скрипку или возьму на прокат. Тел. 65-64-22.
- Шифоньер. Тел. 91-47-22, 90-94-50.
- Кухню имп., газовую плиту, кафель, линолеум. Тел. 78-71-74.
- Мягкую мебель (местную не предлагать). Тел. 68-61-42.
- Имп. мебель, газовую колонку, стир. машину «Вятка-автомат». Тел. 74-73-02, 55-92-21.
- Дом. Тел. 55-81-88, 54-36-42.
- Коленвалы, цилиндры с поршнями, новые, «Иж-Юпитер». Тел. 91-05-48.

МЕНЯЮ

- «Москвич-412» на 2-комн. квар. Тел. 54-09-55.
- 2-комн. квар. кооп. выплач. на 4-комн. гос. Тел. 23-37-18.
- 2- и 1- или 2- и 2-комн. квар. на коттедж или жактовский дом. Тел. 76-20-34.
- Квар. на новую а/м. Тел. 21-14-49.

СНИМУ

- Квар. с телефоном. Тел. 72-54-97.
- Квар. с телефоном не менее 1 года. Тел. 29-13-80.

СДАЮ

- 1-комн. квар. за СКВ. Тел. 49-48-80.
- с послед. приобрет. 3-комн. квар. с 2 лоджиями в кирп. доме за СКВ. Возможны варианты. Тел. 90-03-54.

РАЗНОЕ

- Репетиторы по физике, химии, математике. Тел. 34-02-27, 75-50-19.
- Преподаватели по английскому и немецкому языкам. Тел. 34-02-27, 75-50-19.
- Преподаватель по начальным классам. Тел. 34-02-27, 75-50-19.
- Возьму в аренду а/м «Жигули» с последующим приобретением. Тел. 64-00-63.
- Возьму в долг 10.000, отдам 25.000 в августе 4. Тел. 61-49-94.
- Требуется секретарь. Тел. 90-13-03.
- Нашедшего уд. личности НК 071783 просьба вернуть за вознаграждение. Тел. 69-91-75.

УЧРЕДИТЕЛИ: Ташкентский городской Совет народных депутатов и журналистский коллектив «Вечернего Ташкента».

Вечерний Ташкент

Адрес редакции — 700000, г. Ташкент, ГСП ул. Ленинградская, 32.

Газета выходит ежедневно, кроме субботы и воскресенья.

Справки по редакции 32-53-76. Справки по письмам, 33-29-70, 32-53-79.

По вопросам объявлений и рекламы обращаться по телефонам: 33-81-42, 33-56-67, 32-55-34. Ответственность за достоверность сведений в рекламе и объявлениях несет рекламодатель.

Издательско - полиграфический концерн «Шарк» Республики Узбекистан. Адрес: 700000, г. Ташкент-ГСП, ул. «Газеты «Правда», 41.

Тираж 111.080. Индекс 64691. Заказ № Г-21. Время подписания в печать по графику в 11.30, номер подписан в 12.10. 1 2 3 4 5 6 7 8 9 10 11 12.