Общественно-политическая городская газета

Вечерний Ташкент

Газета выходит с 1 июля 1966 года

№ 63 (8. 005) ◆ Вторник, 31 марта 1992 года ◆ Цена 1 руб.

ИХ ОТЛИЧИТЕЛЬНАЯ ЧЕРТА—КАЧЕСТВО

Не случайно ТАПОиЧ для постройки жилого дома своим рабочим и служащим в качестве подрядчика выбрало СУ-60 и монтажно-строительное управление № 4 «Главташкентстроя».

Отличительная черта этих трудовых строительных коллективов — гарантированное качество и надежность, сдача объектов строго в намеченное время. И несмотря на все ныне существующие трудности, перебои с поставками стройматериалов и оборудования, строители свою марку держат и выполняют все работы с опережением графика.

— В условиях рынка, — говорит монтажник Дилявер Хамидов, — иначе и быть не может. Недобросовестный труд, брак в работе, растягивание сроков сдачи объекта оплачивать никто не будет, а если и оплатит, то в следующий раз обратится к другим подрядчикам. Поэтому главное сегодня в работе строителей, как, впрочем, и всех других специалистов, — завоевать своим трудом авторитет и уважение, или, как это теперь принято говорить, имидж.

Что ж, можно только порадоваться, что спустя десятилетия, перейдя на новые формы хозяйствования и управления, мы начали понимать значимость своих функций и обязанностей, дорожить авторитетом.

С. ЛЕВЧЕНКО.

НА СНИМКАХ: монтажник 4-го разряда Дилявер Хамидов; монтажник Тилимбай Абилдаев и сварщик Юрий Сучков; монтажник 4-го разряда Тулубай Нуртаев.

Фото У. Усманова.

Приглашают учителя-умельцы

Выставка-смотр оригинальных учебно-наглядных пособий, изготовленных руками учителей, воспитателей школ, ПТУ, дошкольных учреждений, открылась на главной выставке республики.

К сожалению, арсенал этих учебно-наглядных пособий во многих школах и других учебных заведениях пока невелик. Для того, чтобы усвоение учебного материала проходило более успешно и плодотворно, необходимо пополнить лаборатории, классы, мастерские новыми моделями, макетами, диаграммами, схемами, доступными для понимания учащихся методическими пособиями.

С этой целью Министерство народного образования совместно с педагогическим обществом Республики Узбекистан проводит смотр на лучшие оригинальные учебно-наглядные пособия, изготовленные работниками учебных заведений.

Открывшаяся выставка-смотр подводит итоги большой и напряженной работы по выявлению учителей и воспитателей-умельцев. Лучшие из них будут награждены дипломами и денежными премиями.

Для победителей выставки-смотра впервые учрежден значок «Учитель-изобретатель».

На суд компетентного жюри представлены работы учителей Ташкента, Каракалпакии и всех областей Республики Узбекистан. Всего в 18 разделах экспозиции — более тысячи экспонатов.

На выставку приглашены представители промышленных предприятий, фирм, кооперативов, малых предприятий и других производственных структур. Они будут привлечены на взаимовыгодных условиях для тиражирования и выпуска наиболее удачных и получивших одобрение оригинальных учебно-наглядных пособий.

Ю. РОМАНОВ.

ИНФОРМБЮРО ПО ВСЕМ КАНАЛАМ

В РЕСПУБЛИКЕ

● Кабинет министров при Президенте Республики Узбекистан принял постановление о повышении закупочных цен на хлопок-сырец, коконы, продукцию животноводства и оптовых цен на хлопковолокно. Так, с 1 апреля закупочные цены на крупный рогатый скот, свиней, овец и коз, птицу, молоко и яйца будут повышены в среднем в 2 раза.

● Продолжаются работы на нефтерождении в Мингбулаке. Ведется подготовка двух резервуаров для хранения нефти емкостью 5 тысяч кубометров. Построены две электростанции. Наводятся понтонные переправы через Сырдарью и один из каналов для доставки стройматериалов, оборудования и перевозке нефти из Мингбулака в Акташ, откуда ее, загрузив в цистерны, кратчайшим путем будут направлять на переработку в Фергану и Алтыарык.

● Группа представителей системы образования Узбекистана направилась в Турцию. Цель поездки — расширение связей между учебными заведениями, налаживание обмена преподавателями, студентами, учащимися, учеными и специалистами в области образования, учебными пособиями.

● В первом туре 1-го чемпионата Узбекистана по футболу все три ташкентские команды играли на выезде. «Пахтакор» выиграл в гостях у «Косонсойчи» — 1:0, «Трактор» сыграл в Самарканде вничью с командой «Мараканда» — 1:1, а «Пахтакор-79» проиграл «Темирйулчи» из Коканда — 0:2.

В СОДРУЖЕСТВЕ

● На всей территории Молдовы введено чрезвычайное положение. Обстановка в Приднестровье накаляется.

● В связи с захватом сторонниками З. Гамсахурдиа ряда городов в Западной Грузии в Тбилиси объявлена мобилизация членов национальной гвардии и организации «Мхедриони». Сегодня у З. Гамсахурдиа день рождения.

● На Украине в пять раз подняты закупочные цены на драгоценные металлы и бриллианты.

● Резко ухудшилось состояние здоровья содержащегося в «Матросской тишине» А. Лукьянова.

● Сегодня состоится подписание федеративного договора руководителями республик Российской Федерации.

● За последние пять лет рождаемость в России сократилась на 30 процентов. Смертность в России превышает рождаемость.

● На Ургальском отделении БАМа под откос пошли 34 вагона.

● Продовольственный паек для командировочных выдается на Волгоградском тракторном объединении.

В МИРЕ

● В Карачи, по предварительным данным, группа из 10 уголовников, угнавших в августе 1990 года ТУ-154 в Пакистан, приговорены к пожизненному заключению и штрафу в 500 долларов каждый.

● Министр обороны Латвии заявил, что в республиканскую армию наберут 9 тысяч человек.

● Для желающих стать гражданами Эстонии установлен языковой минимум в 1.500 слов.

Биржа ТОШКЕНТ Биржаси
Контактные телефоны: 45—84—64, 45—83—87, 45—80—65, 45—23—42

УКАЗ ПРЕЗИДЕНТА РЕСПУБЛИКИ УЗБЕКИСТАН О НАГРАЖДЕНИИ ПОЧЕТНОЙ ГРАМОТОЙ РЕСПУБЛИКИ УЗБЕКИСТАН тов. КАРИЕВОЙ Б. Р.

За долголетнюю творческую деятельность, заслуги в развитии узбекского национального балета и танца, активное участие в общественной жизни наградить Почетной грамотой Республики Узбекистан тов. Кариеву Бернару Рахимовну — председателя Союза театральных деятелей Узбекистана.

Президент Республики Узбекистан И. КАРИМОВ.

г. Ташкент, 27 марта 1992 г.

Встречи интересные, незабываемые

Немало гостей приехало для участия в фестивале театров «Навруз-92». Они смотрят конкурсные спектакли, принимают участие в их обсуждении. Артисты, драматурги, критики за «круглым столом» говорят о сегодняшнем и завтрашнем дне театра, о том, что он, как искусство синтетическое, богатое своими эстетическими возможностями, всегда стремится вобрать в себя лучшие достижения других искусств. Поэтому и участники, и гости фестиваля стремятся посмотреть работы своих коллег.

Сегодня в театре имени А. Хидоятова пойдет конкурсный спектакль «Искандар» А. Навои, в театре имени Хамзы выступит коллектив Казахского академического театра драмы имени М. Ауэзова. Он представит постановку Ч. Айтматова «И дольше века длится день».

НА СНИМКАХ: народная артистка Кыргызстана Гулжон Ажибекова и народный артист СССР Наби Рахимов;

среди гостей фестиваля президент Международной конфедерации театральных союзов народный артист СССР Кирилл Лавров; сцена из спектакля «И дольше века длится день» с участием артиста Т. А. Аралбаева.

Фото Д. Ахмедова. и К. Ромеева.

ПАМЯТЬ ЖИВА В СЕРДЦАХ

Эта идея родилась в день хашара, накануне Навруза. Офицеры отделов и подразделений Управления внутренних дел города Ташкента решили перечислить заработанные в этот день средства семьям сотрудников столичной милиции, погибших или умерших на посту.

Всего было собрано 100 тысяч рублей. Они были распределены среди 51 семьи: 10 семей, где дети остались сиротами, 21 семья, в которых мужья и отцы погибли от рук преступников, и 20 семей, кормильцы которых скончались на рабочих местах.

В минувшее воскресенье сотрудники УВД посетили эти семьи и вручили каждой по 1,5—2 тысячи рублей. Вместе с родными и близкими они добрыми словами помянули тех, кто ценой своей жизни спас жизни и здоровье сотен людей: сотрудников УГАИ старшин М. Гашимова, О. Аскарова, старшего лейтенанта М. Матчанова, погибших в июне 1989 года при задержании особо опасного и вооруженного преступника, сержанта милиции Т. Суванкулова, погибшего через год во время событий в Ферганской области, и других мужественных и бесстрашных сотрудников УВД, после гибели которых их жены и дети оказались в сложной и моральной, и материальной ситуации.

Поэтому трудно переоценить значение этой акции милосердия, которая показала, что память о погибших на своем посту милиционерах жива в сердцах их коллег.

Соб. инф.

ВЫСТАВКА ФОТОРАБОТ

Только в ранние утренние да поздние вечерние часы выглядит пустынной улица Карла Маркса. В остальное время дня здесь всегда оживленно и внимание многих привлекают красочные стенды с фотографиями, выставленными здесь. О чем они повествуют? О наиболее ярких событиях в жизни нашей республики — пребывании в Республике Узбекистан госсекретаря США Д. Бейкера, быстро развивающемся взаимовыгодном сотрудничестве с Турцией, открытии посольства США, акциях благотворительности, проведенных биржей «Тошкент», Национальном университете бизнеса, празднованиии Навруза и о многом другом.

Каждый снимок, сделанный такими мастерами своего дела, как Р. Шарипов, С. Махкамов, В. Жирнов, С. Каленский, и другими, — это наиболее яркие эпизоды из нашей жизни. Знакомство с их фотографиями, а также с работами фотоклуба «Панорама», экспонируемыми здесь, расширяет кругозор, позволяет увидеть события, которых, быть может, мы и знаем, но участниками которых не были, узнать об одаренных детях — таких, как четырнадцатилетний Нурали Бобомурадов, ставший первым узбекистанским стипендиатом стипендии им. Д. Неру, учрежденной посольством Индии в Москве для одаренных детей. Одним словом, выставка фоторабот дарит радость узнавания нового всем, кто останавливается у стендов по улице Карла Маркса.

НА СНИМКЕ: пока редки прохожие на улице Карла Маркса в эти ранние утренние часы, но и они, если не спешат, останавливаются, чтобы взглянуть на работы фотокорреспондентов.

СПОРТ

Среди сильнейших— «Матонат»

На днях Самаркандский областной спорткомитет и физкультурно-оздоровительный клуб инвалидов «Согдиана» проводили турнир по футболу среди инвалидов «Навруз-92» на призы Самаркандского областного фонда милосердия и здоровья.

В турнире участвовали 10 команд из 8 городов.

Город Ташкент представляли две команды: «Матонат» и «Орзу». Турнир проводился в два этапа. 1-й проходил по круговой системе, то есть все участники соревнований были «разбиты» на 2 группы. По две лучшие команды из каждой группы выходили в следующий этап, они и составили полуфинальные пары: «Иристон» (Владикавказ) — «Орзу» и вторая пара «Согдиана» (Самарканд) — «Матонат».

Если для «Матоната» полуфинальная игра была генеральной репетицией перед финалом, где игра фактически шла в одни ворота, и подтверждением тому счет 11:1, то командам «Орзу» и «Иристон» пришлось приложить массу усилий, чтобы пробиться в главный матч турнира. Со счетом 3:2 победила команда «Орзу».

Финальный матч турнира закончился со счетом 3:0 в пользу «Матоната», а в матче за 3-е место победу одержала команда «Орзу» со счетом 6:1.

Несмотря на выравнивание класса футбола для инвалидов, были зафиксированы несколько необычных счетов для футбольного матча — это 17:0, где «Матонат» переиграл команду «Прометей» из Нижнего Тагила, и 20:0 — все тот же «Матонат» разгромил киевскую «Украину», а общая разность забитых и пропущенных мячей «Матонатом» составила 67:4. Львиная доля голов пришлась на лучшего бомбардира турнира Джамиля Шукурова — 32 мяча. А лучшими игроками турнира были названы нападающий Владимир Сикоев из владикавказского «Иристона», защитник Олег Пушкарев из команды «Матонат» и вратарь ижевского «Зенита».

О. БАДРЕТДИНОВ.

В преддверии чемпионата мира

В Ташкенте завершилось первенство Республики Узбекистан среди юниоров по таэквондо (ИТФ).

18 команд, представляющих практически все регионы республики, включая Каракалпакстан, оспаривали право называться сильнейшими.

Это право в командных соревнованиях по тылям завоевали спортсмены Ташкентской области, более технично выполнявшие все упражнения.

На вопрос о причинах не совсем удачного выступления столичных участников первенства главный тренер сборной, заслуженный тренер Республики Узбекистан Э. Ли ответил:

— Представители Ташкентского центра таэквондо используют подобные соревнования для «обкатки» молодых воспитанников. В то время как команда области выступает практически первым составом. Так что, участвуя в этих соревнованиях, мы преследуем разные цели.

Особый интерес в преддверии чемпионата мира по таэквондо (ИТФ) вызвали выступления спортсменов в масоги.

И здесь наиболее техничный бой продемонстрировали представители Ташкента — Вячеслав Герасимов и Георгий Хон. Это, впрочем, неудивительно, так как Слава, по мнению Э. Ли, является одним из кандидатов на участие в предстоящем чемпионате мира.

И. ГРИБОВА.

По программе спартакиады

Во многих городах Узбекистана сейчас проходят соревнования по программе III Узбекистанской спартакиады учащихся школ и ПТУ.

В общекомандном зачете лидирует команда ташкентцев.

Соревнования проводятся по 23 видам спорта. На днях завершились соревнования по боксу. На первом месте — команда из Андижанской области, на втором — Ташкентской, на третьем — боксеры Каракалпакстана. А на соревнованиях в Ургенче победили хозяева ринга — юные боксеры Ургенча. На втором месте — команда Ферганы, на третьем — Андижана.

И. БИРБРАГЕР.

Календарь игр

Чемпионат Узбекистана по футболу

Апрель

4 — «Пахтакор-79» — «Шахрихончи»
5 — «Пахтакор» — «Нефтчи»
6 — «Трактор» — «Кимегар»
8 — «Пахтакор» — «Шахрихончи»
9 — «Пахтакор-79» — «Нефтчи»
9 — «Трактор» — «Согдиана»
17 — «Касансайчи» — «Трактор»
17 — «Пахтакор-79» — «Пахтакор»
20 — «Темирйулчи» — «Трактор»
26 — «Арал» — «Пахтакор-79»
26 — «Трактор» — «Шахрихончи»
29 — «Арал» — «Пахтакор»
29 — «Трактор — «Нефтчи».

Погода и ваше самочувствие

марта по 5 апреля

ведению Гидрометцентр-публики Узбекистан, в недели в Узбекистане ится сухая, теплая пого-ночью температура будет маться до 6—11, днем тепла. В середине недели ожидается увеличение облачности, местами пройдут кратковременные дожди, возможны грозы. При дожде температура понизится до 12—17° тепла. К концу недели осадков не ожидается, но температура несколько понизится.

По мнению специалистов Центра медицинского метеопрогноза и метеопрофилактики НИИ медицинской реабилитации и физиотерапии имени Н. А. Семашко, гипоксический эффект атмосферы в первой половине недели не будет оказывать на метеолабильных лиц отрицательного воздействия, но с изменением погодных условий во второй половине недели возможно ухудшение самочувствия больных с ишемической болезнью сердца, сосудистыми и воспалительными заболеваниями головного мозга, заболеваниями суставов и бронхолегочной системы.

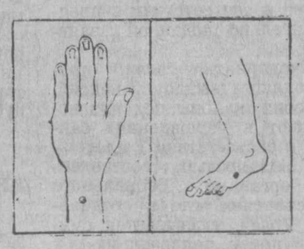

В целях профилактики в первой половине недели больным рекомендуется продолжать закаливающие процедуры, часто проветривать комнаты и совершать длительные прогулки на открытом воздухе.

Во второй половине недели при необходимости больным с сердечно-сосудистыми заболеваниями по рекомендации лечащего врача следует употреблять коррегирующие артериальное давление лекарства и антиспастические препараты. Больным с заболеваниями суставов и периферической нервной системы — противоболевые препараты в соответствующих комбинациях. Всем метеолабильным больным рекомендуется соблюдать режим сна, труда и питания.

При ухудшении самочувствия привычные таблетки, как советуют специалисты центра рефлексотерапии института, с успехом могут заменить гальванопласты. При вегетативно-сосудистых расстройствах, болях в суставах их прикрепляют к точкам ВАЙ-ГУАНЬ и ЦЗУ-ЛИНЬ-ЦИ или проводят пальцевую прессацию этих точек.

ПОСТАНОВЛЕНИЕ КАБИНЕТА МИНИСТРОВ
ПРИ ПРЕЗИДЕНТЕ РЕСПУБЛИКИ УЗБЕКИСТАН

О СОВЕРШЕНСТВОВАНИИ ПОРЯДКА ПРОДАЖИ ПОТРЕБИТЕЛЬСКИХ ТОВАРОВ ПО КУПОНАМ

В целях усиления защиты внутреннего потребительского рынка республики, устойчивого обеспечения населения товарами, дальнейшего упорядочения реализации товаров по купонам, с учетом мнений и пожеланий трудящихся Кабинет министров постановляет:

1. Продлить на II квартал 1992 года действие постановления Кабинета министров Республики Узбекистан от 2 января 1992 года № 1 «О защите потребительского рынка Республики Узбекистан в 1992 году» в части пунктов 1 и 4, исключив из него абзац четвертый.

Ввести в обращение с 1 мая 1992 г. карточки с купонами новых образцов. Карточки с купонами образца I квартала действуют до 1 июля текущего года и обмену не подлежат.

2. Утвердить:

с учетом внесенных изменений и дополнений Временное положение о порядке реализации товаров по карточкам с купонами, их выдачи, хранения, учета, инкассации и выпуска в обращение (приложение № 1);

перечень продовольственных и непродовольственных товаров, реализуемых населению без предъявления купонов (приложение № 2).

3. С учетом результатов обследования наличия у граждан нереализованных купонов и в целях регулирования массы товаров и доходов населения установить на II квартал 1992 г. новую дифференцированную шкалу по определению суммы выдачи купонов по фиксированным доходам согласно приложению № 3.

4. Министерствам, ведомствам, ассоциациям, концернам, предприятиям, организациям и хозяйствам всех форм собственности представить до 3 апреля т. г. соответствующим учреждениям банков заявки на необходимое количество купонов в соответствии с новой шкалой по определению сумм выдачи купонов по фиксированным доходам.

Всем предприятиям, организациям, учреждениям, хозяйствам, находящимся на территории республики, обеспечить выдачу купонов работающим, пенсионерам, студентам и другим категориям граждан за апрель месяц до 10 апреля и за май — до 1 мая 1992 года.

5. Установить, что товары стоимостью свыше 2 тысяч рублей реализуются населению как по купонам, так и по чекам, чековым книжкам или путем перечисления по поручению вкладчиков.

6. Совету Министров Республики Каракалпакстан, хокимам областей, г. Ташкента и районов в недельный срок утвердить для предприятий розничной торговли, по представлению их вышестоящих торговых организаций, соотношения сумм выручки в рублях и купонах.

Узгосбанку, Узпромстройбанку, Узагропромбанку постоянно осуществлять контроль за выполнением торговыми предприятиями установленного порядка в части инкассации купонов, соответствием утвержденных соотношений сдаваемых сумм выручки в рублях и купонах. Ежемесячно информировать Кабинет министров о результатах работы торговых предприятий в части соответствия сумм выручки в рублях и купонах.

7. Министерству торговли Республики Узбекистан, Узбекбрляшу и другим министерствам, ведомствам, имеющим торговую сеть, обеспечить строгое выполнение установленного настоящим постановлением порядка реализации товаров по купонам. Руководители торговых предприятий и организаций, не обеспечивающие выполнение этого порядка, подлежат освобождению от занимаемой должности.

8. Органам внутренних дел активизировать работу по выявлению лиц, занимающихся куплей и продажей купонов, нарушителей привлекать к ответственности в соответствии с законом и обеспечить широкую гласность проводимой работы.

9. Внести изменения в состав Республиканской комиссии по реализации постановления Кабинета министров по защите потребительского рынка Республики Узбекистан в 1992 году согласно приложению № 4.

10. Признать утратившими силу пункты 2, 3, 5, 6—9, абзац I пункта II постановления Кабинета министров от 2 января 1992 года № 1 «О защите потребительского рынка Республики Узбекистан в 1992 году», а также постановления Кабинета министров от 31 января 1992 года № 41.

11. Контроль за выполнением настоящего постановления возложить на заместителей премьер-министра Республики Узбекистан — руководителей соответствующих комплексов.

Председатель Кабинета министров
И. КАРИМОВ.

гор. Ташкент, 30 марта 1992 г.

ПРИЛОЖЕНИЕ № 1
к постановлению Кабинета министров от 30 марта 1992 г.

Временное положение

О ПОРЯДКЕ РЕАЛИЗАЦИИ ТОВАРОВ ПО КАРТОЧКАМ С КУПОНАМИ, ИХ ВЫДАЧИ, ХРАНЕНИЯ, УЧЕТА, ИНКАССАЦИИ И ВЫПУСКА В ОБРАЩЕНИЕ

I. ОБЩИЕ ПОЛОЖЕНИЯ

1. Карточки с купонами* на территории Республики Узбекистан сохраняют свое действие на второй квартал 1992 года в целях дальнейшей защиты внутреннего потребительского рынка.

2. Карточки с купонами являются документом одноразового использования, представляющие собой право на покупку товаров.

II. ПОРЯДОК РЕАЛИЗАЦИИ ТОВАРОВ ПО КАРТОЧКАМ С КУПОНАМИ НА ПРЕДПРИЯТИЯХ РОЗНИЧНОЙ ТОРГОВЛИ

3. По купонам в системе государственной торговли (включая коммерческую), потребкооперации, в частных магазинах, а также на предприятиях и в организациях, осуществляющих производство, закупку по товарообменным операциям и за валюту и продажу их своим работникам, реализуются продовольственные и непродовольственные товары, за исключением указанных в пунктах 4 и 5 настоящего Положения.

Оплата купонами осуществляется одновременно с оплатой стоимости товаров существующими денежными знаками и отрезанием эквивалентной суммы купонов с карточки.

4. Без купонов осуществляется продажа:

продовольственных и непродовольственных товаров согласно приложению № 2;

продукции предприятий общественного питания;

товаров в магазинах, расположенных на территории воинских частей (военнослужащим срочной службы), в колониях и исправительно-трудовых учреждениях;

товаров в частных магазинах, приобретенных за пределами республики за собственные средства;

товаров народного потребления населению, сдающему вторичное сырье;

оказание любых видов услуг, включая стоимость использованных материалов и запасных частей.

5. Товары стоимостью свыше 2 тыс. рублей реализуются населению как по купонам, так и по чекам, чековым книжкам или путем перечисления по поручению вкладчиков с их лицевых счетов в учреждениях банков.

6. Продажа товаров предприятиями, учреждениями, организациями, кооперативами через розничную торговую сеть за наличные деньги без купонов запрещается. Купоны без карточки или оформленные ненадлежащим образом недействительны.

7. Расчет за покупку по стоимости равной или меньшей 50 копеек осуществляется без купонов. Расчет за покупку, выраженный в рублях и копейках, при ее оплате купонами округляется до соответствующей суммы в рублях по правилам округления (до 50 копеек включительно в меньшую сторону, 51 копейка и выше — в большую сторону).

8. Купоны в торговых предприятиях, учреждениях и организациях, а также на автозаправочных станциях погашаются отрезанием и накалыванием, группируются по их номинальной стоимости и на протяжении рабочего дня хранятся у материально ответственного лица (продавец, кассир, кассир-контролер), лица, ответственного за реализацию товаров на предприятии. Карточки подлежат возврату покупателю.

9. Продавцы магазинов, а также ответственные лица за реализацию товаров, полученных в результате обменных операций и за валюту, реализуемых на предприятиях и в организациях, ведут двойной учет торговой выручки в рублях и купонах. Купоны являются документом строгой отчетности.

10. Ответственность за соблюдение установленных соотношений сумм выручки в рублях и купонах несет руководитель торгового предприятия. Допустимый процент расхождения устанавливается вышестоящей торговой организацией.

Руководители торгующих организаций в зависимости от установленного срока представления товарно-денежных отчетов (через 5 дней или 7 дней) в обязательном порядке проверяют соблюдение каждым магазином утвержденного порядка инкассации и установленного соотношения сумм выручки в рублях и купонах. Руководители торговых предприятий (магазинов), не обеспечившие соблюдение этого процента, сдачи купонов одновременно с выручкой и не выполняющие установленный порядок инкассации купонов (погашение купонов отрезанием, накалыванием, упаковкой и т. д.), подлежат освобождению от занимаемой должности.

Руководители торгующих организаций, не обеспечившие выполнение подведомственными торговыми предприятиями (магазинами) Временного положения, несут аналогичную ответственность.

11. Порядок учета, движения и сдачи вырученных купонов в учреждения банков производится в соответствии с инструкцией и порядком Узгосбанка, Узпромстройбанка, Узагропромбанка, Минторга, Узбекбрляшу, Узсбербанка, Минсвязи, Узкоопзаготторга и Госкомнефтепродукта Республики Узбекистан.

III. ПОРЯДОК ВЫДАЧИ КУПОНОВ ГРАЖДАНАМ

12. Купоны выдаются:

по месту основной работы, учебы, службы, получения пенсий, переводов отделениями связи и соответствующих банков;

лицам, занятым в личном подсобном хозяйстве и сдающим свою продукцию, — соответствующими организациями на общих основаниях;

пенсионерам из числа военнослужащих и приравненных к ним лицам — банковскими учреждениями;

студентам, получающим стипендию от предприятий и организаций, только по месту учебы.

Организации, не получающие в учреждениях банков наличных денег на выплату заработной платы и обеспечивающие ее выплату за счет выручки, купоны получают в банке на общих основаниях.

Предприятиям, учреждениям и организациям, находящимся на территории республики, но получающим заработную плату по перечислению с других территорий, купоны выдаются учреждениями банков в установленном порядке по предъявлению ведомостей на заработную плату.

Лицам, работающим по совместительству, купоны выдаются по месту основной работы по совокупности доходов, а получающим зарплату по трудовым договорам — на общих основаниях.

13. Сумма выдаваемых купонов при начислении работникам отпускных средств определяется исходя из причитающихся сумм отдельно на каждый календарный месяц отпуска.

Купонами не обеспечиваются выданные кредиты банков и предприятий, а также суммы, выплачиваемые органами страхования.

IV. РАЗМЕР ВЫДАЧИ КУПОНОВ

14. Сумма купонов к выдаче определяется по дифференцированной шкале, согласно приложению № 3, в зависимости от размера заработной платы, пенсий, пособий, стипендий и других фиксированных доходов, подлежащих к выдаче (за вычетом налогов, алиментов и других удержаний) с округлением до соответствующей суммы по правилам округления (до 5 рублей в меньшую сторону, 5 и более в большую сторону).

Купоны выдаются один раз в месяц по новой дифференцированной шкале.

Выдача купонов за апрель производится образцами 1 квартала до 10 апреля с. г. в установленных размерах от заработной платы, пенсий, пособий, стипендий и других фиксированных доходов, а в случае нехватки их выдаются купоны новых образцов. За май выдаются купоны новых образцов до 1 мая, за июнь — до 16 июня 1992 года с последующим перерасчетом.

Купоны, выданные в 1 квартале, действительны до 1 июля текущего года и обмену не подлежат.

Лицам, не имеющим постоянного места работы и занимающимся индивидуальной трудовой деятельностью, производящим сельскохозяйственную продукцию и реализующим свою продукцию на колхозном рынке или сдающим ее кооперативам, либо получающим авторские гонорары, а также работающим за пределами республики, купоны выдаются в размере, установленном шкалой (приложение № 3), в учреждениях банков по месту проживания с предъявлением разрешения на их получение. Разрешение на получение купонов выдается местными органами управления (хокимиятами) на основании справок о доходах, выданных налоговыми инспекциями.

Граждане, получающие авторские гонорары, представляют государственным налоговым инспекциям справки о доходах за минувший год, выданные по месту получения доходов.

Военнослужащие, демобилизованные из рядов Советской Армии и временно (до трех месяцев) не работающие, граждане, уволившиеся по собственному желанию или по сокращению штатов и временно (до одного месяца) не работающие, престарелые одинокие граждане, не получающие пенсий и социальной помощи, а также граждане, освободившиеся из мест заключения и временно (до одного месяца) не работающие, купоны получают в учреждениях банков на сумму 150 рублей по предъявлению разрешения на их получение, выданного местными органами управления (хокимиятами) на основании военного билета, паспорта, трудовой книжки, справки об освобождении.

Впредь, до начала срока действия установленного пунктом 1 постановления Верховного Совета Республики Узбекистан «О порядке введения в действие Закона Республики Узбекистан «О занятости населения» раздела IV «Социальные гарантии при потере работы» указанного закона, временно не занятому населению, получающему пособие в соответствии с постановлением Кабинета министров от 25 марта 1991 г. № 65 «О мерах по социальной защите населения Узбекской ССР в связи с реформой розничных цен» купоны выдаются на сумму 150 рублей.

Женщины, находящиеся в отпуске по уходу за ребенком, купоны получают по месту работы в установленных размерах от суммы пособий и других доходов, включая компенсацию. По истечении срока выплаты этих пособий и компенсаций женщинам, продолжающим свой отпуск по уходу за ребенком до достижения им трехлетнего возраста, купоны выдаются на сумму 150 рублей по месту их работы.

Граждане, занятые сезонными работами в период межсезонья, купоны получают на сумму 150 рублей в учреждениях банков на основании разрешения, выданного местными органами управления (хокимиятами).

Домохозяйкам, не имеющим источников дохода и находящимся на иждивении семьи, купоны выдаются на сумму 150 рублей в месяц учреждениями банков по предъявлению справки, выданной местными органами управления (хокимиятами).

Инвалидам, получающим денежную компенсацию на бензин, купоны выдаются в размере 100% суммы компенсации по месту получения ее один раз в квартал.

На детей, получающих пособия по удорожанию товаров детского ассортимента, купоны выдаются в размере 100% суммы компенсации, а под другие пособия в установленном порядке.

Купоны под сумму материальной помощи, предоставляемой гражданам в связи с получением материального или физического ущерба, выдаются в полном размере.

Купоны под сумму премий, вознаграждений и материальной помощи за квартал, год выдаются в установленном размере из расчета среднемесячного исчисления.

Иностранным гражданам, работающим на территории республики и получающим заработную плату в рублях, купоны выдаются как работающим на общих основаниях.

Иностранные граждане, не получающие зарплату в рублях, но проживающие или находящиеся в командировке в республике, имеют право обмена в учреждениях банков свободно конвертируемой валюты на рубли по рыночному курсу с получением купонов в размере 15% от суммы обмена, с учетом удержания комиссионного сбора.

Иностранным гражданам, обучающимся в учебных заведениях республики, купоны выдаются в установленных размерах. За ними остается право обмена СКВ на рубли с получением купонов в размере 15% суммы обмена, с учетом удержания комиссионного сбора.

Граждане, проходящие временно военную службу за пределами республики и члены их семей, постоянно проживающие в республике, купоны получают в учреждениях банков в размере, установленном шкалой (приложение № 3), по предъявлению разрешения на их получение, выданного военным комиссариатом на основании справки о заработной плате по месту прохождения службы.

Граждане республики, вернувшиеся после работы из границы или в очередной трудовой отпуск, получают купоны на предприятиях, в которых граждане работали до командировки за границу, а военнослужащие в военных комиссариатах — на общих основаниях.

Лица, постоянно проживающие на территории республики и работающие вахтовым методом за пределами республики, купоны получают в учреждениях банков по предъявлению разрешения на их получение, выданного местными органами управления (хокимиятами) по предъявлению справок о доходах.

Инвалидам I группы, а также пенсионерам и инвалидам, проживающим в домах - интернатах и находящимся на полном гособеспечении, купоны выдаются в размере получаемой пенсии.

Граждане, получающие вознаграждения и премии за счет авторских открытий, изобретений, рацпредложений и др., получают купоны по месту основной работы на общих основаниях по совокупности доходов.

Студентам и учащимся из числа детей-сирот и детей, оставшихся без опеки родителей, студентам и учащимся, находящимся на полном гособеспечении, стипендии обеспечиваются купонами в полном размере.

Членам временных творческих коллективов, а также гражданам, выполняющим работу по договору-подряду, купоны выдаются по месту основной работы по совокупности доходов в размере, установленном шкалой (приложение № 3).

Гражданам, проходящим переосвидетельствование ВТЭК и не получающим денежных доходов, купоны выдаются в учреждениях банков по предъявлению разрешения, выданного местными органами управления (хокимиятами), на сумму 150 рублей ежемесячно на весь период прохождения обследования.

Работники предприятий, организаций и учреждений, которые находятся в отпуске без содержания, получают по месту работы купоны в размере, установленном шкалой (приложение № 3), от суммы фиксированных доходов, полученных за последний месяц перед уходом в отпуск.

Доноры обеспечиваются купонами в полном размере от суммы, полученной за донорство в лечебных учреждениях.

Граждане других республик, прибывшие в длительную (свыше одного месяца) командировку, получают купоны в тех организациях и учреждениях, куда прибыли, на сумму 150 рублей в месяц.

Алименты, приходящие в безналичном порядке, обеспечиваются купонами в размере, установленном шкалой (приложение № 3).

15. Карточки с купонами выпускаются в обращение с номинальной стоимостью бланка в 10, 25, 50, 100, 200 и 500 рублей.

При выдаче карточек с купонами в кассах предприятий, организаций, учреждений сумма купонов округляется до соответствующей суммы в рублях по правилам округления (до 5 рублей в меньшую сторону, 5 и более в большую сторону).

Карточки выписываются на конкретное лицо и заверяются подписями руководителя, главного бухгалтера и печатью предприятия, организации и учреждения.

Карточки после расходования купонов подлежат возврату в кассы по месту их получения для последующей сдачи их в учреждения банков с целью уничтожения.

Утерянные и испорченные купоны не восстанавливаются.

V. ПОРЯДОК ПОЛУЧЕНИЯ И УЧЕТА КУПОНОВ

16. Купоны выдаются во всех учреждениях банков, расположенных на территории республики, включая коммерческие.

17. Приказом руководителя предприятия, учреждения, организации назначается лицо, ответственное за получение, хранение и выдачу купонов, на которое возлагается ответственность по договору.

Получение и выдача купонов учитывается предприятиями, учреждениями и организациями в отдельной книге учета, которая должна быть пронумерована, прошнурована и скреплена печатью. Количество листов в книге учета заверяется подписями руководителя предприятия (учреждения, организации) и главного бухгалтера. Запись в книге осуществляется на основании приходно - расходных ордеров и платежных ведомостей.

18. Номинальная сумма выданных получателю купонов отражается в платежной ведомости в добавочно вводимой графе (строке) или же в другом платежном документе при выдаче зарплаты, пенсии, стипендии и др.

Купоны получают представители предприятий, организаций и учреждений (независимо от форм собственности) по поручению в банковских учреждениях по месту получения наличных денег в соответствии с предварительно поданной заявкой.

Предприятия связи, производящие выдачу пенсий, пособий, купоны под них получают в учреждениях банков в соответствии с платежной ведомостью, составленной органами социального обеспечения, где в отдельной графе указывается сумма купонов, подлежащих к выдаче. Для выдачи купонов по переводным операциям учреждениями связи создается резерв.

Образующаяся недостача купонов исчисляется, исходя из номинальной стоимости знаков, которые утрачены (т. е. за 1 купон в рубль — 1 рубль деньгами).

Для контроля за выданным количеством купонов банковскими учреждениями оформляется ордер, копия которого передается предприятиям, организациям и учреждениям.

Для каждого последующего получения купонов предприятие (организация, учреждение) подает заявку вместе со справкой об использованных купонах за предыдущий период и сдает в учреждения банков карточки использованных купонов с целью уничтожения по прилагаемой форме.

19. Хранение полученных купонов на предприятиях, в организациях и учреждениях осуществляется в соответствии с инструкцией о хранении ценных бумаг и Положения «О порядке ведения кассовых операций в народном хозяйстве».

Оприходование купонов ведется на основании приходно-расходных накладных по номинальной стоимости и учет производится на внебалансовом счете 004 «Бланки строгой отчетности».

Государственные налоговые органы при проведении финансовых ревизий кооперативов, малых предприятий и других хозрасчетных формирований в обязательном порядке проверяют соответствие сумм полученных купонов с платежными ведомостями на выплату зарплаты.

Органы, осуществляющие ревизии и проверки финансово - хозяйственной деятельности предприятий (организаций, учреждений), обязаны контролировать выполнение данного порядка.

После завершения выдачи купонов, но не позднее 5 дней со времени их получения из банка, лицо, ответственное за хранение и выдачу купонов, осуществляет проверку данных о получении и выдаче купонов.

20. Карточки с купонами печатаются по заказам Узгосбанка Республики Узбекистан. Печатание, учет, перевоз и хранение купонов в банке находятся на особом контроле органов МВД, Республиканского управления инкассации и предприятий, выпускающих их.

Порядок учета и списания карточек устанавливается в соответствии с указаниями о применении плана расчетов бухгалтерского учета в банках республики.

Руководитель, главный бухгалтер и заведующий кассой банковских учреждений обеспечивают строгое соблюдение правил приема, сохранения и выдачи карточек с купонами. Материальная ответственность за сохранность купонов возлагается на заведующего кассой.

21. Банковские учреждения обеспечивают полную инкассацию и сохранение купонов с дальнейшей сдачей их предприятиям вторсырья в установленном порядке.

22. Учреждения банков постоянно осуществляют контроль за выполнением торговыми предприятиями установленного порядка реализации товаров по купонам. О выявленных недостатках при пересчете купонов банки сообщают руководителям торгующих организаций для привлечения виновных работников к административно-правовой ответственности.

Управления Узгосбанка, Узпромстройбанка, Узагропромбанка систематически проверяют в учреждениях банков постановку работы по этому вопросу.

За неудовлетворительное состояние работы по контролю за реализацией товаров по купонам руководители и другие работники банков лишаются премии и подлежат административным мерам взыскания.

23. Порядок выдачи купонов по переводным операциям почтовых организаций определяется Минсвязи Республики Узбекистан.

VI. ВЫПУСК В ОБРАЩЕНИЕ И ИНКАССАЦИЯ КУПОНОВ

24. Выпуск в обращение купонов и их инкассация производятся учреждениями всех банков.

25. Подделка купонов преследуется по закону в равной мере как подделка государственных казначейских билетов.

*) в дальнейшем именуемые купоны.

ПРИЛОЖЕНИЕ
к Временному положению о порядке реализации товаров по карточкам с купонами, их выдачи, хранения, учета, инкассации и выпуска в обращение

ФОРМА

справки об использовании купонов

за _____ месяц 1992 г.

по _____

(предприятие, организация, учреждение)

Наличие купонов (в рублях)

на _____ 1992 г.

Получено купонов за _____ месяц 1992 г.

Выдано купонов за _____

Остаток купонов на _____

Возвращено карточек на сумму

Осталось неиспользованных карточек с купонами за предыдущий период работающими и другими гражданами на сумму

ПРИЛОЖЕНИЕ № 2
к постановлению Кабинета министров от 30 марта 1992 г.

ПЕРЕЧЕНЬ

продовольственных и непродовольственных товаров, реализуемых населению без предъявления купонов.

1. ТОВАРЫ, РЕАЛИЗУЕМЫЕ НАСЕЛЕНИЮ ПО УСТАНОВЛЕННЫМ НОРМАМ ОТПУСКА (ТАЛОНАМ) ПО ПРЕДЕЛЬНЫМ ЦЕНАМ:

мука,
макаронные изделия,
рис,
масло растительное,
чай,
сахар,
яйцо;
мясо и мясные изделия,
водка,
мыло хозяйственное,
галоши,
ткани хлопчатобумажные (ситец и бязь),

детский ассортимент (комплекты для новорожденных, сорочки и брюки для мальчиков, платья и юбки для девочек, обувь детская, до 12 лет, чулочно-носочные изделия и колготки детские).

2. ПРОДОВОЛЬСТВЕННЫЕ И НЕПРОДОВОЛЬСТВЕННЫЕ ТОВАРЫ, СВОБОДНО РЕАЛИЗУЕМЫЕ НАСЕЛЕНИЮ БЕЗ ПРЕДЪЯВЛЕНИЯ КУПОНОВ:

продукты детского питания (по рецептам врача);

живая рыба;

молоко, кефир, ряженка, простокваша;

прохладительные напитки в бутылках и в розлив, пиво;

торты, мороженое;

свежая плодоовощная продукция, картофель, а также переработанная овощная продукция (квашено-соленая капуста, помидоры, огурцы);

консервированные соки;

уголь, дрова;

комбикорма, шрот, шелуха, барда и пивная дробина;

цветы, полиэтиленовые пакеты, грампластинки;

бывшие в употреблении товары, реализуемые в комиссионных магазинах;

товары в магазинах и отделах для молодоженов, а также товары, предназначенные для ритуальных обрядов (по справкам местных органов управления);

печатная продукция;

лекарственные средства и другие товары, реализуемые в аптеках, магазинах «Оптика», продукция протезно-ортопедических предприятий, а также инвалидные коляски;

товары, реализуемые в обмен на сданную сельскохозяйственную продукцию;

товары и сельскохозяйственная продукция, производимая и реализуемая кооперативами и гражданами самостоятельно и на колхозном рынке;

нефтепродукты, реализуемые по коммерческим ценам;

уцененные, некондиционные изделия и деловые отходы;

звуковая усилительная аппаратура для зрелищных учреждений;

спортивный инвентарь (гири, брусья, кони, гантели, штанга);

нерудные строительные материалы (шагал, песок, гравий, щебень, керамзит, известь, цемент, бутовый камень, мраморные и гранитные плиты);

мраморная крошка и изделия из нее, шлакоблоки, аглопорит, минвата и изделия из нее, мягкий кровельный материал;

трубы асбоцементные, чугунные, полиэтиленовые и керамические;

железобетонные изделия;

кирпич и лесоматериалы (по решению местных органов управления).

ПРИЛОЖЕНИЕ № 3
к постановлению Кабинета министров от 30 марта 1992 г.

ШКАЛА

по определению суммы выдачи купонов по фиксированным доходам на II квартал 1992 г.

Размер заработной платы, пенсий, стипендий и других фиксированных доходов (без налогов и других удержаний)	Размер выдачи купонов в %
до 550	100
551—1.500	550+30% от суммы превышающей 550 руб.
1.501—2.000	835+20% от суммы превышающей 1.500 руб.
2.001 и выше	935+10% от суммы превышающей 2.000 руб.

ПРИЛОЖЕНИЕ № 4
к постановлению Кабинета министров от 30 марта 1992 г.

СОСТАВ

Республиканской комиссии по реализации постановления Кабинета министров по защите потребительского рынка Республики Узбекистан в 1992 году

Хамидов Б. С. — заместитель премьер-министра Республики Узбекистан — руководитель Общеэкономического комплекса

Возненко А. Н. — заместитель премьер-министра Республики Узбекистан — руководитель Комплекса товаров народного потребления, торговли и услуг

Самандаров Э. С. — заместитель премьер-министра Республики Узбекистан — руководитель Комплекса социального развития и культуры

Азимов Т. С. — председатель правления Узпромстройбанка

Алламурадов Б. А. — председатель Совета федерации профсоюзов Узбекистана

Алматов З. А. — министр внутренних дел

Ахадов А. А. — председатель правления Узагропромбанка

Бакибаев Э. Д. — минист[illegible] финансов

Волков Г. Г. — предсе[illegible]тель Узбекбрляшу

Муллажанов Ф. М. — [illegible] председатель правлени[illegible] госбанка

Муминов Я. Т. — п[illegible]датель Госкомнефтеп[illegible]та

Мухаммад-Дост М. — [illegible]ректор УзА

Норбаев Р. А. — [illegible]титель министра труд[illegible]

Рахимов К. Р. — м[illegible] связи

Рахматуллаев У. — [illegible] председатель правлени[illegible] сбербанка

Хайдаров Т. Х. — [illegible]седатель Республиканс[illegible] пенсионного фонда

Ходжаева С. А. — [illegible]нистр социального обес[illegible]чения

Усманов М. З. — минис[illegible] торговли

Когда театр дарит праздник

Любимый всеми ташкентцами Государственный академический Большой театр оперы и балета Узбекистана имени А. Навои и Узбекское хореографическое училище скоро будут отмечать юбилей — 40-й выпуск.

С начала 40-х годов в балетную группу театра начали вливаться выпускники Узбекского хореографического училища. Одной из первых его закончила народная артистка СССР Галия Измайлова. В 1955 году в театр пришла выпускница Московского хореографического училища Бернара Кариева.

За 40 лет цепочка училище—театр стала еще крепче. Сегодня рядом с уже известными артистами балета успешно работают и совсем молодые артисты.

Сейчас жизнь ставит перед всеми множество проблем, выход из которых приходится искать самим. Современному театру нужны не просто профессиональные балерины и танцовщики, но актеры, умеющие мыслить, выражать при этом свои индивидуальные особенности. Большая заслуга в подготовке таких выпускников принадлежит балетмейстеру театра И. Ю. Юсупову, художественному руководителю училища К. С. Сагатову, преподавателю и балетмейстеру театра В. Я. Проскуриной.

Выпускники училища пробуют свои возможности на сцене театра в спектаклях классического наследия—таких, как «Дон Кихот», «Спящая красавица», «Корсар», «Жизель», «Раймонда». Неизменным успехом у зрителей пользуется балет П. И. Чайковского «Лебединое озеро». 45 лет этот спектакль, великое творение П. И. Чайковского, украшает афишу театра. Этот факт сам по себе весьма знаменателен: не многие балетные постановки могут похвастаться столь длительным служением зрителю.

Артисты нашего театра много гастролируют, и везде они — желанные гости.

Ну а как дома? Несмотря на то, что у зрителей сейчас столько проблем, зал театра не пустует. И пока есть любители, ценители волшебного мира танца, в театре будет продолжаться праздник.

Л. БОРОВКОВА.

НА СНИМКАХ: сцены из спектакля «Спящая красавица».
Фото **автора.**

«Родники вдохновения»

— под таким названием прошли недавно концерты смотра-конкурса детской художественной самодеятельности.

Конкурс «Ильхом чашмалари» был посвящен празднику Навруз и основной его целью была пропаганда среди детей достижений мировой и национальной культур, распространение опыта, выявление юных талантов.

— В состав жюри вошли такие компетентные люди, как заслуженные артисты республики Ш. Ёрматов, Э. М. Расулходжаева, заслуженные работники культуры И. Т. Ладин, Ф. И. Бреднев, Х. В. Вахидов, — рассказывает член городского жюри Дилором Акбаровна Ходжиакбарова. — Тринадцать жанров включил в себя смотр-конкурс, к тому же второй год в конкурсе участвуют этнографические и фольклорные коллективы.

Надо отметить, что каждый район стремился продемонстрировать лучшие достижения совместного творчества учащихся и учителей (кстати, в этом конкурсе впервые вместе с детьми на сцену выходили учителя), что позволило сделать смотр настоящим музыкальным праздником.

Особенно понравился зрителям концерт детских ансамблей Куйбышевского района в зале «Бахор», в котором участвовал сводный хор из 800 детей.

Выступления солистов сопровождал оркестр узбекских народных инструментов.

Лучшим в районе признан хор школы № 27 (руководитель Г. Данильченко), особо жюри отметило выступление сводных узбекских национальных фольклорных ансамблей школ №№ 49, 113, 248.

Школа № 111 порадовала своим оркестром - народных инструментов, учителя вместе с учениками исполняли узбекские макомы.

Девять коллективов представил Ленинский район, среди которых были и ансамбли детских садов.

Лучше и интереснее, нежели в прошлом году, прошли концерты в Бектемирском, Сергелийском, Хамзинском районах.

Фестиваль «Камалак-92» завершил концерты детской самодеятельности.

Все победители районных конкурсов «Ильхом чашмалари» — «Родники вдохновения» приняли участие в городском празднике Навруз.

У. УСМАНОВ.

Выставки

«ЖИВЕТ ИСКУССТВО — ЖИВА НАЦИЯ...»

— это строки одного из откликов на выставку, что открылась к празднику Навруз в Выставочном зале Союза художников республики. Михаил Ильич Комлев, побывав на ней, оставил в книге отзывов всего несколько строк, но в каждом слове были мудрость и доброта, преклонение перед искусством и уважение к творцам...

«Пока живет искусство — жива нация, жив народ, его культура, — написал инвалид Великой Отечественной войны М. И. Комлев. — На войне даже небольшие концерты фронтовых бригад артистов помогали выстоять и победить. Уверен, что многонациональное искусство Узбекистана поможет и теперь, в наше трудное время, отмести все временное и наносное, сберечь добрые тради[illegible]».

Тихо было в просторном зале. От картины к картине неторопливо переходили люди. Разные. Молодые и не очень, зашедшие сюда случайно или специально приехавшие целой группой. Хорошо разбирающиеся в живописи, графике, скульптуре или впервые попавшие на подобную выставку... Мое внимание привлекла группа, о чем-то оживленно, но негромко переговаривающаяся. Оказалось, гости Союза художников Республики Узбекистан, прибывшие из Англии, не удержавшись, эмоционально делились впечатлениями. Кэйт Брайтуайт, журналистка, пишущая в основном об искусстве для различных лондонских газет, и Джеймс Берч, организатор выставок художников самых разных направлений у себя на родине, были приятно удивлены разнообразием представленных работ, которые, по их мнению, прекрасно рассказывают о традициях и обычаях узбекского народа. Но что им больше всего понравилось, так это то, что в выставке приняли участие художники, графики, скульпторы самых разных национальностей. «Этот художник какой национальности?—то и дело спрашивала Кэйт у искусствоведа —эксперта центра международных связей «Хамар» Татьяны Николаевны Роговой. — А этот?» И слыша в ответ: узбек, русский, татарин, армянин, — она удивленно поднимала брови и довольно улыбалась. Видимо, ей приятно было узнать, что наши художники, независимо от того, какой они национальности, одинаково хорошо знают свою республику и умеют передать на полотне все ее особенности, неповторимые пейзажи, обряды, обычаи...

А Джеймс на выставке встретился со старыми «знакомыми» — картинами, которые узбекские художники выставляли в прошлом году в галерее Замана в Лондоне. Понравились ему и миниатюры, в которых, считает он, хорошо показана связь индийского и узбекского народов, о чем так мало известно в Англии.

Думаю, не только Кэйт и Джеймс остались довольны большой и разноплановой выставкой — здесь действительно много замечательных, интересных полотен, скульптур, графики.

— Более трехсот пятидесяти работ представлено в этом зале, — рассказывает Т. Н. Рогова. — В выставке приняли участие художники из Ташкента, Самарканда, Нукуса, Бухары и многих других городов республики. Основные условия конкурса — отразить особенности народного праздника Навруз, показать быт и традиции узбекского народа, пейзажи родной природы. Судя по откликам, практически все участники справились с этой задачей.

Среди графических работ особого внимания заслуживают литографии Эркина Ахунова из серии «Ватан» и «Госпожа удача». Очень интересны акварели Марата Садыкова, тонки по исполнению графические листы Игоря Шиповского, Анатолия Боброва.

Живопись представлена полотнами известных узбекских художников Рузы Чарыева, Нигмата Кузыбаева, Закира Иногамова. Своеобразны работы молодых художников, представляющих, собственно, новую «волну» в искусстве, — Алишера Мирзаева, Максуда Тахтаева, Имяра Мансурова.

На сей раз порадовала выставка обилием скульптурных произведений. Композицию в мраморе представил Талиб Касымов. Абдумумин Байматов и Мухтар Мусабаев подготовили к Наврузу ряд работ из бронзы, а Касым Мирзакаримов, который, кстати, участвует практически во всех выставках, выполнил бюст певца Шерали Джураева.

Интересны бронзовые миниатюры Игоря Черноглазова, красивы произведения из кованого и чеканного металла Омона Азизова.

В подлинно традиционном стиле выполнены и работы прикладного искусства: миниатюры М. Екубова, изделия с росписью С. Зиямова, других художников.

Одним словом, очередная выставка узбекистанских художников еще раз подчеркнула, насколько богата и разнообразна наша культура, как много в республике талантливых мастеров, умеющих в своих работах передать все нюансы народного быта, яркий колорит нашего края, щедрость и доброту человеческую.

Приходите в Выставочный зал, и вы убедитесь в этом сами.

Г. УСТИМЕНКО.

По Великому шелковому пути

Гульдурсун — черная вдова

Известно, что самка каракурта, которую называют «черной вдовой», пожирает своего самца.

Одной из крупнейших средневековых крепостей Хорезма является Гульдурсун. Ее величественные руины расположены на краю пустыни, в 26 км к северо-востоку от бывшей столицы Каракалпакстана города Турткуля. Почти на пятнадцатиметровую высоту вздымаются гигантские стены и башни этой когда-то неприступной твердыни древнего Хорезма.

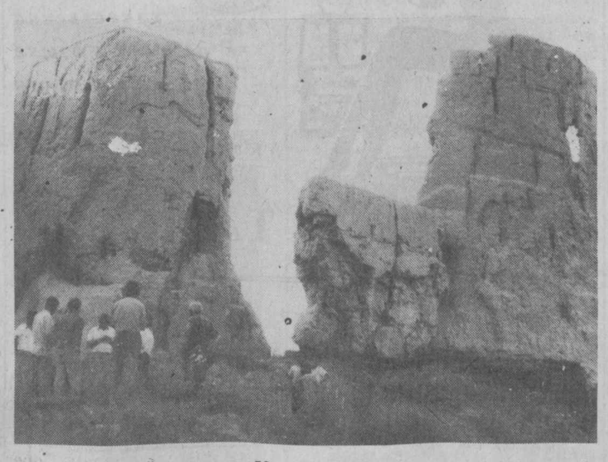

Дальше к западу, за руслом древнего канала находится средневековый замок, чьи формы поражают четкостью линий и своеобразной прямоугольной планировкой. Это Малый Гульдурсун. Но с ним мало связано преданий. Тогда как гигантские развалины Большого Гульдурсуна овеяны древними легендами и сказаниями.

Недалеко от крепости — башня Гульдурсун. К сожалению, из-за ветхости этого кирпичного сооружения мало кто из археологов сумел побывать внутри башни, которая, кажется, от одного дуновения ветра способна рассыпаться. Говорят, что здесь любила проводить время дочь падишаха Гульдурсун, героиня повести замечательного узбекского писателя Я. Ильясова «Черная вдова».

По словам здешних жителей, местность Гульдурсун в древности называлась Гюлистан — «цветник роз». И название свое она сменила после трагических событий, о которых рассказывается в повести Я. Ильясова.

Из пустыни на цветущий богатый город напали несметные полчища калмыков, разрушавших и уничтожавших все на своем пути. Защитники города оборонялись героически. И только начавшийся голод мог заставить их сдаться. Голодная смерть грозила и осаждавшим калмыкам. Хитрость, с помощью которой гюлистанцы могли бы спасти свой город, из-за коварства прекрасной Гульдурсун, выдавшей из-за любви к сыну калмыцкого царя планы горожан, раскрылась. Город был уничтожен, большинство жителей погибли, в том числе отец и муж изменницы, остальные уведены в рабство. Жестоко обошлась гюлистанцам измена Гульдурсун, но и ей не суждено было насладиться любовью богатыря. Единожды предавший, кто тебе поверит? И по приказу калмыка привязали ее к хвостам диких жеребцов, чтобы не могла она больше предать никого. «Разорвали дикие кони тело прекрасной Гульдурсун, рассеяли по полям. И от проклятой крови запустело это место, и назвали его люди Гульдурсун.

В основу этого трагического повествования Я. Ильясова положены реально существовавшие факты. Правда, под грозными завоевателями-калмыками скрывались огнем и мечом пролагавшие себе дорогу по Казахстану и северной части Средней Азии свирепые кочевники 13 века—монголы Чингисхана — величайшего «потрясателя Вселенной». Именно татаро-монгольское нашествие оборвало жизнь некогда цветущего Гюлистана, превратив его в вымерший Гульдурсун.

Стоит, обдуваемая ветрами, крепость Гульдурсун, с высоты которой открывается величественная панорама древнего Хорезма. На севере видны очертания Султан-Уиздагских гор, а среди барханов — бесчисленные развалины замков, крепостей, башен. Безмолвна пустыня, а когда-то, более 1000 лет назад, как написал первооткрыватель древнехорезмийской цивилизации академик С. П. Толстов, в хорезмийском оазисе было многолюдно, орошаемых земель было много больше, чем сейчас.

Однако стоят Топрак-кала, Кой-Крылган-кала, Аяз-кала, Беркут-кала и многие другие древние городища, храня величайшие тайны истории. Часть из них открылась талантливому, влюбленному в историю и культуру своего народа писателю Я. Ильясову. И он передал их нам.

П. СИЛИН.

НА СНИМКЕ: древний Хорезм. Башни крепости Гульдурсун.
(Фото из архива).

На конкурс в Грецию

Проводившийся в столице Греции Афинах под эгидой Международного культурного центра «Афинаум» конкурс пианистов имени Марии Каллас привлек к себе внимание опытных и совсем юных музыкантов из многих стран. В течение 10 дней марта греческие любители фортепианной музыки с неослабеваемым вниманием следили за этим представительным смотром различных исполнительских школ. Представитель одной из них — десятиклассник ташкентской музыкальной школы имени Успенского Евгений Мурский. Он — лауреат ряда музыкальных состязаний, пятого регионального конкурса исполнителей республик Средней Азии и Казахстана, 9-го республиканского конкурса пианистов — учащихся средних специальных учебных заведений.

В Афинах к воспитаннику заслуженного учителя республики Тамары Афанасьевны Попович был особый интерес. Это связано прежде всего с прекрасным выступлением в Афинах в 90-м году другого представителя школы — Станислава Юденича, завоевавшего в упорной борьбе второе призовое место.

Юный музыкант из Ташкента был настроен по-боевому. Перед отъездом он апробировал свою конкурсную программу в ряде концертов, один из которых с успехом прошел в Ташкентской государственной консерватории.

Э. САРКО.

реклама

ВАШИ ПРОБЛЕМЫ — ЭТО НАША ЗАБОТА

Тот, кто решил посвятить себя коммерции и предпринимательству, кто хочет уверенно чувствовать себя в рыночной экономике, обращайтесь в

Ташкентский филиал Коммерческой фирмы "АРКТУР Лтд Ко"

Высококласные специалисты фирмы готовы в кратчайшие сроки оказать организациям и предприятия, всех форм собственности, юридическим лицам и гражданам следующие виды услуг:
- разработка пакетов документов и консультирование о порядке создания, регистрации и ведения производственно-хозяйственной деятельности предприятий с различными формами собственности (частной, МП,Лтд,АО, и т.д.) на территории независимого Узбекистана и других суверенных республик, входящих в СНГ;
- переход на контрактную систему по найму и оплате труда;
- консультации по проблемам коммерческой деятельности, разработка договоров в различных сферах общественного производства;
- охрана имущества предприятий, организаций, учреждений;
- разработка рекомендаций и методических пособий по охране имущества и материальных ценностей предприятий и граждан;
- претензионно-исковая работа, разработка мероприятий по обеспечению возвратности кредитов банкам, организациям и предприятиям.

Все виды работ выполняются по договорным ценам.

Ташкентский филиал Коммерческой фирмы "АРКТУР Лтд Ко" гарантирует высокое качество работ и кратчайшие сроки выполнения заказа.

Если Вы хотите решить свои проблемы, обращайтесь по адресу:
Ташкент, ул.Луначарское шоссе, д.62 кв.57 тел.67-51-77
Факс 62-27-33

Ташкентский филиал Коммерческой фирмы "АРКТУР Лтд Ко" всегда к Вашим услугам.

На страже здоровья

Медикаментов будет больше

Производственное объединение «Узхимфарм» — одно из крупнейших предприятий отрасли в Средней Азии. Более 30 процентов продукции не дублируется другими заводами. Коллектив предприятия отгружает медикаменты более чем 400 потребителям, не срывая сроков поставок, и по ассортименту полностью обеспечивает Узбекистан.

Коллектив тесно контактирует с ведущими научно-исследовательскими институтами, которые помогают в разработке новых препаратов. Здесь подготовлен к выпуску «Полижель» — контактное средство, применяемое при ультразвуковой диагностике. Уже подготовлено и готовится к массовому выпуску антианемическое печенье «Фирюза» с добавкой лечебного препарата ферамита, рекомендованное Министерством здравоохранения республики для детских больниц, дошкольных учреждений, а также женщинам, страдающим анемией, и особенно беременным и кормящим матерям.

Ташкентский завод работает бесперебойно за счет переходящих запасов сырья. Но гарантии в дальнейшей стабильности у коллектива нет — Украина не поставляет спирт, крахмал, лекарственное растительное сырье, стеклянные ампулы. Проблема поставок может поставить объединение в критическое положение.

НА СНИМКАХ: просмотрщица продукции Гуля Аллоярова; контрольно-аналитическая лаборатория при ОТК завода.

А. ГОРОКРИК.
Фотохроника УзА.

Познай себя

Заповеди доктора Востокова

Здоровье — это счастье, достаток, полноценная во всех отношениях жизнь. Вот только, к сожалению, реализовать эту формулу умеют далеко не все.

Однако есть люди, которые не только сами живут по данному принципу, но и нас могут этому научить, во всяком случае, видят в этом свою миссию. Один из них—доктор тибетской медицины, лама Виктор Востоков.

...Судьба этого человека удивительна. Родился он в глухом селении на границе Тувы и Монголии в семье потомственных знахарей. Его отец лечил и людей, и животных, применяя методы тибетской и местной народной медицины. Интерес и многое из умений отца передалось и сыну. Но настоящее посвящение в таинства врачевания и целительства для Востокова произошло в буддийских монастырях Тибета, Непала и Лаоса. По воле случая он попал в один из таких монастырей в школу лекарей. От ученика школы требовалось или полностью раскрыть, развить свои способности, заложенные природой, или уйти. Виктор Федорович с восторгом и радостью сделал свой выбор в пользу первого. Десять лет провел он в монастырях, был целеустремленным, старательным и терпеливым послушником. За это время он овладел методами нелекарственной терапии, постиг искусство создания чудодейственных препаратов на основе древних рецептов, получил звание ламы.

Востоков использует для лечения лекарственные растения, средства животного происхождения, может приготовить до нескольких тысяч лекарственных средств, причем для каждого человека — индивидуально.

Может создаться впечатление, что это просто какой-то маг и волшебник. Отнюдь, его сила — не сверхъестественного характера, это — знания и опыт, умения, основанные на древней мудрости. И еще — искреннее, горячее желание помочь людям. «Спасти человека. Вот моя функция на Земле», — говорит Востоков сам о себе.

Основные принципы, исповедуемые и проповедуемые им, просты: не вреди ничему живому ни мыслью, ни словом, ни делом; не просят — не делай, просьбу — выполни; не можешь — не обещай.

Востоков призывает к духовному и физическому очищению, помогая практическими советами. И к нему стоит прислушаться, особенно в наше трудное время. К тому же тибетская медицина, считающаяся детищем древнеиндийской, основана, повторим, на тысячелетнем опыте не только борьбы за жизнь человека, но и его совершенствования. А к этому может привести полная гармония духа и тела.

Е. САТОР.

Если человек падает в обморок

Обморок — это кратковременная потеря сознания из-за острого недостатка кровообращения в мозге. Причины такого состояния самые разные, но механизм один — нарушение тонуса сосудистого тонуса.

Обмороки могут наблюдаться в период гормональной перестройки организма: у подростков, у людей в возрасте 40—50 лет, когда регуляция сосудистого тонуса наиболее чувствительна к различным воздействиям.

Потеря сознания может быть и проявлением серьезного заболевания, например, сахарного диабета, поражений сосудов головного мозга или внезапных нарушений ритма сердца.

Если человек подвержен обморочным состояниям, необходимо обратиться к врачу. Только специалист может установить их причину и рекомендовать лечение.

Обмороки чаще всего развиваются постепенно: больной чувствует головокружение, тошноту, резкую слабость, в глазах темнеет, выступает холодный пот, ухудшаются слух и зрение, затем сознание выключается, и человек падает.

Если вы оказались рядом с человеком, теряющим сознание, то прежде всего нужно устранить препятствие для свободного дыхания и нормального кровообращения, развязать галстук, расстегнуть воротник, распустить пояс. Больного уложить на спину, без подушки, приподняв ножной конец кровати, позаботьтесь о свежем воздухе. На лицо надо побрызгать холодной водой, растереть кожу рук, подошв, дать понюхать нашатырный спирт. Надавите ногтем на основание ногтевого ложа с наружной стороны больших пальцев кистей и стоп, на точку в центре кончика носа, на точку в верхней трети носо-губной складки.

Как же предотвратить обморок? Пожилым людям не следует резко вставать с постели после сна. Эта рекомендация относится и к лицам с варикозным расширением вен, больным, принимающим мочегонные препараты и некоторые лекарства, понижающие артериальное давление (изобарин, допегит, раунатин). У пожилых людей, особенно при пневмонии, не следует резко «сбивать» температуру. Это может привести не только к обмороку, но и к более тяжелому состоянию — коллапсу (значительному снижению артериального давления).

Людям с неустойчивой вегетативной нервной системой нельзя долго находиться в вертикальном положении, особенно в душном помещении, не следует носить тугие воротнички.

Большую помощь в тренировке сосудов окажут закаливающие процедуры, ходьба, бег трусцой, специальные упражнения для вестибулярного аппарата. Очень полезны плавание, которое соединяет координированные движения в воде при разгрузке позвоночника с ритмичным дыханием, дозированные физические нагрузки с хорошим закаливающим эффектом.

Склонным к обморокам людям с повышенной эмоциональностью, внутренней тревожностью, беспокойством, возможно, необходим совет врача-психотерапевта и обучение приемам психической саморегуляции, аутогенной тренировки.

(«Наука и жизнь»).

Малому предприятию

ТРЕБУЕТСЯ

ГЛАВНЫЙ БУХГАЛТЕР.

Оплата — по договоренности.
МП меняет кран на базе «ЗИЛ»130 и «ГАЗ»-66 на «МАЗ».
Телефоны: 35-83-45, 98-19-37, 72-37-11, 97-13-82. Звонить после 19.00.

Служба срочных объявлений

ОБМЕН КВАРТИР МЕСТНЫЙ

● 2- и 3-комн. квар. на частный дом. Тел. 63-57-78.

ПРОДАЮТСЯ

● 2-комн. кооп. квар., улучшенной планировки, с застекленной лоджией. Тел. 75-24-68.

● 3-комн. квар. Тел. 90-84-43.

● Мягкая мебель, кондиционер. Тел. 90-60-96.

● 2-комн. кооп. выпл. квар., Чиланзар-8. Тел. 21-12-93.

● Кондиционер БК-1800 за СКВ. Тел. 96-07-95.

● Финский домик. Тел. 55-51-66.

● Имп. видеомагнитофон и телевизор 51 см, новые. Тел. 33-90-20. С 9 до 17.00.

● Пасека и инвентарь. Тел. 22-12-03.

● Срочно пианино «Ласточка». Тел. 62-32-95.

● Новые стир. машина «Вятка-14, авт.», цв. телевизор «Спектр» (ПАЛ/СЕКАМ, 51 см, имп. трубка). Тел. 24-30-15.

● А/м «ГАЗ», «РАФ», «ЗИЛ» и др. Тел. 67-42-31. С 18.00.

● Щенки дога от привозного кобеля. Тел. 58-44-29.

● Вяз. машины, линолеум, Тел. 55-60-79.

● Метал. гараж. Тел. 90-78-94.

СНИМУ

● Квар. для 2 чел. сроком на 1,5—2 года. Тел. 58-22-90. С 12 до 20.00.

УТЕРЯННЫЙ

● Аттестат серии АС № 034697, выданный средней школой № 263 г. Ташкента на имя Копытиной Ю. В., **считать недействительным.**

СПОРТ

«Табани» помогает ташкентскому футболу

Интересным обещает быть турнир, устроителями которого стали молодежные и спортивные организации Акмал-Икрамовского района совместно со среднеазиатским представительством известной пакистанской фирмы «Табани груп».

Даже в нынешние времена профессионалы соревнованиями не обделены. А как быть любителям? Проводить одни лишь товарищеские встречи, в которых отсутствуют острота, жажда победы? Благородный жест пакистанских бизнесменов, взявшихся финансировать турнир столичных коллективов физкультуры, не может не восхищать.

Итак, 29 марта на стадионе агрегатного завода начался спор 12 команд за призы, который продлится в течение месяца. Любителям футбола напомним, что этот стадион расположен по Софийскому проспекту, а поединки будут проходить по субботам и воскресеньям.

Золотой дубль Мищанского

В республиканском шахматно-шашечном клубе имени Г. Агзамова завершился традиционный чемпионат Республики Узбекистан 1992 года по международным шашкам среди мужчин.

Состязания ведущих «стоклеточников» прошли в острой спортивной борьбе, и лишь в заключительном, тринадцатом туре определился победитель первенства. Им стал старейший по спортивному «чину» чемпион республики прошлого года международный гроссмейстер ташкентец Николай Мищанский, набравший 11 очков из 13 возможных и прошедший турнир без поражения.

Мищанский незадолго до этого соревнования выиграл в чемпионате Узбекистана по русским шашкам и вот теперь стал автором золотого дубля, королем на малой и большой шахматных досках. При его высочайшем классе игры и в русские, и в стоклеточные шашки его основной «специальностью» все-таки остаются международные шашки. Мищанский является одним из сильнейших шашистов мира.

На 0,5 очка, набрав по 10,5, от него отстали столичные спортсмены: международный мастер Сергей Давыдов и мастер спорта Андрей Честков, также не проигравший ни одной встречи.

По коэффициенту серебряная медаль досталась Давыдову и «бронза» Честкову.

Мищанский, Давыдов и Честков примут участие в первенстве СНГ по международным шашкам, которое планируется провести в Ташкенте.

Э. ИЛЬЯЗОВ.

Поспорили за путевку

Завершилось первенство Ташкента по баскетболу среди девушек. Дополнительную остроту поединкам придало то, что победитель получал право выступить в республиканском первенстве, которое состоится в сентябре.

В финале встретились баскетболистки РШВСМ—РДЮШОР профсоюзов и воспитанницы специализированной школы № 7. Борьба на площадке Дворца тенниса получилась увлекательной, лишь в конце команда РШВСМ—РДЮШОР (тренер С. Галустян) сумела склонить чашу весов в свою пользу, победив с отрывом в 13 очков.

М. ЗАЛЬЦБЕРГ.

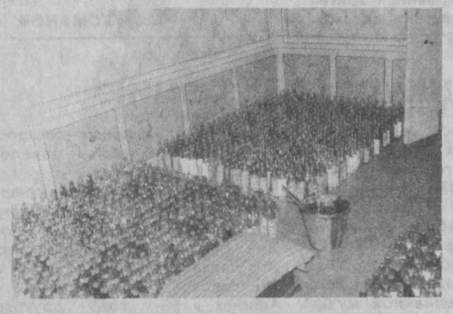

02: факты и комментарии

Проверено: не «Русская»...

Тщательно проверив всю «родословную» и установив «родителей», специалисты из Управления по борьбе с экономической преступностью УВД города Ташкента пришли к однозначному выводу: «Русской» здесь и не пахнет...

Активистов и сторонников общества «Память» и прочих «знатоков» национального вопроса просят не беспокоиться — речь пойдет о фальшивой водке.

Кому из нас не доводилось время от времени слышать жалобы: мол, надо же, достал за такие деньги ящик водки на свадьбу (поминки, крестины и т. д.), а она оказалась «самопальной» («заряженкой», «лесоповалом» и т. п.), теперь не знаю, как в глаза гостям смотреть!

Подобного рода разговоры и пересуды доходили и до компетентных органов. Здесь от этой информации не отмахивались, не давали набивших оскомину советов типа «пить надо меньше», не ссылались на отсутствие официальных заявлений от жертв подделок — просто накапливали сведения, систематизировали их, размышляли. Обрывочные, на первый взгляд, никак не связанные между собой факты и слухи о появлении то тут, то там известного напитка, но сомнительного качества мало-помалу стали выкристаллизовываться в конкретные адреса, фамилии, номера автомобилей, схемы движения исходных компонентов и пути реализации готового «продукта». Справедливо рассудив, что, как обычно, 8 марта непременно будут наполняться рюмки и фужеры, прозвучит джентльменское: «За прекрасных дам!», а значит, резко возрастет и спрос на все имеющие специфический вкус напитки, операцию по задержанию оборотистых дельцов назначили на шестой день весны. Именно в это время ожидалась «ударная вахта» в подпольном цехе.

Результаты первого же дня проведенного оперативного мероприятия оказались более чем весомыми.

Одна из групп задержала скромного сторожа неприметной строительной организации, при котором нашли «пустяк» — марихуану на одну самокрутку. Зато дома у задержанного обнаружили без малого 300.000 рублей наличными, две сберкнижки с вкладами почти на 30 тысяч рублей. Ну кто бы подумал, что скромный ночной труженик в свободное от охраны госсобственности время руководил разветвленной преступной группой фальшивоводочников!

В это же время другая оперативная группа проводила обыск у рабочего малого предприятия по месту его жительства. В неприметном доме, как выяснилось, тоже действовало «малое предприятие», хотя понятие «малое», возможно, спорно: судите сами — 180 литров чистого спирта, 5 килограммов металлических пробок, станки для закупорки бутылок и наклеивания этикеток и, наконец, около двух тысяч поллитровок готовой «продукции», замаскированных фирменными ярлыками «Русская». Здесь же были задержаны двое «рабочих», один из которых числился весовщиком на мясокомбинате, а другой должен был быть на репетиции музыкального ансамбля Дома культуры Сабир-Рахимовского района. Обнаруженные во дворе дома новенькие «Жигули» без документов, угнанные, как выяснилось, в Октябрьском районе, а также пакетики с анашой и марихуаной красноречиво свидетельствовали о «многопрофильности» и размахе преступного бизнеса.

Третья группа оперативников в это время донимала расспросами нигде не работающего, но разъезжающего на личной автомашине А., 1971 года рождения, который в подпольном синдикате занимался дилерством, а проще говоря, подбирал себе партнеров, через которых оптом реализовывал «заряженку». В тот же день сотрудники милиции познакомились с двумя представительницами нижней ступени разветвленной сети реализаторов, которые, собственно, и обеспечивали «заветной» жаждущих. Дома у гражданки Ш., 1948 года рождения, было обнаружено 180 подготовленных к продаже бутылок, а у гражданки З., 1955 года рождения, — 11.130 рублей только что полученной за реализацию 100 литров самопального зелья прибыли.

Но и этот улов померк после обыска в доме у сестры «начальника цеха» — тонна(!) этилового спирта, пачки водочных этикеток и пакеты с пробками ждали своего часа, чтобы обернуться «Русской»...

«Во что же они все это разливали? — вправе спросить задавленные хроническим дефицитом стеклотары читатели. — Неужто с клиентов требовали взамен пустую посуду?».

О таре разговор особый. У всех еще свежи в памяти подробнейшие разъяснения «командиров» бутылочного дела о сугубо объективных причинах отсутствия потребного количества стеклянных емкостей, из-за которого все мы уже смирились с унизительной процедурой обмена «порожняка» на все виды разливной продукции. Ташкентские бутлегеры сочли ниже своего достоинства опускаться до методов работы госторговли, их клиентам не нужно было озадачиваться поиском пустых бутылок. «Тарный» вопрос решался просто и «элегантно».

Не верите? Оцените сами. Вот выезжает из ворот завода № 1 по выпуску минеральной воды грузовик автоколонны № 2515, имея на борту 210 ящиков с минералкой. Нет, не в торговые точки спешит эта машина, а прямиком домой к ее славному рулевому. Во дворе его ждет каторжный труд: надо откупорить 4.200 бутылок, слить в арык их содержимое — свыше двух тонн минеральной воды, вновь загрузить ящики порожней тарой и отвезти их в подпольный разливочный цех. Адова работенка! Но все — для удобства покупателя!

Разумеется, столь крупные операции по розливу «ташкентской» в арыки одноименного города не могли проворачиваться без покровительства работников завода и торговли, и они вскоре были вычислены. Уже стал достоянием уголовного дела в общем-то нехитрый механизм по созданию искусственного дефицита популярной минералки. Закупленная через подставных лиц минеральная вода списывалась через торговую сеть города по бестоварным накладным. Не обошлось здесь и без малого предприятия «Тара», руководитель которого после настойчивых просьб сотрудников милиции «припомнил», как ему вместе с «голыми» накладными на «ташкентскую» принесли 20.000 рублей, из которых 15.960 рублей дошло до кассы «Тары» а остальное «прилипло» к рукам «тарного» начальства...

Это лишь один эпизод. В материалах дела уже фигурируют магазины райпищеторгов, принимавших участие в операциях с ушедшей «налево», а точнее — в арыки, минералкой. Следствие сейчас в полном разгаре, и приведенная здесь часть фактов, видимо, лишь надводная часть айсберга мощного преступного бизнеса: как установлено, глава «фирмы» приобрел не менее 12(!) тонн чистого этилового спирта. Откуда взялось целое озеро этого сверхзалимитированного продукта, еще предстоит выяснить. Однако начальник отдела УБЭП УВД Ташкента М. Хайдаров и его коллеги не сомневаются в конечном успехе операции — все «козыри» этого непростого дела теперь у них в руках.

В. ГОРР,
капитан милиции.
Фото **И. Гамбурского.**

Редактор
Э. М. ЭРНАЗАРОВ.

РЕКЛАМА ОБЪЯВЛЕНИЯ

НАУЧНО-ИССЛЕДОВАТЕЛЬСКИЙ ИНСТИТУТ ЭКОНОМИКИ И ОРГАНИЗАЦИИ СТРОИТЕЛЬСТВА СОВМЕСТНО С ПОСОЛЬСТВОМ И МИНИСТЕРСТВОМ ТРУДА ГОСУДАРСТВА ИЗРАИЛЬ

ПРОВОДИТ ЗАПИСЬ НА ПЛАТНЫЕ КУРСЫ ОБУЧЕНИЯ РАБОЧИХ ПО ПРОФЕССИЯМ:

ОПАЛУБЩИК - АРМАТУРЩИК - БЕТОНЩИК, ОБЛИЦОВЩИК-ПЛИТОЧНИК И МОНТАЖНИК СТЕНОВЫХ БЛОКОВ.

Количество мест в учебных группах ограничено.

Начало занятий ориентировочно **10 мая** 1992 года. **Прошедшим курсы выдаются удостоверения министерства труда ИЗРАИЛЯ.**

На следующих потоках будет организовано обучение и по другим специальностям.

По приезде в ИЗРАИЛЬ гарантируется предоставление работы и дальнейшее повышение квалификации.

С 1 АПРЕЛЯ 1992 года для желающих записаться на эти курсы будет организована в школе № 91 по улице Педагогической подготовка по усиленному техническому ивриту, проводимая преподавателями из ИЗРАИЛЯ.

По вопросам данных курсов обращаться по адресу: г. Ташкент, ул. Мукими, 178. НИИЭОС (метро — станция «Хамза», далее трамваями: 4, 9, 11, остановка «Магазин «Спорттовары»). Телефоны: 78-53-02, 78-30-55.

ТАШКЕНТСКАЯ ОБЛАСТНАЯ ОРГАНИЗАЦИЯ ОБЩЕСТВА «БИЛИМ»

ПРОВОДИТ ПРИЕМ СЛУШАТЕЛЕЙ НА КУРСЫ «ШКОЛА МАЛОГО БИЗНЕСА».

Кто хочет создать арендное или малое предприятие, акционерное общество, учредить совместное предприятие или открыть частное предприятие, или развивать эти предприятия, за короткое время вы получите теоретическую и практическую подготовку ведения бизнеса.

Контрольный сбор — **9 апреля** в 17.00.

«СОВРЕМЕННЫЙ БУХГАЛТЕР»

Курс рассчитан на имеющих и не имеющих специального бухгалтерского образования. В программе: основы современного бухгалтерского учета и отчетности на предприятиях, в организациях и учреждениях, а также совместных и малых предприятиях, ассоциациях, а также изучение компьютерной техники, ЭВМ.

Контрольный сбор — **8 апреля** в 17.00.

«ИЗУЧЕНИЕ ПРАКТИЧЕСКОГО УЗБЕКСКОГО ЯЗЫКА»

Контрольный сбор — **10 апреля** в 17.00.

По окончании всех курсов выдается диплом.

Наш адрес: ул. Кадыри, 13, комнаты 29, 30.

Телефоны: 44-59-60, 44-61-50.

ГОСУДАРСТВЕННЫЙ АКАДЕМИЧЕСКИЙ БОЛЬШОЙ ТЕАТР им. А. НАВОИ

РЕПЕРТУАР:

1 апреля — **Флория Тоска.**
2 апреля — **Поэма двух сердец.**
3 апреля — **Аида.**
4 апреля — **Спящая красавица.**
5 апреля в 12.00 — **Свадьба Фигаро**, в 19.00 **Амулет любви.**
7 апреля — **Вечер балета.**
8 апреля — **Раймонда.**
9 апреля — **Паяцы.**
10 апреля — **Лебединое озеро.**
11 апреля — **Севильский цирюльник.**
12 апреля — в 12.00 **Кот в сапогах**, в 19.00 **Дон Кихот.**
14 апреля — **Иоланта.**
15 апреля — **Жизель.**
16 апреля — **Проделки Майсары.**
17 апреля — **Бахчисарайский фонтан.**
18 апреля — **Риголетто.**
19 апреля — в 12.00 **Чипполино**, в 19.00 **Бал-маскарад.**
21 апреля — **Отелло.**
22 апреля — **Тахир и Зухра.**
23 апреля — **Жизель.**
24 апреля — **Томирис.**
25 апреля — **Кармен.**
26 апреля — в 12.00 **Волшебная лампа Аладдина**; в 19.00 **Сотворение мира.**
28 апреля — **Алишер Навои.**
29 апреля — **Поэма двух сердец.**
30 апреля — **Фауст.**

Начало дневных спектаклей в 12.00, вечерних в 19.00.
Билеты продаются в кассе театра с 10.00.
Справки по телефонам: 33-90-81, 33-33-22.

ВЕЛИКОЛЕПНЫЕ ПЕЧАТИ И ШТАМПЫ

ВРЕМЯ ИСПОЛНЕНИЯ 24 ЧАСА ДОБРО ПОЖАЛОВАТЬ!

долговечно качественно на любом языке любой сложности оснастка на выбор юридически законно

ТАШКЕНТ

"ФАЙЗ Лтд."
700003 Ташкент
ул. Байнал-Минал-2
Контакты по телефону:
45 45 56
45 43 56

площадь Беш-агач
горячий хлеб
ул. Байнал-Минал-2
ул. Алмазар

СЛУЖБА «СЕРВИС»

ПРИГЛАШАЕТ НА КУРСЫ

СЕКРЕТАРЕЙ-РЕФЕРЕНТОВ, МАШИНОПИСИ И ПРОГРАММИРОВАНИЯ, БУХГАЛТЕРОВ.

РЕАЛИЗУЕТ

ТЕЛЕФОННЫЕ СПРАВОЧНИКИ

по услугам предприятий и организаций Ташкента, Узбекистана, СНГ, зарубежных стран (выпуск 1-й);

ТЕКСТ ЗАКОНА О НАЛОГАХ.

Обращаться: г. Ташкент, ул. Новополторацкого, 4. Телефоны: 55-71-87, 96-66-68.

КООПЕРАТИВ «ДИАЛОГ» РЕОРГАНИЗОВАН

В ПРОИЗВОДСТВЕННО-КОММЕРЧЕСКУЮ ФИРМУ «ДИАЛОГ» и отвечает по обязательствам кооператива.

КООПЕРАТИВ «НАРЦИСС» при Куйбышевском райисполкоме

ЛИКВИДИРУЕТСЯ.

Претензии принимаются в течение месяца со дня опубликования объявления по адресу: г. Ташкент, ул. Интизор, 17.

Кооператив «Нарцисс». Узбекское рекламное агентство «Сарбон» А/О «Союзреклама».

ВНИМАНИЮ ПЧЕЛОВОДОВ!

РЕАЛИЗОВАТЬ ПЧЕЛИНЫЙ ЯД С МАКСИМАЛЬНОЙ ВЫГОДОЙ ПОМОЖЕТ «АНИК» — УЗБЕКСКОЕ БЛАГОТВОРИТЕЛЬНОЕ МЕДИЦИНСКОЕ ОБЪЕДИНЕНИЕ.

У нас вы получите сертификат качества пчелиного яда, выполненный ведущими специалистами Академии наук Республики Узбекистан, соответствующий мировому стандарту.

Мы поможем реализовать пчелиный яд на ведущих биржах — за минимальную оплату посреднических услуг.

Телефон 24-64-41.

Адрес: Ташкент, массив Юнусабад, ул. А. Даниша, квартал 2, дом 28.

Узбекское благотворительное медицинское объединение «АНИК».

ПРИНИМАЮТСЯ АККУМУЛЯТОРЫ

КООПЕРАТИВ «БЕЛИЗНА» при Алмалыкском химическом заводе

принимает

от населения и организаций за наличный и безналичный расчет **СТАРЫЕ АККУМУЛЯТОРЫ** (кроме пластмассовых) с целым корпусом и крышками по цене: 6СТ-60,55 — 50 руб.; 6СТ-75 — 60 руб.; 6СТ-132 — 70 руб.

Ждем вас по адресу: г. Ташкент, Фрунзенский район, тупик Миршахида Мирокилова, дом 2.

Телефоны для справок: в Ташкенте — 55-44-62, в Алмалыке — 3-66-83.

Кооператив «Белизна». Узбекское рекламное агентство «Сарбон» А/О «Союзреклама».

ТОЛЬКО У НАС!

КОММЕРЧЕСКИЙ МАГАЗИН «СЕВИНЧ» ОСУЩЕСТВЛЯЕТ НА ДОМУ ОЦЕНКУ И ПРИЕМ НОВЫХ ВЕЩЕЙ

для продажи по коммерческим ценам.

Адрес: ул. Султанали Машхадий, 92 (бывшая Ново-Ульяновская).

Контактный телефон 68-97-80 с 16 до 18.00.

ВНИМАНИЮ РУКОВОДИТЕЛЕЙ ПРЕДПРИЯТИЙ, ОРГАНИЗАЦИЙ, СОВМЕСТНЫХ ПРЕДПРИЯТИЙ И ДЕЛОВЫХ ЛЮДЕЙ!

Ваши контакты с деловым миром и обмен копиями документов высокого качества обеспечит «ЭЛЕКТРОННАЯ ПОЧТА» в течение 2—3 минут.

Телефаксы коллективного пользования установлены на:
Почтамте — ул. 1 Мая, 7.
159 отд. связи — ул. Усмана Юсупова, 2 (магазин «Динамо»).
167 отд. связи — ул. Стародубцева, 204 (трамвай 10, автобус 25, остановка «Институт железнодорожного транспорта»).
115 отд. связи — массив Чиланзар, 1-й квартал (торговый центр «Чиланзар»).
78 отд. связи — аллея Парадов (административное здание).

Справки по телефону 33-67-53.

Ташкентское городское производственное объединение почтовой связи и распространения печати.

Министерство народного образования Республики Узбекистан
Центральный совет профсоюза предпринимателей Узбекистана

РЕСПУБЛИКАНСКИЙ УЧЕБНО-ПРОИЗВОДСТВЕННЫЙ ЦЕНТР

ОБЪЯВЛЯЕТ ПРИЕМ УЧАЩИХСЯ

для текстильной и швейной промышленности: ПРЯДИЛЬЩИЦ, ТКАЧИХ И ШВЕЙ для государственных, кооперативных, арендных, совместных и других коммерческих предприятий.

В центр принимаются девушки без ограничений в возрасте.

Принятые с образованием 11 классов обучаются 1 год, обеспечиваются стипендией от 175 до 220 руб. в месяц, а в период производственного обучения получают заработную плату от 300 до 1.500 рублей.

Окончившие центр с отличием, а также успешно по всем предметам направляются для поступления на льготных условиях в следующие учебные заведения:

Ташкентский институт текстильной и легкой промышленности.
Ташкентский политехнический институт.
Ташкентский институт народного хозяйства.
Ташкентский государственный педагогический институт.
Ташполитехникум.

Зачисленные на учебу с 11-классным образованием одновременно по направлению РУПЦа могут обучаться на вечерних факультетах вышеуказанных заведений.

Время обучения в центре засчитывается в трудовой стаж. Приезжим предоставляются благоустроенное общежитие и прописка.

В РУПЦ принимаются на обучение лица из числа проживающих в городе Ташкенте и близлежащих районов для последующей работы в кооперативных, арендных, совместных и других коммерческих организациях и предприятиях по специальности: **конструктор-модельер с углубленным овладением моделирования, кроя и «изготовления одежды».** Срок обучения — 10 месяцев, а также **специалистов по художественной машинной вышивке.** Срок обучения — 6 месяцев.

Поступающие представляют документы: заявление на имя генерального директора РУПЦ, свидетельство о рождении, паспорт, аттестат об образовании (свидетельство о неполном среднем образовании), справку с места жительства, 6 фотокарточек (3х4 см), медицинскую справку.

Адрес РУПЦ: 700031, г. Ташкент, ул. Миракилова, 68 (между Ташкентским пединститутом и ул. Ш. Руставели; трамваи: 9, 7, 11, 24, 28; троллейбусы: 13, 16; автобусы: 38, 58, 67, остановка «Парк им. Бабура» (бывший им. Кирова).

Телефоны: 55-78-28, 55-78-30, 55-78-32.

ТАШКЕНТСКИЙ ИНСТИТУТ ИНЖЕНЕРОВ ЖЕЛЕЗНОДОРОЖНОГО ТРАНСПОРТА

ОБЪЯВЛЯЕТ ПРИЕМ СЛУШАТЕЛЕЙ

— подготовка БУХГАЛТЕРОВ для предприятий и организаций всех форм собственности.

Программа обучения включает специальные дисциплины и новый план счетов.

Занятия ведут профессора и доценты, опытные специалисты.

Продолжительность занятий — месяц, обучение — платное.

По окончании учебы выдается удостоверение.

Адрес: г. Ташкент, ул. Адылходжаева, 1. ФПК института.

Телефоны: 99-03-33, 99-03-95.

ОРГАНИЗАЦИЯ РЕАЛИЗУЕТ

ИМПОРТНЫЕ ВИДЕОМАГНИТОФОНЫ И ТЕЛЕВИЗОРЫ (51 см)

в небольших количествах.
Оплата по перечислению.
Телефоны: 32-56-38, 32-57-60 с 8.30 до 17.00.

ПРОФЕССИОНАЛЬНО-ТЕХНИЧЕСКОЕ УЧИЛИЩЕ № 23

объявляет прием

УЧАЩИХСЯ

ПО СПЕЦИАЛЬНОСТЯМ:

ВОДИТЕЛЬ ТРАМВАЙНЫХ ВАГОНОВ 3-го класса (срок обучения — 5 месяцев);

ВОДИТЕЛЬ ТРОЛЛЕЙБУСНЫХ МАШИН 3-го класса (срок обучения — 6 месяцев);

СЛЕСАРЬ-ЭЛЕКТРИК ПО РЕМОНТУ ЭЛЕКТРООБОРУДОВАНИЯ ПОДВИЖНОГО СОСТАВА ТРАМВАЙНЫХ ВАГОНОВ И ТРОЛЛЕЙБУСОВ (срок обучения — 6 месяцев).

На учебу принимаются лица, уволенные в запас из рядов Советской Армии, а также девушки 20 лет и старше.

Принятым на учебу выплачивается стипендия в размере 379 рублей в месяц, во время стажировки на пассажирских машинах и трамвайных вагонах учащимся выплачиваются стипендия и 90% суммы тарифной ставки водителя 3-го класса, что составит 579—708 рублей в месяц.

Иногородним предоставляются общежитие и городская прописка, бесплатный проезд в трамваях и троллейбусах г. Ташкента.

Начало занятий — 5, 10, 15, 20, 25 числа каждого месяца.

При училище работают курсы по подготовке водителей автотранспортных средств категории «В». Срок обучения — 3,5 месяца. Начало занятий — по мере укомплектования учебных групп.

За справками обращаться по адресу: Куйбышевский район, ул. Темур Малик, 3 «а» (автобусы: 17 «э», 112, 83; трамваи: 6, 22, 13; троллейбусы: 18, 9, остановка «Депо «Красновосточное»).

Телефон 63-38-93.

ТЕАТР

ГОСУДАРСТВЕННЫЙ РУССКИЙ АКАДЕМИЧЕСКИЙ ТЕАТР ДРАМЫ им. М. ГОРЬКОГО — 31 марта в 18.00 **Психолог**, 1 апреля в 18.00 **Эти свободные бабочки**, 2 апреля в 18.00 **Ночные забавы.**

ТЕАТР ЮНОГО ЗРИТЕЛЯ — 31 марта в 14.00 **Белоснежка и семь гномов**, 1 апреля в 15.00 **Лекарь поневоле** (на узбекском языке, для взрослых), 2 апреля в 14.00 **Звезды на ладони** (на узбекском языке).

КИНО

31 МАРТА, 1 АПРЕЛЯ

Дворец искусств им. А. Навои — «ХИЩНИК» (большой зал, 11, 13, 15, 17, 19.00), «ГОСПОДИН ЗЯТЬ» (малый зал, 10, 13, 16, 19.00).

Фуркат — «ПОЛУНОЧНЫЙ ВЛЮЗ» (11, 13, 15, 17, 19, 20.30).

Ташсовет — «ТРОЕ РАЗГНЕВАННЫХ МУЖЧИН» (11, 13.30, 16, 18.30, 20.40).

Москва — «ТРОЕ РАЗГНЕВАННЫХ МУЖЧИН» (11, 13.30, 16, 18.30, 20.40).

Дустлик — «ТРОЕ РАЗГНЕВАННЫХ МУЖЧИН» (11, 12, 14, 15, 17, 18, 20, 20.40).

Коллектив издательско-полиграфического концерна «Шарк» извещает о смерти зам. главного редактора еженедельника «Говорит и показывает Ташкент»

САТТАРОВА Ислама Гаффаровича

и выражает соболезнование родным и близким покойного.

Коллектив ташкентской межобластной оптовой базы «Узкультторг» выражает глубокое соболезнование товароведу отдела игрушек Е. М. Керер по поводу смерти ее мужа

КЕРЕРА Герберда Рихардовича.

Коллектив ТГИИ им. М. Уйгура выражает глубокое соболезнование старшему преподавателю кафедры языков и литературы В. Д. Хидоятовой по поводу кончины ее дочери

ХИДОЯТОВОЙ Риммы Тимуровны.

УЧРЕДИТЕЛИ: Ташкентский городской Совет народных депутатов и журналистский коллектив «Вечернего Ташкента».

Вечерний Ташкент

Адрес редакции — 700000, г. Ташкент, ГСП ул. Ленинградская, 32.

Газета выходит ежедневно, кроме субботы и воскресенья.

Справки по редакции 32-53-76. Справки по письмам, 33-29-70, 32-53-79.

По вопросам объявлений и рекламы обращаться по телефонам: 33-81-42, 33-56-67, 32-55-34.

Ответственность за достоверность сведений в рекламе и объявлениях несет рекламодатель.

Издательско - полиграфический концерн «Шарк» Республики Узбекистан. Адрес: 700000, г. Ташкент-ГСП, ул. «Газеты «Правда», 41.

Тираж 111.080. Индекс 64691. Заказ № Г-21. Время подписания в печать по графику в 11.30. номер подписан в 10.40. 1 2 3 4 5 6 7 8 9 10 11 12.