Общественно-политическая городская газета

Вечерний Ташкент

Газета выходит с 1 июля 1966 года

№№ 70–71 (8. 012 – 8. 013) Пятница, 10 апреля 1992 года Цена 2 руб.

УКАЗ ПРЕЗИДЕНТА РЕСПУБЛИКИ УЗБЕКИСТАН

Об амнистии в связи с присоединением к Мировому сообществу наций

В связи с вступлением Республики Узбекистан в Организацию Объединенных Наций, парафированием итоговых документов хельсинкского Совещания по безопасности и сотрудничеству в Европе и взятыми на себя международно-правовыми обязательствами по соблюдению прав человека, проявляя милосердие и гуманизм в отношении лиц, совершивших отдельные, не представляющие особой опасности для общества правонарушения, **постановляю:**

1. Освободить от наказания в виде лишения свободы, а также от наказания, не связанного с лишением свободы, осужденных:

а) участников Великой Отечественной войны и приравненных к ним лиц;

б) несовершеннолетних, впервые осужденных за нетяжкие преступления к лишению свободы на срок до трех лет включительно, а также несовершеннолетних, осужденных к наказанию, не связанному с лишением свободы;

в) осужденных, совершивших преступления по неосторожности (за исключением частей II и III статьи 208 Уголовного кодекса);

г) осужденных к лишению свободы условно с обязательным привлечением к труду, а также условно освобожденных;

д) осужденных впервые за умышленные преступления, не являющиеся тяжкими, которым судом назначено отбывание наказания в колониях-поселениях, отбывших не менее половины назначенного срока наказания;

е) военнослужащих, осужденных впервые к направлению в дисциплинарный батальон за неосторожные преступления и умышленные преступления, не являющиеся тяжкими, отбывших не менее одной трети назначенного срока наказания, а также осужденных за уклонение от военной службы;

ж) женщин, имеющих несовершеннолетних детей (беременных); осужденных старше 60 лет, инвалидов I и II групп, за исключением осужденных и привлеченных к уголовной ответственности за особо опасные государственные преступления и преступления, перечисленные в статье 6 настоящего указа.

2. Освободить из мест лишения свободы осужденных за умышленные преступления, не являющиеся тяжкими, остаток срока наказания у которых составляет менее шести месяцев.

3. Сократить наполовину оставшийся срок отбывания наказания лицам, впервые осужденным:

а) несовершеннолетним, совершившим умышленные нетяжкие преступления;

б) за нарушения правил безопасности дорожного движения (часть II статьи 208 Уголовного кодекса).

4. Сократить на одну треть оставшийся срок отбывания наказания осужденным за умышленные преступления, а также за преступления, не являющиеся тяжкими.

5. Прекратить производством все следственные дела и дела, не рассмотренные судами:

а) о преступлениях, совершенных до вступления в силу настоящего указа лицами, перечисленными в пунктах «а», «б», «ж» статьи 1 указа;

б) в отношении лиц, уклонившихся от военной службы.

6. Амнистия не применяется к лицам, перечисленным в статьях 1, 2, 4, 5 указа, из числа:

а) осужденных и привлеченных к уголовной ответственности за особо опасные государственные преступления, а также за нарушение национального и расового равноправия;

разглашение государственной тайны;

бандитизм;

действия, дезорганизующие работу исправительно-трудовых учреждений;

контрабанду;

массовые беспорядки;

изготовление или сбыт поддельных денег и ценных бумаг;

б) признанных особо опасными рецидивистами;

в) осужденных и привлеченных к уголовной ответственности за умышленное убийство;

умышленное тяжкое телесное повреждение;

посягательство на жизнь работника милиции или народного дружинника;

изнасилование;

вымогательство (рэкет);

мошенничество;

хищение государственного или общественного имущества в особо крупных размерах;

кражу государственного, общественного или личного имущества при квалифицирующих признаках;

грабеж;

разбой;

получение взятки, дачу взятки или посредничество во взяточничестве, совершенных при отягчающих обстоятельствах;

злостное, особо злостное хулиганство, а также за преступления, предусмотренные статьями 100 ч. 2, 101, 101^1, 102^2, 209^2, 209^3, 210^1, 216^2, 216^3, 216^4, 216^5 и 216^6 Уголовного кодекса республики;

г) судимых неоднократно к лишению свободы за умышленные преступления, а также ранее судимых к лишению свободы за преступления, указанные в пунктах «а» и «в» настоящей статьи указа;

д) ранее освободившихся от наказания в порядке помилования или амнистии и вновь совершивших умышленное преступление;

е) не прошедших полного курса лечения от алкоголизма, наркомании или венерических заболеваний;

ж) злостно нарушающих режим во время отбывания наказания.

7. Настоящий указ вступает в силу со дня его опубликования, распространяется только на лиц, осужденных судами Республики Узбекистан и военными трибуналами, дислоцированными на ее территории, а также привлеченных к уголовной ответственности следственными органами республики, и подлежит исполнению в течение шести месяцев.

8. Министерству внутренних дел и Министерству здравоохранения Республики Узбекистан совместно с другими заинтересованными органами в установленном порядке организовать учет и направление в специальные лечебные учреждения освобожденных от наказания больных туберкулезом I и II групп диспансерного учета.

9. Министерству юстиции и Министерству внутренних дел совместно с Прокуратурой и Верховным судом Республики Узбекистан в трехдневный срок разработать положение о порядке применения настоящего указа и представить его на утверждение.

Президент Республики Узбекистан И. КАРИМОВ.

гор. Ташкент,
6 апреля 1992 г.

УКАЗ ПРЕЗИДЕНТА РЕСПУБЛИКИ УЗБЕКИСТАН

О НАГРАЖДЕНИИ ГРУППЫ ТВОРЧЕСКИХ РАБОТНИКОВ РЕСПУБЛИКИ

За долголетний добросовестный труд, заслуги в развитии узбекского искусства и литературы, активное участие в общественной жизни присвоить почетные звания:

«Народный артист Узбекистана»

Хаитовой Алмахон — солистке-вокалистке Узгосфилармонии;

«Заслуженный артист Узбекистана»

Каримовой Розе Мамуровне — режиссеру объединения литературно - музыкальных программ Узбекского телевидения;

«Заслуженный работник культуры Республики Узбекистан»

Масафоеву Эргашу — художественному руководителю театра-студии «Дийдор» Министерства культуры Республики Узбекистан;

наградить **Почетной грамотой Республики Узбекистан:**

Шарипова Таштемира — солиста-вокалиста бюро пропаганды музыки при Союзе композиторов Узбекистана.

Президент Республики Узбекистан И. КАРИМОВ.

гор. Ташкент,
9 апреля 1992 г.

Памятная дата

Такое не забывается

11 апреля отмечается Международный день освобождения узников фашистских концлагерей.

Завтра в Музее истории Вооруженных Сил ТуркВО состоится встреча ветеранов войны — бывших узников фашистских концлагерей. Их в нашем городе живет в настоящее время 122 человека. Николай Тимофеевич Молдованов возглавляет, объединяющий этих людей, совет при Ташкентском комитете ветеранов войны и Вооруженных Сил.

— Конечно, не забыть никому из нас, — говорит Н. Т. Молдованов, — то унижение и глумление над человеком, которое довелось испытать в фашистских концлагерях. Но даже там, на грани жизни и смерти, мы выстояли потому, что умели поддерживать друг друга, ни на минуту не прекращали борьбы против зверств фашизма, участвовали в многочисленных актах диверсий и саботажа. Случалось и вступать в неравный открытый бой с врагом. Пример тому — восстание в лагере «Маутхаузен». Мне тоже довелось принять в нем участие. Еще до прихода союзнических армий мы, восставшие, уничтожили охрану, завладели оружием и тем самым обрели долгожданную свободу.

47 лет прошло с тех пор. Редеют ряды ветеранов, но нет срока давности и забвения тем злодеяниям, которые творили фашисты. Об этом должны помнить мы, ветераны. И пока живы, наш долг воспитывать своих внуков в духе любви к своей земле, на которой родились, доброты и уважения к людям, а в моменты опасности уметь встать на их защиту.

Об этом и поведут разговор ветераны на своей встрече, посвященной Международному дню освобождения узников фашистских концлагерей.

Л. МИЛОВА.

Спешите увидеть

Завтра Союз театральных деятелей Республики Узбекистан и Республиканский дом актера вместе с корейским фольклорным театром-студией «Син-Сэн» («Возрождение») приглашают ташкентцев и гостей города на презентацию «Син-Сэна» — дипломанта Международного фестиваля искусств «Апрельская весна» в столице КНДР Пхеньяне — и большой отчетный концерт, посвященный II съезду Союза театральных деятелей Узбекистана. В концерте участвует национальный оркестр «Моранбон».

Презентация и концерт состоятся 11 апреля в 18.00 в ГАБТе имени А. Навои. Билеты продаются в кассах театра.

Пульс столицы

В исполнительном аппарате Хокима г. Ташкента

Консультирует международная маркетинговая служба

Хоким города А. И. Фазылбеков принял президента фирмы Международной маркетинговой службы «Студио-6» из Лозанны Горана Такача, специалиста по проработке программ по организации Олимпийских игр.

Хоким г. Ташкента рассказал о столице Узбекистана, о ее мощном строительном потенциале, отметил, что, например, возведение олимпийских деревень не составит для города особой сложности. Он подчеркнул также, что прорабатывается проект строительства нового аэропорта, гостиничных и других комплексов. Главное — столица республики имеет опыт приема гостей, узбекистанцы прославились своим гостеприимством. В крае есть замечательные памятники архитектуры, через нашу республику проходили маршруты Великого шелкового пути, есть комплекс Чимган, куда уже сейчас приезжают покататься на лыжах иностранные туристы.

К подготовке Олимпийских игр готовы подключиться и ташкентцы, и все узбекистанцы, предприятия и организации.

Горан Такач сказал:

— О Ташкенте был много наслышан, осуществилась моя мечта личного с ним знакомства. Безусловно, движение за участие в Олимпийских играх 2000 года выведет Ташкент на международную арену.

Специалист по проработке программ по организации Олимпийских игр подробно рассказал, какой сложный процесс должны пройти город и все его службы, занимающиеся подготовкой к играм. Горан Такач представил города-конкуренты Ташкента, претендующие на проведение Олимпиады.

Конкурсный процесс отбора городов — процесс сложный, назовет ли Международный олимпийский комитет Ташкент столицей проведения очередных Олимпийских игр, покажет время. А пока Национальный олимпийский комитет республики должен четко вести свою подготовительную работу. Время летит быстро, и, как отметил Хоким города, надо мобилизовываться, приступать к реализации тех программ, которые намечаются.

Э. АДАЙКИНА.

Товары для дома, для семьи

изготовливают в цехе № 4 ташкентского производственного объединения «Эльбор». Это — вязальные наборы, маникюрные пилки, комплекты надфилей для небольших слесарных работ.

— Сейчас, когда резко возросли цены на товары и далеко не всякая женщина может позволить себе покупку в коммерческом магазине, многие матери, жены сами вяжут кофты, юбки, платья для членов своих семей, — рассказывает начальник цеха Бахром Умарович Рахимбеков. — К тому же такая форма труда, как надомная, увеличила число женщин, которые вяжут вещи для кооперативов или предприятий. Так что на такое изделие, как вязальные спицы, спрос сегодня высокий.

Восемь лет назад при ПО «Эльбор» образовался участок по изготовлению товаров народного потребления. Здесь всегда чутко реагируют на спрос покупателей и своевременно изменяют номенклатуру.

Без рекламаций работают в этом небольшом коллективе, по традиции высококвалифицированные рабочие передают опыт и навыки молодежи.

У. УСМАНОВ.

НА СНИМКЕ: у упаковщицы Т. Мамуровой (слева) за плечами пятнадцатилетний стаж работы, свои обязанности она выполняет качественно и в срок. Многому научилась у нее Соня Сейдаметова.

Фото автора.

Компенсация будет увеличена

Неоднозначно восприняли очередной скачок цен на продуктовые товары работники ПО «Средазкабель». И все же выборочный опрос показал, что большинство из них с пониманием отнеслись к этой вынужденной мере.

Предварительный пересмотр стоимости обедов в заводской столовой показал, что каждому работнику обед теперь будет обходиться рублей в пятнадцать. Чтобы защитить тружеников предприятия социально, совет арендаторов принял решение увеличить компенсацию на обеды на 50 процентов. Теперь эта сумма будет составлять 225 рублей в среднем за месяц.

А. ЧАПЛЫГИН.

Из первых уст...

Цены на лепешки снижены

А. А. Атаев, генеральный директор ПО «Ташхлебпром».

— Анализ трех дней реализации хлеба и хлебобулочных изделий показал значительное сокращение спроса на национальные лепешки «Ойла-нон» по причине высокой цены. Учитывая пожелания населения, исполнительный аппарат Хокима города Ташкента совместно с правлением госконцерна «Узхлебопродукт» и объединением «Ташхлебпром» вышли с предложением о снижении цены до двух рублей. Президент и правительство Республики Узбекистан сочли возможным положительно решить данный вопрос, и с 10 апреля лепешки «Ойла-нон» будут реализовываться по два рубля.

Повышение стоимости нашей продукции требует от коллектива и улучшения ее качества. Определены конкретные мероприятия по выработке хлебной и кондитерской продукции, пользующейся повышенным спросом у населения. Взяты под контроль не только качество, но и ассортимент продукции хлебных магазинов, своевременность ее поставки.

Работники объединения проводят проверки отпуска хлебобулочных изделий по утвержденному прейскуранту и по свободным (договорным) ценам с целью недопущения нарушений. Вопросы обеспечения горожан хлебом, его качества рассматривались на расширенных совещаниях ведущих специалистов, начальников цехов, работников заводских технологических служб совместно с представителями Госинспекции по качеству товаров при Минторге Республики Узбекистан.

Информбюро по всем каналам

В РЕСПУБЛИКЕ

● Постановлением Президиума Верховного Совета Республики Узбекистан образованы районы: в составе Андижанской области — Булакбашинский, в составе Самаркандской — Тайлакский, в составе Ферганской — Фуркатский. Переименованы: город Советабад Андижанской области — в Ханабад, районы: Ленинский Андижанской области — в Асакинский, Свердловский Бухарской области — в Джандарский, Коммунистический и Галабинский Ташкентской области — соответственно в Юкаричирчикский и Куйичирчикский; Калининский и Орджоникидзевский Ташкентской области — соответственно в Зангиатинский и Кибрайский. Среднечирчикский район на русском языке сохраняет национальную форму написания — Уртачирчикский.

● На нефтяном месторождении Мингбулак в Ферганской долине продолжаются строго по графику работы по подготовке оборудования, которое позволит перекрыть поток нефти, не сбивая пламени.

В СОДРУЖЕСТВЕ

● На шестом съезде народных депутатов Российской Федерации продолжается критика правительства, однако дельных альтернативных проектов не предлагается. Е. Гайдар признает возможность внесения корректив в проводимую им экономическую политику.

● В город Цхинвал начало поступать горючее, улучшилось его водо- и энергоснабжение. Можно с осторожностью предположить, что одной горячей точкой становится меньше.

● На складах 7-й армии, расположенных в 2—3 километрах от Еревана, вчера весь день и минувшую ночь продолжали в пожаре ежеминутно взрываться 15—20 снарядов. Из города эвакуировано 30 тысяч жителей. Наибольшую опасность представляют находящиеся на складах 6 тысяч ракет.

● Регулярное движение, пока грузовых, поездов возобновилось в Грузии на дороге, связывающей ее с Россией. Через несколько дней предполагается открытие и пассажирского движения, которое здесь было прервано с 16 октября прошлого года.

● Вчера в Минске завершилась консультативная встреча экологических экспертов СНГ. Цель — выработка документа с целью создания единого центра по борьбе с загрязнениями окружающей среды.

● Указ Б. Ельцина о борьбе с коррупцией подвергается критике за свою юридическую необеспеченность.

● В Чечне неизвестные снова обстреляли здание радиокомитета.

В МИРЕ

● Страны Запада примут решение о создании международного фонда по поддержке рубля только после совещания «семерки» в июле в Мюнхене.

● Вчера в Великобритании прошли всеобщие выборы.

● Группа экспертов ООН в Ираке приступила к уничтожению ядерного комплекса, расположенного в 40 километрах от Багдада.

● Предполагается, что Президент Республики Афганистан Наджибулла уже 28 апреля передаст власть Переходному совету Афганистана, который должен в течение 45 дней подготовить ассамблею мира. Она должна определить дальнейшее государственное устройство Афганистана.

Биржа Ташкент Биржаси
Контактные телефоны: 45–84–64, 45–83–87, 45–80–65, 45–23–42

На пути к рынку

УСИЛИТЬ ЗАЩИТУ ПОКУПАТЕЛЕЙ

В первые дни апреля в некоторых ташкентских магазинах произошли неприятные инциденты — отпускалось молоко по повышенной цене. Эти факты стали предметом обсуждения в Кабинете министров, были приняты соответствующие меры по наведению порядка в продаже молочных продуктов, виновники строго наказаны.

Но как же подобное могло произойти, особенно сейчас, когда у покупателей и так нервы на пределе из-за постоянно растущих цен, нехватки товаров? Об этом наш корреспондент беседует с заместителем хокима г. Ташкента А. С. Раззаковым.

— Постановление Кабинета министров о повышении закупочных цен, в том числе и на продукцию животноводства, было принято в конце марта. Повышение оптовых цен, как известно, ведет и к росту розничных. Лишь поздним вечером 31 марта была получена телефонограмма Минфина о сохранении прежних розничных цен на цельное молоко и сметану. Мы поспешили оповестить об этом все торговые точки.

Однако и после этого не везде работа была организована правильно. Проведенная 2 апреля выборочная проверка 71 магазина показала, что в 3-х продолжают нарушаться цены.

В магазине № 29 Чиланзарского райпищеторга на момент проверки было реализовано 80 литров цельного молока по 4 рубля 63 копейки. Накануне такие же факты были выявлены и в магазине № 33. 2 апреля 120 литров молока было реализовано по завышенной цене в магазине № 28 Сергелийского и 60 литров — в магазине № 22 Акмал-Икрамовского райпищеторгов. Эти факты не расцениваются как хищения, так как все средства поступили в госбюджет, но и оставлять их без внимания было нельзя. Они были рассмотрены в хокимияте города, где принято решение освободить от занимаемых должностей четырех завмагов, директора Чиланзарского райпищеторга, объявить строгие выговоры директорам Сабир-Рахимовского, Акмал-Икрамовского, и Сергелийского РПТ. Понесли строгие наказания и руководители Главного управления торговли.

— То что не успели 31 марта известить все 350 точек о сохранении цен на молочные продукты еще можно понять, а как же накладные?

— Дело в том, что в накладных была проставлена лишь оптовая цена — 4 рубля 63 копейки, которая и ввела продавцов в заблуждение. Чтобы впредь избежать подобных накладок, решено, что поставщики будут проставлять в накладных документах обе цены: и оптовую, и розничную.

— Абдурашид Саттарович, как защитить потребителей от подобных недоразумений впредь?

— Это, несомненно, задача номер один, хотя в условиях рынка и очень сложная. Приведу такой пример. В Ташкент завозится кисломолочная продукция по договорным ценам с различных молзаводов. В частности, на кефир в зависимости от затрат производителей цена устанавливается от трех рублей 40 копеек до четырех рублей пятидесяти копеек. Поэтому подняли в Кабинете министров вопрос об установлении единой средней цены. Сейчас он уже решен положительно. И все же хочу сказать потребителям, что сам рынок предполагает наличие различных цен на один и тот же товар. К этому надо постепенно привыкать.

Сейчас у нас действует городской штаб, в заседаниях которого принимают участие не только представители торгующих, но и транспортных организаций, предприятий-поставщиков. В центре их внимания своевременный завоз продуктов, поставки товаров в ассортименте, соблюдение правил торговли. Определенный эффект дают и выездные советы в райпищеторгах с участием руководителей Министерства торговли.

— Очередное повышение цен — мера вынужденная. Обидно, когда и за высокую стоимость невозможно купить необходимое или когда товар плохого качества.

— Да, действительно, дотации из госбюджета на мясомолочную продукцию большие. Так, на 4 городских рынках продолжается реализация свежей говядины по 45 рублей. Ежедневно там продают по 30—35 тонн мяса, себестоимость которого 70 рублей. Дотация идет из госбюджета. С января по март она уже составила около 50 миллионов рублей. На каждый литр молока, к примеру, доплата сегодня составляет 2 рубля 13 копеек. В день в Ташкенте реализуется до 200 тонн только цельного молока, что намного больше, чем раньше. Думаю, горожане это почувствовали. Вопрос обеспечения молоком постоянно находится на контроле и у правительства республики.

Переход к рыночным отношениям, — конечно, процесс длительный и сложный, к тому же преодолевать его приходится не совсем подготовленными. Поэтому будем усиливать работу прежде всего на местах, внимательнее относиться к требованиям потребителей.

Сейчас организован регулярный завоз во все магазины нормированных товаров. Идет отоваривание в первую очередь тех, кто не успел выкупить мартовские продукты. Помогают в этом Узоптбакалея, Узпищепром, областное управление хлебопродуктов, пищепромсырье, мясомолторг.

Посовещавшись, мы приняли решение о снижении 20-процентной торговой надбавки до 10 процентов на хлеб и кисломолочную продукцию. Словом, работа по стабилизации положения ведется. Обидно, когда она сводится на «нет» отдельными безалаберными руководителями торгов, грубостью и нечестностью некоторых торговых работников. Но с таких спрос обязательно будем ужесточать.

Беседовала **О. ХАРЧЕНКО.**

Турнир для любителей

В Октябрьском районе столицы состоялся шахматно-шашечный турнир, проведенный клубом ДЮСШ № 15. По словам завуча этой школы В. Лихинина, на подобных открытых играх (где, кстати, кроме шашек и шахмат, предоставлена возможность и любителям нард) любой желающий может испытать свои силы и мастерство. Отрадно, что участвовали в состязаниях много жителей из близлежащих домов и махаллей.

НА СНИМКАХ: шахматам все возрасты покорны; за досками — нардисты.

Фото Р. Альбекова.

Диалог

Если за частным видеть общее

«Моему тестю, Манину Федору Максимовичу, скоро исполнится 70 лет. Войну он прошел, вернее, проехал до Праги. Служил шофером, шофером работает и сегодня в производственном объединении «Ташкентмебель». Несмотря на возраст, бросать баранку не собирается. «Доработаю до 2000 года, а там видно будет»,—часто шутит он. Видимо, веселый нрав, оптимизм, добрый характер позволяют ему сохранять жизнестойкость даже в теперешних условиях. Не знает Федор Максимович покоя и по воскресеньям. То кран кому-то из соседей поможет починить, то машину подремонтировать.

Я понимаю, что в Ташкенте героев много. Но редко кто способен полвека ездить безаварийно.

Г. П. Калугин».

Добавим, что сегодня редко можно услышать добрые слова в адрес тестя или тещи. Хотя это и не причина для того, чтобы публиковать такое письмо. Дело в другом. Вы правы, Геннадий Павлович, говоря, что не часто встретишь водителя, который пятьдесят лет водит машину без аварий. И рассказать об уникальном опыте, накопленном вашим тестем, конечно, не мешало бы. Однако мы предлагаем взглянуть несколько с иной точки зрения.

К сожалению, среди сегодняшней молодежи не часто встречается привязанность, точнее, верность избранной специальности. Кого-то не удовлетворяет заработная плата, кого-то — социальные условия, третьего — организация производства. Словом, причин для смены работы находится немало, а трудовая книжка с минимальным стажем может служить наглядным пособием для урока в школе на тему «Все работы хороши — выбирай на вкус». И речь, наверное, надо вести не о примере старшего поколения, а об улучшении условий труда на любом предприятии. Ведь рыба ищет, где глубже, а человек, где лучше. Хотя в поисках этого «лучшего» может пройти вся жизнь...

● Диалог двоих.

МЕРТВЫЙ ХВАТАЕТ ЖИВОГО

Письмо И. Г. Цоя было зарегистрировано в редакционном отделе писем 17 февраля под номером ПР/Ф-30. Шифр этот понятен любому сотруднику газеты, но не представляет интереса для читателей. Да, собственно, и не в нем дело. А в том, что содержало это письмо сведения о злоупотреблениях в горно-геологической экспедиции. По просьбе «ВТ» письмо было проверено прокуратурой города.

«Принятыми мерами с целью уточнения доводов письма установить его автора не представилось возможным. Среди работников Министерства промстройматериалов и горно-геологической экспедиции человек под фамилией Цой И. Г. не значится.

Проверкой установлено, что ряд работников горно-геологической экспедиции, в том числе главный инженер, в свободное от основной работы время выполняли определенные работы по заказу сторонних организаций. Заказчиками являлись организации, планирующие строительство кирпичного завода, — совхоз «Шаликор» Сырдарьинской области, колхоз имени Бабура Нарпайского района Самаркандской области. Подрядчиком выступал хозрасчетный центр научно-технических и экономических услуг «Агропром».

Для выполнения геологоразведочных работ привлекалась группа специалистов—топографов, геологов, экономистов, которые объединялись для этого во временные трудовые коллективы. Каждый член такого коллектива выполнял свой этап работы, получая вознаграждение в размере, определяемом собранием коллектива.

В тех случаях, когда для выполнения работ требовались оборудование и материалы, последние, как правило, арендовались в геологических организациях на месте проведения работ. Материалы и оборудование, принадлежащие горно-геологической экспедиции, за период с 1989 по 1992 годы использовались всего дважды — в ноябре 1989 г. и в марте 1990 г.

Расходы по использованию материалов и эксплуатации оборудования оплачивались в соответствии с установленным порядком, о чем имеются соответствующие платежные документы.

Проверкой нарушений закона в деятельности горно-геологической экспедиции не установлено.

М. Х. ЭГАМБЕРДИЕВ,
начальник отдела общего надзора, юрист 1-го класса».

Бессмертный анахронизм

На этом, как говорится, можно было бы поставить точку. Прокуратура проверила, нарушений не нашла. Следовательно, работники горно-геологической экспедиции чисты перед законом и людьми.

Редакция вправе не предавать гласности факт получения процитированного выше ответа, ведь содержание письма якобы И. Г. Цоя не публиковалось. Однако, на наш взгляд, стоит высказать свое отношение к письмам подобного рода. За частным вопросом здесь просматривается общая проблема. Потому что среди обширной читательской почты встречаются (и довольно часто и помногу) письма-анонимы либо подписанные выдуманными фамилиями с указанием вымышленных адресов. Анонимные письма автоматически откладываются в сторону, какие бы сногсшибательные факты там ни приводились. Со вторыми же дело обстоит сложнее. Проверить каждое из писем физически не в состоянии ни один сотрудник редакции — такое количество их поступает к нам. Поэтому письма по нашей просьбе проверяются соответствующими организациями, компетентными в своей области. Которым, честно говоря, и своей работы хватает.

Для чего же пишутся такие послания? Для того, чтобы кому-то насолить, помотать нервы, вывести из равновесия? Но для этого вовсе не обязательно «катать телеги».

Сама наша жизнь держит нас в постоянном напряжении. А может, пишут потому, что гнездится где-то в глубине души гаденькое чувство зависти к более удачливым собратьям по профессии (автор письма неплохо знаком с деталями производства)? И возникло это чувство из-за ощущения собственной никчемности?

Трудно найти верный ответ, трудно найти причину, толкающую людей на подобные поступки. Наверное, в каждом отдельно взятом случае есть свои особые мотивы. Оправдывают ли они сделанное? Конечно, нет.

Страсть к доносительству, к сочинению анонимок, заимствование чужих фамилий и адресов — все это должно было умереть вместе с принятием известного Указа тогдашнего Президиума Верховного Совета СССР, который законодательно запретил рассматривать такие письма. Увы, сегодня можно констатировать, что анахронизм не умер, но видоизменил форму. И продолжает хватать живого.

Примета времени

Низкий поклон...

«27 февраля мой муж скоропостижно скончался. За десять дней до смерти он заключил договор о страховании на 6 тысяч рублей с «АстроВАЗом». А вскоре после постигшей нас беды мне позвонили домой и попросили собрать документы на моего несовершеннолетнего сына. Затем на машине меня привезли в страховое агентство «АстроВАЗа» и перевели всю сумму страховки на ребенка...

Особая моя благодарность Валентине Алексеевне Матыциной и всем остальным сотрудникам «АстроВАЗа». Низкий поклон им от нашей семьи.

В. Васильева».

Что и говорить, приятно читать такие письма со словами благодарности в адрес тех, кто помогает другим в беде, в тяжелые минуты. И тем более приятно, что речь идет о новых структурах, появившихся совсем недавно в нашей жизни. Пока большинство из нас скептически настроены по отношению к новым предприятиям и организациям, фирмам и агентствам, ассоциациям и обществам, а некоторые и вовсе в штыки воспринимают новоявленных предпринимателей и бизнесменов, инициативных и энергичных людей, считая всех их жуликами и хапугами, причем всех сразу, как говорится, под одну гребенку.

Поэтому, наверное, важно, чтобы новое утверждалось в нашей жизни конкретными делами, направленными на облегчение условий существования людей в трудный период. «Вечерка» уже сообщала о таких примерах. Их пока не так много, как хотелось бы. Но они есть. И это вселяет надежду и уверенность в то, что не все в нашей жизни так безрадостно и бесперспективно.

Даст ли таможня «добро»?

«Прошу разъяснить не только мне одному, но и очень многим пчеловодам Узбекистана, которые выезжают на весеннее развитие пчел в Казахстан: что нам делать с таможенными правилами! Даже разрешение на выезд из Узбекистана не дает гарантии, что при возвращении таможня Казахстана беспрепятственно пропустит нас с ульями, медом. Мне кажется, если вопрос не будет решен между двумя республиками до середины апреля, когда надо будет выезжать на развитие, то обе республики очень много потеряют в продовольственном вопросе: это сотни тонн недополученного урожая...

П. Шаповалов».

Признаться честно, мы даже не смогли найти человека, который смог бы официально и исчерпывающе ответить на вопрос нашего читателя. Возможно, «Диалог» читают и те, кто может это сделать. Поэтому просим оперативно дать ответ пчеловодам на страницах «Вечерки».

Хочется сказать еще вот о чем. В последнее время возведение границ и таможен создало столько проблем, о существовании которых раньше и не подозревали. Вот и пчеловоды, привыкшие к определенным «урожайным» местам, оказались за границей, не зная, даст ли таможня «добро» на въезд и выезд вместе с пчелами и полученным урожаем. Кто от этого выиграет и выиграет ли вообще — неизвестно, но то, что пострадают многие, кому необходим мед, это уж точно. К тому же применительно к рыночным отношениям можно сказать: чем больше будет меда, тем ниже будут на него цены. Надеемся, что в соответствующих инстанциях это знают.

Ответ читателю

Стоит ли спешить?

«Пишет вам участник войны. Родился я на Украине, но в Ташкенте живу с 1930 года и считаю Узбекистан второй родиной, чем горжусь...

В настоящий момент считаю повышение цен у нас вынужденной мерой в целях защиты своего рынка в условиях монопольной денежной системы, ведь все повышения цен связаны с многократным повышением цен в России и других республиках бывшего Союза. Мне кажется, что нужно как можно быстрее вводить свою национальную валюту, чтобы оградить наш рынок от деревянного рубля. Тогда создадутся условия для повышения жизненного уровня населения и независимости от «причуд» других государств.

И еще один вопрос хотелось бы поднять. Когда был СССР, то мы все равнялись на Москву — центр. Аэрофлот, железная дорога, связь ориентировались на московское время. Наверное, настало время жить по «своему» времени, а не заниматься его пересчетом на московское...

Н. Озинковский».

Вопрос введения национальных валют, как знают многие читатели, не раз обсуждался правительствами почти всех бывших республик бывшего СССР. Однако, и это мы все тоже хорошо знаем, окончательное решение еще никем не принято. Это и понятно: введение национальной валюты — сложнейшее дело, особенно в государствах, которые на протяжении многих десятилетий «общались» в единой финансовой системе, завязаны через предприятия сотнями хозяйственных нитей, едиными транспортными системами, и т. д. Даже сейчас, когда многие связи нарушены, остаются взаиморасчеты в рублях, например, с поставщиками и потребителями продукции. Попытки ввести в оборот прообраз национальной валюты, так называемые «вагнорки», в Литве потерпели неудачу. Постоянно откладывается переход от многоразовых купонов к «своим» деньгам на Украине. После обсуждения этого вопроса руководством Узбекистана решено еще раз всесторонне и тщательно проработать сложную проблему, изучив опыт перехода к национальной валюте в других государствах. Так что поспешность в подобных делах недопустима.

Что касается «временного» вопроса, то и здесь, думается, спешить не стоит, учитывая опять же общность транспортного пространства, единые транспортные системы, сохраняющиеся пока на обширной территории бывшего Союза. Наверное, произвести подсчеты и пересчеты времени по московскому не так уж и трудно. Зато меньше трудностей у тех, кто обязан четко и оперативно координировать движение железнодорожного транспорта, полеты самолетов и т. д. И излишне здесь видеть в московском времени некую зависимость от «центра», посягательство на суверенитет.

Так что давайте хоть немного подождем. Мы так часто запаздывали с принятием важных для жизни страны, общества решений, что теперь, к сожалению, ударились во многом в другую крайность и торопимся, несмотря на те условия, в которых живем. А подобное ускорение не всегда на пользу.

Резонанс

«ДОЛОЙ СОБАК ИЗ КВАРТИР?»

Под таким заголовком в одном из недавних выпусков «Диалога» («ВТ» от 5 февраля с. г.) было опубликовано письмо читателя Х. Шаимкулова. О чем шла речь в письме— видно из заголовка. Как и следовало ожидать, публикация вызвала резонанс. Среди авторов читательских откликов люди разных профессий и разного возраста, разного социального происхождения, разных национальностей. Но все они разделились на две группы в зависимости от своих пристрастий. Либо сторонников, либо противников содержания собак в городских квартирах.

Так, например, читатели Р. М. Алимова, К. Н. Сторывска, Р. С. Калашникова, ряд других активно выступают против того, чтобы соседи держали собак. Зато читатели М. Р. Назаров, Т. Деревянченко, Р. Сабирова, Т. П. Гуревич, Г. Осипова, Л. В. Москалева, напротив, страстно защищают владельцев четвероногих друзей. Причем ни сторонники, ни противники неоригинальны в подборе аргументов. Поэтому смысла цитировать их подробно нет. Достаточно обратиться к нашей подшивке за 5 февраля. И станет ясно, чем оперируют читатели. Хотя справедливости ради заметим, что есть письмо, выбивающееся из общего ряда взвешенностью своей позиции. Его-то, пожалуй, следует привести почти дословно.

...Чтобы содержать собак в многоквартирных домах, необходимо соблюдать элементарные правила и этику, уважать окружающих людей; не причинять беспокойства соседям. Пока же получается наоборот.

Огромных псов выгуливают без намордников, бывает, даже без поводка. Таким же образом провозят их в общественном транспорте. Можно привести немало примеров, когда, казалось бы, прирученные собаки бросаются на людей, когда собак выгуливают дети и подростки. А ведь они не в силах удержать здорового пса, рвущегося с поводка. Можно говорить и о чистоте улиц, естественно, в кавычках.

Из всего сказанного напрашивается вывод. Любители четвероногих могут их держать у себя, лишь бы не причинять окружающим беспокойства да соблюдать основные требования безопасности. Не мешало бы опубликовать порядок и правила содержания домашних животных, определить ответственность, которую несут владельцы собак. А, может, ввести и какие-то штрафные санкции, уполномочив на то участковых инспекторов.

С. ЛИМ.

Согласитесь, что выдержанный и ровный тон письма предпочтительнее эмоциональных, категорически отвергающих другую точку зрения обращений в редакцию. Поэтому будем считать, что наш спор читатель С. Лим рассудил по справедливости. Нам остается лишь присоединиться к его предложению о публикации порядка и правил содержания домашних животных. Когда-то, кстати, это практиковалось. Не мешало бы восстановить неплохую традицию.

И ПОСПОРИЛ С ЖЕНОЙ

«Уже давно меня беспокоит одна проблема. Дело в том, что многие горожане моют свои ковры и паласы прямо на тротуарах около домов. В этом не было бы ничего плохого, если бы использовались только вода и мыло. Так стирают же синтетическими моющими средствами. И вся грязь, таким образом, вместе с водным раствором стекает не в канализацию, а в арыки, просачивается в почву.

Хорошо бы химикам проверить, какой вред наносится окружающей среде, и опубликовать эти данные в «Вечернем Ташкенте». И если вред действительно велик, наказывать виновных штрафами. Дать такое право санитарной службе.

Я лично имел столкновение с женой, пытался ее образумить, уговаривал мыть палас в ванне. Но она ссылается на соседей и продолжает поступать по-своему».

Автор этого письма подписался полной фамилией, указал адрес. Однако мы сочли не совсем удобным называть его фамилию, предав гласности факт их спора с супругой.

Зато вопрос, который поднимает участник «Диалога», по-настоящему заслуживает внимания. Во-первых, потому, что зеленым насаждениям действительно наносится вред (надеемся, санэпидслужба отреагирует на публикацию), во-вторых, потому, что таким образом значительно увеличивается расход драгоценной влаги. А ведь о бережном к ней отношении мы твердим едва ли не с самого рождения.

Что же касается спора нашего читателя с женой, хотелось бы высказать такое соображение. Судя по письму, стиркой паласов занимается его супруга. Хотя мокрый ковер или палас весит весьма и весьма прилично. В ванне же с ними и вовсе трудно развернуться. Так не лучше ли это сделать самому! Тогда и станет ясно, кто взял верх в споре.

К сожалению, льгот нет

«Я, Зеленин М. Ф., инвалид войны II группы, обращаюсь к вам за разъяснением.

С 1985 года я пользуюсь пультом, то есть моя квартира находится под охраной милиции. Но в начале марта мне сообщили, что повышается плата за охрану и я обязан теперь платить 22 рубля в месяц. Я сказал, что мне, как инвалиду войны, есть льготы на оплату 50 процентов. Но мне заявили, что льгот нет. Прошу разъяснить».

Уважаемый Михаил Филиппович! Как нам сообщили в управлении охраны при УВД хокимята города Ташкента, действительно в связи с общим повышением цен увеличена и плата за услуги по охране квартир граждан. Если имущество оценено от 2 до 10 тысяч рублей, то в месяц оплата составляет 17 рублей. Если оценка превышает сумму в 10 тысяч рублей, то 22 рубля в месяц и т. д.

До последнего времени по инициативе управления охраны при УВД города отдельным категориям граждан, в том числе и инвалидам войны, предоставлялись льготы, несмотря на отсутствие нормативных актов по республике. Однако в этом году из-за больших расходов управление не имеет возможности предоставить скидки на пользование услугами по охране квартир.

Откровенно

Честь нашего города

«Я проживаю в Тбилиси. В Ташкенте купила шубу за 6.500 рублей в сентябре прошлого года и по уставу гостиницы и совету гида сдала ее в камеру хранения гостиницы «Чорсу», где проживала наша турграппа. Мне выдали жетон № 68. 23 сентября мы должны были возвращаться домой. Накануне вечером я зашла в камеру хранения, но шубы там не оказалось.

После разбора в Октябрьском РОВД с дежурного по камере хранения была взята расписка в том, что он вернет деньги до 28 сентября. В этот день я прилетела в Ташкент, но обещанных денег не получила и улетела ни с чем обратно в Тбилиси...

М. Дзадзамия».

Нехороший осадок на душе остался после этого письма. Мало того, что у человека испорчены впечатления от знакомства с Ташкентом, так его еще раз заставили безрезультатно совершить неблизкий и дорогой путь. Наверное, на фоне всего, что происходит в бывшем Союзе, это мелочь. Но пусть даже в глазах одного человека и его семьи Ташкент утратил репутацию гостеприимного города.

Можно сказать, что большинство гостей Ташкента увозят отсюда прекрасные впечатления о городе и о ташкентцах, мол, «обиженных» по сравнению с ними — единицы. Но не будем забывать, что худая молва распространяется порой быстрее доброй. А всем нам сегодня крайне важно, чтобы наш город оставался гостеприимным, добрым и щедрым, работящим, красивым.

Перспективы

В поисках выхода

В редакцию «Вечерки» в последнее время обращаются многие наши читатели, высказывая мнение о восьмиполосном номере газеты за 27 марта с. г.

Ряд подписчиков и читателей не согласен с тем, что ради сдвоенного номера в пятницу они не имеют возможности читать «Вечерку» по средам. Некоторые высказали опасения, что пропадет одна из популярных рубрик газеты «Здоровье. Как его сберечь?», традиционно выходившая в этот день. Были и такие читатели, которые упрекали нас в том, что мы увлеклись рекламой в погоне за прибылями и в ущерб интересам горожан, читающих «Вечерний Ташкент». Прозвучало даже такое слово, как «предательство» интересов читателей...

Готовя восьмиполосный номер, в редакции предполагали подобную реакцию. Но мы надеялись и на то, что многие друзья «Вечерки» правильно поймут нас, ведь мы не раз объясняли на страницах газеты то трудное финансовое положение, в каком оказалась редакция из-за тотального повышения цен. Нас радует, что мы не ошиблись: подавляющее большинство обратившихся в редакцию по поводу выпуска восьмиполосного номера «Вечернего Ташкента» поддержало нас.

Многие сообщили, что почерпнули интересную информацию из традиционных рубрик «Информбюро» и «Из оперативных сводок». Как всегда, нашел своих читателей совместный выпуск редакции газеты и городского комитета по охране природы «Природа и человек». Немало положительных оценок вызвала подборка занимательной информации «Вечерний курьер». Даже обилие рекламы и объявлений многими читателями оценено положительно. Как выяснилось, перед выходными днями, когда намечаются работы по дому или «походы» за покупками, реклама услуг, предлагаемых ташкентцам, и объявления по обмену квартир, купле-продаже и т. д. были как никогда кстати. О традиционной программе телепередач, видимо, говорить не стоит: она всегда пользовалась спросом.

В то же время наши читатели внесли немало интересных и полезных предложений по улучшению содержания восьмиполосного номера «Вечерки», которые, впрочем, на наш взгляд, относятся к каждому номеру газеты. Что же предлагают читатели?

Во-первых, информационно насытить первую полосу. Высказано немало предложений расширить «Информбюро», так как многие читатели не имеют возможности знакомиться с другими изданиями, кроме «Вечерки». Одновременно нам советуют давать больше информации по Ташкенту, выносить на первую полосу оперативные комментарии специалистов по актуальным вопросам, волнующим горожан.

Во-вторых, предлагается больше места отводить читательским письмам, а в сдвоенных номерах давать традиционные полосы «Диалог» или «Письма в «Вечерку».

В-третьих, стоит специально готовить «гвоздевые» материалы на моральные темы, о борьбе с преступностью, загадочных явлениях типа НЛО и т. д., публиковать традиционные подборки, в том числе и «Здоровье. Как его сберечь?». Многие не возражают и против перепечаток из других изданий интересных материалов, дайджеста по примеру «Вечернего курьера».

В-четвертых, наших читателей все больше и больше интересуют материалы по предпринимательству и рыночным отношениям. Нравится кому-то или не нравится, но надо быть реалистами: мы уже начинаем в чем-то жить «по рынку» и, значит, должны лучше знать его законы и механизм действия.

Одним словом, предложений много. Каждое из них заслуживает особого внимания. И мы попытаемся последовать советам наших читателей, хотя сделать это десяти журналистам, ежедневно занятым подготовкой материалов и выпуском «Вечерки», очень трудно.

Сегодня мы продолжаем эксперимент: вы держите в руках второй восьмиполосный выпуск «Вечерки» в этом году. Конечно, и он далек от совершенства, но мы надеемся, что читатели вновь своими советами и предложениями, конструктивной критикой помогут сделать последующие выпуски более интересными и читабельными.

В заключение уже сейчас ответим тем, кто вновь выскажет претензии по поводу обилия рекламы и объявлений. Сегодня без них «Вечерке» просто не выжить. Деньги, поступившие от подписчиков на весь год, из-за роста цен на выпуск и распространение газеты закончились еще в марте. В отличие от многих других изданий мы не сокращаем выпуск газеты и не проводим переподписку: за счет рекламодателей мы стараемся уберечь наших читателей от дополнительных расходов. Удастся ли это? Гарантировать никто не может, но мы надеемся на лучшее. Поэтому и ищем выход из сложного положения.

«Сердитое» письмо

«Буду краток. Опять, как в застойные времена, бравада по поводу теперь уже хашара, радость и счастье на лицах его участников. Мгновенный отчет по результатам, отражены отчисления в фонд Навруза и другие благотворительные фонды...

Опять оболванивание покорных масс. К чему это на фоне реальной жизни в данный момент?

В. Р. Шакиров».

Будем тоже кратки. Хашар— одна из добрых народных традиций, которая появилась задолго до Советской власти, а тем более застоя. Его основная цель — помочь своим трудом другим, кто нуждается в помощи, совершить доброе дело. И этот хашар нынче во многом отличался от «традиционных» субботников былых годов, когда, кстати сказать, все отчисления шли «наверх». Сегодня средства, заработанные на республиканском хашаре, пошли в благотворительные фонды, остались в «копилках» трудовых коллективов на осуществление мер социальной защиты малоимущих, нуждающихся. Какое же это «оболванивание покорных масс», уважаемый В. Р. Шакиров, если тысячи престарелых одиноких людей, инвалидов, сирот, многодетных матерей смогли действительно получить материальную поддержку в «данный момент», когда они оказались буквально в нищете?! Разве плохо, что в день хашара стал чище и краше, зеленее наш любимый город? Неужели не заслуживает добрых слов то, что в этот день рука об руку трудились на рабочих местах и по благоустройству и стар и млад, люди различных национальностей?

А что до «радости и счастья на лицах» участников хашара, то это, наверное, — лучшее свидетельство того, что мы еще не разучились радоваться тому, что делаем доброе дело, не разучились улыбаться друг другу. Только ради этой радости и улыбок, наверное, стоит проводить такие хашары, чтобы изменилась и наша реальная жизнь.

В дополнение к напечатанному

По долгу службы

В январском выпуске «Диалога» мы опубликовали обзор тех писем, в которых наши читатели выражают благодарность тем сотрудникам милиции, которые помогли ташкентцам в беде. Небольшой материал не остался без внимания...

«С моей племянницей около ЦУМа произошел приступ, — пишет читатель Пожарский. — Вместо «скорой помощи» подъехала патрульная машина милиции, и находящиеся в ней старший лейтенант полка патрульно-постовой службы А. Курбанбаев и старшина милиции без лишних слов, узнав, в чем дело, отвезли нас домой. А ведь там было несколько человек с личными машинами, которых я просил отвезти нас, естественно, за деньги, но помочь никто не согласился.

Спасибо добрым людям в милицейской форме!».

Пришло в адрес редакции и письмо из Талды-Кургана от Марии Яковлевны Гашковой, которая пишет:

«Сошла в Ташкенте с поезда и по пути к автобусу остановилась у одного из киосков. В это время у меня украли сумку. Но не успела я даже осознать, что произошло, как мне принесли мою сумку с оторванной ручкой, а мимо провели вора. По ходу следствия я узнала, что вор — опасный рецидивист, шесть раз судимый... Следствие вел старший лейтенант И. Мезенцев, а задержали вора Н. Каримов, П. Ходжаев и Н. Дадабаев. Спасибо им всем!».

Так уж получается, что в редакцию обращаются в основном со своими бедами и проблемами. А раз так, то в адрес сотрудников милиции высказывается больше критики и различных обвинений в непрофессионализме, корысти, бездействии и т. д. Но, уверен, если бы в редакцию обратились все те, кому сотрудники милиции спасли жизнь и здоровье, вернули украденное имущество, то хороших писем было бы гораздо больше. Так что давайте, критикуя милицию, как говорится, за дело, не будем в то же время забывать о том, что большинство сотрудников органов внутренних дел честно выполняют свой долг, помогая людям, охраняя наш покой. И скажем им спасибо за их нелегкую работу.

Подборку подготовили А. Бурыгин и С. Ли.

Центр «Огненный дракон» приглашает вас в кабинет платных медицинских услуг

Квалифицированные специалисты с помощью новейших методик мануальной, лазерной и магнитолазерной терапии, фитотерапии и лечения продуктами пчеловодства избавят вас и ваших детей от недугов, связанных с заболеваниями:

● ИБС, стенокардия, гипертоническая болезнь, постинфарктные состояния,

● остеохондроз, сколиозы, артриты, в том числе:
● ревматоидные полиартриты,
● артрозы,
● радикулитные боли,
● ишиас,
● люмбаго,
● гастриты, язвенная болезнь, острые и хронические энтероколиты, геморрои, трещины анального отверстия,
● острые и хронические бронхиты, пневмонии,
● риниты, острые и хронические отиты, хронический тонзиллит, фрониты, гаймориты,
● стоматиты, пародонтоз,
● циститы, простатиты, пиелонефриты,
● радикулиты, невриты, миозиты.

Осуществляется терапия гнойных ран, трофических язв, ускоряется процесс регенерации костной ткани и связочного аппарата после переломов, растяжения и других травм.

В кабинете проводятся сеансы омолаживания по особой методике.

К вашим услугам специалисты:
— невропатолог,
— ЛОР,
— гастроэнтеролог,
— хирург,
— бронхолог,
— пульмонолог,
— ревматолог,
— парапроктолог,
— психотерапевт.

Наш девиз: БЫСТРОТА, ЭФФЕКТИВНОСТЬ, БЕЗОПАСНОСТЬ.

Прием и запись с 10.00 до 19.00 по телефону 56-65-75.
Наш адрес: пр. Космонавтов, 13 (вход со двора). Ориентир: цветочный магазин.

ДЛЯ ПРОВЕДЕНИЯ ТОРЖЕСТВЕННЫХ МЕРОПРИЯТИЙ:

свадеб, юбилеев, праздников на предприятиях,

предлагает свои услуги группа «Отдел кадров»

Оплата принимается перечислением и наличными.

Обращаться по телефонам: 76-47-04, 77-90-386, 77-90-345, 77-90-340. Почтовый адрес: 700135. Ташкент, Чиланзар, квартал «Ц», ул. Катартал, 28. Фирма «Диалог».

БАРС

ЗАКРЫТОЕ АКЦИОНЕРНОЕ ОБЩЕСТВО
"ТОРГОВЫЙ ДОМ "БАРС"
УСТАВНЫЙ КАПИТАЛ 10.000.000 рублей

Учредители - министерства, концерны, крупнейшие банки, промышленные, торговые и сельскохозяйственные предприятия республики и Содружества, СП и инофирмы.

Предлагаем на конкурсной основе
ТОЛЬКО 100 АКЦИЙ

ТОЛЬКО по номиналу 5.000 рублей, предназначенных для свободного размещения
ТОЛЬКО среди промышленных, торговых, сельскохозяйственных предприятий.
БАРС - это экспорт вашей продукции в любую страну и импорт необходимых вам товаров и оборудования.
БАРС - это постоянно действующая выставка - ярмарка по закупке и реализации мелко- и крупнооптовых партий товаров народного потребления
БАРС - это гарантированный дивиденд в размере не менее 12 процентов годовых.

Контактный телефон 55-90-15.

Вниманию руководителей предприятий всех профилей, а также частных лиц!

Российская производственная фирма «Люблинец» совместно с агропредприятием «Ватан» Янгиюльского района производит реализацию кровельного материала, выполненного из стали марки 18 КП, покрытого составом «Томак» 90% меди+10% цинка размером 1200x260x0,5 мм. Данный материал может быть использован для отделочных и декоративных работ. Отличается особой прочностью и легкостью. Отпуск производится со склада агропредприятия «Ватан» по факту предоплаты или чеком по получению, а также за наличный расчет. Справки по телефонам в Янгиюле: 8-37160, 7-50-17, 7-64-46. Адрес предприятия: Янгиюльский р-он, п. Халкабад, ул. Тепличная, 40.

Фонд культуры Узбекистана

Концертный зал Государственного ансамбля «Бахор» им. М. Тургунбаевой 19 апреля в 18.00.

проводит благотворительный концерт

ВЛАДИМИРА АШКЕНАЗИ

— руководителя Королевского филармонического оркестра и оркестра Берлинского радио, приглашенного дирижера Гливлендского симфонического оркестра (США), выдающегося пианиста и дирижера.

ПРОГРАММА КОНЦЕРТА:
1. Ф. ШОПЕН. Два ноктюрна, ор. 15. № 1, 2.
2. Ф. ШОПЕН. Соната № 3 Си-минор.
3. И. СТРАВИНСКИЙ. Пьесы для кларнета с фортепиано.
4. И. БРАМС. Соната № 1 для кларнета с фортепиано.

В КОНЦЕРТЕ ПРИНИМАЕТ УЧАСТИЕ СЫН — ДМИТРИЙ АШКЕНАЗИ (кларнет).

Справки по телефонам: 33-04-28, 67-77-09.

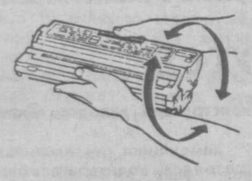

АССОЦИАЦИЯ «КОВЧЕГ» ПРЕДЛАГАЕТ

Лицензионный пакет узбекофицирующих драйверов ABRA версии 205 для персональных компьютеров IBM PC/AT, а также IBM PS/2.

Объем занимаемой памяти — 990 байт!

Эти драйверы позволят вам работать на вашем компьютере с тремя наборами символов: государственного языка суверенной Республики Узбекистан, латинского и русского.

По вашему желанию вам может быть поставлен пакет с любыми другими наборами символов.

ABRA также обладает дополнительными удобствами для пользователей, которые существенно упростят вашу работу.

ТОРОПИТЕСЬ, ЭТОТ ПАКЕТ ВЫ НЕ НАЙДЕТЕ НИГДЕ!!!

Обращайтесь по адресу: г. Ташкент, Янгиабад, Шохсанам, 96. Телефоны: 98-46-96, 98-38-79.

АКАДЕМИЯ АСТРОЛОГИИ

набирает слушателей на 2-месячные курсы по астрологии, хиромантии, мантике.

В программе — гадание на картах, на бобах, книга перемен, рунический оракул (развернутая программа).

Сбор — 15 апреля в 18.00. Институт физкультуры, метро «Дружбы народов».

Телефоны: 68-51-68, 50-71-90.

Дом лектора

Московский государственный педагогический университет им. В. И. Ленина

объявляет прием слушателей

В ФИЛИАЛ СПЕЦФАКУЛЬТЕТ ПРАКТИЧЕСКОЙ ПСИХОЛОГИИ.

Принимаются лица, имеющие высшее образование. Срок обучения — 9 месяцев. По окончании спецфакультета слушатели получают

ДИПЛОМ ПРАКТИЧЕСКОГО ПСИХОЛОГА МГПУ им. В. И. ЛЕНИНА, который дает право работать в сфере народного хозяйства (менеджером, организатором маркетинга, социально-экономической экспертизы, процессов нововведений (и народного образования) социальным работником, методистом-психологом, школьным психологом).

Контрольный сбор — 24 апреля в 16.00, каб. № 89.

Наш адрес: ул. А. Кадыри, 13. Телефон 44-62-60.

ОРГАНИЗАЦИЯ ПРОДАЕТ

новые персональные компьютеры:

● IBM PC/AT — 386/387 производства США (25 МГц, 80 Мбт, ОЗУ 2 Мбт, широкий принтер, монитор VGA, «мышь»).

● IBM PC/AT — 286, желтая сборка (16 МГц, 40 Мбт, ОЗУ 1 Мбт, широкий принтер (Япония), монитор SVGA, «мышь», клавиатура русифицирована).

Принтер лазерный EPSON, производства США.

Справки по телефону 33-09-41.

Организация сдаст в аренду

помещение из 3-х комнат 68 кв. м с телефоном, в районе магазина «Океан».

Обращаться: 700070, г. Ташкент, а/я-659. Телефон 55-36-10.

МАЛОЕ ГОСУДАРСТВЕННОЕ ПРЕДПРИЯТИЕ «ПРИБОР» ОАСТ «СРЕДАЗЦВЕТМЕТЭНЕРГО»

ПРИНИМАЕТ ЗАЯВКИ

на токарные, фрезерные работы из материала изготовителя Д161, штамповочные работы,
изготовление нестандартного оборудования,
проходных выключателей для торшеров и гайки М-4.

Наш адрес: г. Ташкент, ул. Урожайная, 2-а (автобус 11 «э» до Хувайдо).

Телефоны: 46-02-83, 46-04-75.
Телетайп 116527, «Искра».

НИХОЛ

Республиканский научный центр

ПРЕДЛАГАЕТ ПРОГРАММНЫЕ ПРОДУКТЫ И УСЛУГИ

● Установка, запуск и разработка под ключ АРМов для администрации, бухгалтерии, производственного, планового и транспортного отделов, специализированные АРМы, графика и издательские системы, система и окружение, сети т. д...

● Защита программного обеспечения от несанкционированного копирования.

● Заправка копировально-множительной техники типа КАНОН.

● Сервисное специализированное обслуживание ПЭВМ типа IBM PC/XT (AT).

● Брокерские услуги РНЦ «НИХОЛ» гарантирует качественно, быстро и в кратчайшие сроки выполнение всех видов работ и услуг по самым низким ценам.

Наши реквизиты: 700077, г. Ташкент, шоссе Луначарского, 71/242. Телефон 67-94-07, факс 68-83-64.

Ташкентский автомобильно-дорожный институт (ТАДИ)

ОБЪЯВЛЯЕТ ПРИЕМ УЧАЩИХСЯ

в экспериментальные классы для углубленного изучения математики и физики, в которые будут зачисляться на альтернативной основе юноши и девушки, окончившие 9 классов на отличные и хорошие оценки.

Учащиеся, получившие на выпускных экзаменах в 11-м классе отличные и хорошие оценки, будут пользоваться льготами — без сдачи вступительных экзаменов участвовать в конкурсе для зачисления в ТАДИ, который готовит инженеров для автомобильного транспорта и дорожного хозяйства.

Документы принимаются с 16 по 30 июня с. г. по адресу: г. Ташкент, ул. Пролетарская, 20, ком. 461.

НПО «УЗБЫТТЕХНИКА»

ПАРИКМАХЕРСКАЯ ЛАБОРАТОРИЯ

объявляет прием

на 3-месячные платные курсы парикмахеров (женских и мужских залов), косметологов и маникюрш. Их ведут победители всесоюзных конкурсов, мастера международного класса.

Обращаться по адресу: г. Ташкент, ул. 1-го Мая, 1.

РЕСПУБЛИКАНСКИЙ УЧЕБНО-ПРОИЗВОДСТВЕННЫЙ ЦЕНТР ПО МАШИНОСТРОЕНИЮ

ПРОИЗВОДИТ ОБУЧЕНИЕ

водителей категории «ВС». Занятия — с отрывом от производства (с 8.00) и без отрыва от производства (с 18.00) ежедневно.

Начало занятий — 6 и 20 апреля соответственно.

Наш адрес: массив Тракторостроителей-1, дом 47 (автобусы 24 «э», 105 и маршрутное такси 28, остановка «Конечная»).

Телефон 64-67-81.

СЛУЖБА СРОЧНЫХ ОБЪЯВЛЕНИЙ

ОБМЕН КВАРТИР МЕСТНЫЙ

● 3-комн. квар. по ул. Генерала Узакова (1 эт. 2-эт. кирпичного дома, рядом гараж, кирпич. кладовая с подвалом, земельный участок с фрук. деревьями, виноградник) на 2-комн. в р-не Бешагача и 1- или 2-комн. с доплатой по линии метро. Тел. 33-56-67 (раб.), 32-55-37.

● 2-комн. квар. на 1- и 1-комн. Тел. 22-87-70, 62-11-68.

● 3-комн. квар. на 2- и 1- или 2- и 2-комн. в центре или по линии метро. Тел. 35-48-61.

● 2-комн. квар. на 1- и 1-, 2- и 1-комн. Тел. 24-74-50.

● 2-комн. дом, тел., хозпостройкой, гост. «Россия» на 1-, 2-комн. квар. в центре. Или дом и 3-комн. квар. в кирпич. доме, «Рисовая», на 3-4-5-комн. в центре. Тел. 91-62-63.

● 2-комн. квар. со всеми удобствами, в центре, м. «Ганга» на равноценную в р-нах м. «Океан», ул. Пушкина, пр. Космонавтов. Тел. 41-20-89.

● 2- и 3-комн. квар. на частный дом. Тел. 63-57-78.

● 2-комн. выкупл. квар. на 3-комн. только в центре по договор., доплата в СКВ. Тел. 64-37-25.

● 2-комн. квар. в центре (8 эт, 32 кв. м) на 2-комн. на 1—2 эт. в р-нах м. Др. народов, ул. Б. Хмельницкого, ЦУМ Тел. 33-12-00.

● Новую 1-комн. кооп. квар. в р-не ТашМИ-2 на квар. в др. р-не. Тел. 54-03-73.

ИНОГОРОДНИЙ

● Или продаю кв-ры в г. Санкт-Петербурге и Ленинградской обл. на Ташкент или Фергану. Обращаться: 188350, г. Гатчина-6, а/я 4.

● 3-комн. квар. в центре Ташкента на Москву, Москов. обл. Тел. 32-70-02.

● 2-комн. квар. в Ташкенте на равноценную или 3-комн. в Ульяновске или Йошкар-Оле. Тел. 65-80-41.

● 1-комн. гос. квар. и небольшой частный дом, уч. 4 сотки в Гулистане на квар. в Ташкенте. Тел. 55-72-27.

ПРОДАЮТСЯ

● Талон на мебель. Тел. 34-15-65.

● «Москвич-412» 87 г. Тел. 97-55-76.

● Токарные, винторезные станки. «ТС-75» (1К62Д). Тел. 62-56-07, 97-30-08.

● Вяз. машина, 2-фантурная «Тойота». Тел. 74-58-43.

● Щенки драатхаара. Тел. 50-20-42.

● Вяз. машина, холодильник, новые. Тел. 75-21-75.

● Дом со всеми удобствами, из 4 комн., уч. 20 соток. Адрес: ул. Ломоносова, 77а, авт. 16, 89, остан. «Ломоносова».

● Щенки пойнтера. Тел. 68-65-52.

● Плановый дом из 3 комнат со всеми удобствами, участок 6 соток, теплица 2 сотки, гараж, газ природный. Тел. 53-08-56. В любое время.

● Детская коляска «Цикива» (ФРГ). Тел. 96-47-04.

● Инкубатор на 1000 яиц. Тел. 77-59-51.

● Вяз. машина «Нева-5». Тел. 65-30-72.

● 5-комн. частная квар. на Карасу, за СКВ. Тел. 65-87-20.

● Пианино «Аккорд». Тел. 56-38-15.

● А/м «ГАЗ-66». Тел. 76-62-18.

● Новый кондиционер БК-2300. Тел. 62-76-86.

● Диван, 2 кресла, стол, б/у, 2 кровати складные. Тел. 35-48-06.

● Новый видеомагнитофон в уп. (Япония). Тел. 69-32-64 (раб.).

● Недорого «Северянка», имп. вяз и шв. «Веритас». Тел. 78-13-57.

● Имп. вяз. машина. Тел. 50-52-63.

● Щенок английского кокер-спаниеля, мебель, холодильник, кондиционер. Возможен обмен. Тел. 77-64-43.

● Ковер, дорожки, коврики, новые одеяла, стол письменный, кроватка, аквариумы, фотоаппарат, стиральная машина, сервиз национальный, детский комбинезон, плащ велюровый. Тел. 35-88-17.

● Вязальная машина «Нева-5». Тел. 92-12-03.

● Вяз. машина, двухкассетник «Шарп». Тел. 48-03-21.

● Щенки ньюфаундленда с хорошей родословной от золотых медалистов в возрасте 1,5 мес. Тел. 93-20-21.

● 2-комн. кооп. квар., улучшенной планировки с застекленной лоджией. Тел. 75-24-68.

● 3-комн. квар. Тел. 90-84-43.

● Мягкая мебель, кондиционер. Тел. 90-60-96.

● 2-комн. кооп. выпл. квар. на Чиланзаре-8. Тел. 21-12-93.

● Кондиционер БК-1800 за СКВ. Тел. 96-07-95.

● Финский домик. Тел. 55-51-66.

● Имп. видеомагнитофон и телевизор, 51 см, новые. Тел. 33-90-20. С 9 до 17.00.

● Пасека и инвентарь. Тел. 22-12-03.

● Срочно пианино «Ласточка». Тел. 62-32-95.

● Новые стир. машина «Вятка-14 авт.», цв. телевизор «Спектр». (ПАЛ/СЕКАМ, 51 см, имп. трубка). Тел. 24-30-15.

● Щенки дога от привозного кобеля. Тел. 58-44-29.

● Вяз. машины, линолеум. Тел. 55-60-79.

● Метал. гараж. Тел. 90-78-94.

● Вязальная машинка, двухкамерный холодильник. Тел. посредника 74-53-07.

● Щенки московской сторожевой с отличной родословной. Тел. 96-24-26.

● 3-комн. выкупл. квар. Тел. 74-19-21.

● Новая «Нева-5». Тел. 67-13-21.

● Гараж, кондиционер. Тел. 97-15-76.

● Холодильник б/у, моторчик к шв. машине. Тел. 96-22-50.

● Шлакоблоки, черепица кровельная из жести, эпоксидная смола. Тел. 24-48-35.

● Дом за СКВ. Тел. 90-65-68.

● Новая видеодвойка «Саньо» (Япония), щенок сенбернара, 3 мес. Тел. 32-23-69.

● Вяз. машина. Тел. 90-20-74.

● Мотоцикл БМВ повышенной проходимости с коляской 46 г., на ходу. Тел. 65-63-30.

● Дача. Тел. 63-62-81.

● Дача и стройматериал. в Нурбеке. Тел. 24-88-46.

● Кондиционер. Тел. 74-20-65.

● Пианино. Тел. 22-50-44.

● Высокопородные щенки черного терьера от зол. медал. с родословной. Тел. 93-16-49.

● Новый двигатель «ВАЗ-2101». Тел. 92-33-57.

● Кондиционер БК-1500 б/у. Тел. 77-41-61.

● Щенки ротвейлера, бультерьера. Тел. 21-12-71.

● Кондиционер новый. Тел. 22-13-11.

● Плановый дом в Ленинском р-не. Тел. 55-81-88, 54-36-42.

● Щенки среднего черного пуделя, 4 мес. Тел. 53-07-62.

● 3-комн. кооп. квар., в кирп. 2-эт. доме, с имп. мебелью в р-не Паркент. б. за СКВ. Тел. 67-05-56.

● Дом со всеми удобствами, 2 комн., тел., въезд для а/м, возможны варианты. Тел. 65-40-14.

● Новый имп. видеомагнитофон. Тел. 96-27-11 с 8 до 17, кроме субботы, воскресенья.

● Срочно 3-комн. дом по ул. Ашрафи, 2-й проезд, д. 24.

● Перфокарты для вяз. машины «Тойота». Тел. 40-33-62.

● 2-комн. выкуп. квар. на ТТЗ, кондиционер. Тел. 74-20-65.

● Радиокомбайн «Романтика-М» 64 г. в хор. состоян. Тел. 22-52-53.

● Щенки дога от привозного кобеля. Тел. 58-44-29.

● Ковер 2X3, 2,20X1,5, трельяж 3-ств. Тел. 22-52-53.

● Имп. палас. Тел. 58-68-63.

● Кондиционер. Тел. 57-61-46.

● Кондиционер БК-2000, пианино «Ласточка». Тел. 75-73-40.

● Пианино «Рениш». Тел. 97-70-53.

● Пианино «Ласточка». Тел. 75-30-46.

● Щенки ирландского сеттера. Тел. 63-05-98.

● Эл. проигрыватель «Вега», магнитофон «Комета», кукла «Барби», щенки нем. овчарки. Тел. 46-27-03.

● Вяз. машина (Индия) «Иналси». Тел. 98-15-10.

СДАЮ

● Дом под офис. Тел. 78-85-27.

● В аренду комнату любой организации на 1 год. Тел. 33-26-33.

СНИМУ

● Квар. для 2 чел. сроком на 1,5—2 года. Тел. 58-22-90. С 12 до 20.00.

● Недорого 1- или 2-комн. квар. Тел. 96-47-04.

● Квар. на Юнусабаде. Тел. 21-10-35.

● Квартиру. Тел. 67-42-45.

● Квар. для семьи из 4 чел. на неопределенный срок в р-не Чиланзара, Акмал-Икрам. р-н. Тел. 75-86-53.

● 2-комн. квар. в центре города. Тел. 48-04-87, 22-90-43.

КУПЛЮ

● Стиральную машину «Вятка». Тел. 77-68-56.

● Печатную машинку. Тел. 65-40-14, 98-08-89.

● Кондиционер. Тел. 22-64-11.

● Б/у холодильник, кондиционер. Тел. 57-69-21.

● Черную, имп. пр-ва краску для окраски одежды, «Мирабель», подниматель петель для колгот, гель для снятия волос с тела. Тел. 48-48-82. Спросить Веру.

● Одежду для мальчика 34—36 раз. Тел. 77-50-58.

● 1, 2-комн. квар. Тел. 24-74-50.

● Недорого груз. а/м. Тел. 44-45-75.

● Текинский ковер, старинные вещи. Тел. 62-67-72.

РАЗНОЕ

● Помогаю в выполнении контрольных работ по англ. яз. Тел. 90-65-68.

● Фирма «Сервис» оказывает помощь в купле-продаже, аренде-найме домов и квартир. Тел. 32-24-25, 96-86-92.

● Коммерческой организации требуется водитель с машиной. Оплата по договоренности. Тел. 35-05-55 после 19.00.

● Нужна няня для мальчика 2 лет. Тел. 54-04-35.

● Опытные репетиторы по физике и математике. Тел. 34-02-27, 75-50-19.

● Рецепты выделки шкур. Тел. 77-22-95.

● Хиромант и астролог Веста дает прогнозы будущих событий по линиям руки и транзитам планет. Прием: вторник, среда, пятница, воскресенье с 10 до 14. По адресу: ул. Ленинградская, 32. Тел. 33-11-61.

● Консультирует и лечит квалифицированный врач по малой урологии. Имеется лаборант. Прием ежедневно с 16 до 19.00 по адресу: ул. 1 линия Ялтинская, д. 13, трол. 2, 7, 10, трам. 10, 27, ост. «Рабочий городок».

● Даю напрокат новые свадебные платья. Тел. 41-42-34.

● Скупка и ремонт швейных машин. Тел. 77-68-56.

● Организация арендует 1 или 2-комн. квар., или любое другое отдельное помещение с телефоном, в центре или по линии метро. Возможно, с последующим выкупом. Тел. 65-40-14, 98-08-89.

● Имеется анкета для выезда в ФРГ. Тел. 61-49-08.

● Премия в 5000 рублей тому, кто нашел в такси и вернет маленькую коричневую сумку, в которой: паспорт иностранный, записные книжки, билеты за рубеж, микрокалькулятор. Тел. 68-65-52, 62-74-59.

● Вниманию строительно-ремонтных бригад и строителей-индивидуалов! Предлагаем разнообразные объемы строительно-ремонтных работ с договорной оплатой. Возможны ВТК. Тел. 77-22-95.

● Подготовка по химии и биологии. Тел. 77-64-40.

● 7.04.92 в а/м «ГАЗ-24» серого цвета была забыта сумка черная с документами. Просим вернуть за вознаграждение. Тел. 35-23-00, 44-66-74.

● Ремонт телефонов марки «ВЕФ-ТА-12» (кнопочный). Тел. 33-02-33.

● Ресторану «Зеравшан» на постоянную работу требуются швейцар и гардеробщик. Зарплата 400—500 руб. в месяц (в центральный зал). Обращаться в отдел кадров ресторана.

● Индивидуальная подготовка вашего ребенка к школе. Тел. 34-02-27, 75-50-19.

МЕНЯЮ

● Земельный уч., 6 соток, на квар. Тел. 62-62-11.

● Голубой пеноплен на бежевый. Тел. 29-09-87.

● Частный дом из 2 комнат, 7 соток, на две квар. или 2- и 1-комнат. Тел. 97-32-61.

● Новую шв. машину «Подольск» с мотором, 24 операции, на видеомагнитофон. Тел. 45-67-73.

● «ЛУАЗ-967» М (амфибия) на «Жигули», «Москвич», б/у, возможна продажа. Тел. 64-77-25.

● А/м «ВАЗ» на 3-комн. квар. Тел. 96-23-67.

ВНИМАНИЕ! Срочные частные объявления для опубликования в «Вечернем Ташкенте» и «Тошкент оқшоми» принимаются по понедельникам, вторникам, средам и четвергам с 9.00 до 12.00 в холле редакционно-издательского комплекса по улице Ленинградской, 32. Ежедневно, кроме субботы и воскресенья, с 14 до 17.00 в комн. 225, 2-й этаж. Справки по телефону 33-56-67.

РАЗНОЕ

● Научно-техническое малое предприятие «Спутник» ликвидируется, претензии принимаются в течение месяца со дня опубликования.

● Индивидуальная подготовка вашего ребенка к школе. Тел. 34-02-27.

● Для совместного производства металлических дверей приглашается электросварщик. Тел. 54-19-27, 55-21-39.

● Сниму в аренду а/м «Жигули» или «Волгу». Тел. 24-04-98.

● Вызов массажиста. Тел. 54-40-13.

УТЕРЯННЫЕ

● Удостоверение № 52 «Узэнергонадзора» на имя Андрианова В. В.,

● Квадратный штамп магазина № 1 Бектемирского района СХГМ,

● Диплом № 039774, выданный профтехучилищем № 10 г. Ташкента на имя Гареевой Л. К.,

● Диплом серии ФВ № 951684, выданный ТашГосМИ на имя Туляганов Д. Х.,

● Свидетельство об окончании муз. школы № 16 г. Ташкента № 031669 на имя Хамадьяровой Э. Н.,

● Диплом серии ИВ-1 № 318167, выданный Таш. текст. институтом на имя Должикова В. Б.,

● Водительское удостоверение на имя Ткаченко Е. В.,

● Аттестат зрелости № 515231, выданный средней школой № 249 г. Ташкента на имя Кондрашовой О. А.,

● Аттестат серии АС № 034697, выданный средней школой № 249 г. Ташкента на имя Копытиной Ю. В.,

СЧИТАТЬ НЕДЕЙСТВИТЕЛЬНЫМИ.

Внимание!

Вы хотите узнать о своем здоровье?

ПОЖАЛУЙСТА! К вашим услугам компьютерная экспресс-диагностика!

В дорожной поликлинике в течение нескольких минут по акупунктурным точкам (метод японского ученого Накатани) врач расскажет о вашем здоровье и состоянии:

1. Сердечно-сосудистой системы.
2. Органов дыхания.
3. Органов пищеварения: желудка, кишечника, печени, поджелудочной железы.
4. Мочевыделительной системы.
5. Обменных процессов в организме (наличие остеохондроза и др.).

Наш адрес: г. Ташкент, ул. Червякова, 49, остановка «Сарыкульская», автобусы: 22, 66, 55, 25, 40 «э»; трамваи: 26, 5, 1, 10, 2.

Телефон для справок 99-72-95.

Часы работы — с 8 до 13.00 ежедневно, кроме воскресенья.

Возможны предварительная запись, заключение договоров с предприятием.

Фирма "КАПТАР"

- Производит ремонт принтеров и принтерных головок всех типов;
- Покупает любые принтерные головки, новые и неисправные.

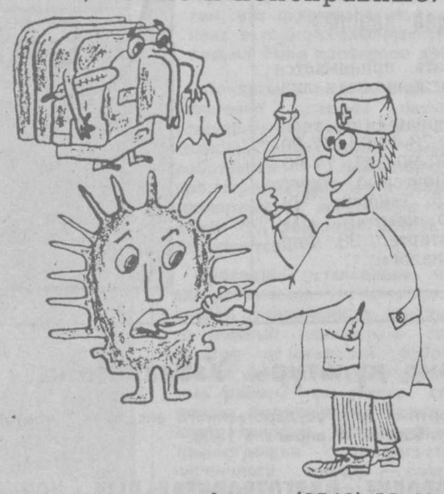

Обращаться по телефону : (3712) 55-42-51
(3712) 55-55-80
FAX : (3712) 55-55-80

Ташкент, Шота Руставели 41

Сберегите средства от инфляции

Вложив деньги в банк «Восток», вы получите 12 процентов годового дохода с последующей индексацией на уровень инфляции.

Банк «Восток» — гарант вашего благополучия!

Адрес: ул. Фигельского, д. 86.

Контактные телефоны: 68-79-61, 68-79-64.

Компьютерный центр ПО «ФОТОН»

ОКАЗЫВАЕТ УСЛУГИ:

1. Видеосъемка торжеств, рекламных роликов.
2. Прокат видеомагнитофонов, телевизоров, видеокассет.
3. Ремонт видеотехники.
4. Запись игровых программ в системе «Синклер».

Оплата за наличный расчет.

Телефон 54-68-71.

Акционерное общество «КОМПАНИЯ «НАЙС»

реализует

швейные изделия импортного производства оптовыми партиями по безналичному расчету.

За справками обращаться по адресу: г. Омск, ул. Герцена, 19 (Дом быта) или советско-индийское предприятие «ИТМ» для АО «Компания «Найс». По телефонам: 25-25-76, 25-27-60.

ВНИМАНИЮ

РУКОВОДИТЕЛЕЙ ВРЕМЕННЫХ ТРУДОВЫХ КОЛЛЕКТИВОВ, НАУЧНЫХ ЛАБОРАТОРИЙ И ПРОЕКТНЫХ ОРГАНИЗАЦИЙ!

ВАМ ЭТО—ВЫГОДНО!

Только у нас вы можете извлечь максимальную прибыль от вложенного вами труда, затратив при этом минимум времени на оформление договорной документации и получение вознаграждения.

ФИРМА «ФК»» ПРЕДЛАГАЕТ ПОСРЕДНИЧЕСКИЕ (ВНЕПОИСКОВЫЕ) УСЛУГИ С ОПЛАТОЙ 75% ОТ ОБЪЕМА РАБОТ.

Обратитесь к нам, и вы убедитесь сами, что каждый из тысячи наших клиентов для нас единственный.

Адрес: шоссе Луначарское, 65, полуподвальное помещение (автобусы: 1, 24; троллейбусы: 17, 18).

ВРАЧ-ПСИХОТЕРАПЕВТ САМОЙЛОВ Ю. Б., член международной ассоциации нетрадиционной медицины «КАВКАЗ»,

ВЕДЕТ ИНДИВИДУАЛЬНЫЙ ПРИЕМ БОЛЬНЫХ с различными заболеваниями как функционального характера, так и больных с ИБС методами трансперсональной медитации, аурикуло-электроакупунктурной диагностики и лечения, экстрасенсорики, цигун-терапии.

Адрес: пр. Космонавтов, д. 31, кв. 19.

Телефон 56-14-45, ст. метро «Айбек».

Прием первичных больных в понедельник, четверг с 9.00 до 11.00.

Издательско-полиграфическое объединение имени Гафура Гуляма

принимает заказы

на компьютерный набор и изготовление оригинал-макетов различных текстов — от этикеток и рекламы до рукописей книг и брошюр по адресу: Ташкент, Навои, 30, 4-й этаж, контактный телефон 44-12-69, кроме субботы и воскресенья.

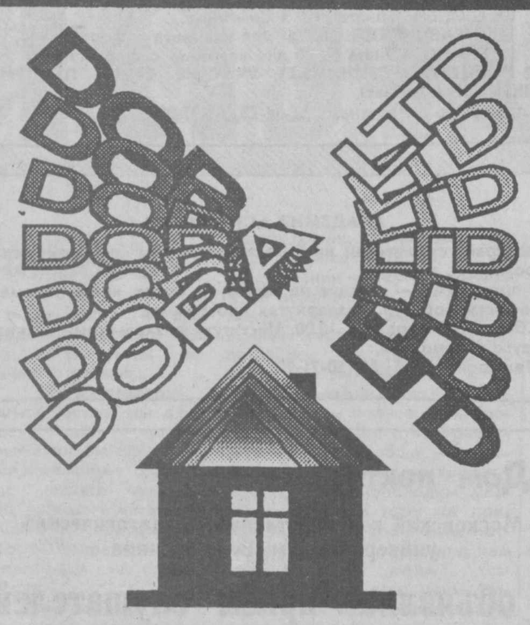

ОРГАНИЗАЦИЯМ И ЧАСТНЫМ ЛИЦАМ:

ПРЕДЛАГАЕМ СЕРВИСНЫЕ УСЛУГИ ДЛЯ ЖЕЛАЮЩИХ АРЕНДОВАТЬ КВАРТИРЫ, АДМИНИСТРАТИВНЫЕ ПОМЕЩЕНИЯ, ГАРАЖИ, ДАЧИ В ГОРОДЕ МОСКВЕ И ПОДМОСКОВЬЕ НА ДЛИТЕЛЬНЫЙ СРОК.

ТЕЛЕФОНЫ В МОСКВЕ: (095) 475-20-40, 398-32-20, 571-35-72.

ТЕЛЕФОН ДЛЯ СПРАВОК В ТАШКЕНТЕ 34-99-08.

Тресту «Узбектюменьжилстрой» «Главташкентстроя» для работы в Тюменской области Ханты-Мансийского автономного округа, г. Нягань

СРОЧНО ТРЕБУЮТСЯ

для строительства жилья и объектов соцкультбыта из конструкций заводов «Главташкентстроя» следующие специалисты:

монтажники ж/б конструкций, электросварщики, каменщики, плотники, бетонщики, электрики, кровельщики, облицовщики 3, 4, 5 разрядов, водители всех категорий, машинисты гусеничных кранов, бульдозеристы, трактористы, электросварщики, машинисты башенных кранов, электрики по ремонту электронных приборов безопасности, слесари-электрообмотчики, слесари по ремонту и монтажу башенных кранов и козловых, слесари-заплетчики, слесари топливной аппаратуры, слесари по ремонту шин.

Оплата труда по договоренности при заключении контракта. Средняя зарплата составляет в месяц от 5 до 13 тысяч рублей, выплачивается районный коэффициент 1,7 процента. Командированным в город Нягань выплачиваются суточные в размере 40 рублей.

Одиноким предоставляется койко-место в общежитии в вагон-городке, семейным предоставляется жилье в вагон-доме. Имеются детский сад, школа, столовая, клуб.

Обращаться по адресу: г. Ташкент, Краснодонский проезд. 6. Телефон 55-39-11, отдел кадров.

Учебно-научный центр «Корчалон» при Институте молодежи Узбекистана открывает

КУРСЫ СТЕНОГРАФИИ

Продолжительность обучения — **2 месяца.**

Занятия проводятся в удобное для слушателей время два раза в неделю по 3 часа. По окончании выдается свидетельство установленного образца.

Мы будем рады помочь вам научиться писать 100 слов в минуту. Перед вами откроются огромные возможности в получении безграничной дополнительной информации, максимальной экономии времени. Вы приобретете успех в делах и уверенность в себе.

Контрольный сбор 25 апреля в 17.00.

Справки по телефонам: 67-64-31, 68-83-52.

Наш адрес: шоссе Луначарского, 71 (напротив бывшей партшколы), комнаты 427, 429.

Внимание руководителей государственных, малых предприятий, граждан!

Юридический центр «Шарк»

ПРЕДЛАГАЕТ УСЛУГИ:

- по защите от необоснованно предъявленных требований ваших партнеров по хозяйственной деятельности;
- по взысканию долгов, причиненного ущерба, штрафов за нарушение договорных обязательств;
- по составлению, заключению договоров, проведению их правовой экспертизы;

Квалифицированные юристы дадут консультации по юридическим вопросам.

Обращаться по телефону 91-36-10, г. Ташкент, Куйбышевское шоссе, 21.

РЕСПУБЛИКАНСКИЙ ХРИСТИАНСКИЙ ЦЕНТР «ГРЕИС — БЛАГОДАТЬ»

ПРИГЛАШАЕТ

- Каждую субботу в 16.00 на молодежные вечера верующих.
- Каждое воскресенье в 10.30 всех желающих на богослужение, которое проводит пастор

ЛИ ЧУН-ХВАН.

12 апреля состоится торжественное богослужение воскрешению Иисуса Христа.

Мы вас ждем по адресу: Дворец культуры железнодорожников.

ТЕЛЕ МАРКЕТ

Расширить свои коммерческие возможности и получить новые Вы сможете участвуя в работе

системы "ТЕЛЕ-МАРКЕТ"

в качестве Информационно-сервисного агентства.

Для Вас:

- обширная база данных;
- высокая скорость и достоверность получаемой информации;
- полная автоматизация коммерческой деятельности.

Предложения по созданию Информационно - сервисных агентств направляйте

по факсу:

/095/ 117-26-30

или по адресу:

109280 г. Москва Автозаводская дом 5 абонентский ящик 801.

Впервые в Средней Азии!

Советско-американский фонд «Культурная инициатива»

НПП «Чаткал»

ПРОДОЛЖАЕТ ПРИЕМ В РЕГИОНАЛЬНУЮ ШКОЛУ КОСМЕТОЛОГИИ.

За один месяц мы сделаем из вас профессионального мастера по лечебной и декоративной косметике, макияжу, а также специалиста по домашней косметике. Вы овладеете секретами составления кремов, получите знания в области классического массажа. Практика — на рабочем месте, в салоне красоты. Занятия ведут специалисты с высшим медицинским образованием. По окончании курса вы получите свидетельство на русском и английском языках. Иногородние обеспечиваются жильем. Оплата — наличными и перечислением в рублях или СКВ. Звоните по телефону 54-19-23 с 10 до 19.00.

МЫ ЖДЕМ ВАС!

Главный вычислительный центр Узбекбрляшу имеет возможность ежедневно предоставлять информацию по трем (на сегодня) биржам:

- Российской товарно-сырьевой бирже;
- Московской товарной бирже;
- Московской строительной бирже.

Информация классифицируется по следующим критериям:

- предложение товаров на биржевые торги, т. е. информация о товарах, зарегистрированных и зарезервированных биржами для продажи;
- совершенные сделки, т. е. информация о товарах, проданных на бирже;
- спрос на товары, т. е. информация о товарах, на которые уже есть покупатели.

Наша информация пополняется перед каждыми торгами и может немедленно передаваться на ваши компьютеры или рассылаться на бумаге.

Мы будем рады, если с нашей помощью вы не ошибетесь при покупке или продаже товара.

Мы будем еще больше рады, если вы станете постоянными участниками биржевых торгов. Для этого вам нет необходимости тратить миллионы рублей для покупки брокерских мест на этих биржах — достаточно заключить с нами договор на информационное и брокерское обслуживание и поручать нам продать или купить любой товар. И все это на вашем рабочем месте.

Контактные телефоны: 48-42-72, 48-38-78.

Вниманию пользователей копировально-множительной техники

ФИРМ «КАНОН», «РИКОН», «ШАРП» и др.!

- **Заключаем договоры на сервисное обслуживание ксероксов сроком на 1 год и более.**
- Производим заправку использованных картриджей формата А-3, А-4.
- Производим поставку копировально-множительной техники.

Работы по заправке аппаратов «КАНОН», «РИКОН», «ШАРП» могут производиться непосредственно у заказчика.

Заправка осуществляется по самым низким ценам в течение 24-х часов.

Наш адрес: 700011, ул. Навои, 2 а, телефон 41-30-51.

ВНИМАНИЮ

предприятий, учреждений, организаций, кооперативов, частных предприятий, а также деловых людей, желающих стать членом Ассоциации независимых предпринимателей города Сочи! Одной из основных целей ассоциации является содействие в приватизации государственных и муниципальных предприятий города Сочи.

Контактный телефон в г. Сочи 95-91-92.

ФИРМЕ «ИРИСФИЛЬМ»

для плакатов, календарей «Семь красавиц Востока»

ТРЕБУЮТСЯ ФОТОМОДЕЛИ

восточной национальности — девушки 18—22 лет.

Контактные телефоны: на киностудии «Узбекфильм»: 45-34-54, 77-95-31.

Ваша реклама—это ваш успех!

Фирма «Ирисфильм» предлагает изготовление высокохудожественной рекламной продукции на материале фирмы «Кодак» по ценам на 20% ниже рыночных: форматные слайды, слайды для типографий, фоторекламы рок-групп, ансамблей, моделей товаров, обслуживание свадеб, банкетов.

По желанию работы могут быть изготовлены на всех материалах.

НЕ УПУСТИТЕ СВОЙ ШАНС, И МЫ СДЕЛАЕМ ВАС БОГАЧЕ!

Контактные телефоны на киностудии «Узбекфильм»: 45-34-54, 77-95-31.

НА ВАШИХ ТЕЛЕЭКРАНАХ

Понедельник

13 АПРЕЛЯ

● УзТВ I

18.00 Новости.
18.10 «Самый маленький гном», «Солнечный каравай». Мультфильмы.
18.30 «Высшая школа: проблемы и решения».
19.00 «Узбекистон». Информационный выпуск (рус.).
19.20 «Хамкорлик сари илк кадам» («Путь к содружеству»).
19.50 «Кунглим ардоги». Камилджан Юлдашев.
20.30 «Узбекистон». Информационный выпуск.
20.55 Коммерческий вестник.
21.00 «Насриддин Афанди томошахонаси». Сатирическая передача.
21.50 «Шествие золотых зверей». Художественный фильм.
23.15 Программа передач.

● УзТВ II

Учебная программа
10.30 Физика. Плазма. Ее применение.
11.00 «Такая вот ситуация». Телефильм.
11.30 Математика. Рациональные числа.

* * *

ПОКАЗЫВАЕТ СТУДИЯ «ТАШКЕНТ»
18.30 Для детей. «Сюрприз».
19.00 «Ассалому алайкум» (повтор.).
20.00 «Лахза». Информационный выпуск.
20.10 Пресс-центр МВД Республики Узбекистан сообщает...
20.25 «Гулнораниинг гулдастаси» («Букет Гулноры»). Видеофильм.
21.10 «Лахза». Информационный выпуск.
21.20 «Парень и девушка». Художественный фильм.

● «ОРБИТА IV»

I канал Останкино

5.00 «Утро».
7.30 Программа передач.
7.35 «Добрый лес». Мультфильм.
7.50 «Марафон-15».
8.40 «Дело Сухово-Кобылина». Телевизионный художественный фильм. Фильм 1-й. 1-я серия.
10.00 «Не спрашивай меня, спроси Бога». Документальный фильм (США).

*

11.00 Новости.
11.20 Программа передач.

* * *

13.15 «Телемикст».

*

14.00 Новости (с сурдопереводом).
14.20 Программа передач.
14.25 «Это было, было...»
14.45 «Кабаре моей жизни». Телевизионный художественный фильм.
16.00 «Лосенок». Мультфильм.
16.10 Премьера документального фильма «Голос ребенка» (США).

*

17.00 Новости.
17.20 Программа передач.
17.25 «НЭП».
17.55 Футбольное обозрение.
18.25 «Дело Сухово-Кобылина». Телевизионный художественный фильм. Фильм 1-й. 1-я серия.
19.45 Спокойной ночи, малыши!

*

20.00 Новости.
20.20 Программа передач.
20.40 «Новая студия» представляет: «Смотрите, кто ушел».
21.00 Авторское телевидение: «Однако», «Эхо Москвы», «АТВ-брокер».
21.40 «Новая студия» представляет: «Пожар в СТД», «Моцарт». В перерыве (23.00) — Новости.
00.05 «Кабаре моей жизни». Телевизионный художественный фильм.

● «ДУБЛЬ IV»

канал «Россия»

7.00 Вести.
7.20 Время деловых людей.
8.25 Итальянский язык.
8.55 Досуг. «Авто».
9.10 «Пилигрим». Российское бюро путешествий.
9.40 «К-2» представляет: «Абзац», «Кинограф», «3, 2, 1», художественно - публицистический фильм «Личное дело Анны Ахматовой».
12.10 «Бурда моден» предлагает...
12.40 Крестьянский вопрос. «С. Е. В.» Сельский еженедельный вестник.

* * *

15.10 Детский час (с уроком немецкого языка).
16.10 «Деловая женщина».
16.40 Т. Ин. Ко.
16.55 Реклама.
17.00 Вести.
17.20 Искусство отражения. «Не хлебом единым».
17.45 Трансросэфир: «Знакомьтесь, Вячеслав Борсук» (Ростов).
18.10 Азы карьеры. Отборочный тур конкурса «Карьера».
18.25 Премьера многосерийного художественного телефильма «Санта-Барбара». 33-я серия.
19.15 «Праздник каждый день».
19.25 «Экспоцентр представляет...»
19.30 «Пятое колесо». Художественно - публицистическая программа.
21.00 Вести.
21.20 «СКИМ-экспресс». Реклама.
21.25 «Спортивная карусель».
21.35 Рок-концерт. Группа «Айтал» (Якутия).

● ПОКАЗЫВАЕТ АЛМА-АТА

(По 40 дециметровому каналу)
На казахском и русском языках:
16.00 — Программа. 16.05 — Из видеофонда ТВ. «Народные умельцы». Передача 4-я. «Долг поколений». 16.50 — Новости (рус.). 17.00 — Алма-Атинское ТВ (рус.). 18.00 — «Шежире». История турецких книг (каз.). 18.30 — Играет Гульжамила Кадырбекова. 19.00 — «Казахстан» (каз., рус.). 19.40 — Показывает ТВ Турции. Концертная программа (каз.). 20.10 — «Асса». Художественный фильм. 2-я серия.

Вторник

14 АПРЕЛЯ

● УзТВ I

8.00 «Узбекистон». Информационный выпуск.
8.25 «Танцует Лола Акилова». Фильм-концерт.
8.55 «Вокзал для двоих». Художественный фильм. 1-я серия.
10.05 Показывает студия «Ёшлик». «Тележарида».
10.45 «Это должен знать и уметь каждый».

* * *

18.00 Новости.
18.10 «Великолепный Гоша». Мультфильм.
18.15 Показывает студия «Кичкинтой». «Дадам — хамиша илдам» («Папа всегда впереди»).
19.00 «Узбекистон». Информационный выпуск (рус.).
19.20 «Спортлото».
19.25 Коммерческий канал. «Чулга Навруз келганда».
19.50 «Журнал «Film'S» — наш гость». Кинопередача.
20.30 «Узбекистон». Информационный выпуск.
20.55 Коммерческий вестник.
21.00 Новая концертная программа ансамбля песни и танца «Шодлик» Узбекской государственной филармонии им. М. Кари-Якубова.
21.40 «Раз на раз не приходится». Художественный фильм.
23.00 Программа передач.

● УзТВ II

Учебная программа
10.30 Основы государства и права. Право семьи.
11.00 «С ярмарки». Телефильм.
11.30 Информатика. Графиковые величины.

* * *

ПОКАЗЫВАЕТ СТУДИЯ «ТАШКЕНТ»
18.25 Фильм — детям. «Неоткрытые острова».
19.30 «Театральные встречи».
21.00 По страницам программы «Сегодня вечером».
22.20 Реклама. «Кинооко».

● «ОРБИТА IV»

I канал Останкино

5.00 «Утро».
7.30 Программа передач.
7.35 Мультфильмы: «Две сказки», «Золотые колосья».
8.10 Футбольное обозрение.
8.40 «Дело Сухово-Кобылина». Телевизионный художественный фильм. Фильм 1-й. 2-я серия.
9.45 «Я вас любил...» Стихи А. С. Пушкина.
10.20 «Проблемы горного края». Телефильм.

*

11.00 Новости.
11.20 Программа передач.
11.25 Ритмическая гимнастика.
11.55 «Чумр». Научно-популярная программа о проблемах СПИДа.
12.35 Мультфильмы: «История с единицей», «Выше голову».
12.55 Концерт молодежного хора церкви клер-колледжа (Великобритания).
13.25 «Мир денег Адама Смита».
13.55 «Блокнот».

*

14.00 Новости.
14.20 Программа передач.
14.25 «Уроки Ольги Ивановой».
14.40 «Старший сын». Телевизионный художественный фильм. 1-я серия.
15.50 Музей на Делегатской. «Старая сказка на новый лад».
16.20 Детский музыкальный клуб.

*

17.00 Новости.
17.20 «Ступень к Парнасу».
17.35 «Максима».
18.05 Студия «Политика» представляет.
18.35 «Дело Сухово-Кобылина». Телевизионный художественный фильм. Фильм 1-й. 2-я серия.
19.45 Спокойной ночи, малыши!

*

20.00 Новости.
20.20 Программа передач.
20.25 «Тема».
21.10 Концерт камерного оркестра «Виртуозы Москвы».
21.45 Премьера телефильма «Возвращение евреев» (1896—1920 гг.). Из серии «Огненный столп» (ТВ Израиля).
22.45 «По ту сторону рампы. С улыбкой».

*

23.00 Новости.
23.35 Программа передач.
23.40 «Трудное детство». Шоу-программа.
00.15 «Старший сын». Телевизионный художественный фильм. 1-я серия.

● «ДУБЛЬ IV»

канал «Россия»

11.50 Дневной сеанс. «Санта-Барбара». Многосерийный художественный телефильм. 31-я серия.
12.40 Крестьянский вопрос.
14.55 Трансросэфир: «Как поживаешь, Уфа?»
15.25 «Детектив ленд».
15.55 Дневник съезда.
16.10 «Простор +».
16.40 Т. Ин. Ко.
16.55 Реклама.
17.00 Вести.
17.20 Реклама.
17.25 Репортажи Кипраса Мажейкис из НАТО. «О чем спорят адмиралы...»
17.55 «Россия и мир».
18.25 Премьера многосерийного художественного телефильма «Санта-Барбара». 34-я серия.
19.20 «Праздник каждый день».
19.30 Театральный разъезд. «В гриме и без грима».
20.30 Благотворительный аукцион. «Пусть не скудеют милостью сердца...»
21.00 Вести.
21.20 Реклама.
21.25 Отчет о работе VI съезда народных депутатов Российской Федерации.
23.25 «Авто-шоу».

● ПОКАЗЫВАЕТ АЛМА-АТА

(По 40 дециметровому каналу)
На казахском и русском языках:
15.55 — Программа. 16.00 — Концерт классической музыки. 16.30 — Мультфильмы. 16.50 — Новости (каз.). 17.00 — «Алматы теледидары» (каз.). 18.00 — «Завтра начинается сегодня». Передача 1-я из Целиноградской области (рус.). 18.40 — Мультфильм. 19.00 — «Казахстан» (каз., рус.). 19.40 — «Мы» (рус.). 20.55 — Спортивная программа. «Томар открывает двери». О культурно-спортивном празднике в г. Каскелене (рус.). 21.25 — Вечерний видеосалон.

Среда

15 АПРЕЛЯ

● УзТВ I

8.00 «Узбекистон». Информационный выпуск.
8.25 «Вокзал для двоих». Художественный фильм. 2-я серия.
9.35 Показывает студия «Ёшлик». «Жажжигина юраккинам».
10.25 «На футбольных полях».
10.55 Студия «Ёшлик» отвечает на вопросы.

* * *

18.00 Новости.
18.10 «Легко ли быть храбрым!» Мультфильм.
18.20 Концерт для детей.
18.35 «Мулохаза» («Размышление»). О народном прикладном искусстве.
19.00 «Узбекистон». Информационный выпуск (рус.).
19.20 «Подросток и закон».
19.50 Коммерческий канал. Из опыта работы фирмы «Орзу».
20.10 Неотложные задачи земледельцев.
20.30 «Узбекистон». Информационный выпуск.
20.55 Коммерческий вестник.
21.00 «На сцене и за кулисами». Узбекский государственный театр им. Мукими приглашает.
22.00 «В объятиях мечты». Художественный фильм.
23.10 Программа передач.

● УзТВ II

Учебная программа
10.30 Биология. Охрана природы.
11.00 «Слепые дожди». Телефильм.
11.30 Химия. Таблица Д. М. Менделеева.

* * *

ПОКАЗЫВАЕТ СТУДИЯ «ТАШКЕНТ»
18.30 «Уолт Дисней представляет...» Программа мультфильмов.
19.20 «Спринт».
19.40 «Радость творчества, или Маленькие трагедии». Кинопередача.
21.00 «Деловой ориентир».
21.45 На волне «02».
22.05 «Музыкальная гостиная».

● «ОРБИТА IV»

I канал Останкино

5.00 «Утро».
7.30 Программа передач.
7.35 Мультфильмы: «Капризная принцесса», «Два медвежонка».
8.10 Детский музыкальный клуб.
8.50 «Дело Сухово-Кобылина». Телевизионный художественный фильм. Фильм 1-й. 3-я серия.
10.00 Спортивная гимнастика. Международный турнир «Звезды мира-92».

*

11.00 Новости.
11.20 Программа передач.
11.25 Под знаком «пи».
11.55 Народные мелодии.
12.05 Премьера телефильма «Мусаввир». Об искусстве современной узбекской лаковой живописи (Ташкент).
12.25 «Фермата». Информационная музыкальная программа.
12.55 «Как добиться успеха».
13.10 «Блокнот».
13.15 «Телемикст».

*

14.00 Новости (с сурдопереводом).
14.20 «Я хочу увидеть музыку...»
14.50 «Старший сын». Телевизионный художественный фильм. 2-я серия.
16.00 «Рок-макс». Концерт группы «Флитвуд-мэк».

*

17.00 Новости.
17.20 Программа передач.
17.25 Мультфильм.
17.30 Встреча в концертной студии Останкино с писателем Леонидом Бородиным.
18.45 «Дело Сухово-Кобылина». Телевизионный художественный фильм. Фильм 1-й. 3-я серия.
19.45 Спокойной ночи, малыши!

*

20.00 Новости.
20.20 «Портрет на фоне». Людмила Зыкина.
21.00 «Фермата». Информационная музыкальная программа.
21.40 Премьера телефильма «Исход» (1945—1947 гг.). Из серии «Огненный столп».
22.40 «Танцы, танцы, танцы». Ансамбль бального танца «Виктория» (Севастополь).

*

23.00 Новости.
23.35 Программа передач.
23.40 «Старший сын». Телевизионный художественный фильм. 2-я серия.

● «ДУБЛЬ IV»

канал «Россия»

14.40 Трансросэфир: Телеобозрение «Дальний Восток».
15.25 Досуг. «Внимание: снимаю».
15.40 Дневник съезда.
15.55 Школа менеджеров.
16.25 «Наш сад».
16.55 Реклама.
17.00 Вести.
17.20 Т. Ин. Ко.
17.35 Телевизионный театр России. Д. Сэлинджер. «Лапа — растяпа». Премьера.
18.40 «Экспоцентр представляет...»
18.45 «Праздник каждый день».
18.55 Отчет о работе VI съезда народных депутатов Российской Федерации.
19.50 «Ночной сеанс». Художественный фильм.
20.35 Реклама.
20.40 Вести. «СКИМ-экспресс».
21.00 Футбол. Кубок европейских чемпионов. «Динамо» (Киев) — «Спарта» (Прага). Трансляция из Киева.
22.50 Продолжение отчета о работе VI съезда народных депутатов Российской Федерации.
23.55 «Спортивная карусель».
24.00 «Джазовая мастерская».

● ПОКАЗЫВАЕТ АЛМА-АТА

(По 40 дециметровому каналу)
На казахском и русском языках:
16.00 — Программа. 16.05 — Мультфильмы. 16.30 — Показывает студия «Казахтелефильм». «Остров милосердия». 16.50 — Новости (рус.). 17.00 — Алма-Атинское ТВ (рус.). 18.00 — «Весы». Передача прямого эфира (каз.). 19.00 — «Казахстан» (каз., рус.). 19.40 — Презентация программы «Жигиттин султаны» (каз.). 20.10 — Республиканский конкурс танцоров им. Шары. 21.30 — Телекурьер фестиваля «Студенческая весна» (каз., рус.). 22.00 — Спидвей. Большой приз Медео (каз., рус.).

Четверг

16 АПРЕЛЯ

● УзТВ I

8.00 «Узбекистон». Информационный выпуск.
8.25 Показывает студия «Кичкинтой». «Навруз чечаклари».
9.00 «Белый флюгер». Художественный фильм.
10.20 Показывает студия «Ёшлик». «Нишона».

* * *

18.00 Новости.
18.10 «Голубой слоненок». Мультфильм.
18.20 «Проблемы сельского строительства».
19.00 «Узбекистон». Информационный выпуск (рус.).
19.20 «Алифбо сабоклари».
19.55 Народное творчество. «Аму тонги». Литературная передача.
20.30 «Узбекистон». Информационный выпуск.
20.55 Коммерческий вестник.
21.00 «Экономика и независимость».
21.40 «Омад» («Удача»). Рекламно-музыкальная программа.
23.00 Программа передач.

● УзТВ II

10.30 Узбекская литература. 50—80-е годы.
11.00 «Традиции и обычаи». Кинопрограмма.

* * *

ПОКАЗЫВАЕТ СТУДИЯ «ТАШКЕНТ»
18.30 «Шанс».
19.00 «Пусть будет музыка!»
20.00 «Пульс».
20.10 «Сегодня вечером».
21.40 Реклама. «Кинооко».

● «ОРБИТА IV»

I канал Останкино

5.00 «Утро».
7.30 Программа передач.
7.35 Мультфильмы: «Каменный цветок», «Записки Пирата».
8.05 Концерт фольклорно-этнографического ансамбля Беларуси «Хорошки».
8.50 Премьера телевизионного художественного фильма «Дело Сухово-Кобылина». Фильм 2-й.
10.00 «Брэйн ринг».

*

11.00 Новости.
11.20 Программа передач.
11.25 «В мире животных» (с сурдопереводом).
12.10 Из антологии произведений для оркестра народных инструментов.
12.55 Премьера телефильма «Овчарка» (Ашхабад).
13.10 «Блокнот».
13.15 «Телемикст».

*

14.00 Новости (с сурдопереводом).
14.20 Программа передач.
14.25 «Сегодня и тогда».
14.55 «Моя жена — бабушка». Телевизионный художественный фильм.
16.00 «Знакомьтесь с Японией». Передача для детей и взрослых.

*

17.00 Новости.
17.20 Программа передач.
17.25 «История без слов». Мультфильм.
17.30 «Мафия совхозного масштаба».
17.55 «...До 16 и старше».
18.35 Премьера телевизионного художественного фильма «Дело Сухово-Кобылина». Фильм 2-й.
19.45 Спокойной ночи, малыши!

*

20.00 Новости.
20.20 Программа передач.
20.30 Футбол. Чемпионат СНГ. Полуфинал. ЦСКА — «Памир». 2-й тайм.
21.20 Премьера телефильма «Возрождение нации» (1947—1948 гг.). Из серии «Огненный столп».
22.30 «Девятка».

*

23.00 Новости.
23.35 Программа передач.
23.40 Авторская программа Юлиана Панича. «Дорога домой».
00.50 Футбол. «На пути к Уэмбли».

● «ДУБЛЬ IV»

канал «Россия»

7.00 Вести.
7.25 Испанский язык. 1-й год обучения.
7.55 Досуг.
8.10 Испанский язык. 2-й год обучения.
8.40 Русская речь.
9.10 Мелиховский летописец.
9.30 Футбол. Кубок европейских чемпионов. «Динамо» (Киев) — «Спарта» (Прага). Передача из Киева.
11.00 Искусство отражения. «Здесь осталась душа...»
11.35 Телетеатр России. Д. Сэлинджер. «Лапа—растяпа».
12.40 Крестьянский вопрос.

* * *

14.40 Трансросэфир: «Урал-ТВ».
15.25 Педагогика для всех.
15.55 «Мегаполис».
16.25 Т. Ин. Ко.
16.40 Реклама.
16.45 Криминальные вести.
17.00 Вести.
17.20 Реклама.
17.25 «Непознанная Вселенная».
18.10 Дневник съезда.
18.25 Студия «Нота бене».
19.05 Программа «Экс».
19.15 «Праздник каждый день».
19.25 «Пятое колесо». Художественно - публицистическая программа.
20.55 Реклама.
21.00 Вести.
21.20 «Рок-концерт». Борис Гребенщиков.
22.20 Отчет о работе VI съезда народных депутатов Российской Федерации.

● ПОКАЗЫВАЕТ АЛМА-АТА

(По 40 дециметровому каналу)
На казахском и русском языках:
15.55 — Программа. 16.00 — «Крик души» (каз.). 16.50 — Новости (каз.). 17.00 — «Алматы теледидары» (каз.). 18.00 — Правительственный канал. Экономическая политика республики (рус.). 18.40 — Мультфильм. 19.00 — «Казахстан» (каз., рус.). 19.40 — «Завтра начинается сегодня». Передача 2-я из Целиноградской области (рус.). 20.25 — «Полынь». Художественный фильм (рус.). 21.30 — «Все, кроме политики...» (рус.). 22.30 — Телекурьер фестиваля «Студенческая весна» (каз., рус.).

Пятница

17 АПРЕЛЯ

● УзТВ I

8.00 «Узбекистон». Информационный выпуск.
8.25 «Жил отважный капитан». Художественный фильм.
9.55 Показывает студия «Дустлик». «В семье единой».
10.55 «Хар кунинг Навруз булсин!» («Пусть каждый день будет Наврузом!») Передача из швейного производственного объединения «Юлдуз».

* * *

16.00 Футбол. Чемпионат Узбекистана. Высшая лига. «Пахтакор-79» — «Пахтакор». Репортаж со стадиона «Трудовые резервы». В перерыве — «Стадион». Телефильм.
17.50 «Старое эхо». Мультфильм.
18.00 Новости.
18.10 «Земляничный дождик». Мультфильм.
18.20 «Мехрга мухтож калбларр».
19.00 «Узбекистон». Информационный выпуск (рус.).
19.20 «Заботы земледельцев».
19.50 «Страницы творчества». Зайнитдин Дусматов.
20.30 «Узбекистон». Информационный выпуск.
20.55 Коммерческий вестник.
21.00 «Маърифатнома».
21.40 «Музыкальная сокровищница». Беседа о макоме.
22.40 «Сказание о Сиявуше». Художественный фильм. 1-я серия.
00.05 Программа передач.

● УзТВ II

Учебная программа
10.30 Зоология. Млекопитающие.
11.00 «Брянские игрища». Телефильм.
11.30 Биология. Биотехнология и генная инженерия.

* * *

ПОКАЗЫВАЕТ АШХАБАД*

* Текст программы передач Туркменского телевидения не публикуется ввиду того, что не поступил из Ашхабада.

● «ОРБИТА IV»

I канал Останкино

5.00 «Утро».
7.30 Программа передач.
7.35 Мультфильмы: «Охотник», «Акайро».
8.00 «...До 16 и старше».
8.40 «Женщина в шляпе». Художественный фильм.
10.10 «Книжный двор».

*

11.00 Новости.
11.20 «Клуб путешественников» (с сурдопереводом).
12.10 Премьера телефильма «Враг по имени Огонь» (киноцентр «Панорама»).
12.30 Играет академический симфонический оркестр Московской государственной филармонии. Дирижер — Дм. Китаенко.
13.15 «Блокнот».
13.20 «Бридж».
13.45 «Бизнес-класс».

*

14.00 Новости (с сурдопереводом).
14.20 Программа передач.
14.25 «Тревожное воскресенье». Художественный фильм.
15.50 Концерт Государственного ансамбля песни и танца «Марий Эл».
16.20 «Спектакль на заданную тему». Документальный фильм.

*

17.00 Новости.
17.20 Программа передач.
17.25 «Человек и закон».
18.15 «Тайна золотых туфелек». Мультфильм.
18.25 Премьера телевизионного многосерийного художественного фильма для детей. «Эмиль из Леннеберги». 3-я серия — «Праздник в Катхульте» (Швеция).
18.50 ВИД представляет: «Поле чудес».
19.45 Спокойной ночи, малыши!

*

20.00 Новости.
20.20 Телефильм.
20.40 ВИД представляет: «Взгляд», «Музобоз», «Да», «Шоу-биржа», «Блюз в России». В перерыве (23.00) — Новости.
00.30 Футбол. Чемпионат СНГ. Полуфинал. «Локомотив» (Москва) — «Спартак» (Москва).
01.20 «Фотограф». Телевизионный художественный фильм из серии «Деррик» (Германия).

● «ДУБЛЬ IV»

канал «Россия»

7.00 Вести.
7.20 Время деловых людей.
8.25 Английский язык. 1-й год обучения.
8.55 Досуг. «Внимание: снимаю».
9.10 Английский язык. 2-й год обучения.
9.40 Студия «Нота бене».
10.20 Театральный разъезд. «Нужна драматическая актриса». В. Васильева.
11.35 «Подождите, детки...»
11.50 Дневной сеанс «Санта-Барбара». Многосерийный художественный телефильм. 33-я серия.
12.40 Крестьянский вопрос.

* * *

14.45 «Музыкальный класс».
15.15 «Предпринимательство и традиции». Книгоиздатель И. Сытин.
15.30 Парламентский вестник.
15.45 «Первый тайм». Всероссийский турнир юных хоккеистов «Золотая шайба».
16.00 Досуг. «ТВ-ателье».
16.15 «Простор +».
16.45 «М-трест».
17.00 Вести.
17.20 Реклама.
17.25 Симфонические «Гравюры» Кара Караева исполняет симфонический оркестр России под управлением В. Дударовой.
17.50 «Объяснение в любви». Художественный фильм.
20.00 «Праздник каждый день».
20.10 Т. Ин. Ко.
20.25 Параллели. «Расследование».
21.00 Вести.
21.20 Реклама.
21.25 «Спортивная карусель».
21.30 «Так и живем».
22.15 Программа «Ключ».
22.30 «Золотая шпора».
23.15 «Мастера». Владимир Ашкенази.
00.10 «Лясы».

● ПОКАЗЫВАЕТ АЛМА-АТА

(По 40 дециметровому каналу)
На казахском и русском языках:
15.50 — Программа. 15.55 — Мультфильм. 16.05 — «Казахстан музыкальный». 16.50 — Новости (рус.). 17.00 — Алма-Атинское ТВ (рус.). 18.00 — «Наследие». Передача прямого эфира (каз.). 18.30 — «Мелодии весны». Фильм-концерт. 19.00 — «Казахстан» (каз., рус.). 19.40 — «Имандылык, инабаттылык» (каз.). 19.55 — Молодежная студия «Ар» (каз.). 20.55 — «Лимузин цвета белой ночи». Художественный фильм. 22.00 — Телекурьер фестиваля «Студенческая весна» (каз., рус.).

Суббота

18 АПРЕЛЯ

● УзТВ I

8.00 «Ассалому алайкум».

*

9.00 «Чиполлино». Художественный фильм.
10.20 Изучаем узбекский язык.
10.50 «Дустлик тароналари». Республиканский фестиваль фольклорных ансамблей.
11.10 Показывает студия «Ёшлик». «Иш билганга минг танга».
11.40 «Мамина школа».
12.10 «Документальный экран». Кинопередача.
13.00 Ш. Пардаев. «Осмонсизуй». Спектакль Сурхандарьинского областного театра.
15.00 Коммерческий канал. «Бахор нафаси» («Дыхание весны»).
15.35 «Замандас» (на казахском языке).

* * *

18.00 «Жил петух у мужика». Мультфильм.
18.15 Для юношества. «Тенгдошлар».
19.00 «Узбекистон». Информационный выпуск (рус.).
19.20 Английский язык.
19.50 Показывает студия «Ёшлик». «Думы о селе».
20.30 «Туркистон». Информационный выпуск.
21.00 Коммерческий вестник.
21.05 «Мастера танца». Народная артистка Кундуз Миркаримова. Премьера видеофильма.
22.25 «Сказание о Сиявуше». Художественный фильм. 2-я серия.
00.05 Программа передач.

● УзТВ II

ПОКАЗЫВАЕТ ДУШАНБЕ:
9.00 «Савту калом». Литературно-музыкальная программа.
9.50 «Приключения Буратино». Телевизионный художественный фильм 1-я серия (рус.).
10.55 «Диверсия». Художественный фильм.

* * *

17.20 «Хафтранг». Передача для детей.
18.00 «Армугони Наврузи».
19.30 «Ахбор» (рус.).
19.40 «Таронахои бахори». Выступает ансамбль «Дарё».
20.30 «Ахбор».
20.50 «Модарнома». Народная артистка Таджикистана Майрам Исаева.
22.00 «Диверсия». Художественный фильм.

● «ОРБИТА IV»

I канал Останкино

6.30 Субботнее утро делового человека.
7.30 Программа передач.
7.35 «Пудя». Мультфильм.
7.45 «Радио труба». Утренняя развлекательная программа.
8.15 «Центр».
8.55 Премьера телефильма «За полуночным солнцем» (Мурманск).
9.15 «Музыкальный киоск».
9.45 Видеоканал «Содружество».
11.00 Фильмы-балеты режиссера Ф. Слидовкера. «Шекспириана».
12.10 «Это вы можете».
12.55 Программа передач.

*

13.00 Новости.
13.20 «ЭХ». Экологическая хроника.
13.35 «Маяиновое варенье». Мультфильм.
13.45 «Очевидное — невероятное».
14.25 Премьера многосерийного телефильма «Красная империя». Фильм 2-й — «Победители и побежденные».
15.20 С. Прокофьев. Классическая симфония № 1. Исполняет Государственный академический симфонический оркестр. Дирижер—Е. Светланов.
15.35 «История одного подзатыльника». Телевизионный короткометражный художественный фильм.
16.10 «Новое путешествие за «Золотым руном». Телефильм о Международном фольклорном фестивале.
17.10 «Красный квадрат».
17.50 Премьера многосерийного мультфильма «Пчела Майя».
18.15 Премьера телевизионного художественного фильма «А если они все-таки уйдут». 1-я серия (Италия).
19.45 Спокойной ночи, малыши!

*

20.00 Новости.
20.20 Программа передач.
20.25 Телевизионный художественный фильм «А если они все-таки уйдут». 2-я серия.
22.20 «Европа плюс». В перерыве (23.00) — Новости.
23.55 «Лимпопо».
00.25 «У гангстеров другие правила». Телевизионный художественный фильм из серии «Деррик» (Германия).

● «ДУБЛЬ IV»

канал «Россия»

7.00 Вести.
7.20 «Родники».
8.00 Баскетбольное обозрение. НБА.
8.35 «Непознанная Вселенная».
9.20 «Эскулап».
9.30 «Если вам за...» Романсы в исполнении Изабеллы Юрьевой.

*

10.00 — 13.30 ВИДЕОКАНАЛ УЗБЕКСКОГО ТЕЛЕВИДЕНИЯ «ДУСТЛИК»

*

13.30 «Пилигрим». Российское бюро путешествий.
14.25 Документальная панорама. Премьера фильма «Долгая ночь Менахема Бейлиса».
15.40 Мультфильм.
16.00 Криминальный канал. «Совершенно секретно».
16.55 Реклама.
17.00 Вести.
17.20 «Четки». Новости культуры.
18.00 Футбол. Чемпионат России. «Торпедо» (Москва) — «Ротор» (Волгоград). Трансляция со стадиона «Торпедо». В перерыве — Программа «Экс».
19.45 «Праздник каждый день».
19.55 Театральный капустник. Вечер в театре-кабаре «Летучая мышь».
20.55 Реклама.
21.00 Вести.
21.20 Реклама.
21.30 «Сказание о храбром Хочбаре». Художественный фильм.

● ПОКАЗЫВАЕТ АЛМА-АТА

(По 40 дециметровому каналу)
На казахском и русском языках:
6.55 — Программа. 7.00 — Мультфильмы. 8.00 — «Если ты талантлив...» Концерт из видеофонда ТВ (каз.). 8.20 — Играет Карагандинский симфонический оркестр. 9.00 — «Театральные истории». Короткометражный телефильм (рус.). 9.45 — «Кишкентай булбулдар». Поют дети. 1-я часть (каз.). 10.35 — «Брат мой». Художественный телефильм (каз.). 12.00 — «Алматы теледидары» (каз.). 13.00 — «Сырласу». Тележурнал для женщин (каз.). 14.00 — «Вернисаж ТВ». Выставка молодых художников, посвященная Наурызу (каз.). 14.40 — «Золотой край» (каз.). 15.10 — «Человек, общество, закон» (каз.). 16.00 — «Шанырак». Семейная викторина (каз.). 17.00 — «Казахстан» (каз.). 17.20 — Вечерние мелодии. 18.00 — «Казахстан» (рус.). 18.20 — В гостях у «Тамаши» (рус.). 19.20 — «7+7+7». Познавательно-развлекательная программа (рус.). 20.00 — Экран зарубежного фильма. 22.00 — Телекурьер фестиваля «Студенческая весна» (каз., рус.).

Воскресенье

19 АПРЕЛЯ

● УзТВ I

8.00 «Туркистон». Информационный выпуск.
8.30 «Споем вместе». Разучивание песни «Гул фасли».
9.00 «Приключения Травки». Художественный фильм.
10.05 Показывает студия «Ёшлик». «Учкун».
11.05 Арабский язык.
11.35 Для юношества. «Жавохирлар хазинаси» («Сокровищница»).
12.35 «Птицеводство — это выгодно».
13.05 «Мастера искусств». Заслуженная артистка Узбекистана Холисхон Кадирова.
14.05 I городская олимпиада детей-инвалидов.
14.35 Коммерческий канал. «Большие дела маленького предприятия».
14.55 «Эл хизматида» («На службе народа»).

* * *

18.00 Показывает студия «Кичкинтой». «Танцуй, девочка, танцуй».
18.30 Турецкий язык.
19.00 «Узбекистон». Информационный выпуск (рус.).
19.20 «Заботы земледельцев».
19.40 «В воскресенье вечером». Музыкальная программа.
20.30 «Узбекистон». Информационный выпуск.
21.00 Коммерческий вестник.
21.05 «Оталар чойхонаси — кулги кошонаси» («Соберемся, посмеемся в чайхане»).
22.05 Впервые на нашем экране. «Презумпция невиновности». Кинокомедия.
23.30 Программа передач.

● УзТВ II

ПОКАЗЫВАЕТ ДУШАНБЕ:
9.00 «Сапеда». Информационно-музыкальная программа.
10.05 «Приключения Буратино». Телевизионный художественный фильм. 2-я серия (рус.).
11.15 «Перед рассветом». Художественный фильм.

* * *

ПОКАЗЫВАЕТ БИШКЕК:
18.35 «Синичкин календарь». Мультфильм.
18.45 Изучаем немецкий язык.
19.30 «Тарык баракатарынан».
19.30 «Ала-Тоо».
19.50 Час оперного театра.
20.50 «Манастан аянба, калайык».
22.00 Вечерний видеосалон.

● «ОРБИТА IV»

I канал Останкино

6.00 «Час силы духа».
7.00 Ритмическая гимнастика.
7.30 Тираж «Спортлото».
7.45 «Спорт для всех».
8.15 «С утра пораньше».
8.55 «Возможно все». Юмористическая программа.
9.25 «Утренняя звезда».
10.15 Под знаком «пи».
11.05 «Вечные спутники». Аполлон Григорьев.
12.00 «Новое поколение выбирает».
12.50 Премьера телевизионного многосерийного художественного фильма «Богатые тоже плачут».

*

14.00 Новости.
14.20 «По ту сторону рампы. С улыбкой».
14.40 «Клуб путешественников».
15.30 «Панорама».
16.10 «Телелоция».
16.20 Диалог в прямом эфире.
17.00 «Уолт Дисней представляет...»

*

17.50 Новости (с сурдопереводом).
18.05 «ТВ-Нева». «Кто с нами!»
18.25 «Кинопанорама».
19.55 Премьера телевизионного спектакля «Елена и штурман».

*

21.00 «Итоги».
21.45 Мультфильм.

● «ДУБЛЬ IV»

канал «Россия»

7.00 Вести.
7.25 «Детектив ленд».
7.55 Чемпионат мира по спортивной гимнастике.
8.55 «Хотите, верьте».
9.25 «Ретро». Майя Кристалинская.
10.05 «Суперкнига». Мультфильм. 9-я серия.
10.30 Аты-баты... «Очередь за оружием».

*

11.00—14.55 ВИДЕОКАНАЛ УЗБЕКСКОГО ТЕЛЕВИДЕНИЯ «ДУСТЛИК»

*

14.55 Не только о кино.
15.55 «В мире животных».
16.55 Реклама.
17.00 Вести.
17.20 «ТВ-сваха».
17.25 Чемпионат мира по баскетболу среди профессионалов НБА.
18.25 «Момент истины». На вопросы Андрея Караулова отвечает Н. И. Рыжков.
19.20 «Праздник каждый день».
19.30 Премьера многосерийного художественного телефильма «Маги». Фильм 7-й — «Пернатый друг» (Франция).
20.00 «Рок-кафе».
20.30 Программа «А».
21.00 Вести.
21.20 Реклама.
21.25 Чемпионат мира по спортивной гимнастике.
22.30 «Влюблен по собственному желанию». Художественный фильм.

● ПОКАЗЫВАЕТ АЛМА-АТА

(По 40 дециметровому каналу)
На казахском и русском языках:
6.55 — Программа. 7.00 — «Все мы немножко лошади». Художественный фильм (каз.). 10.05 — «От трех до тринадцати». Познавательная программа для школьников (каз.). 10.55 — «Звездное время садовода». Передача 3-я (рус.). 11.10 — «Кругозор». Передача прямого эфира (рус.). 12.10 — «Кишкентай булбулдар». Поют дети. 2-я часть (каз.). 13.00 — «Укрощение строптивой». Художественный фильм (рус.). 14.25 — «И это все о ней...» (рус.). 15.10 — «Гость космоса» (каз.). 15.30 — «Добрый вечер!». Программа на немецком языке. 16.10 — «Казахстан». 16.30 — Чемпионат Республики Казахстан по футболу. «Кайрат» (Алма-Ата) — «Актюбинец». В перерыве (17.15) — Мультфильм (каз., рус.). 18.15 — «Казахстан» (каз.). 18.35 — Спидвей. Большой приз Медео (каз., рус.). 19.05 — «Сахна. Шолпан Жандарбекова». 20.05 — «Воспоминание». Художественный фильм.

(«Говорит и показывает Ташкент» за 10 апреля с. г.).

ГОСПОДА БИЗНЕСМЕНЫ, ПРЕДПРИНИМАТЕЛИ, РУКОВОДИТЕЛИ ПРЕДПРИЯТИЙ!

ПРИШЛО ВРЕМЯ РАЗУМНЫХ ВКЛАДОВ

АЗИЯ КОНТИНЕНТАЛЬ МТД МЕЖДУНАРОДНЫЙ ТОРГОВЫЙ ДОМ

ASIA CONTINENTAL ITH international trade house

Акционерное общество Международный торговый дом "Азия-Континенталь" имеет честь сообщить о начале своей деятельности.

Основными учредителями являются: Ташкентский экскаваторный завод, Ташкентский лакокрасочный завод, Госконцерн "Узметаллургпром", НПО "Узбекхлопкомаш", Ассоциация внешнеэкономического сотрудничества со странами Восточного региона, Межреспубликанское объединение "Изотоп", Окружной дом офицеров и Ассоциация социальных инициатив военнослужащих,международный фонд "За выживание и развитие человечества", благотворительное общество "Азимкор", Венгеро-российская фирма "VERO", Торговый дом "Бест" (Минск), фирма "Броквест" (Львов), фирма "ВИК" (Донецк), биржа "ЧИМКЕНТ-АЛИСА", Липецкий торговый дом (Липецк) и др.

УСТАВНЫЙ КАПИТАЛ: 100.000.000 рублей.

Международный торговый дом "Азия-Континенталь" посредством системы бирж и торговых домов имеет генеральные штаб-квартиры: в США (факс /212/227-08-68), в Лондоне (/4421/629-08-05), в Швеции (/468/204-353), в Италии (/392/583-10285), в Сингапуре (/65/225-58-71), а также располагает представительствами в следующих точках планеты:

в Тайване
в Гонконге
в Японии
в Индии
в Турции
в Мексике
в Канаде
в Греции
в Египте
в Монако
в Германии
в Женеве
в Австралии
в Южной Африке
во Франции
в Таиланде
в Бразилии

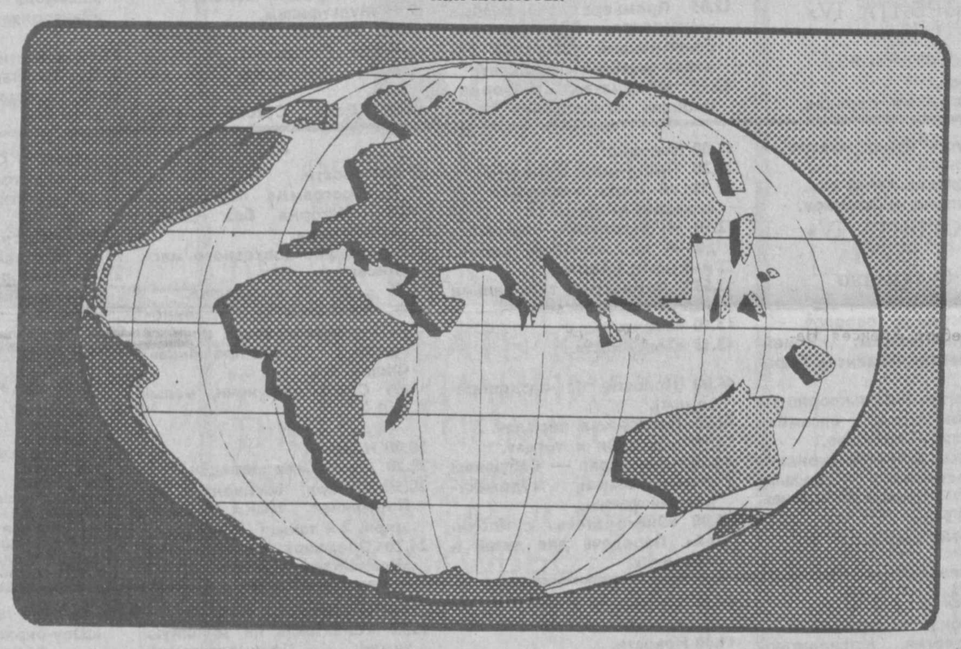

in Taiwan: /8862/751-68-30;
in Honqonq :/852/525-0996;
in Japan: /813/271-5244;
in India: /9111/645-1638;
in Turkey: /901/155-5064;
in Mexiko: /525/758-6486;
in Canada: /1514/333-7063;
in Greece: /3031/542-403;
in Eqipt: 345-5138;
in Monaco: /3393/258-993;
in Germany: /49511/282-664;
in Geneva: /4122/412-354;
in Australia: /431/877-390-030;
in South Afrika: /2721/419-6705;
in France: /331/42-332-673;
in Thailand: /662/241-0653;
in Brasil: /011/289-1554.

Акции "Азия-Континенталь" - самое надежное размещение капитала в наше смутное время гиперинфляции, поскольку Международный торговый дом "Азия-Континенталь" вошел как независимое юридическое лицо в систему "АЛИСА".
"АЛИСА" - это 31 биржа и торговые дома в крупнейших индустриальных городах СНГ, это единый банк данных на товары, единый банк данных на вложение средств, единая гарантия сделок,абсолютно единая сеть дистрибуции.
"Азия-Континенталь" - это замена громоздкой цепи посредников между узбекскими предпринимателями и рынками сбыта России, Западной и Северной Европы, Америки и Азии.

ХОЛДИНГОВАЯ СИСТЕМА • SYSTEM OF EXCHANGES •

МТД "Азия-Континенталь" приступает к реализации акций. До 20 мая 1992 года вы можете стать владельцем акций по номинальной стоимости /одной акции/ 50.000 рублей. Принимаются заявки на покупку брокерских мест на бирже МТД. Только первые 10 брокерских мест реализуются по льготной цене - 750.000 рублей. Владелец 50 именных простых акций приобретает право бесплатного владения брокерским местом на бирже МТД "Азия-Континенталь".

МТД "Азия-Континенталь" имеет эксклюзивное право пользования системой межрегионального, межотраслевого обмена коммерческой информацией "РИКО" в республиках Узбекистана, Таджикистана, Киргизии.
Региональные центры системы "РИКО", в состав которых входят крупнейшие производители товаров промышленно-производственного, медицинского и другого назначения, действуют в более чем 80 краях и областях СНГ!
Каждый из них может быстро и оперативно передать ваши заявки по купле-продаже, по выполнению тех или иных видов работ, по совместной деятельности в области кооперации и т.д. предприятиям и организациям других регионов!

И это все без посредников!
Это все - "Азия-Континенталь"!
Приглашаем к сотрудничеству по созданию региональных, отраслевых и международных систем, совместимых с системой "РИКО".

И ЭТО ТОЛЬКО НАЧАЛО...

Мы приглашаем молодых предприимчивых и энергичных людей для работы в товарных секциях и маклериате, а также молодых привлекательных девушек для работы в рекламно-информационном отделе. Контактные телефоны: 33-16-54, 76-54-10.
Факс 767515.
Наш адрес: г. Ташкент, ул. Энгельса, 13. Здание ОДО, кабинеты N5 и 59

УДАЧИ ВАМ, ГОСПОДА!

НС ПРЕДПРИЯТИЕ

БОГАТ ТАЛАНТАМИ НАШ КРАЙ

Это еще раз подтвердил шестой республиканский конкурс молодых музыкантов-исполнителей на узбекских народных инструментах и баяне.

Сорок пять человек из всех областей республики, а также из Таджикистана и Каракалпакстана, принявшие участие в конкурсе и исполнившие на нае, чанге, рубабе, дутаре, дойре, баяне и струнно-смычковых инструментах различные восточные мелодии, продемонстрировали свои музыкальные способности, богатые дарования. А потому жюри, председателем которого был народный артист Республики Узбекистан, профессор Ташкентской консерватории композитор Сайфи Джалил, очень нелегко было определить победителей.

В три этапа проходил шестой республиканский конкурс. В третьем туре финалисты успешно выступили в концертном зале «Бахор» в сопровождении двух прославленных творческих коллективов: Государственного академического оркестра народных инструментов имени Т. Джалилова (художественный руководитель и главный дирижер — заслуженный артист республики Ф. Садыков) и оркестра узбекских народных инструментов имени Дани Закирова Узгостелерадиокомпании (художественный руководитель и главный дирижер — заслуженный артист Узбекистана М. Бафоев).

Участие двух оркестров в конкурсе — явление исключительно новое в истории исполнительских конкурсов на узбекских народных инструментах, это знаменательное событие более многообразного использования исполнительских традиций, видов и форм музицирования, это новые творческие перспективы.

И специалисты, и многочисленные слушатели убедились в том, что сложившаяся система республиканских конкурсов содействует не только повышению уровня исполнительской культуры, появлению новых имен талантливой молодежи, но и в значительной мере обогащает многонациональную музыку новыми произведениями композиторов Узбекистана, создаваемыми как для отдельных инструментов, так и для ансамблей и оркестров.

Новые оригинальные сочинения, впервые прозвучавшие на прошедшем конкурсе, стали своеобразным подарком для всех любителей музыки. Это пьеса для гиджака С. Джалила, концерт для кашгарского рубаба с оркестром Х. Рахимова, фантазия для баяна Б. Гиенко, концерт для дутара с оркестром «Жилола» М. Бафоева, «Песня и танец» для кашгарского рубаба с оркестром М. Сайтова и другие произведения.

Решением жюри первая премия присуждена трем исполнителям — чангисту из Ташкента Дилшоду Муталову, найисту из Кашкадарьи Юсуфу Вахидову, приме-рубаистке из Намангана Назире Турсуновой.

Вторая премия присуждена пяти исполнителям: Яйре Давлатовой (най), Зулхарбеку Турапову (дутар-бас), рубаистам Одилжону Назарову, Исмаилу Маткаримову, дойристу Алишеру Юлдашеву.

Третью премию разделили рубаисты Баходир Бабаджанов, Маъмуржон Зилолов, Ибрагим Юлдашев, дутаристка Мухаррам Салиева, Жасуп Эргашев (гиджак-альт).

Дипломов особо отличившихся молодых исполнителей удостоены Н. Салахутдинова, Н. Ибрагимова, Б. Юнусов, Н. Касымов, Р. Касимов. Им вручены специальные призы, учрежденные Союзом композиторов и бастакоров Узбекистана.

Музыкальным обществом республики и Ташкентской государственной консерваторией имени М. Ашрафи за концертмейстерское мастерство в совместном исполнении конкурсной программы шести лучшим концертмейстерам — Софье Мазник, Лоле Абдуалямовой, Олегу Иванову, Нигоре Абдуллаевой, Гулжон Хасановой, Артыку Кабилову вручены почетные грамоты конкурса.

Победители продемонстрировали высокое мастерство, творческую зрелость и неповторимое звуковое своеобразие узбекских народных музыкальных инструментов. Лучшие исполнители и лауреаты конкурса получили право участвовать в первом региональном конкурсе музыкантов-исполнителей на народных инструментах республик Средней Азии и Казахстана, который пройдет в сентябре нынешнего года в Душанбе. Предстоит серьезное и ответственное соревнование между сильнейшими музыкальными исполнителями на дойре, кобызе, комузе и других народных инструментах Таджикистана, Туркменистана, Кыргызстана, Казахстана.

А. АДЫЛОВ,
заслуженный деятель искусств Узбекистана, профессор Ташгорконсерватории имени М. Ашрафи.

Соборъ св. Іосифа и Георгія.

Премьера рубрики «ВТ»

Архивариус

Говорят, будущее немыслимо без прошлого. Говорят, память потомков — это великий гумус, плодороднейшая почва, в которой произрастают великие дела сегодня и произрастут великие дела завтра. Говорят, людей, помнящих Ташкент до 1917 года, осталось совсем немного. Все так, и лучший рассказчик сегодня — это исторические документы, бесценные свидетели минувших дней.

Бывая ежегодно в Ленинграде (теперешнем Санкт-Петербурге), я как-то обратил внимание на некое сооружение, напоминающее подготовленную к старту ракету. Было это около трех лет назад. Перейдя Кировский мост, я увидел, что объект располагается прямо напротив Петропавловской крепости, то есть, по сути, в центре города. «Ракета» оказалась минаретом строящейся рядом мечети. Через год рядом начал подниматься еще один минарет, и по плану строителей мечеть начнет действовать уже в конце этого года.

Когда первое удивление прошло, я подумал: а ведь удивляться-то, собственно, нечему. Если в европейском городе строится мечеть, значит, здесь живут и мусульмане. А веротерпимость и дружелюбие к другой национальности есть основной признак культуры.

В книге А. Добромыслова «Ташкент в прошлом и настоящем», выпущенной в 1912 году, приводится такой факт. По личному указанию императора Александра III была отреставрирована мечеть Ходжи-Ахрар-Вали, на что казна отпустила 17 тысяч рублей — по тем временам сумма немалая. Торжественное открытие происходило 29 июня 1888 года при большом стечении народа, в присутствии генерал-губернатора Н. О. Розенбаха и других высших властей. Казий Мухитдин-ходжа произнес речь о терпимости в делах веры как христиан, так и мусульман.

Свою самую первую церковь православные построили в 1868 году во имя святых Иосифа и Георгия. В 1874 году церковь капитально перестроили, сложив из жженого кирпича и здание самого храма, и очень изящную колокольню. Строили тогда весьма качественно, и сооружение сохранилось до сегодняшних дней, если не считать срубленных трех ярусов колокольни после 1917 года. В этой церкви была школа на 400 учеников.

Ее знают все, стоит она в центре города. Но многие об этом даже не догадываются. Это бывший театр кукол, а в обезображенной колокольне едят пельмени ничего не подозревающие посетители.

22 июля 1871 года была произведена закладка Спасо-Преображенского собора. Строили его семнадцать лет. Современники признали его одним из красивейших православных храмов во всем государстве. Наиболее примечательным был дубовый иконостас, сделанный по рисункам академика М. Микешина. Около собора находилась колокольня высотой 33 метра. В праздничные дни горожан будили 10 колоколов. Вес самого большого составлял 561 пуд, или почти 9 тонн.

Там, где сейчас проходит Пушкинская улица, 24 апреля 1897 года был освящен храм Сергия Радонежского. Церковь имела пятиглавую композицию... Сохранившаяся до сего времени кладбищенская церковь-часовня во имя благоверного князя Александра Невского была построена на средства казны и частные пожертвования.

3 октября 1899 года была открыта церковь (кирха) на улице Жуковского.

Римско-католическая церковь с 1905 года проводила богослужения в доме польского общества на Саларе, напротив кадетского корпуса (ныне здание ТашГосМИ).

Всего в Ташкенте действовало более 30 православных храмов. Практически все они были уничтожены в 30-х годах большевиками — ненавистниками всех религий. Досталось и мечетям, и синагогам, и молельным домам.

И если мы сегодня говорим о незаслуженно забытых памятниках старины, почему бы не вернуть к жизни упомянутую выше церковь Иосифа и Георгия?

Е. ДАНИЛОВ.

ВЕЧЕРНИЙ КУРЬЕР

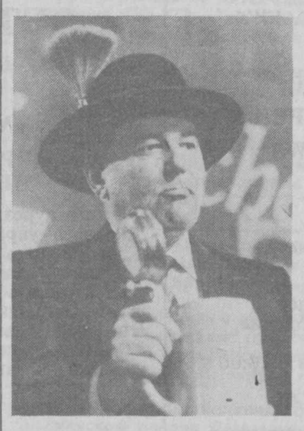

● Первую зарубежную поездку в качестве частного лица совершил экс-президент СССР М. С. Горбачев. Во время пребывания в Германии, где он имел множество интересных и разнообразных встреч, бывшему советскому руководителю был оказан весьма теплый прием.

На снимке из Мюнхена, сделанном на званом ужине: М. С. Горбачев с традиционными баварскими «атрибутами» — шляпой и пивной кружкой.

● ЧЕМ ЗЕЛЕНЕЕ ЧАЙ, ТЕМ КРЕПЧЕ ЗДОРОВЬЕ

Зеленый чай может оказаться действенным средством профилактики раковых заболеваний, заявили американские и японские исследователи на четвертом химическом конгрессе Северной Америки. Если верить их экспериментам, то подопытных мышей удавалось уберечь от развития опухолей в печени, на коже, в легких и в желудке, заставляя пить целебный настой. Не исключено, что подобное воздействие будут испытывать и люди.

Дело в том, что в зеленом чае содержатся так называемые антиоксиданты. Эти вещества уничтожают активные молекулы — свободные радикалы, которые поражают ДНК и, как правило, вызывают рак.

Чтобы зеленый чай оказывал защитное действие, его надо пить по 10 чашек в день. А именно так обильно и чаевничает большинство японцев, уверяют специалисты. И страдают от рака меньше американцев, которые предпочитают черный чай. Кстати, он тоже предохраняет от опухолей. Но для достижения эффекта обычный чай пришлось бы пить более 10 чашек в день. А это не так просто.

Особенно полезен зеленый чай курильщикам.

● ЕСЛИ У ВАС БЕССОННИЦА

«Сон — это чудо матери-природы, вкуснейшее из блюд в земном пиру». Но далеко не всякий умеет сохранить и сберечь его.

Как же восстановить нормальный, здоровый сон?

Самое главное — нужно научиться ложиться и вставать в одни и те же часы. Иначе нарушается биологический ритм и, как следствие, развивается бессонница. Лучше всего рано ложиться и рано вставать.

Особенно часто страдают бессонницей люди, занимающиеся постоянно умственным трудом. Многие из них нерационально перенапрягают силы, работают, будучи утомленными и даже переутомленными. При этом немало любителей искусственно «взбадривать» себя чаем или кофе повышенной концентрации. Но это избавляет от усталости лишь на время, тогда как физическое утомление не снимается.

Отсюда первый вывод: надо всегда стараться работать на свежую голову, никогда не перебарывать усталость, особенно сильную. Внемлите совету: не работайте в поздние часы, особенно ночью! Интенсивным умственным трудом следует заниматься после хорошего отдыха, нормального ночного сна. Ужинать рекомендуется не позже, чем за два часа до сна, причем пища должна быть легкой.

У некоторых людей возникает со временем навязчивая мысль, что, мол, как ни старайся, все равно не заснуть. И едва голова такого человека касается подушки, как злосчастные думы овладевают его вниманием и, конечно, мешают спать. Известный специалист по нервным болезням профессор Пьер Дюбуа верно подметил: «Не надо охотиться за сном, стоит только приняться за ловлю его, как он улетает быстрее птицы».

● КАК СКЛЕИТЬ РАЗБИТУЮ ФАРФОРОВУЮ ПОСУДУ

Проще всего — казеиновым клеем. Причем такой клей можно приготовить даже в домашних условиях. Небольшое количество творога разводят примерно таким же объемом нашатырного спирта до образования студнеобразной массы. Тщательно очистив сколы, смазывают их приготовленным составом и крепко сжимают остатки вместе. Ускоряет и упрочняет склеивание мелкий порошок гашеной извести, если его насыпать через сито на уже смазанные казеиновым клеем края и тут же сильно прижать их друг к другу.

Чтобы надежно зафиксировать склеиваемые части, на время высыхания клея лучше скрепить детали клейкой лентой или изолентой, а края защемить бельевыми прищепками.

Таким способом можно собрать даже вещь, разбитую на много кусков. Чтобы, когда клей уже приготовлен, действовать быстро, надо заранее пронумеровать осколки фломастером, поставив вблизи краев соединяемых сколов метки А-А, Б-Б, В-В и т. д. Во время подготовки к склейке не касайтесь сколов пальцами, иначе незаметные следы жира будут препятствовать склеиванию.

Но надо иметь в виду, что склеенная посуда не может долго стоять наполненная водой: клей от этого постепенно растворяется. Лучше воздержаться ставить живые цветы в склеенную вазу.

● СОВЕТЫ ЭКСТРАСЕНСА

1. Если вас мучают головные боли, положите ладонь левой руки на затылок, а ладонь правой — на солнечное сплетение. Закройте глаза и посидите так минут 10—15.

2. При ангине надо ладонь правой руки прижать к горлу, а ладонь левой положить на затылок.

Делать это несколько дней подряд по 15—20 минут.

3. При насморке ладонь левой руки кладите на нос и лоб, а ладонь правой — на солнечное сплетение. Минут через 15 насморк у вас пройдет.

● ВЕСЕЛЫЙ ВЕТЕР

Двое сослуживцев разговаривали в коридоре, когда мимо них прошла новая машинистка — молодая и красивая девушка. Проводив ее взглядом, один сказал:

— Ого, вот это красотка!

— Пятеро детей, — спокойно сказал другой.

— У нее? Не может быть!

— У тебя!

* * *

Рассерженный посетитель в ресторане:

— Неужели вы думаете, что я буду есть такую дрянь! Позовите директора!

Официант:

— Это бесполезно, он тоже не будет ее есть.

* * *

Не оставляй на завтра то, что ты оставил на сегодня.

* * *

Если правда, что время — деньги, то сколько расточителей на свете!

* * *

Детей делят на две категории: плохо воспитанные и наши.

* * *

Находчивая женщина своей подруге:

— Знаешь, что я придумала? Я побрила свою шубу. И получилось замшевое пальто!

* * *

— Что подарить жене к десятилетию нашей свадьбы? Хочется ее обрадовать, но цены...

— Напиши ей анонимное любовное послание.

* * *

— Если бы не ты, — вздохнула жена, — мы были бы идеальной парой.

● О РАЗВОДЕ

Говорят, в разных странах любовь разная. Женятся по своим обрядам. Целуются носами. Зато разводятся почти везде одинаково.

● Представляете, в Древнем Китае надоевшую жену можно было выгнать из дома только за то, что она насплетничала соседке, сказала грубое слово или не выстирала рубашку?!

● В Турции ей достаточно было приоткрыть лицо перед незнакомым мужчиной, чтобы быть изгнанной мужем.

● Даже сейчас в Японии повод для развода... некрасивая поза жены во сне.

● В СССР разводились в суде. Но потом шли домой, и все начиналось сначала. Жильё-то не разведешь.

Интересно, как будет влюбленным в СНГ?

(По материалам печати и информационных агентств).

В КОНЦЕ НЕДЕЛИ

Юмореска

Розыгрыш

Сатурналий Эспендеев, еще очень молодой человек без определенных занятий (то ли брокер, то ли спикер), прогуливался по родному городу в поисках впечатлений. В активе он имел весеннее лирическое настроение, в пассиве — опасение, что крупные тучки на небе могли враз это настроение испортить. В такой раздвоенности чувств он дошел до большой лужи. В центре ее стоял босой мальчик лет 12-ти.

— Ты чего туда забрался, пацан? Самовыражаешься? — пренебрежительно спросил Эспендеев, разглядывая мутную водицу, отражавшую конопатую рожицу подростка.

— Да вот, исследую, дяденька, влияние солнечной активности на изменение температуры воды. С привлечением человеческих конечностей, — ответил тот, погружая в лужу градусник.

— А без конечностей нельзя?

— Эффект не тот получится, и результат неадекватен прилагаемым усилиям, — заявил юный естествоиспытатель, стоя, как аист, на одной ноге.

— Помог бы, дядь, а? Мне уйти надо на пару минут, а эксперимент прерывать нельзя...

— И что дальше, умник? Предлагаешь в воду залезть? Знаешь, что говорил в таких случаях Эйнштейн?

— Вот так всегда. Со всех сторон кричат о необходимости помогать подрастающему поколению, а как до дела доходит, начинают на ученых ссылаться, — мальчик прочертил по воде широкий круг ногой и испытывающе посмотрел чистыми глазами в глаза Эспендееву.

Сатурналий, раздумывая, что и как он кричал по поводу шустрого подрастающего поколения, стал, удивляясь самому себе, снимать туфли.

— А мы вас в почетные члены нашего кружка примем и, если новый закон откроем, вашим именем назовем, — засуетился исследователь, проводя его в центр лужи. — Знаете, чтобы эффект от эксперимента был максимальным, нужно задействовать все четыре конечности, — вкрадчиво продолжил конопатый кружковец, передавая из рук в руки градусник.

— Давай быстрей, туда и обратно. Мне через час в театре нужно быть. Понял?

Пацан, мотнув головой, умчался. Прошло десять минут, двадцать. Он не появлялся. Зато появился другой «кружковец» и, изобразив на лице гаденькую улыбку, стал канючить:

— Дядь, а дядь. Тут недалеко в коммерческом магазине сушеных тараканов принимают в обмен на импортные сигареты. Я вам мешочек для тараканов принес. Сигареткой за это угостите?

Эспендеев шикнул на наглеца, и тот исчез, но подкатил еще один и, бросая в лужу навесом мелкие камешки, предложил:

— Вы тут стоите, а за углом добровольцев набирают в Антарктиду — лед теплом тела растапливать, а то пресной воды не хватает...

Сатурналий брызнул, далеко сводя ногу, на него водой из лужи, думая: «Вконец оборзело подрастающее поколение», машинально сунул в исследуемую жидкость градусник и вдруг ошеломленно хлопнул себя по лбу: «Надули пацаны! Так глупо вляпался. Ну ладно, исследователи, держите дырку от бублика...»

— Я-то ладно, — обратился он к отошедшему на безопасное расстояние пацану. — А ты чего здесь торчишь? Не слышал, что только сегодня посреди озера в Центральном парке всплывает подводная лодка, и всем желающим разрешают на ней поплавать?

Шутника как ветром сдуло, а через минуту в сторону парка резво промчалась команда пацанов, среди которых был и обладатель градусника.

«Кого дурить надумали, щеглы. Жизни не знаете», — злорадствовал Сатурналий, выбираясь из лужи.

Вечером, просматривая газеты, в сводке последних новостей он прочитал, что в Центральном парке состоялось всплытие подводной лодки. Сообщалось, что на ее борту в числе прочих побывали члены кружка имени А. Эйнштейна.

С. ЛЕВАКИН.

Встречи для вас

Алексей Наседкин

Прошло почти 30 лет с той поры, когда состоялся артистический дебют Алексея Наседкина. Чрезвычайная одаренность тогда еще юного музыканта не вызывала сомнений. И время — как самый объективный из судей — доказало, что он достойно выдержал бремя нахлынувшей славы, заняв ведущее место в шеренге известных пианистов. Недавние концерты, с успехом прошедшие в Ташкенте, еще раз подтвердили лучшие черты его исполнительского почерка — артистичность, внутреннее изящество и благородство.

Сегодня народный артист России профессор А. А. Наседкин — гость нашей редакции.

— Алексей Аркадьевич, два вечера вы выступали в концертном зале «Бахор»: в первый прекрасно сыграли фортепианный концерт Бетховена с оркестром под управлением народного артиста Узбекистана З. Хакназарова, во второй (это был сольный концерт) фигурировали имена Шопена и Скрябина. И хотя музыка этих композиторов столь же притягательна для гастролирующих артистов, сколь и непроста для большинства из них и требует от исполнителя особого душевного склада, поэтического мироощущения, жизненного опыта, вы все-таки посвятили каждому из них почти по отделению. Согласитесь, не каждому дано одинаково хорошо играть этих авторов. Мне импонирует ваша манера исполнения шопеновских и скрябинских пьес...

— Спасибо. Как-то в журнале «Советская музыка» написали, что я чувствую себя в родной стихии там, где царят размышление, созерцание, погружение в себя, философская лирика, эпика, звукоизобразительность. В иных же поэтических мирах мне сложнее. И в качестве примера акцент сделан на Шопене и Скрябине.

— Не могу с этим согласиться. И считаю, не случайно, а закономерно вам недавно присудили специальную премию Международной ассоциации экологии культуры к 120-летию со дня рождения А. Скрябина. Кстати, на страницах той же «Советской музыки» отметили, что вы как-то выступили с двенадцатью маленькими прелюдиями Баха, доставив большую художественную радость аудитории. Автор статьи посетовал, что Наседкин лишь эпизодически обращается к Баху, к другим старым мастерам, что вы имеете все основания стать по-настоящему интересным истолкователем их музыки.

— Я действительно мало играю старинной музыки. Это не принцип. Сразу все охватить невозможно. Баха я люблю. Часто играю его дома. А вот на публике мне трудно эмоционально с ним раскрепоститься, вызвать себя на откровенность. Хотя надеюсь еще его поиграть.

— В 1967 году на международном конкурсе в Вене вы получили первую премию за лучшее исполнение музыки XX века. К сожалению, в своих концертных программах вы не ставите весомого акцента на сочинения авторов наших дней. Казалось бы, кому, как не вам — пишущему музыканту, повышать удельный вес современности в собственном репертуаре!

— Из советских композиторов я охотно играл пьесы Р. Щедрина. Исполнял сочинения Г. Галынина, Ан. Александрова, А. Баланчивадзе, Н. Ракова, В. Овчинникова; из западных — А. Берга, О. Мессиана. Словом, современную музыку я понимаю и люблю.

Читателям «Вечернего Ташкента» с самыми наилучшими пожеланиями 28.03.92.

Но, окончив в 1969 году Московскую консерваторию, и как композитор, я предпочитаю исполнять собственные сочинения.

— Я думаю, взаимосвязь двух специальностей положительно влияет на вашу игру: своими артистическими достоинствами Наседкин-исполнитель обязан Наседкину-композитору.

— Бесспорно. Знания «кухни» творческой лаборатории созидания музыки оказывают мне, исполнителю, благотворные услуги.

— Вы начали писать музыку будучи студентом фортепианного факультета!

— Тяга к композиции у меня с детства. В возрасте десяти лет я уже был автором трех опер и двух балетов. Естественно, это были ребяческие опусы... В консерваторию же я поступил на фортепианный факультет, по окончании которого был зачислен сразу на третий курс композиторского отделения.

— Какой жанр, как композитор, вы предпочитаете!

— Камерный. Я пишу инструментальные сонаты, пьесы для фортепиано, в настоящее время работаю над фортепианным концертом. Есть в моем творческом багаже и симфонические произведения, но их немного, так как это связано с трудностями организационного характера. Мечтаю создать сонаты для всех инструментов симфонического оркестра.

— Вы сказали, что, пополняя репертуар современной музыки, предпочитаете играть собственные сочинения. А другим музыкантам доверяете их исполнять!

— Конечно. Ряд инструментальных сонат в дуэте со мной играли А. Любимов, Н. Гутман, М. Толпыго, Р. Габдулин, С. Красавин.

— Алексей Аркадьевич, были ли в вашем репертуаре произведения, посвященные вам!

— Да. Например, Концерт для фортепиано и струнного оркестра Н. Ракова.

— Вы — лауреат нескольких международных конкурсов. Как вы считаете, они повлияли в какой-то степени на ваше художественное развитие, на ваши стилистические принципы!

— Я не сторонник конкурсных баталий. Участвовал в них лишь потому, что говорили: «Надо!». К каждому из них усиленно готовился, подолгу и кропотливо работал за инструментом, что, естественно, и заставляло меня идти вперед. А в творческом отношении конкурсы дали мне не слишком много.

И. ГУЛЬЗАРОВА.

А если улыбнуться?..

Если у вас все валится из рук, преследуют неудачи и плохое настроение, вы сможете победить все эти невзгоды с помощью... улыбки.

Найдите время в течение дня и посидите несколько минут с закрытыми глазами, стараясь ни о чем не думать. Одно условие: при этом на вашем лице должна быть улыбка. Если вам удастся продержать ее в течение пяти минут, вы сами убедитесь, как значительно улучшится ваше состояние, отступит стресс. А если вы не поленитесь повторять эту небольшую процедуру в течение недели, то эффект будет необыкновенный: вы на все вокруг станете смотреть совершенно другими глазами.

Знаете ли вы Ташкент?

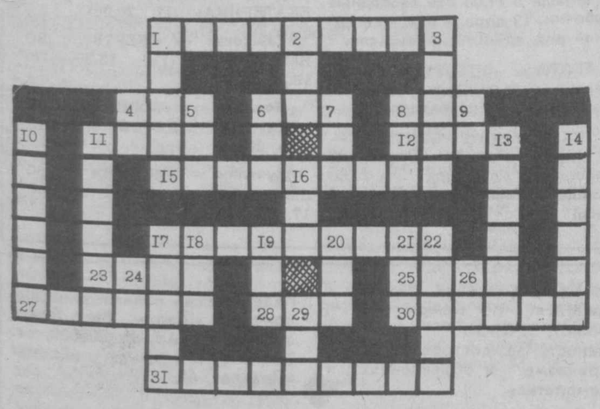

Кроссворд № 14

ПО ГОРИЗОНТАЛИ: 1. Медресе, историко-архитектурный памятник XVI века в Ташкенте. 4. Крупный попугай. 6. Законченная часть драматического произведения, спектакля. 8. Река в Тульской области. 11. Горная долина корытообразной формы, образованная деятельностью ледника. 12. Двустишие. 15. Кинотеатр в Ташкенте. 17. Городские ворота Ташкента в XIX веке. 23. Учебное занятие по какому-либо предмету. 25. Повреждение ткани тела огнем. 27. Игра-загадка. 28. Древнее название реки Урал. 30. Город на Волге. 31. Русский советский востоковед, тюрколог, автор трудов «Страницы истории Ташкента за последнее столетие». «Ташкентские махалля мауза».

ПО ВЕРТИКАЛИ: 1. Часть ударного механизма в ручном огнестрельном оружии. 2. Травянистое овощное растение. 3. Великий польский композитор и пианист. 4. Мера земельной площади в метрической системе. 5. Гигантская жаба. 6. Город в Челябинской области. 7. Река в Монголии. 8. Река в Казахстане. 9. Левый приток реки Уфы. 10. Сорт винограда без косточек. 11. Струнный музыкальный инструмент. 13. Четырехколесная повозка. 14. Русский архитектор, один из авторов проекта здания гостиницы «Узбекистан» в Ташкенте. 16. Певческий коллектив. 17. Город древней Палестины, который, по библейскому преданию, был уничтожен землетрясением и огненным дождем за грехи жителей. 18. Вежливое обращение к старшему мужчине. 19. Повесть И. С. Тургенева. 20. Повар на судне. 21. Клюв птицы. 22. Мечеть, историко-архитектурный памятник в Ташкенте. 24. Древнее название Волги. 26. Единица измерения электрического тока. 29. Река в Казахстане.

Составил В. ТЮРИКОВ.

ОТВЕТЫ НА КРОССВОРД №12

ПО ГОРИЗОНТАЛИ: 1. Скорняков. 6. Парк. 7. Роик. 9. Роба. 11. Кан. 13. Горе. 15. Архангельский. 16. Абак. 18. Ива. 20. Шлак. 21. Иорк. 22. Шаши. 23. Карасарай.

ПО ВЕРТИКАЛИ: 2. Кукла. 3. Рынок. 4. Ядрин. 5. Овраг. 6. Парваначи. 8. Кленицкий. 10. Бухта. 12. Агеев. 14. Оскол. 17. Кунча. 18. «Искра». 19. Агава. 20. Шашка.

Редактор Э. М. ЭРНАЗАРОВ.

РЕКЛАМА ОБЪЯВЛЕНИЯ

ЭТМО «РИТМ»

ПРИГЛАШАЕТ

ВЫПУСКНИЦ ШКОЛ, А ТАКЖЕ ВСЕХ МИЛОВИДНЫХ И МОЛОДЫХ ЖЕНЩИН

НА КУРСЫ СЕКРЕТАРЕЙ-РЕФЕРЕНТОВ ДЛЯ СП, МП и др.

В ПРОГРАММЕ:

— английский язык,
— делопроизводство,
— основы бухгалтерского учета,
— шейпинг,
— имидж,
— современный модный танец,
— психотехника делового общения,
— машинопись.

Контрольный сбор **12 апреля** в 16.00 в кабинете № 112.

Телефон для справок 96-77-92.

Если у вас сложился комплекс по отношению к английскому языку, если у вас есть проблемы, как его быстро изучить,

ФРУНЗЕНСКАЯ РАЙОННАЯ ОРГАНИЗАЦИЯ ОБЩЕСТВА «БИЛИМ» («Знание»)

готова открыть вам профессиональные секреты.

НИКАКОЙ ПИСАНИНЫ!

100% УЧЕБНОГО ВРЕМЕНИ — РАЗГОВОРНАЯ ПРАКТИКА.

Обеспечиваем самой эффективной литературой, фонограммами.

Ваш успех — в наших руках.

Контактный телефон 55-28-13.

ВНИМАНИЮ РОДИТЕЛЕЙ!

В специальные группы приглашаются дети в возрасте 5—10 лет.

ДОМ ЗНАНИЙ
(ул. Кирова, 24)

ШКОЛА БИЗНЕСА

ОБЪЯВЛЯЕТ

ОЧЕРЕДНОЙ НАБОР на факультет

«МАРКЕТИНГ И ПРАКТИЧЕСКИЙ МЕНЕДЖМЕНТ».

Цель курса — овладение практикой рыночного управления предприятиями малого бизнеса (малые и совместные предприятия, кооперативы, корпорации, акционерные общества и др.).

Окончившие курс пользуются правом на бесплатные консультации.

Срок обучения — 2 недели.

Начало занятий — **20 апреля.**

Телефоны: 56-69-84, 56-47-78, 56-86-79 (кабинет № 7).

К СВЕДЕНИЮ ПАССАЖИРОВ!

В связи с производством работ по прокладке канализационной трассы и частичным закрытием движения автотранспорта

с 14 АПРЕЛЯ по 30 ИЮНЯ

по ул. Гвардии полковника Ходжаева движение автобусных маршрутов № 97 и маршрутного такси № 8 организуется в одном направлении: от ул. Гвардии полковника Ходжаева по ул. Киевской, Хабибы Юсуповой, Гвардии полковника Ходжаева, далее по маршрутам. В обратном направлении движение автобусных маршрутов и маршрутного такси остается без изменения.

Управление по координации работ и развитию всех видов городского пассажирского транспорта Ташгорисполкома.

Телефоны для справок: 34-82-87, 96-22-90.

ВНИМАНИЮ РУКОВОДИТЕЛЕЙ ВРЕМЕННЫХ ТРУДОВЫХ КОЛЛЕКТИВОВ, НАУЧНЫХ ЛАБОРАТОРИЙ И ПРОЕКТНЫХ ОРГАНИЗАЦИЙ!

ВАМ ЭТО — ВЫГОДНО!

Только у нас вы можете извлечь максимальную прибыль от вложенного вами труда, затратив при этом минимум времени на оформление договорной документации и получение вознаграждения.

НПО «СЕВИНЧ»
детского фонда Республики Узбекистан
ПРЕДЛАГАЕТ ПОСРЕДНИЧЕСКИЕ (внепоисковые) УСЛУГИ С ОПЛАТОЙ 75% ОТ ОБЪЕМА РАБОТ.

Обратитесь к нам, и вы убедитесь сами, что каждый из тысячи наших клиентов для нас единственный.

Контактный телефон 68-97-70 (с 9 до 17.00).

Адрес: ул. Султонали Машхадий, 92 — бывшая ул. Ново-Ульяновская (автобусы: 21, 30, 71; трамвай 13).

ОДИН ЗВОНОК — И СОХРАННОСТЬ ВАШЕГО АВТОМОБИЛЯ ГАРАНТИРОВАНА!

Телефоны: 58-92-07, 57-48-53.

ПРОМЫШЛЕННЫЙ КООПЕРАТИВ «АЗИЯ» РЕАЛИЗУЕТ И УСТАНАВЛИВАЕТ

с выездом на дом

устройства тревожной сигнализации для автомобилей

«Барс» и «Шер-Хан».

Ждем ваших заявок.

К СВЕДЕНИЮ ГРАЖДАН, ПОЛЬЗУЮЩИХСЯ ГАЗОВЫМИ ПРИБОРАМИ С ОТВОДОМ ПРОДУКТОВ СГОРАНИЯ В ДЫМОХОД И ПРОЖИВАЮЩИХ В ДОМАХ НА ПРАВАХ ЛИЧНОЙ СОБСТВЕННОСТИ!

ГОРОДСКОЕ УПРАВЛЕНИЕ «ТАШГАЗ» СТАВИТ В ИЗВЕСТНОСТЬ,

что в связи с подготовкой к отопительному сезону 1992-93 г.г. производится массовое обследование дымоходов и вентканалов, газовых приборов печниками-трубочистами ТашгорДПО в плановом порядке порайонно:

в Ленинском, Октябрьском, А.-Икрамовском, Куйбышевском, Чиланзарском районах, а также работниками ХРУ «Стройрембыт» — в Фрунзенском, Хамзинском, С.-Рахимовском, Сергелийском, Бектемирском районах. Кировский район об. следует РСУ при ПЖЭО Кировского района.

По вопросам проверки, профилактики и ремонта дымоходов следует обращаться в райгазы по месту жительства, а также в ТашгорДПО — г. Ташкент, ул. Красновосточная, 114; ХРУ «Стройрембыт» — г. Ташкент, ул. Алиева, 72; РСУ при ПЖЭО Кировского района — ул. Боксерская, 1.

Работники, занимающиеся проверкой дымоходов, вентканалов, должны иметь при себе удостоверение личности установленного образца. При истечении срока действия удостоверение считать недействительным.

Ответственность за представление актов на пригодность дымоходов в райгазы — до 15 октября 1992 года, согласно пункту 1.13 «Правил безопасности в газовом хозяйстве», несут в домах местных Советов — ЖЭК, в ведомственных домах — коменданты, а в домах личного владения — владельцы.

При непредставлении актов в указанный срок управление «Ташгаз» оставляет за собой право отключать от газоснабжения прибор с отводом продуктов сгорания, на который отсутствует акт на пригодность дымохода.

Министерство народного образования Республики Узбекистан

ВЫСШЕЕ ПРОФЕССИОНАЛЬНОЕ УЧИЛИЩЕ им. Х. З. КАЛАНОВА г. Ташкента

ВСЕМ, КТО ЖЕЛАЕТ ПОЛУЧИТЬ ПРОФЕССИИ В ОБЛАСТИ НОВЫХ ИНФОРМАЦИОННЫХ ТЕХНОЛОГИЙ (НИТ) И ДОКУМЕНТАЦИОННОГО ОБЕСПЕЧЕНИЯ УПРАВЛЕНИЯ (ДОУ),

УЧИЛИЩЕ ПРЕДЛАГАЕТ

новые формы педагогической технологии, новую систему обучения (интегральные и многоуровневые учебные планы, выбор предметов индивидуального учебного плана, предметное тестирование, психолого-педагогическая диагностика и т. д).

Главным принципом ВПУ является система непрерывного профессионального образования. Каждый год обучения — это полученная профессия и возможность уйти на производство для приложения своих знаний и сил в народном хозяйстве. Каждый год — это участие в конкурсе следующего этапа обучения.

Училище дает возможность своим учащимся и студентам получить несколько специальностей от рабочей до инженерной квалификации в области НИТ и ДОУ.

Сроки обучения от 1 года до 6 лет.

На учебу принимаются лица, окончившие 9 и 11 классов средней школы, с пропиской в городе Ташкенте. Обучение — на узбекском и русском языках.

Конкурсный отбор в ВПУ проводится в 3 этапа:

1-й этап — **12, 13, 14 августа** — предметное тестирование для: НИТ — математика на ПЭВМ, ДОУ — диктант.

2-й этап — **15, 16, 17 августа** — логическое тестирование на ПЭВМ.

3-й этап — **18, 19, 20, 21 августа** — психолого-педагогическое тестирование.

Консультации проводятся с **1 по 10 августа.**

Критерием для зачисления в училище является рейтинг, набранный по итогам всех этапов отбора.

Документы принимаются **до 10 августа.**

Наш адрес: 700084, г. Ташкент, ул. Хуршида, 45 (автобусы: 10 «э», 85 «э», 44, 56, 88, остановка «Институт им. Семашко»).

Телефоны для справок: 34-24-18, 34-55-73.

ШКОЛА-МАГАЗИН «ЕШЛИК»

Главного управления торговли Ташгорисполкома

ПРОВОДИТ ОЧЕРЕДНОЙ НАБОР

НА 4-МЕСЯЧНЫЕ **ПЛАТНЫЕ КУРСЫ**

по подготовке ПРОДАВЦОВ ПРОДТОВАРОВ III категории со знанием кассового аппарата.

Принимается без экзаменов молодежь в возрасте до 30 лет с 9—11-классным образованием.

Окончившим обучение предоставляется возможность на льготных условиях поступить на заочное отделение Ташкентского техникума торговли.

Обучение проводится на узбекском и русском языках.

Наш адрес: г. Ташкент, ул. Кафанова, 65 (трамваи: 1, 2, 5, 8, 9, 10, 24, 26, остановка «Госпитальный рынок»).

УТЕРЯННУЮ

печать профсоюзной организации Акмал-Икрамовского районного отдела народного образования

СЧИТАТЬ НЕДЕЙСТВИТЕЛЬНОЙ.

ВЕЛИКОЛЕПНЫЕ ПЕЧАТИ И ШТАМПЫ

ВРЕМЯ ИСПОЛНЕНИЯ 24 ЧАСА ДОБРО ПОЖАЛОВАТЬ!

долговечно
качественно
на любом языке
любой сложности
оснастка на выбор
юридически законно

ТАШКЕНТ

"ФАЙЗ Лтд."
700003 Ташкент
ул. Байнал-Минал-2

Контакты по телефону:
45 45 56
45 43 56

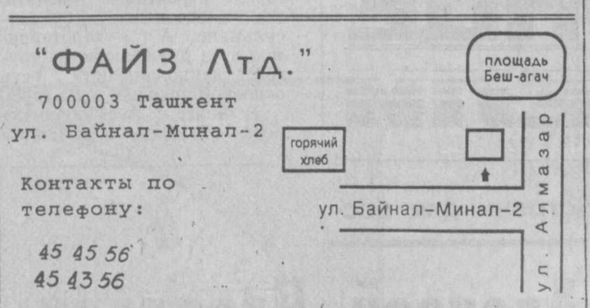

ВНИМАНИЕ!

В связи с производством ремонтно-профилактических работ на водоводах и водопроводных сетях, а также в связи с подготовкой к работе в весенне-летний период 1992 года

ТРЕСТ «ВОДОКАНАЛ»

ИЗВЕЩАЕТ АБОНЕНТОВ ГОРВОДОПРОВОДА ОБ ОТСУТСТВИИ ХОЛОДНОЙ ВОДЫ И ПОНИЖЕНИИ ДАВЛЕНИЯ НА ВОДОПРОВОДНЫХ СЕТЯХ:

14 апреля с 9.00 до 9.00 15 апреля

понижение давления воды — Кировский, Куйбышевский, Ленинский, Фрунзенский районы.

14 апреля с 9.00 до 20.00 15 апреля

отсутствие воды — Кировский район: махалля Карла Маркса-1, 2, ул. Энгельса, дома №№ 115, 117, ул. Шахристанская от улицы Энгельса до А. Даниша.

15 апреля с 9.00 до 9.00 16 апреля

понижение давления воды — Ленинский, Чиланзарский, Фрунзенский районы — общее понижение, Акмал-Икрамовский район — частично.

Отсутствие воды — Ленинский район: массивы Кафанова, Ц-7, 50 лет УзССР, ул. Лахути и предприятия в этом районе.

Фрунзенский район: массив Баранова, улицы Глинки, А. Авлони, Танкистов, Б. Бабаева, дом 155, ул. Ш. Руставели, дома №№ 30, 32, 34, 35, ул. Бабура, дома №№ 7, 9, 11, 13, 15, 17, 21.

В места отсутствия воды будут направляться автоводовозы

Телефоны для справок: 33-15-95, 33-75-95, 56-60-06.

СОВМЕСТНОЕ УЗБЕКСКО-ТУРЕЦКОЕ ПРЕДПРИЯТИЕ «ТУРКЕСТАН ИНТЕРНЭЙШНЛ»

приглашает

ДЛЯ РАБОТЫ НА ДОМУ

КВАЛИФИЦИРОВАННЫХ ВЯЗАЛЬЩИЦ

на ручных машинах «НЕВА-4-1» с предоставлением оборудования и сырья.

Оплата труда — сдельная.

С предложениями обращаться по телефону 48-18-39. Адрес: г. Ташкент, ул. Батумская, 14.

Совместное узбекско-турецкое предприятие «Туркестан Интернэйшнл».

Главное управление народного образования г. Ташкента

ПРОФЕССИОНАЛЬНО-ТЕХНИЧЕСКОЕ УЧИЛИЩЕ № 48 НА БАЗЕ ОРДЕНА ТРУДОВОГО КРАСНОГО ЗНАМЕНИ ТАШКЕНТСКОГО ШВЕЙНОГО ПРОИЗВОДСТВЕННОГО ОБЪЕДИНЕНИЯ «КРАСНАЯ ЗАРЯ»

приглашает учиться

выпускников 9—11-х классов, желающих стать отличными мастерами по пошиву верхней женской, мужской и детской одежды, получить специальности ЗАКРОЙЩИК, ПОРТНОЙ, ШВЕЯ.

Окончившие 9 классов обучаются в течение 3-х лет, получают квалификацию по двум смежным профессиям—«швея» и **«портной индивидуального пошива».**

Желающие получить одновременно полное среднее образование в течение 2-х лет зачисляются в экспериментальные группы на основе тестирования.

В течение всего периода обучения училище берет на себя социальное обеспечение учащихся одеждой, питанием и ежемесячной стипендией 40 рублей.

Окончившие 11 классов обучаются 8 месяцев, получают квалификацию по двум смежным профессиям—«закройщик» и «швея», им ежемесячно выплачивают стипендию от 80 до 120 рублей.

Все учащиеся в период прохождения производственной практики получают 100% заработной платы. Время обучения засчитывается в трудовой стаж, по окончании училища направляются на работу на базовое предприятие—ТПШО «Красная заря».

Выпускники, окончившие училище с отличием, получают направления для поступления в вузы и техникумы.

При поступлении необходимы документы: заявление на имя директора, паспорт или свидетельство о рождении, свидетельство об образовании, справки: с места работы родителей, с места жительства, медицинская справка, 4 фотокарточки (3×4 см).

Адрес училища: г. Ташкент, п/о 61, ул. Чехова, 5«а» (трамваи: 1, 2, 5, 24, 9, 8, 26; троллейбусы: 1, 5, 8, 17, 10, 20; автобусы: 2, 3, 60, 71, 80, 98, остановка «Объединение «Красная заря»).

ТАШКЕНТСКИЙ ЭЛЕКТРОТЕХНИЧЕСКИЙ ИНСТИТУТ СВЯЗИ

объявляет прием

НА ПЛАТНЫЕ ОДНОМЕСЯЧНЫЕ ПОДГОТОВИТЕЛЬНЫЕ КУРСЫ

для поступления на очное и заочное отделения ТЭИС.

Занятия будут проводиться на узбекском и русском языках по 3 пары в день. Начало занятий — **1 июля.**

Изучаемые предметы: математика, физика, информатика, узбекский и русский языки.

Плата за весь период обучения — 325 рублей.

Наш адрес: г. Ташкент, ул. Энгельса, 108, комната 226 (остановка транспорта «Парк «Победа»).

КООПЕРАТИВ «ПЕГАС» при ШПЭТ Ленинского райисполкома

ЛИКВИДИРУЕТСЯ.

Претензии принимаются в течение месяца со дня опубликования объявления.

Адрес: ул. Чехова, 42.

Кооператив «Пегас».

КООПЕРАТИВ «ВОСТОК-10» при Куйбышевском райисполкоме

ЛИКВИДИРУЕТСЯ.

Претензии принимаются в течение месяца со дня опубликования объявления.

Адрес: Ташкент, ул. Демократическая, 42. Телефон 62-99-79.

Кооператив «Восток-10».

Узбекское рекламное агентство «Сарбон» А/О «Союзреклама».

Министерство народного образования Республики Узбекистан
Центральный совет профсоюза предпринимателей Узбекистана

РЕСПУБЛИКАНСКИЙ УЧЕБНО-ПРОИЗВОДСТВЕННЫЙ ЦЕНТР

ОБЪЯВЛЯЕТ ПРИЕМ УЧАЩИХСЯ

для текстильной и швейной промышленности: ПРЯДИЛЬЩИЦ, ТКАЧИХ И ШВЕЙ для государственных, кооперативных, арендных, совместных и других коммерческих предприятий.

В центр принимаются девушки без ограничений в возрасте.

Принятые с образованием 11 классов обучаются 1 год, обеспечиваются стипендией от 175 до 220 руб. в месяц, а в период производственного обучения получают заработную плату от 300 до 1.500 рублей.

Окончившие центр с отличием, а также успешно по всем предметам направляются для поступления на льготных условиях в следующие учебные заведения:

Ташкентский институт текстильной и легкой промышленности.

Ташкентский политехнический институт.

Ташкентский институт народного хозяйства.

Ташкентский государственный педагогический институт.

Ташполитехникум.

Зачисленные на учебу с 11-классным образованием одновременно по направлению РУПЦа могут обучаться на вечерних факультетах вышеуказанных заведений.

Время обучения в центре засчитывается в трудовой стаж. Приезжим предоставляются благоустроенное общежитие и прописка.

В РУПЦ принимаются на обучение лица из числа проживающих в городе Ташкенте и близлежащих районов для последующей работы в кооперативных, арендных, совместных и других коммерческих организациях и предприятиях по специальности: **конструктор-модельер с углубленным овладением моделирования, кроя и изготовления одежды.** Срок обучения — 10 месяцев, а также **специалистов по художественной машинной вышивке.** Срок обучения — 6 месяцев.

Поступающие представляют документы: заявление на имя генерального директора РУПЦ, свидетельство о рождении, паспорт, аттестат об образовании (свидетельство о неполном среднем образовании), справку с места жительства, 6 фотокарточек (3х4 см), медицинскую справку.

Адрес РУПЦ: 700031, г. Ташкент, ул. Миракилова, 68 (между Ташкентским пединститутом и ул. Ш. Руставели; трамваи: 9, 7, 11, 24, 28; троллейбусы: 13, 16; автобусы: 38, 58, 67, остановка «Парк им. Бабура» (бывший им. Кирова).

Телефоны: 55-78-28, 55-78-30, 55-78-32.

ФАКУЛЬТЕТ МЕЖДУНАРОДНЫХ ОТНОШЕНИЙ ТАШКЕНТСКОГО ГОСУДАРСТВЕННОГО ЭКОНОМИЧЕСКОГО УНИВЕРСИТЕТА СОВМЕСТНО С ДИПЛОМАТИЧЕСКОЙ АКАДЕМИЕЙ МИД РФ

ОТКРЫВАЕТ

2-МЕСЯЧНЫЕ УСКОРЕННЫЕ КУРСЫ ПО ПОДГОТОВКЕ ДИПЛОМАТИЧЕСКИХ КАДРОВ.

В ПРОГРАММЕ УЧЕБНЫХ ЗАНЯТИЙ:

— **дипломатическая и консульская служба;**
— **дипломатическое и консульское право,**
— **дипломатический протокол и дипломатическая практика,**
— **технология двусторонних и многосторонних дипломатических переговоров,**
— **планирование и организация дипломатической деятельности,**
— **протокольные формулы, язык дипломатических документов, составление договоров,**
— **основы информатики и вычислительной техники в дипломатической практике.**

После окончания учебы выдается сертификат дипакадемии.

Занятия начинаются с **21 апреля.**

На курсы зачисляются слушатели как с направлением организаций с оплатой по безналичному расчету, так и отдельные желающие за наличную оплату.

Обращаться по адресу: ТГЭУ, ул. Узбекистанская, 49, комната 7, этаж 12.

Телефон 45-43-97.

ТУРИСТИЧЕСКАЯ ФИРМА «ЭЛ НУР»

ПРИГЛАШАЕТ

на любой вкус

В УВЛЕКАТЕЛЬНОЕ ПУТЕШЕСТВИЕ

с посещением магазинов и базаров, с приобретением товаров по минимальным ценам

(в апреле, мае, июне):

Китай — самолетом (Урумчи) — 5 дней.
Китай — автобусом (Кошгар) — 3 дня.
Венгрия — поездом из Москвы — 4 дня.
Турция через Румынию — 4 дня.
Польша (в мае).

Справки по телефону 56-28-50.

Наш адрес: г. Ташкент, площадь Саперная, 2, гостиница «Россия» (1-й этаж, около парикмахерской).

БИККС

Если у вас хороший вкус, достаточно средств и ваш офис, служебное помещение требуют ремонта,- вы наш клиент!

За вполне доступную цену Ассоциация "БИККС" обеспечит вам комфорт и неповторимость интерьера.

Только в "БИККСе" - полный комплект декоративных отделочных элементов в комплексе, с доставкой и монтажом:

подвесные потолки из алюминия золотистых и белых тонов;

настенные панели, разнообразные по цвету, размерам и стилям, сходные только в одном - высоком качестве и доступности цен;

импортное ковровое покрытие типа "ковралан" и покрытие для пола;

оригинальные светильники, вносящие в ансамбль неповторимость светового эффекта.

Торопитесь к нам: комфортабельность вашего рабочего места - залог неповторимого стиля работы.

ОТЛИЧНЫЙ ИНТЕРЬЕР - ОТЛИЧНОЕ НАСТРОЕНИЕ - ОТЛИЧНЫЙ БИЗНЕС!

Наш адрес: 700146, г. Ташкент, ул. Зебо Шамсутдиновой, туп. 2. МВП "АЛИНА". Телефоны в Ташкенте: 90-94-85, 91-31-08; 98-64-53, 68-70-35.

Узбекское рекламное агентство "САРБОН".

ФРУНЗЕНСКАЯ РАЙОННАЯ ОРГАНИЗАЦИЯ ОБЩЕСТВА «БИЛИМ» («Знание»)

ПРИГЛАШАЕТ ЖЕЛАЮЩИХ НА КУРСЫ ЭКСТРАСЕНСОВ по оригинальной методике.

Группа комплектуется после предварительного собеседования.

Контактный телефон 55-28-13.

К СВЕДЕНИЮ РУКОВОДИТЕЛЕЙ ПРЕДПРИЯТИЙ И ОРГАНИЗАЦИЙ!

ТЕАТР-СТУДИЯ «ДАРД» при республиканском творческо-производственном объединении «Узбектеатр» ЛИКВИДИРОВАН.

Претензии принимаются в течение месяца со дня опубликования объявления по адресу: 700035, г. Ташкент, ул. Пушкина, 11. РТПО «Узбектеатр».

ТЕАТР

ГОСУДАРСТВЕННЫЙ АКАДЕМИЧЕСКИЙ БОЛЬШОЙ ТЕАТР им. А. НАВОИ — 11 апреля **Севильский цирюльник,** 12 апреля **Дон Кихот.** Начало в 19.00. 12 апреля в 12.00 **Кот в сапогах.**

ГОСУДАРСТВЕННЫЙ АКАДЕМИЧЕСКИЙ РУССКИЙ ТЕАТР ДРАМЫ им. М. ГОРЬКОГО — 11 апреля в 17.00 **Эти свободные бабочки,** 12 апреля в 17.00 **Мужской род, единственное число.**

ТЕАТР ОПЕРЕТТЫ — 11 апреля в 17.00 **Король вальса,** 12 апреля в 17.00 **Баядера.**

ТЕАТР ЮНОГО ЗРИТЕЛЯ — 11 апреля в 17.00 **Эквус** (для взрослых), 12 апреля в 12.00 **Кошка, которая гуляла сама по себе.**

КИНО

11, 12 АПРЕЛЯ

Дворец искусств им. А. Навои — «АБДУЛЛАДЖОН» (пр-во «Узбекфильм», большой зал, 11, 13, 15, 17, 19.00), «ВЕРНЫЙ СЛУГА» (малый зал, 10, 13, 16, 19.00).

Фуркат — «ЧЕРНЫЙ КУЛАК» (11, 13, 15.00), «МОЛОДАЯ ЕКАТЕРИНА» (17, 20.00).

Ташсовет — «ЖЕРТВА ВО ИМЯ ЛЮБВИ» (11, 13.30, 16, 18.30, 21.00).

Москва — «ВОЗВРАЩЕНИЕ ТРЕХ МУШКЕТЕРОВ» (нечетные, 20.40).

Дустлик — «ЖЕРТВА ВО ИМЯ ЛЮБВИ» (11, 12, 14, 15, 17, 18, 20, 20.40).

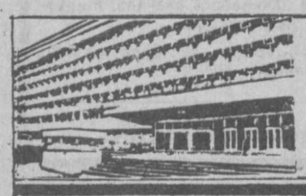

УЧРЕДИТЕЛИ: Ташкентский городской Совет народных депутатов и журналистский коллектив «Вечернего Ташкента».

Вечерний Ташкент

Адрес редакции — 700000, г. Ташкент, ГСП ул. Ленинградская, 32.

Газета выходит ежедневно, кроме субботы и воскресенья.

Справки по редакции 32-53-76. Справки по письмам, 33-29-70, 32-53-79.

По вопросам объявлений и рекламы обращаться по телефонам: 33-81-42, 33-56-67, 32-55-34.

Ответственность за достоверность сведений в рекламе и объявлениях несет рекламодатель.

Издательско - полиграфический концерн «Шарк» Республики Узбекистан. Адрес: 700000, г. Ташкент-ГСП, ул. «Газеты «Правда», 41.

Тираж 111.390. Индекс 64691. Заказ № 7. 72 Время подписания в печать по графику в 11.30, номер подписан в 11.15. 1 2 3 4 5 6 7 8 9 10 11 12