Общественно-политическая городская газета

Вечерний Ташкент

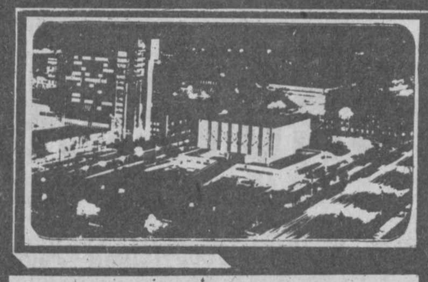

Газета выходит с 1 июля 1966 года

№ 72 (8. 014) ◆ Понедельник, 13 апреля 1992 года ◆ Цена 1 руб.

Постановление Кабинета министров при Президенте Республики Узбекистан

О ВЫДЕЛЕНИИ КРЕДИТНЫХ РЕСУРСОВ

В целях обеспечения необходимых условий для нормального функционирования народного хозяйства республики в условиях нарастающего повышения цен и дефицита кредитных ресурсов, снятия остроты платежного кризиса и напряженности в расчетах большинства предприятий и организаций, своевременного проведения весенне-полевых работ и стабильного обеспечения населения продовольствием и товарами народного потребления Кабинет министров **постановляет:**

1. Рекомендовать Государственному банку Республики Узбекистан выделить целевым назначением при соблюдении жестких требований дополнительные кредитные ресурсы в объеме 9 млрд. руб. для кредитования приоритетных отраслей, прежде всего агропромышленного комплекса, базовых отраслей промышленности, строительства, торговых и снабженческо - сбытовых организаций.

Указанные кредитные ресурсы предоставить Узагропромбанку в сумме 5 млрд. рублей и Узпромстройбанку — 4 млрд. руб. за счет поступления средств от реализации сверхнормативных, излишних запасов, переоценки товарно - материальных ценностей и сокращения длительности расчетов.

Установить, что оплата задолженности осуществляется в первоочередном порядке поставщикам республики.

2. Узагропромбанку выдать целевой кредит на выплату заработной платы и оплату счетов за поставляемую технику, товарно-материальные ценности, выполненные работы и оказанные услуги сельскому хозяйству в сумме до 2,1 млрд. рублей, перерабатывающим отраслям агропромышленного комплекса — 0,5 млрд. рублей, организациям потребительской кооперации — 1,0 млрд. рублей, снабженческо-сбытовым — 0,7 млрд. рублей, строительным — 0,7 млрд. рублей.

3. Узпромстройбанку предоставить кредит в сумме 4 млрд. рублей, из них: торговым организациям до 1,3 млрд. рублей, ПО «Узбекнефть» и Госкомнефтепродукту — 0,5 млрд. рублей, предприятиям химической промышленности, машиностроения и металлургии — 0,95 млрд. рублей, снабженческо-сбытовым организациям — 0,25 млрд. рублей, строительным — 1,0 млрд. рублей.

4. Министерствам и ведомствам республики в месячный срок провести соответствующую работу по выверке и снижению дебиторско-кредиторской задолженности и доложить Кабинету министров о состоянии платежеспособности подведомственных предприятий и организаций.

5. Узагропромбанку (т. Ахадову), Узпромстройбанку (т. Азимову) обеспечивать своевременное прогнозирование потребностей обслуживаемых отраслей народного хозяйства в кредитах банка и принимать действенные меры по мобилизации ресурсов.

6. Предложить Узгосбанку совместно с Узагропромбанком и Узпромстройбанком в июле т. г. информировать правительство республики о состоянии расчетов в народном хозяйстве с учетом выполнения настоящего постановления.

Председатель Кабинета министров И. КАРИМОВ.

Визит делегации Узбекистана в Саудовскую Аравию

В субботу из Ташкента в Саудовскую Аравию отбыла с официальным визитом государственная делегация во главе с Президентом Республики Узбекистан И. А. Каримовым. В Ташкентском аэропорту делегацию провожали Председатель Верховного Совета Республики Узбекистан Ш. Юлдашев, премьер-министр А. Муталов, Хоким города Ташкента А. Фазылбеков и другие официальные лица.

В тот же день самолет с делегацией Узбекистана приземлился в международном аэропорту имени Абдул Азиза города Джиды.

Президента Республики Узбекистан И. А. Каримова и членов государственной делегации встретили король Саудовской Аравии Фахд бин Абдил Азиз аль Сауд, второй заместитель премьер-министра, министр обороны Саудовской Аравии Амир Султан бен Абдул Азиз, государственный министр Мухаммад Ибрагим Маъсуд, хоким города Джиды Хамид Абдул Гани и другие эмиры и министры.

В аэропорту были вывешены флаги Республики Узбекистан и Саудовской Аравии. Были исполнены гимны Узбекистана и Саудовской Аравии, выстроен почетный караул.

Потом Президент Республики Узбекистан и члены государственной делегации разместились во Дворце конгрессов. Здесь Ислам Каримов принял министра иностранных дел Саудовской Аравии Сауда аль Файсала аль Сауда. Затем Президент Республики Узбекистан И. А. Каримов встретился с Президентом Исламского Банка развития шейхом Ахмад Мухаммад Амином.

Вечером король Саудовской Аравии Фахд бин Абдил Азиз аль Сауд в своем дворце дал торжественный прием в честь Президента Республики Узбекистан И. А. Каримова. На приеме с саудовской стороны участвовали второй заместитель премьер-министра, министр обороны . Саудовской Аравии Амир Султан бен Абдул Азиз, министр иностранных дел Саудовской Аравии Сауд аль Файсал аль Сауд и другие официальные лица. Со стороны Узбекистана участвовали заместитель премьер-министра Рахим Раджабов, министр иностранных дел Убайдулла Абдуразаков, председатель духовного управления Мавероуннахра муфтий Мухаммад Садык Мухаммад Юсуф, хоким Бухарской области Дамир Ядгаров, председатель правления Госбанка Узбекистана Файзулла Мулладжанов и другие официальные лица, а также государственный советник Шахабиддин Зиямов.

После торжественного приема между Президентом Республики Узбекистан И. А. Каримовым и королем Саудовской Аравии Фахд бин Абдил Азиз аль Саудом состоялась беседа.

Вчера между министром иностранных дел Республики Узбекистан Убайдуллой Абдуразаковым и министром иностранных дел Саудовской Аравии Сауд аль Файсал аль Саудом состоялась встреча.

Во второй половине дня И. А Каримов и члены делегации Узбекистана отбыли в Мекку.

ИНФОРМБЮРО

ПО ВСЕМ КАНАЛАМ

В РЕСПУБЛИКЕ

● В соответствии с соглашением о сотрудничестве между Среднеазиатским НПО механизации сельского хозяйства Академии сельхознаук Узбекистана и Академией сельскохозяйственных наук Синьцзян-Уйгурского автономного района Китая группа ученых из Китая побывала в хозяйствах Чиназского района, ПО ТТЗ, «Ташсельмаш». Такую же поездку совершат в Китай ученые Республики Узбекистан.

● Новый для Голодностепья сорт хлопчатника «Юлдуз» стали выращивать в двух хозяйствах Сырдарьинской области. Пока выделено под перспективный сорт 1.000 гектаров.

● Известный по телеигре «Что? Где? Когда?» эрудит Н. Латыпов стал победителем международного конкурса карикатуристов и вице-президентом Московской товарной биржи.

В СОДРУЖЕСТВЕ

● По результатам опроса в Молдове, Президента М. Снегура поддерживают 60 процентов опрошенных, правительству доверяют 14 процентов, парламенту — 17 процентов.

● По сообщению «Вестей», Президент Украины Л. Кравчук потребовал от своих представителей на местах избавиться от советской и коммунистической символики. В Киеве с проспекта Победы убраны звезды с названиями городов-героев.

● Массовые волнения произошли в высокогорном Унцукульском районе Дагестана.

● Группа молокан переехала из Тбилиси, Рустави и других районов Грузии в Тульскую область.

● До 100 тысяч налоговых инспекторов приступят к работе в этом году в России. В первом квартале на нужды налоговой службы выделено 813 миллионов рублей, тогда как недобор налогов исчисляется миллиардами.

● В Молдове вскоре введут свои паспорта. Получены первые образцы, вдвое толще паспортов бывшего СССР. Большее место предусмотрено для проставления виз. Не предусмотрено место для отметки о прописке и отсутствует графа «национальность».

● Федеральный министр иностранных дел Германии Г. Геншер находится с визитом в Грузии.

● «Вести» сообщили о минировании здания телецентра в столице Чеченской Республики — Грозном.

● В Приднестровье, несмотря на соглашение о перемирии, отмечались отдельные перестрелки.

В МИРЕ

● С марта 1991 года по март 1992 года стоимость жизни в Эстонии возросла в 11,69 раза. В частности, продукты питания за это время подорожали в 12 раз.

● В Латвии визит в поликлинику обходится в 5 рублей, вызов врача —10 рублей, за день пребывания на больничной койке — 10 рублей в течение двух недель. Если больного за это время не вылечат, лечение затем бесплатное. Деньги не взимаются с пенсионеров, детей, инвалидов, студентов.

● По данным опроса в США, если бы президентские выборы проходили сегодня, то победил бы Буш, которого поддерживают 44 процента опрошенных. Его ближайший соперник имеет 33 процента голосов в свою поддержку.

● У здания секретариата ООН женщина, облив себя бензином, грозила поджечь себя и автомобиль, протестуя против того, что большая часть налогов в США идет на военные цели.

● Вчера в Париже открылся первый в Европе Диснейленд, на создание которого истрачено 4 миллиарда долларов.

● Элизабет Тейлор заявила о возвращении к съемкам в фильмах.

Биржа ТОШКЕНТ Биржаси
Контактные телефоны: 45–84–64, 45–83–87,45–80–65, 45–23–42

В исполнительном аппарате Хокима г. Ташкента

Делегация мэрии из Тяньцзиня

По приглашению Хокима г. Ташкента в столицу республики прибыла делегация мэрии города Тяньцзиня во главе с вице-мэром Ли Шэн Линем. В ее составе представители комитета внешних экономических связей и торговли, внешнего торгового управления, коммерческого комитета, сотрудники мэрии.

В исполнительном аппарате Хокима г. Ташкента делегацию из Тяньцзиня принял Хоким города Ташкента А. И. ФАЗЫЛБЕКОВ.

Приветствуя гостей, он сказал:

— Ваша делегация имеет возможность познакомиться со столицей республики, встретиться с теми руководителями, которые заинтересуют вас. У столицы суверенного государства есть проблемы строительной индустрии и другие, по которым можно найти точки соприкосновения. Мы можем решить также вопросы создания совместных предприятий, тем более что такой опыт уже есть. Словом, можем сотрудничать на взаимовыгодных условиях в любых направлениях экономики. Наши специалисты готовы обсудить и вопросы, связанные с бартерными сделками.

Я был в составе правительственной делегации Республики Узбекистан, которую возглавлял Президент республики И. А. Каримов, в Китайской Народной Республике и, думаю, что у нас много общего между нашими народами. Главная черта наших народов— трудолюбие. Взаимодействие в области экономики и ваш опыт, который вы накопили за последние десять лет, представляет для нас большой интерес. Особенно интересен опыт перехода к рынку, к которому мы сейчас движемся. Думаю, что установление добрососедских отношений, ваше пребывание в Ташкенте впишут новую страницу в развитие деловых связей.

А. И. Фазылбеков поблагодарил вице-мэра Ли Шэн Линя и членов делегации за официальное приглашение посетить город Тяньцзинь.

Глава делегации Ли Шэн Линь рассказал о Тяньцзине. Это крупный промышленный и торговый центр в Северном Китае. Он расположен недалеко от моря — 45 километров. Здесь сходятся водные пути с железнодорожными и автомагистралями, что позволяет ему быть важным торгово-транспортным центром Китая. Население города — 8,7 миллиона человек. Пекин и Тяньцзинь (он от столицы Китая всего в 130 километрах) связывает автомагистраль. В городе хорошо развита текстильная промышленность, производится различное техническое оборудование.

— Мы хотим положить начало развитию экономических связей на взаимовыгодной основе, — сказал Ли Шэн Линь, — способствовать установлению связей жителей двух городов.

Делегация мэрии Тяньцзиня пробудет в Ташкенте несколько дней, затем совершит поездку в Душанбе и Алма-Ату.

Э. АДАЙКИНА.

НА СНИМКЕ: прием в исполнительном аппарате Хокима г. Ташкента.

Фото **Р. Шарипова.**

Навруз-92

Не забывайте о любви...

В разгар праздника один из гостей — пожилой мужчина с орденскими планками на лацкане пиджака — неторопливо вышел из кафе. «Загляну в свой цех, давненько там не был», — пояснил он свой преждевременный уход.

Собственно, в «своих» цехах в этот день побывали, наверное, все ветераны войны и труда, которые многие годы трудились на предприятии «Полиграфкомбинат», а теперь на заслуженном отдыхе. Не забывают о них полиграфисты. Вот и на праздник очередной — Навруз — пригласили всех до единого, встретили с цветами, ценными подарками из фарфора, вручили по сто рублей...

— Это уже стало традицией — отмечать все праздничные дни вместе с ветеранами, пенсионерами, — рассказывает заместитель генерального директора по снабжению и бытовым вопросам Гайрат Аминович Абидов.

Думаю, не только ветераны войны и труда остались довольны праздником, организованным руководством предприятия, первичной организацией НДПУ, профсоюзным комитетом. Щедрый дастархан с ароматным пловом, разнообразная концертная программа, с которой перед полиграфистами выступил ансамбль КИЦа «Ер-Ер», конкурс кулинаров и рукодельниц.

Но прежде чем хорошо отдохнуть, работники предприятия хорошо поработали. В одну из суббот привели территорию в порядок, посадили саженцы, цветы. Рабочие трудились на своих рабочих местах. Часть заработанных средств — десять тысяч рублей — полиграфисты перечислили в городской фонд Навруза, остальные использовали для проведения праздника у себя на предприятии.

Кстати, здесь все делали сами — пекли для праздничного стола самсу, жарили чучвару, резали морковь для плова, перебирали рис...

— Особую активность в конкурсе проявили женщины из переплетного цеха, — говорит начальник отдела труда и зарплаты, один из организаторов проведения Навруза Мария Николаевна Политыло. — Именно им жюри присудило практически все призовые места. Победительницами конкурса кулинаров стали Мавжуда Хашимова, приготовившая торт «Салом, Навруз», Хабиба Мухаматшикова, удивившая всех настоящим замком из пирожных «бизе», Сайера Юнусова, приготовившая «Чак-чак», Мастура Камбарова, представившая на конкурс конфеты-леденцы, ничуть внешне и по вкусовым качествам не уступающие импортным.

А после праздничного обеда был обычный рабочий день. Разве что настроение у всех было приподнятым, по-настоящему весенним и добрым.

Г. УСТИМЕНКО.

НА СНИМКАХ: есть о чем поговорить ветеранам войны и труда Я. С. Шустеру (слева), К. Алимову и Г. А. Алимджанову, встретившимся на празднике; отличный плов приготовили повара столовой полиграфкомбината; выступают артисты ансамбля «Ер-Ер».

Фото автора.

Художник Востока и Запада

В демонстрационном зале советско-американского СП «Инвариант» завершилась выставка московского художника Рафика Караева.

Рафик Караев родился в Каттакургане, расположенном близ Самарканда. Художественное образование получил в Душанбе и Ташкенте. И не случайно мотивы среднеазиатских пейзажей, древняя архитектура, графичность восточных мотивов лежат в основе многих его работ.

Творческую направленность художника определить очень сложно. И это свидетельство не разбросанности мастера, а скорее стремления более полно выразить свое творческое и личностное мироощущение и миропонимание и отразить их, преломляя в мифологических, абстрактно-символических и реалистических образах, акцентируя на игре цвета и света, фактурной и пластичной выразительности различных комбинаций.

Караеву в равной степени доступно все: политическая сатира и пейзажная лирика, театр абсурда и ассоциативная живопись. Но все его работы объединяет одно: они не рассчитаны на зрителя, который привык воспринимать живопись лишь в качестве цветной иллюстрации в школьном учебнике.

Поэтому так высок интерес к картинам Рафика Караева за рубежом, где его работы часто экспонируются и приобретаются частными коллекционерами, в Москве, где последние годы живет и работает художник.

И выставка в Ташкенте, безусловно, заинтересовала многих любителей живописи.

И. ГРИБОВА.

Пресс-конференция

В субботу состоялась пресс-конференция, которую вел премьер-министр Республики Узбекистан А. Муталов. На пресс-конференцию были приглашены редактора выходящих в республике газет, руководители радио и телевидения республики, журналисты средств массовой информации государств СНГ, корреспонденты других зарубежных государств. Премьер-министр рассказал о том, как идет подготовка к переходу на рыночные отношения, о состоянии промышленности, сельского хозяйства, других отраслей народного хозяйства республики в этот переходный период, ответил на вопросы журналистов.

Особое внимание на пресс-конференции было уделено задачам журналистов в связи с обретением республикой независимости.

Подобные пресс-конференции решено проводить регулярно, их ход широко освещать в печати, по телевидению и радио.

Играет камерный оркестр

СЕГОДНЯ в концертном зале «Бахор» и завтра в Большом зале Ташкентской государственной консерватории имени М. Ашрафи в 18 часов состоятся концерты камерного оркестра «Нота Бене».

Появление нового исполнительского коллектива на афишах нашего города всегда вызывало интерес ташкентцев. Не может не вызвать его и камерный оркестр «Нота Бене» под управлением А. Нусуппаева из Алма-Аты, в состав которого вошли профессиональные музыканты, энтузиасты камерной музыки. Этот коллектив еще молод, но уже успел привлечь внимание своими концертными программами не только жителей Казахстана, но и Москвы, Ленинграда. В Ташкенте «Нота Бене» выступит впервые, исполнив произведения И.-С. Баха, В. Моцарта, Г. Малера, Д. Шостаковича, Р. Щедрина. В сложной и разнообразной программе примут участие солист Академического театра оперы и балета имени Абая К. Умирбеков и заслуженный артист Узбекистана М. Юнусханов.

И. ГУЛЬЗАРОВА.

02: цифры и факты

Из оперативных сводок

За период с 30 марта по 5 апреля 1992 года в Ташкенте зарегистрировано 347 уголовных проявлений, 215 из которых были раскрыты по «горячим следам». За те же семь дней прошлого года эти цифры составили соответственно 340 и 205.

● 25 марта вечером в горбольницу № 17 был доставлен неизвестный гражданин, который скончался от полученных ножевых ран. К 30 марта личность погибшего была установлена, и по подозрению в убийстве задержан нигде не работающий А., который с осени прошлого года находился в розыске.

● 30 марта вечером неизвестный, угрожая ножом, в подсобном помещении учебного корпуса ТашГосМИ-2 изнасиловал медсестру одной из поликлиник. Следственно-оперативной группой 1-го отделения милиции Сабир-Рахимовского РУВД задержан по «горячим следам» подозреваемый — работник этого института.

● Двое неизвестных, представившись сантехниками, проникли в одну из квартир на проспекте Космонавтов, где, угрожая дочери хозяйки ножом, забрали магнитофоны, вещи, деньги и ювелирные изделия. Это случилось 9 августа прошлого года. 31 марта поступило сообщение о раскрытии этого разбойного нападения. Один из подозреваемых, бомж, задержан. Как выяснилось, он находился во всесоюзном розыске. Приняты меры к задержанию его сообщника.

● 31 марта в ходе проведения оперативно-розыскных мероприятий на Алайском рынке был задержан ранее трижды судимый житель Самаркандской области, у которого были обнаружены и изъяты обрез охотничьего ружья 16-го калибра, патроны и самодельный нож, который экспертиза признала холодным оружием.

● В ночь на 1 апреля, возвращаясь домой, милиционер полка патрульно-постовой службы К. Щеглов заметил драку у станции метро М. Горького. Разнимая дерущихся, милиционер получил телесные повреждения. Хулиганов задержал подъехавший автоэкипаж. Щеглов госпитализирован.

● 1 апреля утром неизвестный на станции метро «Пахтакор», угрожая расправой, отобрал кольцо у студентки ТашГУ, избил заступившуюся за нее подругу, сломав ей руку. При попытке скрыться он задержан милиционерами по охране метрополитена. Грабителем оказался бомж, 1969 года рождения. У него изъято похищенное.

● 2 апреля около одного из домов по улице Абая был обнаружен труп нигде не работавшего М. с явными признаками насильственной смерти. По подозрению в убийстве задержан его ровесник, 1966 года рождения. Установлен соучастник этого преступления, приняты меры к его задержанию.

● 3 апреля поздно вечером четверо парней ворвались в дом студента ТИИИМСХ и, угрожая расправой, отобрали у хозяина 400 рублей. По «горячим следам» этот грабеж был раскрыт, все четверо подозреваемых задержаны сотрудником уголовного розыска Куйбышевского РУВД Лазько и участковым инспектором Мамасалиевым.

● 1 апреля ранним утром возле библиотеки по улице Володарского был обнаружен труп молодой женщины со следами ножевых ранений. По подозрению в убийстве 4 апреля сотрудниками уголовного розыска УВД Ташкента установлен и задержан нигде не работающий, без определенного места жительства, ранее судимый А., который, как выяснилось, разыскивался за совершение преступлений в Свердловской области.

● В ходе следствия с ранее задержанными водителями таксопарка № 2 было установлено, что они 20 марта в такси отобрали у пассажирки сумку, в которой было 1.000 рублей. Потерпевшая ранее в органы внутренних дел не обращалась. Следствие продолжается.

● В минувшее воскресенье на ипподроме раскрыты грабеж и кража. По подозрению в спекуляции задержано 55 человек, 14 из которых привлекаются к уголовной ответственности. Изъято товаров на 75.962 рубля.

● ВНИМАНИЮ РОДИТЕЛЕЙ! С наступлением теплой солнечной погоды дети все больше времени проводят на улице. К сожалению, в это время происходит рост числа несчастных случаев, жертвами которых становятся дети и подростки. 1 апреля во дворе дома № 7 квартала 2 массива Юнусабад прогремел взрыв — в руках восьмиклассника взорвалась «лимонка». Мальчик с тяжелыми повреждениями руки и глаза госпитализирован. Где он взял гранату, сейчас выясняется. А днем 3 апреля, играя возле дома, упал в Боссу и утонул шестилетний ребенок.

Пресс-группа УВД г. Ташкента.

Футбол

И вновь побеждает «Трактор»

На стадионе в Кибрае состоялся матч розыгрыша Кубка Республики Узбекистан по футболу, в котором встретились ташкентские команды «Трактор» и «Пахтакор». Со счетом 2:1 победу одержал «Трактор».

В. СЕРЫЙ.

С ОПТИМИЗМОМ СМОТРИМ В БУДУЩЕЕ

На вопросы «Правды Востока» отвечает премьер-министр Республики Узбекистан А. М. Муталов

Абдулхашим Муталович, назначение премьер-министром республики потребует от вас максимум сил для решения сложных и ответственных задач. Известно, что Узбекистан сегодня находится на распутье. Каждый шаг приходится делать чуть ли не впервые, каждое правительственное решение — это прорыв в суверенное будущее, рамки которого определяет самостоятельная экономика. Так вот, наш первый вопрос и касается этих моментов. Каково сейчас, на ваш взгляд, общее состояние народного хозяйства Узбекистана, какие тенденции вы наблюдаете, что предстоит в будущем, что ждет нашу экономику?

— Надо сказать, что положение народного хозяйства сегодня пока остается сложным. Несмотря на некоторые позитивные моменты, в большинстве отраслей стабилизации не произошло. Однако провозглашение Республики Узбекистан суверенным государством, признание его мировым сообществом создали все условия для проведения самостоятельной экономической политики, распоряжения в интересах народа богатейшим ресурсным потенциалом. И сегодня, решая вопросы выхода из затянувшегося экономического кризиса, мы в первую очередь рассчитываем на собственные силы. Стоит задача максимально активизировать предпринимательскую деятельность нашего населения, создать все условия для развития малого бизнеса, нетрадиционных форм организации трудовой деятельности.

В этих целях, и читатели «Правды Востока» знают об этом, правительством приняты соответствующие постановления. Кроме того, большие надежды мы возлагаем на привлечение иностранного капитала и технологий, прежде всего в виде создания совместных предприятий. Опыт у нас уже есть, и он показывает эффективность подобного сотрудничества. Продукция таких совместных предприятий, как «Бухара — Омега» (узбекско-греко-американское), «Узагротек» (узбекско-австрийское), пользуется спросом не только у нас, но и за рубежом.

Что касается нормализации денежного обращения, то здесь намечается ускорить работу по приватизации государственного имущества, формированию рынка ценных бумаг и другие меры.

Вместе с тем разрушение хозяйственных связей, срыв заключенных договоров, ослабление дисциплины поставок привели нас к обострению ресурсной несбалансированности и спаду производства. Так, физический объем продукции промышленности республики за два истекших месяца текущего года снизился на 16,5 процента. Уменьшилось производство товаров народного потребления. В результате сокращения производственных показателей, поступлений товаров по импорту из других бывших союзных республик товарооборот в сопоставимых ценах снизился в 2,7 раза к соответствующему периоду прошлого года.

Перечень сложных проблем, стоящих перед народным хозяйством республики, можно продолжить и дальше. Но мы с оптимизмом смотрим в будущее. Я уверен, что наш трудолюбивый народ в короткие сроки преодолеет трудности. Стабилизация обстановки в народном хозяйстве, переход к цивилизованным рыночным отношениям позволяет нам обеспечить надежную социальную защиту населения.

— Известно, что экономическая ситуация в республике определяется не только политической конъюнктурой, но и серьезными диспропорциями, сложившимися за многие годы в народном хозяйстве. Это нередко увязывается с командно-административной системой или же с имперской позицией центра (хотя, на наш взгляд, не учитывается еще и стартовое время развития промышленности Узбекистана — предвоенные и военные годы). Но сегодня пресловутого центра нет. Республика развивается самостоятельным курсом, может и, конечно, должна коренным образом исправить ошибки, допущенные вчера. Что намечает сделать правительство для этой цели? Какие предприятия перерабатывающего цикла, особенно в текстильной промышленности, планируются, какие приоритеты выбраны, есть ли конкретные планы и началась ли работа по их реализации?

— Сейчас на государственных предприятиях, перерабатывающих сельскохозяйственную (плодоовощную) продукцию, идет обновление оборудования и технологии. Осуществляются одобренные правительством программы по созданию в сельской местности подсобных промыслов и промышленных предприятий, сети мелких цехов непосредственно в местах производства продукции. Только в системе Минсельхоза республики действует около 7 тысяч таких производств, и более тысячи из них организованы в 1991 году. Развивая сеть малых предприятий и подсобных производств, мы не только увеличиваем производство продукции, но и обеспечиваем занятость людей, решаем многие социальные проблемы на селе.

Приступила республика и к решению задачи дальнейшего развития переработки хлопкового волокна за счет технического перевооружения и реконструкции действующих предприятий, нового строительства и создания сети совместных с инофирмами предприятий. Для Бухарского, Андижанского, Ташкентского хлопчатобумажных, Наманганского шелкового объединений, Джизакской хлопкопрядильной фабрики намечается закупить пять технологических линий с комплектным оборудованием фирм Швейцарии, Германии, обеспечивающих выработку пряжи, способной конкурировать на мировом рынке, повышающим производительность труда в 5 — 6 раз.

Ассоциацией «Узбеклегпром» реализуется программа создания совместных с инофирмами предприятий для производства товаров на внутренний и мировой рынок. Так, с американской фирмой «Ай-Ти-Ай» создано СП «Суппер Текстиль», которым разработана программа по дополнительной переработке в год 100 тысяч тонн хлопкового волокна в пряжу и ткань. В Ташкентском производственном хлопчатобумажном объединении совместно с итальянской фирмой прорабатывается создание СП по переработке 5 тысяч тонн хлопкового волокна в пряжу и изготовлению 5 миллионов метров джинсовых тканей с последующим пошивом модных изделий. Ведутся также подготовительные работы по организации СП по переработке хлопка с фирмами Турции и США.

Расчеты, которые мы провели, показывают, что если на месте организовать производство швейных изделий на основе использования хотя бы половины производимых каракульских шкурок, то можно дополнительно получить продукции более чем на 1 млрд. рублей. Таким образом, претворение в жизнь этих мер позволит поднять легкую индустрию республики на новую ступень, устранить зависимость от некоторых видов завозимого сырья, товаров, создать условия для более полного насыщения рынка товарами народного потребления.

— В редакцию поступают многочисленные сигналы о том, что у нас слишком большое

количество министерств и ведомств, непомерно раздуты штаты. Это обстоятельство отрицательно сказывается не только на бюджете, но и на стиле и методах работы. Согласны ли вы с тем, что в условиях самостоятельности многие хозяйственные подразделения, рыночные структуры должны быть освобождены от опеки и «общего» руководства? Какие конкретно меры в этом плане предлагает осуществить правительство?

— Я хочу сказать, что правительством уже приняты некоторые принципиальные решения по совершенствованию структуры органов управления, а значит, и стиля их деятельности. Во-первых, министерства и ведомства преобразовываются в государственные и государственно-кооперативные концерны. Рассматриваются варианты перестройки структуры экономических органов с тем, чтобы их функции и задачи отвечали требованиям рыночной экономики.

Во-вторых, проведены коренные преобразования представительных и исполнительно-распорядительных органов на местах. В областях, городах и районах республики вместо ранее действующих Советов народных депутатов и их исполнительных комитетов созданы единые органы — хокимияты, осуществляющие оперативное руководство государственным, хозяйственным и социально-культурным строительством на подведомственной территории. При этом численность работников аппаратов хокимиятов сократилась примерно на 25 процентов по сравнению с ранее действующими аппаратами местных Советов.

Мы ожидаем, что расширение прав предприятий, освобождение министерств от функций административной, мелочной опеки подведомственных предприятий позволит нам пойти на значительное сокращение численности центрального аппарата министерств и изменение их структур, чтобы они смогли на деле стать проводниками новых экономических методов руководства.

Однако перестройка структуры управления народным хозяйством, создание концернов и ассоциаций не означают полного отказа от государственного регулирования экономики. Это регулирование будет осуществляться, но не через традиционную министерскую структуру, а на основе использования таких рычагов, как заказы на поставку продукции и выполнение работ для государственных нужд, налоговая, кредитная политика, ценообразование, т. е. преимущественно экономическими методами.

— У нас активно началась работа по заключению экономических соглашений с зарубежными странами и в налаживании деловых связей с отдельными иностранными фирмами и корпорациями. Не кажется ли вам, что в этой работе основная ставка делается на сырьевые возможности республики, а не на потенциал научно-технических разработок, технологию, готовую продукцию, которые можно продать более выгодно?

— Действительно, после приобретения самостоятельности Республика Узбекистан активизировала работу по заключению экономических соглашений на межправительственной основе. В частности, подписаны межправительственные соглашения между Узбекистаном и Индией. Турцией, Венгрией. Заключено торговое соглашение с Китайской Народной Республикой. Парафированы проекты межправительственных соглашений с Чехо-Словакией и Польшей.

Министерство внешнеэкономических связей, совместные предприятия и другие субъекты внешнеэкономической деятельности расширяют свою деятельность. Налаживаются коммерческие связи с зарубежными фирмами, компаниями и банками. Уже учреждены 211 совместных предприятий.

На первый взгляд все идет гладко. Если проанализировать уставную деятельность совместных предприятий, весомое место занимает наукоемкое производство. Однако продукция этих предприятий в основном направляется на внутренний рынок или используется в пределах СНГ, за исключением некоторых видов товаров и продукции.

Сейчас в структуре экспорта доля готовой продукции увеличивается. Особенно машиностроительного и химического комплексов. Это правильный путь. Хотя процесс перестройки займет не один год.

Хочу добавить, что нам предлагают много разных кредитов: на десять и более лет, под залог или возврат кредитов за счет сырья, производимого в республике. Естественно, такие условия для нас неприемлемы. Следовательно, постепенный переход к экспорту готовой продукции, возврат кредитов за счет продукции строящихся объектов, отказ от залога под сырьевые ресурсы за иностранные кредиты, проведение политики импортозамещения не только обеспечат экономическую самостоятельность республики, но и ее экономическую безопасность.

Что касается второй части вопроса, то хочу сказать, что широкое внедрение научно-технических разработок, новых технологий является одним из стратегических направлений нашей политики в области экономики. К сожалению, наше отставание в этом направлении слишком велико, причем не столько в уровне научных разработок, сколько в их использовании в народном хозяйстве. Можно назвать несколько перспективных направлений в этой работе. Это и получение высокочистых сплавов, так необходимых в технике, выделение и синтез лекарственных и биологически активных веществ, генно-инженерные методы и селекция новых видов хлопчатника, других видов растений и многое другое.

Вместе с тем мы считаем, что по ряду направлений развития техники и сельского хозяйства целесообразно закупать лицензии, ноу-хау, поскольку разрыв в уровне технологий очень большой, и попытаться догнать ряд государств своими силами практически невозможно.

— Известно, что независимость республики в значительной мере зависит от интеллектуального потенциала общества, что в свою очередь тесно взаимосвязано с уровнем и качеством подготовки специалистов. Что предпринимается правительством в этом направлении?

— Как, наверное, известно читателям «Правды Востока», в последнее время Президентом и правительством республики уделяется значительное внимание системе народного образования. Не углубляясь в те меры, которые направлены на социальную защиту студенческой и учащейся молодежи, работников народного образования в связи с переходом в рыночную экономику, хочу подчеркнуть, что в целях дальнейшего совершенствования системы высшего образования, улучшения подготовки высококвалифицированных специалистов и научных кадров, а также более полного и равномерного обеспечения ими всех регионов республики издан указ Президента о создании новых высших учебных заведений. Организуется еще 7 новых университетов, и их количество достигло 14. Создается 5 новых вузов и 10 филиалов.

Но все это делается не ради количественного роста учебных заведений, а для повышения качества обучения и создания тем самым соответствующего научного потенциала в каждом отдельно взятом регионе. Число студентов, принимаемых в вузы, не увеличится, но будут созданы лучшие условия для обучения.

Кроме того, ведется широкомасштабная работа по направлению молодежи за рубеж. Недавно наша делегация, побывав в Турецкой Республике, обговорила все организационные вопросы по направлению на учебу свыше тысячи юношей и девушек по различным специальностям. Уже сейчас в ряде европейских стран и в США обучаются наши посланцы.

Для ускоренного изучения иностранных языков с октября минувшего года функционируют республиканский и региональный центры языковой подготовки. Широко практикуется приглашение ведущих ученых из-за рубежа для чтения лекций и проведения занятий.

— Каковы перспективы взаимовыгодного экономического сотрудничества с государствами СНГ, в каком состоянии сегодняшние межхозяйственные связи? Отыскивая выгодных инвесторов за рубежом, не потеряем ли мы партнеров в Содружестве Независимых Государств, с которыми нас связывает не только 70-летняя история, но и структура, характер экономического развития, индустриальные базы, финансы и т. д.?

— В связи с полным разрушением централизованного распределения материальных ресурсов и образованием суверенных государств ведущей формой снабжения являются прямые взаимовыгодные хозяйственные связи между поставщиками и потребителями на основе договоров и свободного выбора партнеров. В настоящее время нами подписаны межправительственные соглашения и договоры по торгово - экономическому сотрудничеству в 1992 году со всеми государствами СНГ.

Можно отметить, что благоприятные торгово - экономические отношения складываются с республиками Средней Азии и Казахстаном, Беларусью и Украиной. Не прерываются поставки продукции по договорам потребителей и поставщиков с государствами Прибалтики, продолжается укрепление связей с предприятиями Российской Федерации.

Кроме того, Указом Президента Республики Узбекистан образована Узбекская государственно - акционерная ассоциация по контрактам и торговле. Организация успешной работы ассоциации позволит республике расширить межгосударственное торгово - экономическое сотрудничество, будет способствовать развитию и укреплению рыночных отношений между производителями и потребителями и на этой основе успешному выполнению заданий на производство и поставку продукции для государственных нужд и социальной защиты населения.

— И последнее. Пришла весна. Каковы заботы в связи с этим временем года? Ведь говорят: весенний день — год кормит.

— Безусловно, экономическая ситуация в республике во многом определяется результатами работы сельского хозяйства, всего агропромышленного комплекса. На долю этой отрасли приходится более половины производимой продукции, без которой не могут обойтись ни промышленные предприятия, ни жители республики.

Отличительной особенностью текущего сельскохозяйственного года является социально-экономическая переориентация сельского хозяйства и необходимость создания благоприятных условий для последовательного формирования рыночных структур на селе с целью увеличения производства продукции.

В соответствии с указом Президента республики получают поддержку и развитие дехканские хозяйства, которые создаются как самостоятельные товарные производственные подразделения и функционируют наравне с колхозами и совхозами. Сейчас количество дехканских хозяйств превысило восемь тысяч: продолжается работа по укреплению личных подсобных хозяйств.

Однако главным производителем пока остаются колхозы и совхозы, от деятельности которых зависит благополучие республики. Поэтому сейчас идет напряженная работа по подготовке всех хозяйств к весеннему севу. Практически завершен ремонт техники, подготовлено необходимое количество семян, удобрений, горючего. В целях повышения заинтересованности в увеличении производства продукции пересмотрены в сторону повышения закупочные цены на хлопок-сырец, коконы и другие продукты сельского хозяйства, а также продукцию животноводства. Колхозам и совхозам дано право реализовать в 1992 году 15 процентов плановых и произведенные сверх плана хлопок-волокно, коконы, зерно, мясо, молоко, яйца, шерсть, каракуль и половину всей плодоовощной продукции.

Особое место в работе правительства занимают вопросы повышения эффективности земледелия и животноводства. С первых дней посевной в центре внимания находятся вопросы строгого выполнения требований агротехники, прогрессивной технологии, внедрения научно-технического прогресса.

Свои рубежи на 1992 год труженики сельского хозяйства определили на своем курултае 28 марта текущего года.

(«Правда Востока» за 4 апреля с. г.).

Изучаем узбекский язык

МЕТРОДА

— Метронинг «Максим Горький» станциясига қайси транспортда борилишини айта оласизми?

— «Максим Горький» метро станциясига 1 автобус, 13 трамвай, 18 троллейбус билан борилади.

— Метрога кириш жойи қаерда?

— Ана кириш жойида катта «М» ҳарфи турибди.

— Тошкент метросининг нечта линияси бор?

— Тошкент метросида Чилонзор ва Узбекистон линиялари мавжуд. Чилонзор линияси энг узун бўлиб, шаҳарни шимолий-шарқидан жануби-ғарбигача кесиб ўтади.

— Айтинг-чи, «Максим Горький» станциясидан «Тошкент» станциясигача қандай борса бўлади?

— «Максим Горький» станциясидан метрога тушиб «Пахтакор» станциясига борилади. У ердаги ер ости йўлидан «Навоий» станциясига ўтилади, ундан «Тошкент» станциясига борилади.

В МЕТРО

— Скажите, каким транспортом можно добраться до станции метро «Максима Горького»?

— До станции метро «Максима Горького» можно доехать автобусом № 1, трамваем № 13, троллейбусом № 18.

— А где вход в метро?

— А вот над входом большая буква «М».

— Сколько линий имеет Ташкентское метро?

— Ташентское метро имеет две линии — Чиланзарскую и Узбекистанскую. Чиланзарская линия самая длинная, проходит через весь город с северо-востока на юго-запад.

— Скажите, как проехать от станции «Максима Горького» до станции «Ташкент».

— От станции «Максима Горького» нужно доехать до станции «Пахтакор», пройти подземным переходом на станцию «Навои», оттуда доехать до станции «Ташкент».

Закон о государственном языке: актуальные задачи

— Кўғирчоқ, — без запинки отвечают детские голоса М. Х. Абидовой, когда она показывает своим воспитанникам куклу.

— А что на ней надето? — спрашивает ребят воспитательница.

— Кўйлак — платье, — и это слово для ребятишек — не проблема.

Этим детям из детсада-яслей № 249 Фрунзенского района можно только позавидовать: для них узбекский язык легко и естественно в процессе игры становится близким и понятным. Ребятишки разных национальностей увлеченно, с интересом занимаются узбекским языком и в специально отведенное для этого время, и просто во время шумных детских игр со сверстниками. Неудивительно, что и дома они нет-нет, да и вставят словечко-другое на узбекском языке в разговоре с мамами, папами, бабушками, соседями. И поэтому взрослые, конечно, благодарны коллективу детсада-яслей за эту большую, важную и благородную работу, что проводится здесь по реализации Закона о государственном языке.

НА СНИМКЕ: воспитательница М. Х. Абидова проводит занятие по узбекскому языку.

Фото У. Усманова.

По Великому шелковому пути

Союз Искандера и Фарасмана

Элликкалинский оазис в Каракалпакии богат уникальными памятниками истории и культуры, имеющими мировое значение: Топрак-кола, Кой-крылган-кола, Аяз-кола, Гяур-кола, Гульдурсун и другие. Первооткрывателем древнехорезмийской цивилизации был замечательный ученый академик С. П. Толстов. Нынче его ученики идут по следам древней культуры Хорезма.

Во время нашей экспедиции мы осмотрели все эти памятники. Но для меня наибольший интерес представляла древняя кушанская крепость Аяз-кола, расположенная на огромном 70-метровом холме. С этой захватывающей дух высоты открывается прекрасная панорама элликкалинского оазиса, на территории которого в недрах холмов скрыты руины замков, цитаделей, храмов. А если присмотреться внимательно-внимательно, то на горизонте можно увидеть остатки городища Кой-крылган-кола, относящегося к III веку до н. э. Странное название городища, где, по предположениям ученых, был храм, в котором производились астрономические наблюдения, в переводе звучит как «крепость погибших баранов». Ее древние могучие стены хранят множество легенд, о некоторых из них поведали рукописи, дошедшие до наших времен, а многие передаются из поколения в поколение, из рода в род. Большая часть этих преданий касается жизни мудрейшего Хорезмшаха Фарасмана.

...В один из дней 329 года IV века до нашей эры к трону, на котором восседал хорезмский шах, молча приблизились его ближайшие вельможи. На плечи властителя был накинут златотканый халат, к поясу пристегнут меч в золотых ножнах, на челе драгоценными камнями сверкала золотая корона. Красивое мужественное лицо шаха обрамляла роскошная волнистая ассирийская борода. Царь был молод, но, несмотря на это, он был мудр.

Прослышав о завоевательных походах Искандера Зулькар-найна (Александра Македонского), Фарасман объявил присутствующим свою волю: «К храброму предводителю эллинов и македонцев отправляюсь я в Мараканду. Со своим посольством передам молодому воителю наше предложение о дружбе и союзе. Я изъявляю готовность помочь старшему брату Искандеру продуктами и проводниками, если славный воин захочет воевать с колхами и амазонками. Мы сказали!» — закончил свою речь владыка Хорезма. Придворные низко склонились в знак согласия.

Через много дней посольство хорезмского царя прибыло в столицу Согдианы город Мараканду (Самарканд), где предстояло встретиться Фарасману и Александру.

На вершину большого холма, расположенного в центре Мараканды, медленно поднимались хорезмийцы. Там, на площади перед дворцом, послов ожидали Александр и его ближайшие соратники: Неарх, Клеомен, Птолемей, Гефестион, Фердикка, Селевк... Стройными рядами стояли греко-македонские воины во главе со стратегом (главнокомандующим). Впереди агема (царская конная гвардия) — пращники, копьеносцы, за ними, ощетинившись лесом сарисс (длинные копья), стояли воины македонской фаланги.

Александр восседал на золотом троне владык Персии — трон и титул «царь царей» перешли к нему от персов после разгрома персидской династии Ахеменидов и гибели последнего царя Дария III Кадомана.

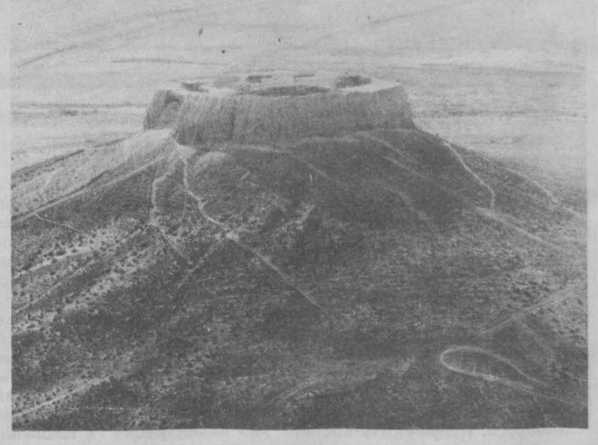

Александр был в одежде восточных владык — златотканый халат, усыпанный драгоценными камнями, и широкие персидские штаны, что особенно не нравилось свободолюбивым грекам и македонцам, презиравшим варварские обычаи Востока.

26-летний царь, воспитанный великим Аристотелем, обладал могучей физической силой, и жесток, и страшен был он в гневе. Так, он убил своего верного друга Клита, спасшего царя в бою от меча перса Спифридата, только за то, что тот как-то обронил неосторожно слово, не понравившееся Александру. Настороженно принял он и хорезмийцев.

Послами был совершен обряд поклонения царю («проскинезис», греч.), заимствованный, несмотря на протесты греков и македонцев, Александром у персов. «Я приветствую моего брата, хорезмийского царя Харасмана. Эллины и македонцы не забудут своих верных союзников», — произнес Александр после того, как ему вручили грамоту царя Фарасмана. Затем в городском саду состоялось пиршество. Пили за здоровье обоих царей, за единство и военный союз.

Так, еще в далекой древности, точнее в 329 — 328 гг. до н.э., были посеяны семена дружбы между Элладой (Грецией) и Хорезмом. Итак, благодаря мудрой политике хорезмийского шаха, заключившего союз с греко-македонцами, была сохранена хорезмийская держава. В то время, как менее дальновидные правители Востока, не пожелавшие протянуть руку дружбы и союзничества великому полководцу, обрекли свои государства на уничтожение.

...2320 лет прошло с тех пор. Где теперь золотые троны Александра и Фарасмана? Где знаменитая корона Хорезмшаха? Правда, директор музея в г. Бустоне уверен, что эти сокровища найдутся. Но когда, где и кем? Много еще нераскрытых тайн хранит древняя земля Хорезма, часть их сокрыта и в элликкалинском оазисе, под руинами Кой-крылган-кала, Кушанской крепости Аяз-кола и многих других памятников древности.

П. СИЛИН.

НА СНИМКЕ: крепость Аяз-кала.

Фото М. Балтабаева.

Томоми Сакагути:

«Я рада работать на ташкентской сцене»

Искусство, и в частности балет, на сегодняшний день то немногое, в чем мы не уступаем зарубежью. Одним из доказательств этого является стремление многих иностранных танцоров и танцовщиц поработать в лучших балетных труппах СНГ. Отрадно, что в число таких коллективов входит и театр классического балета под руководством заслуженного деятеля искусств Республики Узбекистан О. К. УЗАКОВА.

Так, впервые в истории узбекского балета в труппе этого театра начала работать японская балерина, обладательница премии Тамары Красавиной на Независимом международном конкурсе балета им. С. П. Дягилева Томоми Сакагути.

Наш собеседник — художественный руководитель балетной студии из г. Киото, в недавнем прошлом блестящий танцовщик, долгое время работавший в труппе Ролана Пити (Франция) Нобору Мияги, который приехал в Ташкент со своей ученицей, а ныне солисткой театра классического балета.

Театральная жизнь

— Господин Мияги, вы знакомы с различными балетными труппами, как в СНГ, так и за его пределами. Почему ваш выбор пал на ташкентский театр?

— На мое решение в первую очередь оказали влияние отзывы и рекомендации моего учителя, ныне директора института советского балета в Токио Кензу Усуи. Он давно знаком с труппой этого театра, является большим поклонником таланта госпожи Нели Алимовой, с которой встречался и во время ее гастролей в Японии, и здесь, в театре.

О желании работать вместе с госпожой Нелей говорила и Томоми, которая видела вашу знаменитую балерину на конкурсе в Душанбе.

Познакомившись с системой работы театра, его труппой, я убедился, что мы не ошиблись в своем выборе.

— Существует ли разница в условиях работы балетных трупп в Японии и у нас? Судя по результатам различных международных конкурсов артистов балета, японские танцовщики и балерины показывают высочайший класс профессионального мастерства, становясь лауреатами, дипломантами и просто фаворитами публики. При этом создавая жесткую конкуренцию нашим артистам...

— В Японии нет государственной балетной компании. Поэтому и нет стабильной балетной труппы. Постановка балетных спектаклей обходится чрезвычайно дорого, и японцам приходится чаще всего довольствоваться выступлениями артистов, приезжающих на гастроли. Однако мы, японцы, очень любим балет, и наши школы хореографии не пустуют. Но большую ценность у нас представляют танцоры-мужчины. Тогда как балерины часто вынуждены искать работу за пределами страны. Так, одна моя ученица работает в Париже, другая — в Москве, в Ташкенте остается Томоми.

— С чем связана подобная дискриминация?

— Нет, дело не в этом. Просто у нас переизбыток балерин, тогда как ребята очень неохотно идут в балетные школы. Примерно на 15 девочек — один мальчик.

— Сколько стоит обучение в балетных школах Японии?

— Один месяц равен 6 тысячам йен, или 400 долларам. По степени перехода из класса в класс соответственно повышается и стоимость. Но для семьи со средним достатком эта цена вполне приемлема.

— А средний достаток — это сколько?

— Я еще не могу соотнести со средним достатком ваших семей. Поэтому давайте лучше о балете.

— В основе балета Японии лежит, как я знаю, русская школа...

— Да, в принципе так почти во всем мире, правда, кое-где она претерпела различные трансформации. Я считаю себя последователем именно русской школы, но, изучив стиль французской школы Ролана Пити, я создал синтез этих двух школ, который положил в основу своей методики.

— Господин Мияги, вы впервые в Ташкенте. Какое впечатление произвел он на вас?

— После грязной, похожей на один большой рынок Москвы первое, чем покорил меня ваш город, — это тишина. У вас намного меньше хмурых лиц, и я совсем не видел злых глаз. Это радует, ведь если, несмотря на все ваши трудности, вы можете улыбаться и открыто смотреть, значит, есть надежда на лучшее. Поражает ваш оптимизм... и умение так вкусно готовить.

Вообще, побывав здесь, я понял, что Ташкенту нельзя говорить «прощай». Поэтому я говорю «до свидания» и «до новых встреч».

Беседу вела
И. ГРИБОВА.

Их имена—в названиях улиц

Генерал Петров

Иван Ефимович Петров родился 30 сентября 1896 года в городе Трубчевске Брянской области. Вся жизнь этого удивительного, прекрасного человека была связана с Вооруженными Силами. Почти с первых дней существования Красной Армии он находился в ее рядах, пройдя славный путь от рядового бойца до генерала армии.

В Ташкент Ивана Ефимовича судьба забросила еще в 1933-м. Окончив курсы повышения квалификации командирского состава, с 1933 и до июня 1940 года Иван Ефимович был начальником Ташкентского высшего общевойскового командного училища им. В. И. Ленина, в те годы оно называлось Объединенной среднеазиатской краснознаменной военной школой.

Его любили курсанты и командиры школы. Он пользовался широкой известностью и уважением коренных жителей республик Средней Азии. Фамилию Петрова знали даже в самых отдаленных горных, степных кишлаках и аулах Туркестана.

Вот как характеризует Ивана Ефимовича в своей книге «Полководец» известный писатель, наш бывший земляк Владимир Васильевич Карпов.

«Он ходил в военной форме, носил на петлицах гимнастерки ромб комбрига. Загорелый, перетянут широким командирским ремнем с крупной звездой на пряжке, через правое плечо портупея, до блеска начищенные сапоги и очень неожиданное пенсне на переносице. За долгие годы службы в армии я не видел ни одного командира носившего пенсне».

В предвоенные годы (1940—41) Иван Ефимович командовал горнострелковой дивизией, затем механизированным корпусом.

С первых дней войны командовал войсками Одесского военного округа. Вскоре был назначен командующим Приморской Армией, а затем командующим 44-й армией, дислоцировавшейся на Северном Кавказе. В последующем командует Северо-Кавказским фронтом, а уже в самом конце войны Иван Ефимович приказом Ставки Верховного Главнокомандования назначается начальником штаба 1-го Украинского фронта.

После окончания войны Петрову за боевые заслуги перед Родиной было присвоено звание Героя Советского Союза.

На протяжении семи последующих лет, с 1945 по 1952 гг., он командует Туркестанским военным округом. С 1952 по 1958 год находится на руководящих должностях в центральных учреждениях Министерства обороны бывшего СССР. В этом же году его не стало. Он умер в возрасте 62 лет.

В целях увековечения его памяти постановлением правительства республики бывшая Паркентская улица переименована в улицу Генерала Петрова, а также его имя присвоено 148-й ташкентской школе.

Р. МАЛЛАЕВ.

ВЕЧЕРНИЙ КУРЬЕР

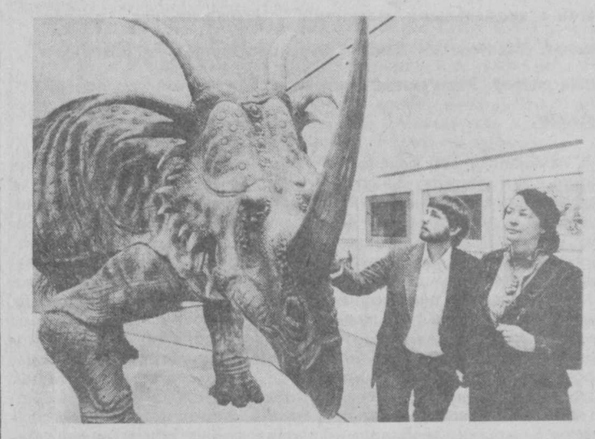

● АМЕРИКАНСКИЕ ДИНОЗАВРЫ В ШВЕЙЦАРИИ

Целую серию уникальных рисунков и экспонатов динозавров могут лицезреть посетители Музея истории природы города Базеля. Экспозицию организовали американцы из штата Юта Стефен и Сильвия Черкасы, которым впервые удалось показать коллекцию за рубежом.

НА СНИМКЕ: самый примечательный из динозавров «вегетарианец» стракозаурус. Его длина шесть метров.

● ИНФЛЯЦИОННЫЙ ФОНД

«Деньги нужно вкладывать прежде всего в людей» — не первый год в Институте микрохирургии глаза придерживаются этой истины, провозглашенной директором Святославом Федоровым. Недавно в институте создали свой инфляционный фонд, который пополняется за счет валютных заработков офтальмологов. Из этого фонда и решено увеличить заработки медиков в следующей пропорции: врач — 25—30 тысяч рублей, медсестра — 10—12 тысяч рублей, санитарка — 6—7 тысяч рублей.

● «ЗВЕНЯЩИЕ» БУХАНКИ

В Хакасии разразился скандал. По данным республиканской санэпидемстанции, в Абакан из Новороссийска поступило 2 вагона с канадской пшеницей. При переработке выяснилось, что содержание в зерне радионуклеидов в 2 раза превышает предельно допустимую норму.

Не мудрствуя лукаво, «официальные лица» приняли решение «капиталистическую» муку смешать с отечественной. В результате в торговую сеть поступило 120 тонн хлеба из муки с «секретом». Хлеб был раскуплен. О радиоактивной добавке, естественно, никто из жителей не подозревал.

Мы уже привыкли к сообщениям о том, что у нас где-то обнаружена свалка радиоактивных отходов. Нас перестали удивлять известия о радиоактивных выбросах на атомных станциях. Но чтобы закупать за рубежом радиоактивный хлеб? Гораздо дешевле было бы привезти пару грузовиков зерна из Гомеля...

● СТРЕССЫ И СТРАСТИ

Собаки и кошки в Японии (как и во многих других цивилизованных странах) живут припеваючи — или надо сказать, прилаявающи и примяукиваючи? У них нет проблем с питанием, вместо подстилок у них «водяные кровати», собственные туалеты, даже наборы драгоценных украшений. Но, как выяснилось, подобная роскошь не спасает четвероногих от стрессов, прежде всего передающихся им от хозяев. Но в Японии это не страшно, это лечится. Известный в стране ветеринар Норио Аоки после многолетних исследований нашел противоядие — музыкотерапия. «Радостные, но спокойные мелодии прекрасно помогают собакам, а романтические — кошкам», сказал 49-летний новатор. Интересно, что для программы Аоки «Музыка для здоровья домашних любимцев» музыкальные произведения пишутся специально, которые затем записывают на пленки профессиональные музыканты.

ПАРИЖ. Специальным подразделением французской полиции были арестованы два французских бизнесмена, у которых обнаружены четыре полотна великих мастеров 16 и 17 веков. Картины были украдены из Лувра в разное время между 1979—1982 гг. Как утверждают эксперты, стоимость найденных сокровищ трудно оценить.

НА СНИМКЕ: «Святой Христофер» кисти Джерома Босха — одна из четырех найденных картин.

● ВДОВ БОЛЬШЕ, ЧЕМ ВДОВЦОВ

На сто женщин в Республике Кот-д'Ивуар приходится в среднем 107 мужчин. Свыше 40 процентов мужчин — убежденные холостяки, в то время как незамужние ивуарийки составляют всего 23 процента. Эти факты сообщила газета «Фратерните-матэн», где опубликованы статистические данные по итогам переписи населения страны в 1990 году. Каждый четвертый ивуарийский мусульманин имеет больше одной супруги, хотя по Корану всем мусульманам разрешается иметь по нескольку жен. В то же время около половины ивуариек состоят в полигамном браке. Девушки спешат выйти замуж, предпочитая мужчин в зрелом возрасте. Поэтому в республике вдов гораздо больше, чем вдовцов.

● ЖИВЫМ РЕШИЛ НЕ СДАВАТЬСЯ

В Волгограде на квартире слесаря 4-го разряда работника предприятия ВПК ПО «Баррикады» обнаружен склад боеприпасов. Это 25-килограммовая авиационная бомба, 1,5 кг тротила, 2 гранаты, более тысячи патронов россыпью, а также запасные части для автоматического оружия, некоторые из которых изготовлены на заводе. Как сообщили из УВД Волгограда, задержанный заявил, что оружие... было необходимо ему для обороны, чтобы с его помощью отбиваться от трех незамужних соседок по лестничной площадке, домогавшихся его.

● НАПАДЕНИЕ ЛЕОПАРДА

Ничего подобного в Африке еще не случалось: леопард загрыз человека, находившегося в... доме. Трагедия разыгралась в предрассветные часы у въезда в знаменитый южноафриканский Национальный парк Крюгера. Кровожадное животное пробралось через окно в сторожку и напало на задремавшего на стуле 40-летнего служащего парка. Пришедшие утром подменить Томаса работники пошли по следу и вскоре подстрелили взрослую самку леопарда.

— Добрый день, мамочка! Хотелось бы мне знать, кто этот мальчик, которого ты так старательно отмываешь!

● «КРАСНЫЙ КРЕСТ» ВЫЗЫВАЛИ!

Пациенты «скорой помощи Екатеринбурга — люди, страдающие похмельным синдромом. Бригада врачей-наркологов, прямо на дому пытается помочь им выйти из многодневного запоя. Судя по стоимости услуги, обратиться в «Красный Крест» могут лишь довольно состоятельные горожане, чаще всего занимающиеся бизнесом. К беде же приводит нескончаемая череда презентаций и дешевых «а ля фуршетов».

Специалисты, организовавшие «Красный Крест», очень верно нащупали коммерческую жилку и живо отреагировали на запрос времени.

Стоимость одного вызова Екатеринбургской платной наркологической службы «Красный Крест» днем составляет 900 рублей, ночью — более тысячи. Однако дежурный телефон не смолкает в течение суток.

(По материалам печати и информационных агентств).

Самое, самое...

Самый крупный в мире заяц был пойман в 1971 году в Норфолке (Англия). Вес его равнялся 11,5 кг.

* * *

Самые маленькие зайцы обитают в Северной и Северо-Восточной Азии. Их длина не превышает 15 сантиметров.

* * *

В Японии обитает белка, имеющая длину 120 сантиметров. Половину длины занимает хвост.

* * *

Самые маленькие яйца птиц относятся к некоторым видам колибри. Размер яйца равен зерну гороха.

* * *

Самая крупная в мире бабочка Королева Александра — 28 сантиметров — обитает в Новой Гвинее. Европейский рекордсмен — махаон меньше в три раза — 8—10 сантиметров.

* * *

Самые зоркие — хищные птицы. Орел - беркут видит зайца на расстоянии двух километров. Сокол-сапсан видит голубя на удалении километра.

* * *

Самая ядовитая рыба водится в Тихом океане. Она называется кирипсламус. Ее укус равен по эффекту укусу азиатской кобры.

* * *

Первое место по продолжительности жизни занимают черепахи. Известен случай, когда черепаха прожила 152 года (1766—1918). Она погибла не от старости, а в результате несчастного случая.

XXX

Самое высокое животное — жираф: 6 метров. Кстати, это животное может обходиться без воды шесть месяцев.

* * *

Самая крупная морская рыба — китовая акула. Ее вес достигает 20 тонн.

Собрал В. АНТОШКИН.

Помирили Чипа с Дейлом

Телефон зазвонил в воскресенье. Приятель спросил, не знаю ли я чего-нибудь о спасателях из США, которые посетили... Ташкентскую консерваторию.

Мельком взглянув на календарь, я убедился, что 1 апреля уже прошло, и пообещал приятелю сообщить все, что узнаю.

На вопрос, чем интересовались американцы, дежурная у входа в консерваторию ответила:

— Как чем? Воскресной школой! Она ведь носит их имена.

Рассказ М. А. Никольской — директора воскресной школы «Чип и Дейл» — все объяснил.

— На занятиях у ребят побывали два неразлучных героя одноименного мультсериала, — сказала она. — Для взрослых открою секрет: их роли исполнили наши сотрудники. Актеры в великолепных масках объяснялись с детьми на русском и английском языках сразу. По давней привычке Чип и Дейл поссорились было между собой, но юные ташкентцы быстро их помирили.

Мне не повезло: «Чип» и «Дейл» предстали передо мной без масок. Но они пообещали, что скоро спасатели вновь пожалуют в консерваторию в привычном для ребят виде — надо же познакомиться с новичками, которых с каждой неделей в школе становится все больше.

Успех воскресной школы легко объясним. По мнению ее сотрудников, повсеместно распространенная методика подготовки детей к учебе в средней школе опирается на принцип: сложно даже о простом. Они же работают по методике, прямо противоположной. Взять хотя бы такой факт: в «Чипе и Дейле» нет привычных «нулевок» и «учебных групп». Вместо них — «Шалуны», «Котята», «Цыплята», «Маленькие звезды» — названия из понятного и любимого детворой мира.

Тон игровой учебе задает заслуженный учитель Республики Узбекистан Б. В. Пионтик — педагог - экспериментатор. В течение многих лет по заданию НИИ художественного воспитания Академии педнаук бывшего СССР она участвовала в разработке программы «ИЗО — искусство и художественный труд в школе».

Коллеги Бронислава Валерьяновны — известные учителя ташкентских школ, руководители разнообразных студий, актеры-профессионалы ведут занятия по английскому языку, музыке, пению, сценическому искусству и хореографии. Благодаря им ребята на каждом занятии без труда становятся героями удивительных приключений. И хотя в гости к прекрасному они ходят только по выходным, по отзывам родителей, впечатлений хватает на всю неделю.

Л. ГРОСМАН.
Фото **автора.**

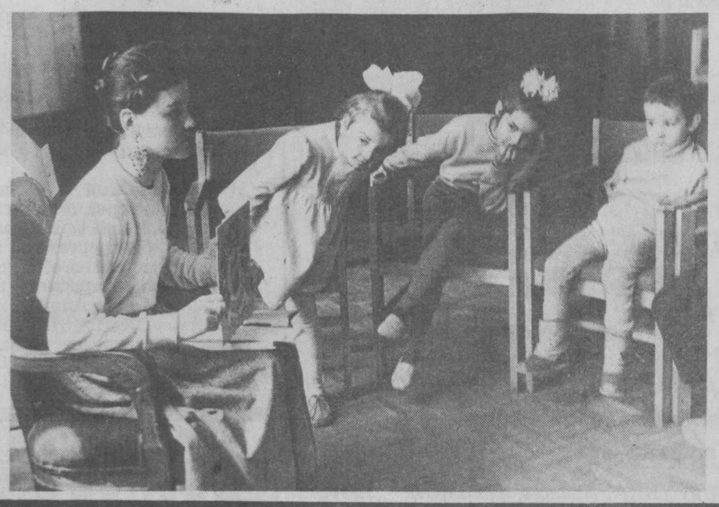

Астрология и цвета

Исследования ученых показали, что лучи Солнца при прохождении через стекла различной окраски приносят огромную пользу при лечении кожных и других заболеваний. Однако этот факт представляется удивительным только непосвященному, для астролога это является проявлением естественного закона.

Лучи Солнца, разложенные в спектр, дают 7 цветов, что соответствует семи планетам. Красный — цвет Марса, синий — Венеры, желтый — Меркурия, зеленый — Сатурна, пурпурный — Юпитера, оранжевый — Солнца, фиолетовый — Луны.

Красный цвет полезен при воспалительных заболеваниях, волчанке, оспе, воспалительных заболеваниях кожи. Пациент находится в комнате, где все красного цвета и все лучи света, проникающие в комнату, должны быть красными.

Синий оказывает особое успокаивающее воздействие. Люди умственного труда найдут, что им легче работать с синими шторами на окнах. Это прекрасное средство при психозах, и даже самые безумные маньяки будут побеждены успокаивающим влиянием, если их комната освещена синим светом. Этот цвет также полезен для слабых глаз.

Зеленый эффективен при лечении воспалений глаз. Оранжевый обостряет аппетит. Желтый — исцеляюще действует при кишечном расстройстве.

Эти факты проверены итальянскими специалистами. Маньяк и страдающий меланхолик были помещены в синие комнаты, освещаемые синим светом. Воздействие цвета на первого из них оказалось столь сильным, что через две недели его отпустили на все четыре стороны. Ипохондрик после двухдневного нахождения в комнате, освещенной красным светом, начал есть с аппетитом.

В этом нет ничего удивительного. Известно, что травы, управляемые Марсом, исцеляют болезни планеты, и по аналогии цвет, управляемый Марсом, должен вылечивать недуги, вызываемые этой планетой.

Даже вода, налитая в бутылки разного цвета, под действием лучей Солнца приобретает определенные химические свойства и может быть использована в медицинских целях. Красный стимулирующий цвет окажет тонизирующее действие, синий успокаивающе действует на нервы, пурпурный будет полезен для крови и при болезнях печени.

К. КУЗНЕЦОВ.

МАКРОБИОТИКА—ПРОДЛЕНИЕ МОЛОДОСТИ

«Недавно прочитала в вашей газете про доктора тибетской медицины Виктора Востокова. Не могли бы вы подробнее познакомить с его советами и рекомендациями! Где он принимает!

Т. Абзалова».

Всех, кого заинтересовала недавняя публикация про Виктора Востокова, спешим обрадовать — доктор тибетской медицины, лама Виктор Федорович Востоков скоро выступит перед ташкентцами. Его выступления планируется провести в Доме знаний с 18 апреля. Кроме того, там же будет проведен практический курс обучения.

Кроме того, в Санкт-Петербурге им создан Международный благотворительный центр тибетской медицины «Золотой барс». Детей доктор Востоков лечит бесплатно. В нашей стране изданы его книги «Тайны тибетской медицины», «Секреты женской красоты», «Лекарственная пища», «Лечение травами», «Скрижали тибетского ламы».

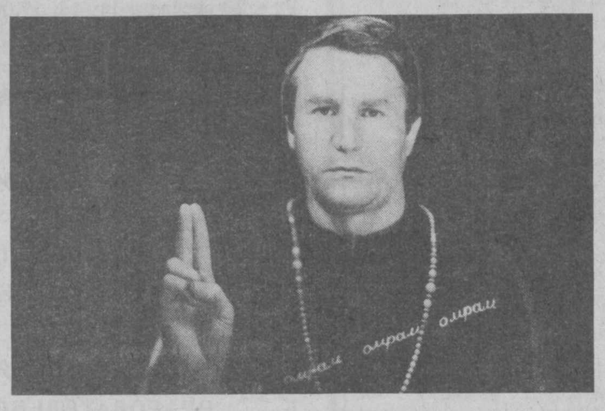

Сегодня мы познакомим вас с некоторыми элементами макробиотики, о которой рассказывается в книге «Скрижали тибетского ламы».

Макробиотика — это древняя восточная наука о сбалансированном питании, это продление молодости. Она применяется уже пять тысяч лет и все это время безошибочно указывает путь к счастью через здоровье. Ее практика очень проста, каждый человек может применить ее, если хочет быть действительно свободным от физиологических и психологических затруднений.

Макробиотика предполагает идеальную сбалансированность продуктов: соотношение белков, жиров и углеводов в ней составляет 1:1:4. Кроме того, продукты сбалансированы и по принципу Инь-Ян.

К «янским» продуктам относятся: постное масло, рыба, яйца, сыр, орехи, молоко, кефир, пахта.

К «иньским»: хлеб, крупы, кондитерские изделия, крахмалистые овощи (картофель, морковь, тыква, соевые бобы, горох, чечевица), сладкие фрукты, мед, сахар, жиры, сливочное масло, маргарин.

В группу нейтральных продуктов входят: некрахмалистые овощи (артишоки, свекла, белокочанная и цветная капуста, капуста-кольраби, огурцы, чеснок, сладкий перец, лук-порей, петрушка, редис, брюква), грибы, томаты, лимоны, грейпфруты, ягоды (земляника, малина, черная и красная смородина, голубика, крыжовник, клюква).

Макробиотический подход к питанию требует увеличения продолжительности пережевывания пищи. Современный человек уделяет этому недостаточное внимание. Макробиотика предполагает активное жевание и пассивное глотание. Именно такое соотношение этих двух процессов позволяет перестроить динамику пищеварения. При активном жевании всасывание питательных веществ происходит уже во рту. Если работа рта пассивна, то все остальные органы пищеварения вынуждены функционировать на пределе. Активное жевание позволяет максимально разгрузить пищеварительный тракт.

Несколько диет:

7-я диета: 100 процентов злаков (каши) с ограничением воды (не более 1,5 стакана свободной жидкости в день).

4-я диета: 70 процентов злаков, 30 процентов отварных овощей, 10 процентов белка (лучше рыба, а не творог), 1,5 стакана жидкости.

1-я диета: 40 процентов злаков, 30 процентов отварных овощей, 10 процентов белка, 10 процентов салатов из сырых овощей, 10 процентов овощекрупяных супов, 1,5 стакана жидкости.

Обратите внимание: диеты располагаются именно в таком порядке, от седьмой до первой (мы, конечно, привели не все). Чем ниже номер диеты, тем она разнообразнее, а значит, сложнее. Седьмая диета считается самой простой, легкой и мудрой.

Кроме того, как вы, наверное, заметили, в основном рекомендуются тушеные или вареные овощи, а не сырые. Это не случайно. В процессе приготовления происходит ферментация продуктов — частичное их расщепление, что облегчает пищеварение.

Но и тушить овощи тоже нужно правильно. Лучше это делать в широкой плоской кастрюле или гусятнице из облитого чугуна. Овощи должны тушиться под крышкой, без воды и соли (при этом происходит более глубокое расщепление), на слабом огне. Вот один из рецептов такого овощного рагу. Дно кастрюли покрывается нарезанным репчатым луком, на него кладется слой нарезанной моркови, затем — слой цветной или белокочанной капусты, после этого также слоями — свекла, тыква и репа. Тушить такое рагу надо минут 30—40, во время приготовления крышку не снимать. Блюдо получается очень вкусным, напоминает овощное рагу с грибами.

Можно приготовить и комбинированные блюда из злаков и овощей, например, голубцы (перловую и геркулесово-гречневую кашу завернуть в капустные листья).

Примета времени

Эффективность поддержки энтузиазма

В середине марта нынешнего года на спорткомплексе «Трудовые резервы» состоялись общегородские соревнования среди детей с аномальными явлениями, обучающимися в спецшколах. Участвовали более 60 спортсменов в различных видах спорта. Разыгрывался кубок, учрежденный горспорткомитетом.

А начиналось все далеко не просто. Два учителя физкультуры в школах для инвалидов с детства отобрали группу ребят, которых стали обучать плаванию. Двигал ими исключительно энтузиазм. И подготовили они детей так, что те сначала успешно выступили на внутрисоюзном чемпионате. Затем выиграли первенство Европы и первенство мира. Было это все в прошлом году. Но до этого успеха на пути Сергея Ермошина и Владимира Монахова было рассыпано немало терний.

Их благотворительные идеи не брались в расчет чиновниками. Вся работа осуществлялась на общественных началах. Занятия, организованные по всемирной программе «Спейшл олимпикс интернейшнл» и рассчитанные именно на детей с отклонениями в развитии, давали поразительные результаты. И дело даже не только в спортивных достижениях. А в том, что жизнь инвалидов стала гораздо богаче, полнее. Однако тренеры понимали, что самим поднять такую ношу им не под силу. Так они пришли в производственное объединение (тогда ассоциацию) кабельного телевидения «Тасвир». Требовалось тут нечто большее, чем оказание одноразовой материальной помощи.

— Руководствовались мы лишь соображениями милосердия, — говорит председатель хозрасчетного спортивно-оздоровительного клуба «Бархает», выполняющий эти обязанности на общественных началах, зам. генерального директора Мухтар Арипов. — Пришли к мысли о создании клуба. Смысл его деятельности — реабилитация больных детей, достижение цели видится через выпуск товаров народного потребления. Реализация товаров приносит определенный доход. Вырученные средства идут прежде всего на обеспечение детей спортивной одеждой, приобретение спортивного инвентаря, аренду бассейна, гимнастических залов.

Пока еще клуб только-только становится на ноги. Поэтому финансовую помощь ему оказывает «Тасвир». Замечу, что объединение не одиноко в своем стремлении облегчить жизнь детей. Существенную поддержку оказали и оказывают комитет специальной Олимпиады, созданный в республике, городской спорткомитет, ряд малых предприятий. А фирма «Керамик Маркет ЛТД» подарила целый спортивный комплекс на 4-м квартале массива Юнусабад.

Денег клуб «Бархает» зарабатывает немного. Но их уже хватило для приобретения соответствующей экипировки юных спортсменов-инвалидов с детства. Ведь занимаются в «Бархаете» более ста человек. Им на выбор предлагаются плавание, волейбол, футбол. Даже хоккей на полу. Игру, получившую распространение во многих странах и совершенно не известную у нас.

Недобрые языки, конечно, могут позлословить, мол, известно, что благотворительная деятельность не облагается-то налогом. Поэтому выгодно вкладывать деньги. Но ответьте, положа руку на сердце — много ли у нас предприятий, больших и малых, вкладывающих средства именно в благотворительность и именно по конкретному адресу, а не только перечисляя эную сумму на чей-то счет? Мало таких. Жаль...

А. ДИКСИ.

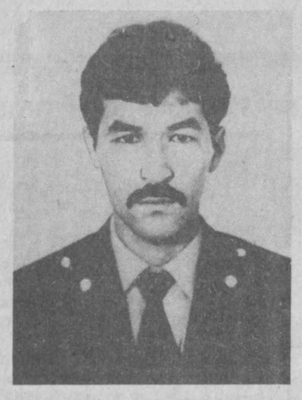

При исполнении служебного долга

7 апреля около 9 часов вечера командир отделения муниципальной роты милиции отдела внутренних дел Октябрьского района Набижон Айдусов заметил драку возле гостиницы «Чорсу». Не раздумывая, он бросился разнимать дерущихся и тут кто-то из них ударил милиционера ножом... Затем неизвестные попытались скрыться, однако один из подозреваемых был задержан подоспевшими сотрудниками милиции. Набижона тут же доставили в больницу, но он скончался от полученной раны на операционном столе.

Не так уж и много успел сделать в этой жизни за свои 28 лет Набижон. После окончания ПТУ начал работать автослесарем, а в 1981 году пришел на работу на фабрику офсетной печати объединения «Матбуот». Отсюда ушел служить в Военно-Морской флот, сюда и вернулся после службы, а в августе 1990 года, по рекомендации трудового коллектива пришел в органы внутренних дел. Начинал с рядового милиционера, работал кинологом, а не так давно возглавил отделение в роте муниципальной милиции.

Короткая биография. Она схожа с биографиями многих ровесников Набижона, и, на первый взгляд, вроде бы неприметна. Но все же этот парень успел оставить добрый след и добрую память о себе в сердцах многих, с кем рядом он трудился на фабрике, служил на флоте, в милиции. Его запомнили работящим, скромным, готовым всегда прийти на помощь в трудную минуту, умеющим разделить и радость, и проблемы. И он мог бы еще совершить много добрых дел, принести немало пользы людям, если бы не случилась беда.

Да, большая беда пришла в семью Набижона. Маленький Сарвар еще не в состоянии осознать все происшедшее и по-прежнему ждет своего отца. Когда он подрастет, то ему непременно расскажут о том, каким он был — его отец, и очень хочется, чтобы сын был во всем похож на Набижона. А помогут в этом Сарвару близкие, друзья отца, сотрудники ташкентской милиции.

Группа товарищей.

ВНИМАНИЕ ПРОФКОМАМ ОРГАНИЗАЦИЙ И ПРЕДПРИЯТИЙ!

МП «Ширин» предлагает путевки на Иссык-Куль на июнь—сентябрь месяцы, а также маршруты выходного дня Самарканд—Бухара. Справки по телефону 33-83-27.

МП «Ширин» реализует путевки в Турцию (Риза, Трабзон) лицам, имеющим загранпаспорта на 23 апреля.

Телефон 33-83-27. Пролетарская, 16 «а» (Гипроторг).

МЕНЯЮ

● А/м «Запорожец» 1990 г. и мотоцикл «Ява-350» 1991 г. на а/м «ВАЗ»-2106 не позднее 1985 г... Или «Яву-350» на видеомагнитофон «Акай-9». Тел. в г. Алмалыке 3-16-45.

БРОКЕРСКАЯ ФИРМА

"ПАРТНЕР"

предлагает к продаже организациям и частным лицам следующие акции:

"Нипек" — номинал 1.000 рублей
АКБ "АвтоВАЗбанк" — курс 2.000 рублей
А/О "Оргкомитет" — курс 1.000 рублей
А/О "Торговый дом "Лес" — номинал 1.000 рублей
А/О "Дальэнергомаш" — номинал 1.000 и 10.000 рублей
облигации страховой компании "Белая Башня" — 5.000 рублей

Наш адрес:
ул.Кадыри, 7, гостиница "Ленинград", 4 этаж, комн.4-00
Контактные телефоны — 41-55-59, 76-09-65.

Редактор
Э. М. ЭРНАЗАРОВ.

НУЖНЫ ФИНАНСЫ? НЕТ ПРОБЛЕМ!

ИХ ПРЕДОСТАВИТ ВАМ

ФИРМА

"Узбек Савдо Уйи"

экспорт — импорт LTD

АКЦИИ 1 000 руб. 10 000 руб.

АКЦИИ 50 000 руб. 100 000 руб.

АКЦИИ
именные привилегированные
НОМИНАЛ
1.000 рублей.
Владельцами акций могут быть
организации и отдельные лица.
По акциям владельцу гарантируется
право на получение дивиденда по итогам финансового года.
Продажа, перепродажа и другое отчуждение акций
производятся с согласия фирмы «Узбек савдо уйи» и только с регистрацией в фирме.
Погашение акций:
по истечении первого года с момента приобретения владелец имеет право получить стоимость акции и курсовую надбавку в размере 20 процентов.

ПРОСТЫЕ ИМЕННЫЕ
НОМИНАЛ
50.000 рублей.
100. 000 рублей.
Владельцами акций могут быть
организации и отдельные лица.
По акциям владельцу гарантируется
право на получение дивиденда по итогам финансового года. Одна акция номиналом 100.000 рублей имеет один голос. Пакет из 2 акций номиналом 50.000 рублей имеет один голос.
Продажа, перепродажа и другое отчуждение акций
производятся только с согласия фирмы «Узбек савдо уйи» и с регистрацией в фирме.
Погашение акций:
по истечении первого года с момента приобретения, владелец имеет право получить стоимость акции и дивиденды.

ПРОСТЫЕ
НА ПРЕДЪЯВИТЕЛЯ
НОМИНАЛ
10.000 рублей.
Владельцами акций могут быть
организации и отдельные лица.
По акциям владельцу гарантируется
получение дивиденда по итогам финансового года.
Продажа, перепродажа и другое отчуждение акций:
производится без согласия фирмы «Узбек савдо уйи».
Погашение акций:
по истечении первого года с момента приобретения, владелец имеет право получить стоимость акции и дивиденды.

Подписка на акции:

производится путем заключения опционных договоров.

По истечении срока действия 1 эмиссии акции, не погашенные в сроки, опубликованные «Узбек савдо уйи», автоматически переходят в разряд привилегированных облигаций с выплатой 20 процентов годовых.

Погашение акций по желанию владельца и предложению «Узбек савдо уйи» может производиться как в рублях, так и товаром.

Продажа акций:

производится отделениями Узпромстройбанка, «Союзпечати» и распространителями «Узбек савдо уйи».

Республика Узбекистан, 700000, г. Ташкент, ул Энгельса, д. 24. Тел.: 35-37-90, 34-85-09, 34-64-79, 34-96-31.
Факс 34-64-50.
Телетайп 116384.
Телекс 116108 РТВ SU.

CENTER D

БЮРО ПО ДИЗАЙНУ И РЕКЛАМЕ «ЧЕРНЫЙ КВАДРАТ»
при хозрасчетном культурном «Центре-Д»

ПРЕДЛАГАЕТ

ОРГАНИЗАЦИЯМ, ПРЕДПРИЯТИЯМ И ЧАСТНЫМ ЛИЦАМ:
● **разработку товарных знаков;**
● **разработку и изготовление упаковок коробок для конфет, сухофруктов, игрушек, обуви и т. д.;**
● **разработку и изготовление многоцветных визиток фирменных бланков, конвертов, этикеток, ценников и т. д.;**
● **изготовление различных бланков типографским способом;**
● **бухгалтерские бланки** (счета, накладные, ведомости и т. д.);
● **прочие всевозможные дизайнерские услуги.**

Контактный телефон 56-06-29.
Адрес: проспект Космонавтов, 6. Хозрасчетный культурный «Центр-Д».

ТАШКЕНТСКИЙ ОРДЕНА ТРУДОВОГО КРАСНОГО ЗНАМЕНИ ГОСУДАРСТВЕННЫЙ УНИВЕРСИТЕТ им. В. И. ЛЕНИНА

ОБЪЯВЛЯЕТ КОНКУРС

НА ЗАМЕЩЕНИЕ ВАКАНТНЫХ ДОЛЖНОСТЕЙ ПРОФЕССОРСКО-ПРЕПОДАВАТЕЛЬСКОГО СОСТАВА

ПО КАФЕДРАМ:

заведующих: общей физики (для нефизиков), английской филологии, сравнительно-типологического языкознания, педагогики, естественных наук, общей математики, факультета прикладной математики и механики, общей механики, высшей математики физического факультета, оптики, астрономии, физической химии, гидрологии суши, археологии, зоологии беспозвоночных животных, узбекской советской литературы, общей химии;

профессоров: математического обеспечения ЭВМ (3), алгебры и теории чисел; телевидения и радиовещания (0,25), аналитической химии, узбекского языкознания, механики сплошных сред, математической физики (0,25);

доцентов: политэкономии естественных факультетов, французской филологии (2), математического анализа (3), физики и мелиорации почв, русского языка для иностранцев (3), экологии и охраны окружающей среды (3), зоологии беспозвоночных животных, естественных наук, высшей математики физического факультета (3), петрографии, ЭВМ и программирования (4), современного русского языка, политической истории гуманитарных факультетов (2), педагогики (3), теории вероятностей и математической статистики (2), функционального анализа (3), общей математики факультета прикладной математики и механики, прикладной статистики и исследования операций (2), математического обеспечения ЭВМ, механики сплошных сред (3), (общей физики, высшей математики физического факультета (2), теоретической физики (2), ядерной физики и космических лучей, физики атмосферы, методики преподавания физики, неорганической химии, коллоидной химии, химии и технологии высокомолекулярных соединений, химии синтетических полимеров, методики преподавания химии (2), ядерной физики низких энергий (2), экономической географии, социальной географии и народонаселения, геодезии и картографии, гидрологии суши, истории философии и логики, философии гуманитарных факультетов (3), политологии (2), экономики и управления производством, политэкономии экономического факультета, политэкономии естественных факультетов, политэкономии гуманитарных факультетов, новой и новейшей истории, истории СССР (3), этнографии, истории древнего мира и средних веков, почвоведения, физиологии растений, физиологии человека и животных (2), морфологии и цитоэмбриологии растений (2), общей геологии, геофизических методов исследований, минералогии, немецкой филологии, общественных наук; немецкого и французского языков естественных факультетов, узбекского языкознания, тюркской филологии (2), узбекской советской литературы, общего языкознания, литературы народов СССР, методики преподавания узбекского языка и литературы, русской литературы (2), истории и диалектологии русского языка, теории перевода, советского права;

старших преподавателей: философии естественных факультетов (на узбекском языке), общей математики, почвоведения, общей геологии (2), сравнительно типологического языкознания и перевода, современного русского языка, химии природных соединений, методики преподавания математики, зарубежного литературоведения и критики, ЭВМ и программирования (3), современного русского языка, математического анализа, методики преподавания узбекского языка и литературы, политической истории гуманитарных факультетов, педагогики, физвоспитания № 1 (3), физвоспитания № 2 (2), подготовки медсестер, естественных наук, дифференциальных уравнений, математического обеспечения ЭВМ, общей физики (2), высшей математики (3), квантовой радиофизики, физической электроники, оптики (2), ядерной физики и космических лучей, методики преподавания географии (0,5 ст.), экономической географии, психологии, политологии, экономики и управления производством (2), политэкономии экономического факультета, политэкономии естественных факультетов, политэкономии гуманитарных факультетов (2), истории и теории культуры, аэрокосмических методов исследования, петрографии, геофизических методов исследования (2), романо-германского языкознания, русского языка подготовительного факультета для иностранных граждан, русского языка естественных факультетов, немецкого и французского языков гуманитарных факультетов, английского языка гуманитарных факультетов, тюркской филологии, культуры узбекской речи, гидрогеологии и инженерной геологии;

преподавателей: этики и эстетики (2), физвоспитания № 2, экономической географии, социальной географии и народонаселения, психологии (5), истории и теории религии и свободомыслия, политэкономии экономического факультета, истории СССР, советского права, общей геологии, английской филологии, французской филологии (2), русского языка для иностранцев (2), русского языка подготовительного факультета для иностранных граждан, русского языка гуманитарных факультетов, немецкого и французского языков естественных факультетов, тюркской филологии, узбекского языка, узбекской классической литературы, русской литературы, теории перевода, современного русского языка, теории и практики периодической печати (2), истории журналистики;

ассистентов: общей математики математического факультета, дифференциальных уравнений, алгебры и теории чисел (2), геометрии и топологии, естественных наук, вычислительной математики (2), общей математики факультета прикладной математики и механики (2), прикладной статистики и исследования операций, математического обеспечения ЭВМ, общей механики, прикладной математики, общей физики, философии (2), агрохимии, биохимии, физиологии человека и животных (1,75 ст.), геофизических методов исследований;

заведующего проблемной лабораторией химии природных соединений;

научных сотрудников научно-исследовательской лаборатории «Магнетизм и геодинамика» (2).

Срок конкурса — месяц со дня опубликования объявления.

Обращаться: 700095, г. Ташкент, вузгородок, ТашГУ, административное здание, 6-й этаж, отдел кадров, комната 68. Телефон 46-54-64.

Р/О УЗБЕКГОСЦИРК

(пл. Хадра)

с 18 АПРЕЛЯ

НОВАЯ БОЛЬШАЯ РАЗНООБРАЗНАЯ ПРОГРАММА

ЦИРК, ЦИРК, ЦИРК.

УЧАСТВУЮТ: **АКРОБАТЫ, ВОЗДУШНЫЕ ГИМНАСТЫ, ЖОНГЛЕРЫ, ЭКВИЛИБРИСТЫ, СИЛОВОЙ ЖОНГЛЕР, ДРЕССИРОВАННЫЕ СОБАЧКИ, ЛОШАДИ И ДР...**

КЛОУНСКАЯ ГРУППА: **Алексей АЖИМОВ, Евгений ФЕДОРОВ.**

ПРОГРАММА В 2-х ОТДЕЛЕНИЯХ.

Начало **18 и 19 апреля** в 15.00;
22, 23, 24 апреля в 18.30;
25 апреля в 14 и 17.00;
26 апреля в 11, 14, 17.00.
Касса работает с 10 до 19.00.
Справки по телефонам: 44-35-91, 44-29-04.
В фойе цирка работает срочное фото.

В ГОРОДСКОМ ДОМЕ ЗНАНИЙ

ПРОДОЛЖАЕТСЯ ПОКАЗ

ЗАРУБЕЖНЫХ КОМЕДИЙНЫХ ЛЕНТ

С 8 по 19 АПРЕЛЯ

ТОЛЬКО 10 ДНЕЙ

ПРЕМЬЕРА

НОВОЙ ЦВЕТНОЙ

ОЧАРОВАТЕЛЬНОЙ КИНОКОМЕДИИ

«ПРОКАЗНИК ИЗ ПСИХУШКИ»

(производство «Орайен Пикчерз» — США)

В ГЛАВНОЙ РОЛИ: **Дэн АЙКРОЙД — популярнейший актер американского кинематографа.**

...Главный герой фильма бежит из психиатрической лечебницы...

Начало: **8, 9, 11, 12, 13, 15, 16 апреля** в 11.30; 13.30, 15.30, 17.30, 19.15;
10, 14 и 17 апреля в 11.30, 13.30, 15.15, 17.00.
Телефоны: 56-85-58, 56-55-89.
Билеты продаются в кассе Дома знаний.

ДВОРЕЦ КУЛЬТУРЫ И ТЕХНИКИ АВИАСТРОИТЕЛЕЙ им. В. Н. СИВЦА

приглашает

НА 2-МЕСЯЧНЫЕ ПЛАТНЫЕ

КУРСЫ БУХГАЛТЕРОВ

для кооперативов и малых предприятий.

Контрольный сбор **19 и 26 апреля** в 11.00 в каб. № 87.

Начало занятий — по мере укомплектования групп;

— на обучение по оригинальной программе ННИ «Старт» г. Москвы, Центра народной китайской медицины «Дунфан»; биоэнергетика, экстрасенсорика, диагностика, основы классического бесконтактного и китайского массажей «Аньмао», просмотр видеофильмов «Методика саморегуляции Хасая Алиева «КЛЮЧ К СЕБЕ», «ТЕРОМАГИЯ», «ОХОТА НА ПРИВИДЕНИЯ».

Курс рассчитан на 10 занятий.

Контрольный сбор — **20 апреля** в 18.00 в каб. № 87.

Телефон для справок 96-34-70.

ТЕАТР

ГОСУДАРСТВЕННЫЙ АКАДЕМИЧЕСКИЙ БОЛЬШОЙ ТЕАТР им. А НАВОИ — 14 апреля **Иоланта,** 15 апреля **Жизель,** 16 апреля **Проделки Майсары.** Начало в 19.00.

ГОСУДАРСТВЕННЫЙ АКАДЕМИЧЕСКИЙ РУССКИЙ ТЕАТР ДРАМЫ им. М. ГОРЬКОГО — 14 апреля **Мужской род, единственное число,** 15 апреля **Все—звезды!** 16 апреля **Психолог.** Начало в 18.00.

ТЕАТР ОПЕРЕТТЫ — 15 апреля в 16.00 **Искушение Пенелопы,** 16 апреля в 18.00 **Летучая мышь.**

ТЕАТР ЮНОГО ЗРИТЕЛЯ — 15 апреля в 14.00 премьера **Голый король,** 16 апреля в 10.00 **Теремок,** 17 апреля в 14.00 **Суббастик.**

КИНО

13, 14 АПРЕЛЯ

Дворец искусств им. А. Навои — «ГЛАВАРЬ МАФИИ» (большой зал, 11, 13, 15, 17, 19.00), «ВЕРНЫЙ СЛУГА» (10, 13, 16, 19.00).

Фуркат — «ЖЕРТВА ВО ИМЯ ЛЮБВИ» (11, 14, 17, 20.00).

Дустлик — «ЧЕРНЫЙ КУЛАК» (каждый час).

Ташсовет — «ЧЕРНЫЙ КУЛАК» (10.30), «ХИЩНИК» (11, 13, 15, 17, 19, 20.40).

Шарк — «ЖЕРТВА ВО ИМЯ ЛЮБВИ» (11, 13.30, 16, 18.20, 20.40).

Коллектив Издательско-полиграфического концерна «Шарк» выражает глубокое соболезнование работнику концерна Д. Ш. Тальянской по поводу смерти ее матери **ТАЛЬЯНСКОЙ Любови Давидовны.**

Министерство автомобильного транспорта Республики Узбекистан и коллектив НПО «Узавтотранстехника» с глубоким прискорбием сообщают о смерти бывшего заместителя начальника ПТКБ, ветерана труда, почетного автотранспортника **КОНКИНА Владимира Андреевича** и выражают искреннее соболезнование семье и близким покойного.

Коллектив издательско-полиграфического объединения имени Гафура Гуляма выражает глубокое соболезнование техническому редактору Н. Сейдуалиевой по поводу кончины ее отца **СЕЙДУАЛИЕВА Абитхана Абдумановича.**

Коллектив производственного управления коммунальных предприятий Ташгорисполкома выражает соболезнование директору гостиницы «Россия» А. К. Низамову по поводу смерти его дочери **РИСАЛИЕВОЙ Чинары.**

УЧРЕДИТЕЛИ: Ташкентский городской Совет народных депутатов и журналистский коллектив «Вечернего Ташкента».

Вечерний Ташкент

Адрес редакции — 700000, г. Ташкент, ГСП ул. Ленинградская, 32.

Газета выходит ежедневно, кроме субботы и воскресенья.

Справки по редакции 32-53-76. Справки по письмам, 33-29-70, 32-53-79.

По вопросам объявлений и рекламы обращаться по телефонам: 33-81-42, 33-56-67, 32-55-34.
Ответственность за достоверность сведений в рекламе и объявлениях несет рекламодатель.

Издательско - полиграфический концерн «Шарк» Республики Узбекистан. Адрес: 700000, г. Ташкент-ГСП, ул. «Газеты «Правда», 41.

Тираж 111.390. Индекс 64691. Заказ № Г. 77 Время подписания в печать по графику в 11.30, номер подписан в 12.00. 1 2 3 4 5 6 7 8 9 10 11 12.