Общественно-политическая городская газета

ВЕЧЕРНИЙ ТАШКЕНТ

Газета выходит с 1 июля 1966 года

№ 74 (8. 016) ◆ Среда, 15 апреля 1992 года ◆ Цена 1 руб.

ИНФОРМБЮРО

ПО ВСЕМ КАНАЛАМ

В РЕСПУБЛИКЕ

● Вчера в Ташкент прибыла делегация сенаторов США, возглавляемая членом комиссии Конгресса США Дэнисом де' Консини. Гости посетили парламент Республики Узбекистан, встретились с премьер-министром республики А. Муталовым.

● Постановлением Кабинета министров при Президенте Республики Узбекистан утверждены предельные закупочные цены на картофель, плодоовощную продукцию и сухофрукты.

● В аппарате Президента Республики Узбекистан обсуждены задачи Высшей аттестационной комиссии, создаваемой при Кабинете министров.

● Участники ликвидации аварии на Чернобыльской АЭС приказом министра по делам обороны Республики Узбекистан будут обследоваться в военно-лечебных заведениях министерства, если они призывались военными комиссариатами Узбекистана.

В СОДРУЖЕСТВЕ

● Группа высших офицеров ВМФ СНГ прибыла в Баку для подготовки соглашения о Каспийской флотилии с руководством Азербайджана.

● На очередных торгах на валютной бирже 14 апреля курс операций составил 155 рублей за доллар США.

● В Ростовском областном суде начато судебное разбирательство в отношении А. Читикало, обвиняемого в совершении убийств с особой жестокостью на сексуальной почве 53 человек, в том числе и на территории Узбекистана.

● Представители газеты «Известия» подтвердили намерение предъявить судебный иск Р. Хасбулатову «за публичное оглашение ложных сведений о финансовом состоянии и статусе «Известий».

● По сообщению агентства ИМА-пресс с военно-воздушной базы близ Баку азербайджанцами угнан реактивный штурмовик СУ-24.

● Неизвестными лицами из автомата убит 34-летний Председатель Верховного Совета Нагорно-Карабахской Республики А. Мкртчян. Ведется расследование.

● Оппозиция, проводящая в Душанбе митинг вот уже почти три недели, настаивает на немедленном созыве чрезвычайной сессии Верховного Совета Таджикистана.

● В Беларуси бастуют шахтеры, требуя повышения зарплаты.

● Подписано соглашение о строительстве газопровода из Туркменистана через Иран в Турцию и Европу.

● Из 460 фактов изготовления фальшивых денег в бывшем Союзе раскрыто 70. Из обращения изъято 40 тысяч рублей и 500 тысяч долларов. Еще встречаются 25-рублевые фальшивые банкноты, изготовленные 15 лет назад.

● Растет число зарегистрированных безработных в России. В начале марта только службой занятости населения было зарегистрировано свыше 93 тысяч безработных.

В МИРЕ

● В Пярну начались эстонско-российские переговоры. Обсуждаются вопросы вывода войск, положения русскоязычного населения, территориальные проблемы.

● Швеция передала Эстонии корабль береговой охраны.

● Вступили в силу санкции ООН в отношении Ливии.

● В КНДР широко отмечено 80-летие Ким Ир Сена.

● «Король футбола» Пеле заявил о намерении выставить свою кандидатуру на пост президента Бразилии на предстоящих в 1994 году выборах.

Биржа ТОШКЕНТ Биржаси
Контактные телефоны: 45–84–64, 45–83–87, 45–80–65, 45–23–42

Насытить потребительский рынок

С заседания Консультативного совета при Хокиме г. Ташкента

Во исполнение постановления Верховного Совета Республики Узбекистан от 27 февраля 1992 года «Об утверждении Временного положения «О хокимах областей, районов и городов и основах их взаимодействия с представительными органами власти — Советами народных депутатов» распоряжением Хокима г. Ташкента от 18 марта 1992 года создан Консультативный совет при Хокиме г. Ташкента.

Консультативный совет создан для обсуждения вопросов организации деятельности Ташгорсовета и его органов, а также наиболее важных проблем социально-экономического развития города. Так, положением Консультативного совета, утвержденным Хокимом города, предусматривается рассмотрение следующих вопросов:

— перспективного направления развития Ташкента, политики исполнительной власти по принципиальным вопросам жизни города с учетом его столичных функций;

— бюджета города, укрепления финансового положения территориальных и отраслевых комплексов городского управления;

— структурной, инвестиционной и научно-технической политики, нацеленной на повышение эффективности городского хозяйства, выпуска конкурентоспособной продукции, создания современной сферы обслуживания и инфраструктуры, стабилизации рынка, товаров и услуг;

— развития банковской системы, бирж и страховых компаний;

— обеспечения социальной защищенности населения, регулирования его занятости, повышения общеобразовательного и культурного уровня, создания условий для улучшения жилищных и культурно-бытовых условий жизни, а также медицинского обслуживания;

— разгосударствления и приватизации муниципальной собственности;

— созыва сессий Ташгорсовета народных депутатов;

— организации выборных кампаний и проведения референдумов, отзыва народных депутатов;

— утверждения нормативных актов, принятых в период между сессиями.

Заседания Консультативного совета созываются Хокимом города по мере необходимости и проводятся Хокимом или по его поручению одним из его заместителей.

13 апреля состоялось первое заседание Консультативного совета, которое вел Хоким г. Ташкента А. И. Фазылбеков.

Заместитель Хокима г. Ташкента Ш. Х. Низамов проинформировал членов Консультативного совета о разрабатываемых мерах по ускоренному насыщению потребительского рынка г. Ташкента товарами народного потребления. Он отметил, что в целях создания условий для ускоренного насыщения потребительского рынка товарами народного потребления и услугами на основе увеличения их производства, привлечения товарных ресурсов из других регионов СНГ и зарубежных государств, совершенствования системы торговли, общественного питания и бытового обслуживания населения подготовлены предложения Хокима г. Ташкента в Кабинет министров при Президенте Республики Узбекистан по данному вопросу. В них предусматриваются реорганизация Главного управления торговли, управлений общественного питания, бытового обслуживания, коммунальных предприятий, оптовых торговых объединений, расположенных на территории города, и создании на их основе ассоциаций (акционерных обществ, союзов, акционерно-коммерческих компаний, торговых домов и т. д.), действующих на основе рыночных отношений. Всем предприятиям сферы торговли, общественного питания и бытовых услуг в соответствии с действующим законодательством намечено предоставить статус самостоятельных хозяйствующих субъектов.

В предложениях запланирована реализация в коллективную и частную собственность, в том числе и через аукцион, предприятий сферы торговли, общественного питания и бытового обслуживания численностью работающих до 15 человек включительно. При этом намечено установить, что приватизированные объекты коллективной и частной собственности в течение 5 лет со дня принятия решения об их передаче функционируют в соответствии с их первоначальным назначением. Для этого требуется в кратчайший срок разработать и утвердить положение о сроках и порядке передачи в коллективную и частную собственность малых объектов сферы обслуживания. В дальнейшем необходимо совместно с Госкомимуществом Республики Узбекистан разработать и программу приватизации средних и крупных предприятий торговли, общественного питания и сферы обслуживания.

Для реализации намеченных мер исполнительному аппарату Хокима г. Ташкента потребуется предоставить право образовать единый Центр по регистрации предприятий и организаций всех форм собственности, действующих на территории города, устанавливать плату за их регистрацию, выдачу лицензий и свидетельств, выдавать лицензии юридическим и физическим лицам на право занятия торговой, торгово-закупочной и посреднической деятельностью; создать фонд товарных и сырьевых ресурсов за счет 10-процентных отчислений от производственной продукции государственными предприятиями и организациями города, независимо от их ведомственной подчиненности; выдавать разрешение на все виды бартерных сделок и лицензирование вывозимой продукции в пределах Республики Узбекистан и стран Содружества.

Намечается также шире практиковать в пределах поступлений в городской бюджет освобождение от налогообложения части доходов предприятий и организаций, в том числе коммерческих структур, направленных на инвестирование в развитие производства товаров народного потребления и услуг.

Для удовлетворения потребностей населения совместно с Государственным и Национальным банками республики осуществить меры по расширению сети обменных пунктов валюты.

Заместитель Хокима г. Ташкента К. Р. Расулов проинформировал собравшихся о реализации намеченных мер по созданию культурно-бытовых условий и социальной защите студенчества. За короткий срок в 47 студенческих общежитиях проведен большой объем ремонтно-восстановительных работ. Здесь установлены новые двери, светильники, сантехоборудование, стекла и т. д. Исправлены 64 таксофона, дополнительно установлено 8 таксофонов междугородной связи. Во всех студенческих столовых и буфетах проведен ремонт, пищеблоки укомплектованы посудой и инвентарем. Отремонтировано и 12 точек бытового обслуживания.

Приняты меры по обеспечению студентов общежитиями. В этом деле помогли министерства и ведомства, предприятия и организации города. Так, Ташкентскому химико-технологическому институту переданы общежития на 240 мест треста «Узбекгидроэнергострой» и общежитие на 400 мест завода «Фотон». Министерство связи республики передало автодорожному институту общежитие на 400 мест. А Ташкентское авиастроительное объединение передало институту физкультуры общежитие на 240 мест.

Ускоренно решается транспортная проблема. На скорректированных с учетом пассажиропотоков автобусных маршрутах увеличено количество машин.

Открыты новые хлебные магазины, планируется строительство универсама. Дома быта, детского сада, на 320 мест. Словом, в течение двух последних лет сделано гораздо больше, чем за многие предыдущие годы. И это несмотря на дефицит бюджета, острую нехватку материально-технических ресурсов.

Хокимом города подписано решение о создании концерна студенческой взаимопомощи и предпринимательства, при котором образуется и фонд социальной поддержки молодежи. Уже созданы рабочие места для студентов, развивается и надомный труд. Но эта работа еще не отвечает требованиям сегодняшнего дня. Поэтому на заседании Консультативного совета особенно подчеркивалась роль образованного самоуправляемого студенческого городка «Ешлик» в составе Сабир-Рахимовского района. Необходимо на деле обеспечить его самостоятельность, повысить ответственность за создание необходимых условий для учебы, отдыха и быта студентов.

На заседании Консультативного совета были рассмотрены и другие вопросы.

Делегация клуба «Ротари» из Норвегии

Делегация клуба «Ротари» из Осло во главе с господином Хенером в сопровождении первого секретаря посольства России в Норвегии Владимира Калугина — гости Ташкента. Члены делегации посетили ПО «Шарк Гули», музеи антикварного ювелирного и прикладного искусства, встретились с активистами Национальной ассоциации международных культурно-просветительских связей Республики Узбекистан, побывали на ВДНХ.

Вчера делегацию клуба «Ротари» принял первый заместитель Хокима г. Ташкента А. АСКАРОВ.

Он рассказал гостям о столице суверенного государства Ташкенте, который называют «звездой Востока», где проходили многие крупные форумы и международные кинофестивали, конференции. Уже более 30 лет он является членом Всемирной федерации породненных городов. Побратимские отношения поддерживаются с 11 городами мира. Три года назад по линии ЮНЕСКО Ташкенту присвоено почетное звание «Посланец мира». Ташкент, история которого насчитывает 20 веков, — промышленный город, в котором более 204 крупных предприятий с объемом выпускаемой продукции почти в 10 миллиардов рублей. В нем развиты многие отрасли промышленности, приборостроение, машиностроение, текстильная и т. д. Мощный строительный потенциал позволял до последнего времени ежегодно сдавать до миллиона квадратных метров жилья. Ташкент предложил свою кандидатуру на столицу Олимпийских игр 2000 года. Сегодня в нем десять посольств, а в ближайшем будущем их станет около 40.

А. Аскаров ответил на вопросы гостей, касающиеся экономического положения республики, строительства метро, нового месторождения нефти в Мингбулаке и другие.

— Мне посчастливилось встретиться с Хокимом г. Ташкента А. И. Фазылбековым в Осло, — сказал Свенник Нейер, — который пригласил посетить ваше суверенное государство. Нас интересует Ташкент, в который мы приехали впервые, и как культурный, и как экономический центр.

Что представляет из себя «Ротари»? «Ротари интернейшнл» — неформальная общественная организация, своего рода общество дружбы, не имеющее ничего общего ни с политикой, ни с религией. Цель его — профессиональное и международное взаимопонимание. Мы помогли уже в создании клубов «Ротари» в Москве и Санкт-Петербурге. Клубы эти во многих странах насчитывают 1,5 миллиона членов, объединяют людей самых разных профессий, но известных своим профессионализмом, будь то ученый, юрист, журналист, строитель, бизнесмен. «Ротари» — это масса друзей во всем мире. Люди имеют возможность собираться на свои еженедельные заседания, обсуждать различные проекты, слушать интересные доклады и сообщения. Например, одно из заседаний было посвящено Ташкенту. Ваш город производит хорошее впечатление своей красотой, открытостью. Мы представляем холодную часть мира. У вас уже весна, тепло, которое еще не пришло на нашу землю. В знак нашего знакомства и желания сотрудничать мы преподносим исполнительному аппарату Хокима города свой национальный флаг.

Добавим, что активный член «Ротари» в Норвегии — внук прославленного путешественника Нансена.

Член делегации — Кай Дидриксен, известный специалист в области строительства, увлекается архитектурой, представляет одну из ведущих фирм Норвегии. Он подчеркнул, что у его страны есть большой опыт строительства деревянных коттеджей, пользующихся популярностью в холодных краях, крупноблочном строении, в том числе лучших в мире бетонных буровых платформ, применяемых при добыче нефти — ее запасы в Норвегии огромны.

— Нам приятно было услышать, — добавил господин Дидриксен, — что Ташкент борется за право стать столицей Олимпийских игр 2000 года. У нас в 1994 году состоятся зимние Олимпийские игры, и мы сможем поделиться с вами опытом. Нам интересны и ваш опыт строительства, своеобразная архитектура города. Думаю, что наши контакты станут взаимоинтересными.

Первый заместитель Хокима г. Ташкента А. Аскаров преподнес гостям сувениры, посвященные 2000-летию столицы республики.

Э. АДАЙКИНА.

Подписные издания ждут доплаты

Удорожание бумаги, полиграфических услуг привело к росту стоимости и подписных изданий. Чтобы получить книги собрания сочинений А. Дюма тома 12, 13, 15, необходимо доплатить 71 рубль. Цена книг из «Библиотечки сатиры и юмора» возросла на 20 рублей. Дооформить талоны можно в горагентстве «Союзпечать» по улице Широкая, 2. А сделать это лучше до 25 апреля, чтобы издательство могло располагать достоверными сведениями с том, какие тиражи предстоит печатать по этим изданиям.

— Изменения от издательств поступают нам почти каждый день, — говорит начальник горагентства «Союзпечать» Р. С. Касымов. — Не будет печататься собрание сочинений Валишевского. Деньги возвратят по месту жительства в пунктах приема подписки. Принимается подписка на центральные издания, цена на которые уже изменена. На другие издания издательств «Известия», «Пресса» подписка не принимается. К первым, в частности, относятся журналы «Радио», «За рулем», «Автомотоспорт», «Мото». Подписка на «СПИД-ИНФО» на 3-й квартал стоит 33 рубля. Доплата за газету «Советский спорт» (за июнь, июль, август) составляет 71 рубль. Ждем подписчиков для переоформления квитанций.

Из первых уст...

Вынужденная мера

В. П. Шерстнев, старший инженер Управления охраны УВД исполнительного аппарата при Хокиме города Ташкента:

— В последнее время к нам обращается немало ташкентцев с просьбой разъяснить вопросы оплаты за охрану квартир. К сожалению, в материале «Вечерки» (№ 70—71 за 10 апреля с. г.) допущена неточность. Поэтому сообщаю, что в соответствии с приказом Министерства внутренних дел Республики Узбекистан от 9 января 1992 года, если квартиросъемщик оценивает свое имущество на сумму до 2 тысяч рублей включительно, то он ежемесячно должен платить 17 рублей, если от 2 до 10 тысяч рублей включительно — 22 рубля, если от 10 до 50 тысяч включительно — 37 рублей и от 50 до 100 тысяч рублей — 87 рублей в месяц. Причем все эти расценки действительны для «прямых» телефонов, а не сблокированных.

В среднем в 10 раз возросла и оплата установки охранной сигнализации. Блокировка квартиры с одной входной дверью, например, обходится пока в 82 рубля 57 копеек.

Конечно, суммы немалые, но повышение платы за услуги по охране квартир — мера вынужденная: резко возросли затраты на установку и содержание охранной сигнализации. К тому же, несмотря на вышеуказанные суммы, они не покрывают всех наших затрат, ведь охрана одной квартиры обходится нам в среднем в 135 рублей в месяц. Но мы пошли на определенные убытки, так как считаем, что борьба с квартирными кражами важнее любой прибыли и доходов. Однако сегодня управление не имеет возможности сохранить прежние льготы по охране квартир инвалидам и участникам войны, другим категориям граждан, так как установка и пользование охранной сигнализацией — дело добровольное, и в перечне услуг, по которым положены льготы, не предусмотрена, кроме первоочередности обслуживания.

Внимание: новинка

Мотоблок с навесным оборудованием

Кто из садоводов-любителей, дачников, фермеров и других людей, занимающихся сельским хозяйством, не мечтает обзавестись современной малогабаритной сельскохозяйственной техникой!

Похоже, что в ближайшем будущем эта заветная мечта может превратиться в реальность.

В ходе недавнего диалога с руководством пермского производственного объединения «Моторостроитель» заключен договор о создании в Ташкенте на базе завода «Ташсельмаш» совместного предприятия по выпуску мотоблоков и навесного оборудования к ним.

По предварительным подсчетам, потребность дехканских хозяйств республики в этом виде продукции составляет порядка 25.000 единиц в год.

На сегодняшний день разработана техническая документация, имеются опытные образцы этой малогабаритной техники, и уже в этом году первая партия таких машин сойдет с конвейера.

Что касается цены на это изделие, по нынешним меркам она будет вполне приемлемой. Стоимость мотоблока с навесным оборудованием составит порядка 16—17 тысяч рублей.

На 1992 год ташсельмашевцы планируют изготовить 1.100 мотоблоков и 1.000 ходовых частей к ним для поставки в пермское ПО «Моторостроитель».

Затраты на подготовку производства и создание мощностей составляют 8,5 млн. рублей.

С. ЛЕВЧЕНКО.

Пайщики ЖСК на перепутье

РЕЗКИЙ РОСТ ЦЕН ПОСТАВИЛ НА ГРАНЬ КАТАСТРОФЫ ЖИЛИЩНО-СТРОИТЕЛЬНЫЕ КООПЕРАТИВЫ

В недавней публикации нашей газеты («ВТ» № 31) рассказывалось о ситуации, сложившейся с распределением жилья среди очередников. Одной из причин резко сократившегося объема вводимых объектов называлось скачкообразное повышение цен, значительное удорожание стоимости строительства.

В редакции скопилось немало писем, разных по своей эмоциональной окраске, но написанных об одном. Пайщиков жилищно-строительных кооперативов не может не волновать периодичность ценовых метаморфоз, прямо отражающихся на сроках получения жилья.

«Мы стоим в очереди на получение жилья с 1986—1988 гг. Давно уже внесены паевые взносы в ЖСК «Акмал-Икрамовец». Но «Главташкентстрой» не обеспечил выполнение графика. И мы оказались в безвыходном положении. Когда вносили деньги, они еще имели какую-то стоимость. Теперь не стоят ничего. Строительство нам обещали закончить в сентябре прошлого года. Сегодня стройка не то что не закончена, некоторые дома и не начинали строить.

Таким образом, мы остались без квартир и уже не сможем приобрести жилье по ценам, действовавшим до января нынешнего года. По предварительным расчетам, один квадратный метр жилья будет стоить около шести тысяч рублей. Спрашивается, где обыкновенный человек, живущий на зарплату, может взять 200 тысяч, чтобы купить однокомнатную квартиру! А ведь среди пайщиков ЖСК есть и многодетные, и малоимущие, низкооплачиваемые слои населения. Не получившие жилья в срок, мы будем вынуждены обратиться за защитой своих интересов в суд.

Г. В. Вологодская,
по поручению членов ЖСК «Акмал-Икрамовец».

Процитированное письмо наиболее характерно из присланных в «Вечерку». Оно отражает мысли большинства очередников ЖСК. Их в Ташкенте сегодня более 11 тысяч. Управление кооперативного хозяйства исполнительного аппарата Хокима г. Ташкента представило разбивку по районам с указанием общего количества очередников, потребности в квартирах. Основная часть пайщиков желает купить двух- или трехкомнатную квартиру. 450 человек ждут 5-комнатное жилье.

Эти цифры можно было бы и не называть. Однако стоит взглянуть на увеличение сметной стоимости жилья, станет ясно, что перспективы радужными не назовешь. В среднем рост цен колеблется от 10 до 12 раз. В 13 раз, например, выросла сметная стоимость кирпичного дома серии 77, в 1,1 раза — серии I ТСП.

Ситуацию попросил прокомментировать одного из ответственных работников Управления кооперативного хозяйства.

— В городе, — говорит С. Михайлов, — сегодня всего 34 объекта строительства для членов ЖСК. Практически все они «стоят». А для того, чтобы было хоть какое-то движение, нам необходимо 190 миллионов рублей. В управлении таких денег нет. И взять неоткуда. Есть лишь один путь — увеличить взносы пайщиков.

Сергей Борисович курирует строительство жилых домов для ЖСК. И ему каждый день приходится объяснять, что другого выхода нет. И ссылается при этом на решение прежнего горисполкома от 10 января нынешнего года о перерасчете стоимости объектов строительства на 1992 год, которое родилось после соответствующего решения правительства о пролонгации договоров и заключении новых с учетом минимального предела удорожания стоимости строительства. Разница в ценах возмещалась за счет членов ЖСК.

Теперь пайщики поставлены перед выбором. Или искать где-то деньги, или требовать обратно свои взносы. Третьего, увы, не дано. Так думает и говорит С. Михайлов.

— Пайщики имеют полное право обратиться в суд с иском к своему ЖСК. Предугадывая события, скажу, что решение суда будет не в пользу ЖСК, который, в свою очередь, выдвинет иск к ГУКСу — единому заказчику в городе. Так дело дойдет до «Главташкентстроя» — единого генерального подрядчика. Процесс этот может затянуться, а кто в результате выиграет!

Пересекается с этим мнением и мнение заместителя начальника «Главташкентстроя» П. Саркисова:

— Доплачивать все равно надо. Хотя, конечно, в сложившемся положении дел есть и наша вина, и вина ГУКСа. Жители, безусловно, могут подать в суд. Ну высчитают с нас штрафы, неустойки. А дальше-то что! Ведь не мы источники беды. Для того, чтобы сегодня мы могли строить, нам нужно еще 3 миллиарда рублей. Представляете, три! Есть же полтора, а требуется всего четыре с половиной миллиарда рублей.

Есть еще один нюанс. На очередь не ставят тех, кто имеет 7 и более квадратных метров жилья. Так почему же не изменить практику! Если у меня даже есть эти семь «квадратов», но я хочу и могу купить большую площадь, почему мне нельзя этого сделать! Вот и возникает конфликт между действующим законодательством и рыночной экономикой. Надо убрать семиметровый «ограничитель», и тогда появится масса желающих. Может, и очередей не будет. Единственный путь — создание рынка жилья.

Оба моих собеседника сходились в мысли и о том, чтобы какую-то часть забот взяло на себя правительство. Пусть даже пока дотацией помочь. И оба сомневались в реальности своих предположений — «ширина дырки» в бюджете общеизвестна.

Нельзя сказать, что этот вопрос выпал из поля зрения городских властей. Недавно вновь приглашали в исполнительный аппарат Хокима города руководителей «Главташкентстроя», ГУКСа, председателей ЖСК, банковских работников. Шел детальный «разбор полетов», в результате которых жилищно-строительные кооперативы зависли в штопоре. Все заинтересованные стороны пришли к соглашению еще раз проанализировать положение дел. Следующая встреча назначена на 20 апреля.

А. МАКСИМОВ.

Требует решения

Инициатива

Участвуют семьями

Коллектив дворца культуры «Энергетик» строит свою работу в зависимости от интересов посетителей. Кому-то нравится драмкружок или авиамодельный, а кому-то больше по душе занятия хореографией, ритмической гимнастикой или каратэ. Не пустуют музыкальные классы, кабинет лечебного массажа, но, пожалуй, наиболее неизменен интерес к развлекательным викторинам, встречам с интересными людьми.

Давно уже стали популярными программы «Шоу-Гиннесс», «Поле чудес», «Брейн-ринг» между командами учителей и учеников соседних школ, с удовольствием приходят старшеклассники в спор-клуб. Немало интересного делается в детской кинолюбительской студии, а танцевальный коллектив, который возглавляет Т. А. Круглова, знают и любят на многих предприятиях города.

Занятие по душе здесь могут найти и дети, и взрослые. А вот как объединить их интересы, сделать досуг совместным, полезным для нескольких возрастных групп? Над этим вопросом художественные руководители Дворца культуры задумывались давно. И в результате появилась новая воскресная программа. Участвуют в ней целыми семьями. Здесь можно проявить свою эрудицию и сообразительность, продемонстрировать чувство юмора и коллективизма, а самое главное — лучше узнать интересы друг друга, найти что-то общее.

В рамках этой программы забавные игры могут предложить детям сами родители, а те, в свою очередь, попросить старших показать свои литературные, творческие способности. Завершается воскресная программа, как правило, совместным просмотром кинофильма, обсуждением проблем отцов и детей.

К. ОЛЬГИНА.

Аргументы профессионала

НОВАЯ ОСЬ КООРДИНАТ ЖИЛИЩНОЙ ПРОБЛЕМЫ

- Городской бюджет сможет вздохнуть свободнее
- Этапы большого пути
- Расчет на три года
- Приватизация жилья: повсеместно и добровольно
- Плата — символическая
- Проблема накопленных обязательств

Игнорирование огромного, но неудовлетворенного платежеспособного спроса на рынке жилья приводит к тому, что значительная часть этих средств перетекает в приобретение различных товаров. Таким образом усугубляя дисбаланс теперь уже на потребительском рынке. Остановить этот поток пока не удается. Следовательно, необходима жилищная реформа.

О ней говорят, о ней пишут. Свои страницы для обсуждения этой проблемы предоставляла и наша газета. Излишне, наверное, напоминать, что «Вечерке» небезразлична судьба 70 тысяч ташкентцев, ожидающих улучшения жилищных условий.

Свой взгляд на пути осуществления реформы высказывает заместитель начальника Управления по прогнозированию развития экономики исполнительного аппарата Хокима г. Ташкента В. К. ХОМЕРИКИ.

Не отвлекаясь на анализ сложившейся ситуации, и без того известный, я бы предложил такие основные принципы реформы. Это право каждого гражданина и семьи иметь в личной собственности жилье, продавать и передавать его по наследству без всяких ограничений.

Это право гражданина и семьи на свободный выбор спроса удовлетворения своих потребностей в жилье (собственный дом или квартира, кооператив, аренда жилья и т. д.).

Это платность жилья по рыночной стоимости с учетом его качества, комфортности и местоположения.

Это социальные гарантии малообеспеченным семьям в осуществлении их права на жилье путем предоставления им бесплатного и удешевленного жилья в коммунальном жилом фонде.

Это сохранение усовершенствованного принципа предоставления жилья на льготных условиях.

Жилищная реформа должна превратить большинство граждан в собственников жилья, усилить стимулы сбережения, инвестиций и трудовые мотивации. Она облегчит задачу поддержания сбалансированности бюджета и потребительского спроса. Город прекратит расходование значительных средств, которые, несмотря на огромный дефицит бюджета, большей частью направляются на нерациональное жилищное строительство и содержание жилищного фонда. Так, в Ташкенте только на текущий и капитальный ремонт в 1992 г., по самым скромным подсчетам, необходимо порядка 700 млн. рублей.

Лучше деньги (которые не доплачиваются населению, чтобы затем дать ему через механизм распределения и очередей «бесплатные» квартиры) будут оставаться у граждан и свободно расходоваться в соответствии с выбором типа жилья.

Большинство предприятий также перестанет нести расходы, связанные с жилищным строительством и покрытием убытков жилищно-коммунального хозяйства.

Проведение жилищной реформы предлагается поэтапным. На первом этапе создается правовая база и социально-экономическая инфраструктура рынка жилья. Начинается безвозмездная передача жилья в собственность некоторым (льготным) категориям граждан и его реализация квартиросъемщикам за символическую плату. В республике такая работа ведется с 1990 года, однако до сих пор нет нормативно-правовой основы и четкого механизма как реализации, так и дальнейшего распоряжения этой собственностью.

На втором этапе осуществляется продажа части вновь сооружаемых домов, квартир за полную стоимость или в кредит. Реорганизуется система кредитования жилищного строительства. Отлаживается новый порядок предоставления жилья очередникам и малообеспеченным семьям. На третьем этапе вводится платность жилья по полной рыночной стоимости с компенсацией расходов населения через принятую систему индексации. Развертывается широкая приватизация государственного жилого фонда. Осуществляется полная передача или продажа ведомственного жилого фонда в собственность местных Советов, квартиросъемщиков или специализированных коммерческих фирм.

Практически жилищная реформа должна завершиться (с учетом задела, имеющегося в республике) в течение 3-х лет.

Основная работа по проведению этой реформы осуществляется местными Советами. Со стороны республиканских органов обеспечиваются правовая основа и финансовая поддержка осуществляемых мероприятий.

Создание правовой базы и социально-экономической инфраструктуры жилищного рынка предполагает:

— разработку и принятие правовых актов, обеспечивающих беспрепятственную покупку, продажу жилья, сдачу в аренду и наем по договорным ценам жилого фонда, находящегося в личной собственности граждан;

— создание условий для развития коммерческих фирм по покупке и продаже жилья, сдаче его в аренду; в структуре местных Советов образуются подразделения по приобретению и реализации гражданам рыночного жилого фонда; разрабатывается положение о порядке покупки и аренды жилья у местных Советов;

— формирование системы специализированного жилищного кредита; создание в банковской системе механизма предоставления дополнительных кредитных льгот для молодых, низкооплачиваемых и многодетных семей;

— разработку и принятие правовых актов по реорганизации кооперативной жилищной собственности по двум основным направлениям: а) преобразование существующих ЖСК в товарищества по совместной эксплуатации многоквартирного дома (при передаче квартир в личную собственность членов кооператива); б) создание новых кооперативов либо только как строительных с последующим личным владением квартир, либо с сохранением кооперативной формы собственности по желанию застройщиков (покупателей).

Для реализации 1-го этапа жилищной реформы необходимо провести полную инвентаризацию жилого фонда в целях оценки его месторасположения, экологических и других особенностей: отменить все акты, устанавливающие право на дополнительную жилплощадь и льготы по оплате жилья для отдельных категорий граждан; определить размеры (нормы) государственного жилья, передаваемого в собственность нанимателям бесплатно или за минимальную (символическую) плату. Пересмотреть тарифы и цены на коммунальные услуги в соответствии с реальными затратами по их реализации.

Приватизация жилья должна быть повсеместной и добровольной.

В целях интенсификации процесса передачи жилья в личную собственность необходимо изменить существующую систему оплаты квартир. Для этого уровень квартплаты не должен быть ниже эксплуатационных затрат, включая аммортизацию на восстановление. Ввести более высокую плату за излишки жилплощади и установить дифференцированный уровень квартплаты в зависимости от категории занимаемой общей площади и других факторов для граждан, проживающих в отдельных квартирах.

При этом необходимо предусмотреть условия льготной оплаты жилья семьям, проживающим в коммунальных квартирах, в помещениях, не отвечающих санитарным и техническим требованиям, в общежитиях. Установить льготы для семей с низким доходом на человека и не имеющих определенной социальной нормы жилплощади.

Все вопросы платности жилья и коммунальных услуг должны рассматриваться в совокупности с принятой системой индексации доходов населения.

Передача определенных категорий государственного жилья в собственность съемщикам бесплатно или продажа его за символическую плату является первым шагом приватизации жилого фонда. В республике такой шаг сделан, но под ногой нет твердой почвы и нет дальнейших продвижений, а местные Советы каждый на свой манер ведут эту работу.

Наряду с безвозмездной передачей жилья в собственность, проводимой указами Президента республики (участникам и инвалидам ВОВ и педагогам), а также реализацией жилья съемщикам после государственной оценки их стоимости существует еще ряд форм приватизации жилья.

В г. Ташкенте был подготовлен проект положения по приватизации жилья, где предлагалось, что часть жилья по норме, определяемой горсоветом, передается съемщикам бесплатно, а остальная (т. е. сверхнормативная) с оплатой. Публикация этого проекта вызвала много нареканий, дискуссий и споров, которые, на наш взгляд, весьма обоснованны, так как предлагаемый вариант приватизации жилья далек от совершенства.

Жесткие, минимальные нормы, сложный организационный механизм, а также направленность побольше «сорвать» с населения денежных средств за жилье, в котором они живут, при этом явно забывая, что все это построено из средств, заработанных этими же людьми, — вот что требует коренной переработки с ориентацией на максимально безвозмездную или с символической платой передачу жилья в собственность.

Городу надо снять с себя непосильную ношу, передать населению в собственность его жилье вместе со всеми дальнейшими эксплуатационными и коммунальными затратами, а свою деятельность направить на создание необходимых структур, условий и услуг для коммунального обслуживания и обеспечения жильцов на полных возмездных условиях.

Важная задача, которую придется решать городским властям в период жилищной реформы, — это проблема накопленных обязательств, т. е. очередников, а также изменение принципа и формы бесплатного обеспечения жильем.

Для этого местным Советам можно предложить следующие решения: каждому очереднику предоставить право либо стоять в очереди, либо выйти из нее с условной денежной компенсацией (для приобретения жилья на рынке) за счет местного Совета и в размере, зависящем от срока ожидания в очереди. Предоставить право Ташгорсовету самостоятельно изменять критерии постановки в очередь: по уровню душевого дохода, по жилищной обеспеченности либо по доходу и обеспеченности одновременно. Приоритетным правом получения муниципального жилья пользуются наименее защищенные группы населения (пенсионеры, инвалиды, больные и т. п.).

Несомненно, прежде чем что-то рушить, надо определиться с механизмом создания новой системы, а для этого необходимо детально изучить опыт различных республик и стран.

Один из вариантов решения проблемы очередников, состоящих сегодня на учете,— это рассмотрение их как людей, выплачивающих взносы за получаемую квартиру. (Каждый год пребывания в ней —1/10 или 1/20 стоимости квартиры). Количество лет в очереди определяет сумму компенсации. Однако она не выдается на руки, а засчитывается Советом при покупке жилья очередником на рынке. Для выдачи таких кредитов целесообразно организовать специальные жилищные банки или фонды. Ресурсы для них можно получить, направив часть нового жилищного строительства, включая индивидуальные дома, в свободную продажу по рыночным ценам (сначала без кредита, а затем в кредит). Прибыль от операций по покупке и продаже можно направить на кредитование очередников, а также строительство и покупку дешевого муниципального жилья.

Важным принципом жилищной реформы является приобретение всего нового жилья за плату. Учитывая сложность его проведения в жизнь в условиях нашей республики, предлагается постепенная реализация этого принципа. Уже в этом году часть вновь сооруженных квартир и домов может быть продана по полной стоимости, и исполнительному апарату Хокима г. Ташкента следует реализовать свои предложения, которые почти 2 года не могут осуществиться, в этом направлении. Должна быть налажена система кредитования приобретения жилья, в том числе у местных Советов. Кредиты, как правило, необходимо предоставлять с небольшим первоначальным взносом и под минимальный процент.

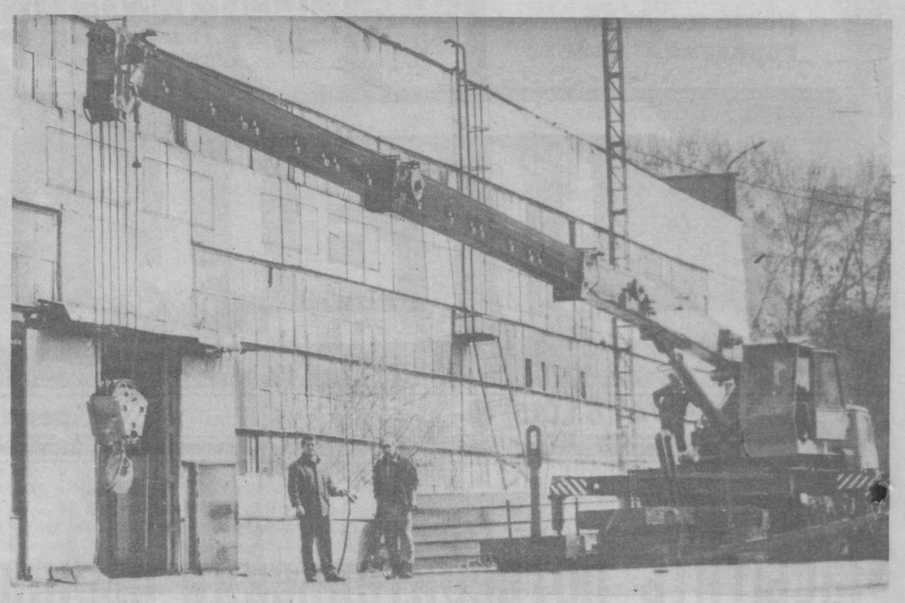

ГЛАВНОЕ—КАЧЕСТВО

Годовой план по выпуску автокранов на Ташкентском опытно-экспериментальном механическом заводе № 1 «Узстроймеханизации» составляет 20 штук. Уже на сегодня изготовлено шесть автокранов, так что создан определенный задел на будущее. В нынешних условиях это — немаловажный фактор.

Вообще, надо отметить, предприятие, несмотря на общие трудности перехода к рыночным отношениям, работает довольно стабильно. Во многом это объясняется тем, что руководство завода в свое время позаботилось об урегулировании отношений на своем уровне с партнерами-поставщиками. И это оказалось верным и мудрым решением, ведь тот же автокран КС-4574-1, который так ждут на всех стройках республики, производится на основе «КамАЗа». Кроме этой основной позиции, на Ташкентском опытно-экспериментальном механическом заводе № 1 изготавливаются башенные краны грузоподъемностью 8 тонн, строительные металлоконструкции, запасные части к строительно-дорожным машинам, бетоносмесители. Словом, пока ведется строительство, всегда будет спрос на продукцию ТОЭМЗ № 1.

А это значит, что есть и возможность в условиях перехода к рынку заботиться о работниках предприятия. Сейчас каждый здесь получает полтора рубля в день на проезд, пять рублей доплачивается за обед. При средней зарплате в полторы тысячи рублей работники завода наверняка не столь остро чувствуют давление рыночных отношений. Кроме того, предприятие строит сейчас свой собственный 54-квартирный дом, что позволит во многом решить жилищную проблему.

И все же, конечно, до полного благополучия еще далеко. Сегодня это еще, пожалуй, и невозможно. В частности, и сейчас, в условиях возможной безработицы, предприятие испытывает нужду в квалифицированных специалистах. Ведь на ТОЭМЗ № 1 стремятся держать марку — высокое качество своей продукции, а для этого нужны и соответствующие кадры. К счастью, пока эта проблема не стала больной, потому что подавляющее большинство работающих здесь дорожит своим предприятием.

Р. ШАРИПОВ.

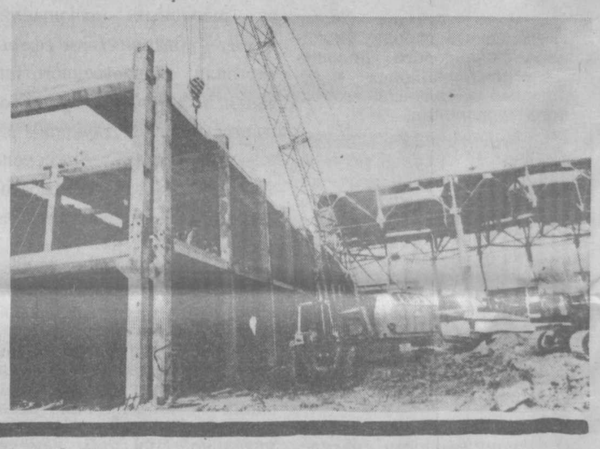

НА СНИМКАХ: идет испытание автокрана КС-4574-1; начальник ОТК А. Н. Дадаев, наладчики-испытатели В. Г. Тухнов, В. А. Баталов; предприятие расширяется — будущий цех по выпуску автокранов.

Фото автора.

Как вас обслуживают?

Готовь кондиционер весной...

Работники Узбекского республиканского техноторгового центра НПО «Баккондиционер» готовятся к предстоящей летней поре.

— Конечно, — говорит заместитель начальника ТТЦ С. Н. Сенкевич, — если владельцы кондиционеров обратятся к нам сейчас, мы безо всякой спешки за короткий срок проведем профилактическую работу.

Сейчас техноторговый центр как бы вновь обретает свое лицо. Несмотря на общую нестабильность экономики, умело поддерживает связь с бакинским заводом — изготовителем кондиционеров.

— В Узбекистане действуют 31 ателье, 17 ремонтных цехов, а фирменные магазины, реализующие продукцию НПО «Баккондиционер», разместились в Ташкенте, Нукусе, Зарафшане, — продолжает С. Н. Сенкевич. — Наша структура такова, что мы получаем и новую продукцию, и запчасти с одного завода. Поставки в основном идут без срывов. За последние месяцы уже получено запчастей на 2,5 миллиона рублей. Таким образом, ремонт мы имеем возможность выполнять в течение 10 дней.

То, что отремонтировать старый кондиционер сегодня дешевле, чем купить новый, — несомненно. Но проще ли это сделать, особенно предприятию, где, как правило, кондиционеров сразу несколько?

— Думаю, особой сложности нет, — говорит Станислав Николаевич. — Предприятию стоит лишь заключить с нами договор, и мастер сам, не дожидаясь вызова, проведет техническое обслуживание. Ведь своевременная подготовка к работе продлевает срок службы любой техники. Да и расценки у нас не то, что у кооператоров. Не хочу показаться предвзятым, но они не выдерживают и технологию ремонта, а запчасти используют в основном реставрированные. В результате многие клиенты вынуждены обращаться в мастерские повторно.

Все ремонтные цехи ТТЦ оборудованы по технологии завода-изготовителя. Да и специалистов здесь хороших немало. Все они прошли подготовку и аттестацию на бакинском объединении. Учитывая сложную ситуацию в экономике, коллектив не спешит решать свои финансовые проблемы за счет клиентов. Старается внедрять новые услуги, увеличивать объемы, улучшать материально-техническую базу. В Ташкенте не так давно начали действовать специализированные передвижные мастерские. В ТТЦ подумывают об организации ремонта стиральных машин, пылесосов, другой сложнобытовой техники. И не беда, что в городе есть специализированная фирма «Рембыттехника» — здоровая конкуренция пойдет только на пользу, да и у заказчика появится возможность выбора. Уже подготовлены специалисты по ремонту миксеров, кухонных комбайнов, электромясорубок, сокоохладителей, выпускаемых НПО «Баккондиционер». С появлением у населения импортных кондиционеров будет гарантирована их установка, организован ремонт, а пока в ателье ТТЦ наладили заправку фреоном автокондиционеров.

В этом году коллектив Республиканского техноторгового центра окажет услуг населению республики на 7 миллионов 600 тысяч рублей, в том числе ташкентцам — на 2 миллиона 860 тысяч.

О. ХАРЧЕНКО.

Резонанс

Квартира—в собственность

Наших читателей по-прежнему продолжает интересовать процесс приватизации жилого фонда. В очередной почте — письма с конкретными предложениями, замечаниями.

РАСШИРИТЬ ЛЬГОТЫ

В связи с подготовкой в исполнительном аппарате Хокима г. Ташкента «Положения об условиях и порядке приватизации государственного жилого фонда г. Ташкента» предлагаю бесплатно передавать жилую площадь в размере 25 м² на каждого человека. Проект «Положения...» не учитывает то обстоятельство, что изобретатели и рационализаторы для своей творческой работы остро нуждаются в дополнительной жилой площади. Специально выдавать им дополнительную жилую площадь не надо. Однако если у них имеется жилая площадь более 25 м² на человека, то излишек разрешить выкупать по льготной цене.

А. ЯЦЕНКО.

ТАК МОЯ ИЛИ НЕТ!

Как участнику войны, мне дали квартиру бесплатно на ТТЗ-2. Я уплатил за оформление, за документы, получил план квартиры, ЖЭК выдал домовую книгу. После оформления застраховал свою собственность и считал, что стал настоящим хозяином. Теперь я имею право продать, передать ее по наследству родне или другу, но на деле оказалось совсем не так. Тогда какой же я хозяин, если еще должен брать разрешение в райисполкоме, как мне поступить с моей собственностью? Считаю, что огород городить не надо. Есть указ Президента, вот его и надо выполнять. Оформил в собственность квартиру, значит, ты хозяин: хочешь подари, хочешь продай.

К. ФАТЕЕВ.

НЕРАВНЫЕ ПРАВА

Мне 75 лет, ветеран труда, вдова участника войны, плачу за квартиру 50 процентов. Почему таким, как я, нет льгот в получении квартиры в собственность? Разве могу я купить квартиру, которую оценили ни много ни мало в 10 тысяч рублей. Все, что мы собирали в течение целой жизни, обесценилось, и никаких компенсаций не предполагается. Зато квартиры, хотя наш дом построен в 1967 году, почему-то все дорожают, сначала квартиру оценили в сумму около 3 тысяч, теперь уже 10. Можно понять ситуацию: когда дорожают стройматериалы, то и дом все дороже, но наш-то построен давно, и год от года он только ветшает!

И еще вопрос. В проекте закона о приватизации сказано, что однокомнатные квартиры будут отдавать бесплатно, но когда это будет? Через год или через пять лет? А если квариру сейчас купить, то когда их будут отдавать бесплатно, вернут ли нам деньги или выдадут какие-то купоны, откроют счет? А может, нас обманут в очередной раз? Кто-то купит сейчас квартиру, а кто-то получит ее позже бесплатно, и будут оба на равных правах.

Н. ХНЫКИНА.

КТО СМОЖЕТ ПОМОЧЬ!

Я ветеран труда, персональный пенсионер, коснусь одного из пунктов проекта закона о приватизации жилья. В нем упоминается о владельцах однокомнатных квартир, которые должны получить их бесплатно в личную собственность. Независимо от этого я с большим трудом, вложив свои сбережения, оформила эту комнату в собственность. Но когда я хотела прописать свою племянницу к себе, отказали, мотивируя тем, что жилплощадь не позволяет. Мне уже 80 лет, нужен уход, я нуждаюсь в посторонней помощи и думала, что в собственную квартиру смогу прописать кого захочу. Но теперь считаю, что лучше получить обратно деньги, такая собственность мне не нужна.

С. КЛЕБЛЕЕВА.

НЕ ХОЧУ БЫТЬ ДОЛЖНИКОМ

Решение правительства о безвозмездной передаче в личную собственность квартир участникам войны является большим и гуманным делом. Однако не все ветераны смогли бесплатно получить квартиры, так как являются членами жилищных кооперативов. В свое время получив ссуды для оплаты жилья, они не успели рассчитаться с государством за время работы, поэтому вынуждены выплачивать определенные проценты из своей скудной пенсии. Например, я получил квартиру стоимостью 18 тысяч рублей в 1985 году. Мне сейчас 78 лет. На сегодняшний день, использовав все свои возможности, я уплатил только 10 тысяч рублей. Оставшуюся сумму очень трудно погашать из пенсии. Не хочется, однако, оставаться должником.

Почему бы не включить в закон о приватизации такой пункт: пенсионерам-инвалидам и участникам войны, проживающим в кооперативных квартирах и уплатившим 50 процентов ссуды, безвозмездно приватизировать квартиры, в которых они живут.

Н. ХАМИТОВ,
участник войны.

Первое интервью—«Вечерке»

Секретность снята...

Космос на службе народному хозяйству

На протяжении почти пятнадцати лет, с момента своего существования, Госцентр «Природа» в силу ряда причин и обстоятельств являлся совершенно секретной организацией. И попасть туда нашему брату-журналисту все эти годы как-то не доводилось, не говоря уже о том, чтобы получить какую-то интересующую обширную информацию.

На вопрос, чем занимаются в горцентре, мой старый знакомый, проработавший в стенах этого учреждения не один год, с улыбкой отвечал: «Мы выпускаем мирную продукцию стратегического назначения». Словом, оставалось только судить да гадать...

А занимались там, как стало известно после рассекречивания, обработкой фотоинформации, получаемой с космических аппаратов фотонаблюдения «Ресурс-Ф», пилотируемых космических кораблей типа «Союз», орбитальных станций «Салют» и «Мир». Определенная часть обработанной информации, как правило, шла на военные нужды, остальная использовалась в научных целях и для народного хозяйства.

На сегодняшний день Госцентр «Природа» переименован в Национальный центр космического природоведения (НЦКП) и является структурным подразделением Управления геодезии и картографии при Кабинете министров Республики Узбекистан.

Основной деятельностью НЦКП является теперь разностороннее обеспечение органов управления, научно-исследовательских, проектных и прочих организаций республики долговременной космической фотоинформацией и тематическими картами, составленными на ее основе.

В структуру центра входят научно-исследовательский комплекс, межотраслевая учебно-методическая лаборатория и фототека, а также опытно-экспериментальное производство.

Более подробно обо всем этом мы попросили рассказать заместителя директора НЦКП по науке Х. А. Тойчиева и научного сотрудника Н. В. Иванова.

— Прежде всего хочется отметить тот факт, что все эти годы мы стремились обеспечить народное хозяйство необходимой информацией, полученной из космоса, однако засекреченность мешала тесному сотрудничеству, — говорит Х. А. Тойчиев. — Сейчас появились большие возможности в этом плане.

— Ходжиакбар Абдурасулович, скажите, какие функции возлагаются на научно-исследовательский комплекс?

— Их довольно много. Это разработка методов исследования и картографической инвентаризации природных ресурсов и окружающей среды, экологический мониторинг районов Узбекистана и другое. Кроме того, научно-исследовательский комплекс позволяет решать такие народнохозяйственные и прикладные задачи, как изучение недр земли, разведка топливных и минерально-сырьевых ресурсов, выявление ранее неизвестных геологических структур, сельскохозяйственные и лесохозяйственные изыскания и землеустройство, исследование почв и водных ресурсов, оценка селевой и лавинной опасности, инженерно-геологическая оценка местности для проектирования сооружений и коммуникаций и т. д.

— А чем занимается учебно-методическая лаборатория?

— Прежде всего она является базой для подготовки и переподготовки специалистов по космическому природоведению. В ее функции входят обучение студентов вузов и представителей отраслевых организаций методам и приемам работ с материалами космических съемок, содействие во внедрении научных, технологических и картографических разработок в народном хозяйстве.

— Насколько мне известно, при лаборатории существует фототека. Что это—банк фотоматериалов или нечто другое?

— Совершенно верно. Это банк данных первичных материалов космических фотосъемок, предназначенный для оперативного решения организационных вопросов и природоведческих задач.

— Мой следующий вопрос к Николаю Васильевичу Иванову. Не могли бы вы вкратце рассказать о том, какие функции осуществляет опытно-экспериментальное производство и какую работу оно выполняет?

— Экспериментальное производство осуществляет ряд следующих функций: получение исходных материалов космических фотосъемок на территории Узбекистана, их учет и хранение, первичную обработку этих материалов в соответствии с требованиями потребителей, реализацию готовой продукции, редакционно-составительские и чертежные работы.

Производство выполняет контактную и проектную печать на черно-белых и цветных фотоматериалах, контратипы и диапозитивы, штриховые и полутоновые светокопии, синтезирование многозональных фотоизображений, составление масштабированных фотосхем и фотопланов, чистовое вычерчивание тематических карт и прочие работы.

— Последний вопрос, самый короткий. Финансы.

— Как известно, Узбекистан не располагает собственной космической техникой, поэтому определенные трудности в финансовом плане существуют. За получение фотоматериалов из космоса приходится платить немалые деньги. Но согласитесь, освоение и подчинение космоса в интересах человечества требует огромных затрат, и скупиться на это не стоит, ибо затраты окупятся сторицей.

Интервью взял С. ЛЕВЧЕНКО.

По Великому шелковому пути

Уникальная находка

По трассе маршрута Великого шелкового пути и его ответвлениям в последние годы были сделаны важные исторические и археологические находки. Так, на территории древней Согдианы были обнаружены оссуарные погребения с оссуариями — керамические ящики-костехранилища, в которых по зороастрийскому обычаю хоронили «освобожденные» от мягкой плоти кости умерших.

Интересно, что уникальный оссуарий найден был не археологами, а рабочими при земляных работах по сносу Хирмантепа (близ кишлака Дархан на территории колхоза «Шарк юлдузи»). Совсем недавно во время работ Кашкадарьинской археолого-топографической экспедиции кафедры археологии ТашГУ в Яккабагском районе, проводимых под руководством З. И. Усмановой и С. Б. Луниной, этот оссуарий был передан ученым.

Уникальность этого предмета религии огнепоклонников в том, что изображенный на нем сюжет ранее на оссуариях не встречался.

Обнаруженный оссуарий имеет вид прямоугольного ящика длиной 47 см, шириной 24 м, высотой до основания крышки 22 см.

Оссуарий, или как их еще называют, остадон, со всех сторон покрыт рельефными изображениями, выполненными штампом. Композиция включает два помещенных в арки центральных персонажа. В центре горизонтальное основание поддерживает персонаж, происхождение которого неизвестно. Руки полубожка полусогнуты, правая нога упирается в так называемый пол, а левая распластана, создавая ощущение напряжения тела под тяжестью груза. На голове убор в виде чалмы, в ухе крупная серьга, на руках браслеты.

В центре каждой арки помещены изображения главных фигур композиции. Слева — четверорукое божество, олицетворяющее женское начало, показано в момент танца. Голову венчает высокий головной убор. С уровня шеи вверх проходит орнаментированный овальный нимб. На шее — гривна. Мужской персонаж изображен также в позе танца. Одежда напоминает по виду кольчугу с длинными рукавами и короткой юбкой. Повернутое к центру лицо утонченно, обрамлено короткой бородой и усами. Своеобразный головной убор, в виде округлого шлема с шишаком и торчащими звериными ушами по бокам, указывает на то, что на оссуарии изображен богвоин. В руках у него музыкальный щипковый инструмент.

Здесь же персонажи, выполняющие роль кариатид. Вообще-то изображение кариатид характерно для раннесредневекового искусства Средней Азии (5—8 вв.). Например, в живописи Варахши балдахин поддерживают крылатые юноши и женщины.

Безусловно, археологов интересовало, кто изображен в центральной части оссуария. И если с женским образом особых разногласий во мнении ученых нет — это четверорукая богиня, покровительница воды и растений, связанная с заупокойным культом. Что же касается изображения мужчины, то, по предположениям одних, это ее божественный супруг, бог Шива. Но, возможно, согласно гипотезе других ученых, это Митра — Бог Солнца, плодородия и одновременно судья в царстве мертвых. Ясно одно, что оба божества с оссуария связаны с погребальным обрядом, их танец символизировал вечность круговорота природы.

Данный оссуарий датируется 6—7 веками нашей эры. Видимо, в нем находились кости одного из знатных лиц, феодала эпохи раннего средневековья. И, безусловно, является уникальным произведением древнего искусства, заключая в себе сложную символику с высочайшим мастерством ее исполнения. Он подтверждает своеобразие культуры Кашкадарьинского оазиса эпохи древней Согдианы.

П. СИЛИН,
общественный инспектор Республиканского общества охраны памятников истории и культуры.

НА СНИМКЕ: оссуарий (Кашкадарья 6—7 вв.).

Фото из архива З. И. Усмановой.

Их имена—в названиях улиц

Бату

Махмуд Хадиев (будущий литератор, писавший под псевдонимом Бату) родился в 1904 году в Ташкенте, в махалле Катартерак Шейхантаурской части города. Детство его проходило в скромной, не очень материально обеспеченной семье. Затем была учеба в русско-туземной школе. Отзывчивый, доброжелательный, он готов был помочь каждому. Это вызывало к нему любовь и уважение соучеников. Махмуд жадно впитывал в себя знания и в школе, и дома. Мать поэта, Тохта-апа, была незаурядной женщиной. Она знала очень много узбекских народных сказок и легенд, которые выразительно рассказывала своим детям. Часто пела им песни. Этим она разбудила у своего первенца Махмуда любовь к народному творчеству и поэзии, любовь к родному языку.

После 1917 года юный Махмуд учился на краткосрочных курсах по подготовке учителей. Окончив их, он некоторое время преподавал в школе. В 1919 году под псевдонимом Бату начал публиковать свои первые стихи в периодической печати Туркестанской республики. В то время в Туркестане очень не хватало журналистов, пишущих на узбекском языке. Поэтому в 1920—1921 годах юноше пришлось поработать в Бухаре и Фергане, налаживая там выпуск газет. Одновременно он продолжал заниматься поэзией, совершенствуя свое мастерство. Бату испытал на себе в тот период большое влияние поэтического творчества известного узбекского поэта Чулпана. Сам же Чулпан, заметивший своеобразный и незаурядный талант Бату, назвал его «одной из восходящих звезд»» и оказал немалую помощь в постижении тайн литературного мастерства, публикации стихов.

Первый сборник стихов Бату «Искры надежды» вышел в свет в 1926 году и стал настоящим литературным событием. Вторым своим сборником, «Звуки волн», он подтвердил самобытность своего таланта и умение рассказать о жизни новым поэтическим языком.

В 1922—1926 годах Бату учился в Москве на экономическом факультете Московского государственного университета. Учеба в большом столичном городе многое ему дала, позволила лучше познакомиться с русской культурой. Изучая экономику, он в то же время усиленно занимался литературным самообразованием, изучал лучшие произведения мировой литературы, продолжал писать стихи. Он стал завсегдатаем лучших московских библиотек. Несмотря на нелегкое материальное положение, ежемесячно покупал книги. Ко времени окончания учебы в его личной библиотеке скопилось 3.500 книг: произведения Пушкина, Лермонтова, Некрасова, Чехова, Горького, Гюго, Золя и других классиков. Много было и книг по гуманитарным отраслям знания, в том числе труды Бартольда, Семенова, Поливанова и других ученых-востоковедов.

В воскресные дни Бату вместе с поэтом Шакиром Сулейманом давал уроки узбекского языка и литературы в небольшой школе при постоянном представительстве Бухарской Республики в Москве. Он также постоянно общался с узбекистанцами, учившимися в Москве или приезжавшими туда. В эти годы он стал близким другом писателя Айбека. Поэт все более вырабатывал активную жизненную позицию. В своем стихотворении «Девушке» он писал:

Жизнь без борьбы —
ненастье,
Перед судьбой склоняются
рабы...

В 1930 году Бату становится заместителем наркома просвещения Узбекистана. Он плодотворно работал на этом посту, но... недолго. В августе того же года был снят с работы, как якобы проводник контрреволюционной идеологии. Затем был арестован и осужден к десяти годам исправительно-трудовых лагерей. Отбывал срок в Соловецком лагере, на островах Белого моря. В мае 1938 года Бату был расстрелян. Поэт погиб молодым. Имя его носит сейчас одна из улиц нашего города на массиве Бешкайрагач.

А. МИЛИРУД.

Вниманию художников, графиков, дизайнеров, специалистов геральдистики!

Правление акционерного общества «Узбекская универсальная агропромбиржа «Узбекистон»

объявляет

ОТКРЫТЫЙ КОНКУРС

на создание эмблемы агропромбиржи «Узбекистон»

Художественные предпосылки:

● отражение специализации биржи на продукции агропромышленного комплекса Республики Узбекистан;

● интернациональность, международность восприятия символики;

● идентифицированность при различии методов и средств воспроизведения.

Технические возможности:

● два варианта эмблемы — в черно-белом и цветном изображении (при цветовой гамме не более трех красок).

ПРИЗОВОЕ ВОЗНАГРАЖДЕНИЕ — 3 (три) тысячи рублей.

ФОНД ПООЩРЕНИЯ — по одной тысяче рублей для авторов, чьи оригинальные решения и элементы будут использованы в окончательном варианте эмблемы.

Ваши работы с пометкой «Конкурс» ждут до 25 мая по адресу: 700043, г. Ташкент, проспект Дружбы народов, 8. Агропромбиржа «Узбекистон».

Результаты творческого соперничества будут опубликованы в печати. Телефон для справок (3712) 45-89-56.

Одновременно сообщаем об изменении банковских реквизитов акционерного общества «Узбекская универсальная агромпромбиржа «Узбекистон»: расчетный счет № 000467953 в Октябрьском отделении Промстройбанка г. Ташкента. МФО 172682301, корр. счет № 300166101.

ПРАВЛЕНИЕ А/О АГРОПРОМБИРЖИ «УЗБЕКИСТОН».

ФИРМЕННЫЙ МАГАЗИН «СЕЛАМ»

совместно со всемирно известной южнокорейской фирмой «Цветы Кореи» ОРГАНИЗУЕТ УЧЕБУ-СЕМИНАР

по искусству икебаны и аранжировки цветов с 18 по 23 апреля.

Для участия в семинаре на конкурсный отбор приглашаются все желающие девушки в возрасте 17—22 лет, успешно прошедшие семинар будут приглашаться для работы в филиалах магазина «Селам».

Обучение платное.

За справками обращаться по адресу: ул. Фучика, 1, телефон 33-92-39.

Заявки принимаются до 16.04.92 г.

АВТОМОБИЛЬНАЯ БАЗА 3555

осуществляет перевозки народнохозяйственных грузов по территории Узбекистана и стран СНГ при наличии лицензии на вывоз, цены ниже рыночных.

Наш адрес: 700155, г. Ташкент, Спутник, ул. Нилуфар, 1. Автомобильная база 3555. Телефоны: 57-29-87, 57-25-63.

Внимание: конкурс!

В десятый раз проводится конкурс непрофессиональных портных на приз «Энне Бурда». Принять участие в этих интереснейших состязаниях смогут все портные — любители, начинающие или уже достигшие определенных высот.

Спешим сообщить условия предстоящего конкурса.

КАТЕГОРИЯ А: Начинающие. Те, кто шьет сам не более двух лет.

КАТЕГОРИЯ Б: Любители, имеющие определенный опыт. То есть шьющие более двух лет.

КАТЕГОРИЯ С: Мамы, бабушки и папы, которые шьют для своих детей и внуков (максимальный размер 152).

Те, кто решил участвовать в конкурсе, должны прислать цветное фото в конкурсной одежде до 1 мая по адресу: проспект Узбекистанский, 98. Дом кино. Присланные фото позже этого срока не рассматриваются.

За справками можно обращаться по телефонам: **34-46-84, 45-81-48.**

Одновременно готовится конкурс непрофессиональных вязальщиц!

Спешите участвовать в конкурсе на приз госпожи Энне Бурда.

Господа предприниматели!

Нам нужна ваша поддержка!

Тех, кто желает помочь нам в проведении конкурса красоты, элегантности и грации, мы с нетерпением ждем в офисе фирмы «Бурда моден—Ташкент» по адресу: площадь Х. Алимджана, 13 «а».

Республиканский онкологический научный центр: проблемы остаются

Близ станции метро Беруни на берегу Халькаузарыка расположился Республиканский онкологический научный центр.

Именно сюда стекается из областных онкодиспансеров документация, сполна отражающая канцерогенную обстановку в республике: численность больных и умерших от рака, виды заболеваний. Анализ ее побуждает с тревогой напоминать об опасной экологической обстановке в Ташкенте, Чирчике, Бекабаде, Алмалыке и других промышленных городах Узбекистана.

Ведь, по данным статистики, у нас в среднем ежегодно регистрируются 80 новых больных раком на каждые сто тысяч человек. И Республиканский онкологический центр, в составе которого девять научных лабораторий, поликлиника, клиника на 420 мест, остро ощущает возрастающий поток пациентов. Так, до 60 тысяч человек за год пропускает поликлиника, в 1991 году 5.600 больных находились на лечении в клинике.

Нагрузка на медиков ложится огромная. И это при хроническом дефиците средств, выделяемых на научно-исследовательскую работу. Тенденция ограниченного финансирования учреждений, подобных онкологическому центру в Ташкенте, давала знать о себе давно. Но каждому понятно, что финансирование науки, в том числе и медицинской, по остаточному принципу имеет крайне негативные последствия.

Новейшая диагностическая аппаратура стоит дорого. Средств на ее приобретение мало. И ученые центра вынуждены использовать технику, давно морально и физически устаревшую, или обращаться за помощью в другие учреждения. Нет здесь крайне необходимых для работы компьютерного томографа, ядерно-магнитной резонансной установки (ЯМР), без которых сложно устанавливать своевременный диагноз.

Парадокс, но за последние десятилетия фонд заработной платы по науке не увеличивался. Узбекский научно-исследовательский институт онкологии и радиологии перерос в Республиканский онкологический центр, значительно большим стал объем выполненных работ, а фонд заработной платы остался прежним. Вот и происходит утечка мозгов: коллектив растит кадры специалистов, а они при первой возможности уходят туда, где лучше платят за труд. Один-два сотрудника онкологического центра защищают ежегодно докторские диссертации, семь-восемь — кандидатские. Защитившись, меняют место работы. Потому-то сегодня здесь насчитывается лишь шесть докторов наук.

Конечно, жизнь центра состоит не из одних проблем. Важным подспорьем для него стал завод «Нихол» («Росток»), специализирующийся на производстве биотехнологической продукции, в том числе и моноклональных антител. Он создан в 1988 году и работает на полном хозрасчете, не только окупая производственные затраты, но и финансируя науку.

Кстати сказать, из всех онкологических центров в СНГ лишь узбекский имеет подобный завод. Оборудование на нем отечественное. Ученые и специалисты работают с размахом, с перспективой. Ими созданы иммунологические наборы для диагностики рака, определения его различных видов. Ведутся интенсивные исследования по созданию эффективного противоракового лечебного средства — иммунотокстина. В его основе — фрагменты ядов среднеазиатских змей. Изготавливаемый на заводе препарат АФП стоит на мировом рынке свыше миллиона долларов за грамм. Спрос на него велик. Заключен контракт с зарубежной фирмой на его продажу.

В коллективе немало людей пытливой мысли. За минувший год свыше 60 новшеств признано изобретением. В основном это — новые методы лечения и диагностики. В текущем году уже оформлено пять патентов на изобретения. Наиболее активными новаторами являются Р. А. Алимов, В. С. Прус, В. Н. Кузнецов, Ш. Т. Абдуллаходжаев и многие другие. В клинике института трудится большой отряд первоклассных специалистов-онкологов—такие, как доктора наук Ю. Таджибаева, А. Ходжаев, кандидаты наук М. Ходжаева, М. Джураев, Х. Хафизов, Ш. Алимназаров, Т. Муратова, и др.

Проблемами фундаментальной науки занят и сам директор Республиканского онкологического центра Н. К. Муратходжаев. Начиная с 1962 года Нариман Кадырович участвовал во всех международных конгрессах онкологов, проходивших в нашей стране и за рубежом. В лучших клиниках ряда стран он изучал опыт лечения опасного недуга, внося свой вклад в борьбу с раком.

И все же проблемы остаются. И от того, как скоро и успешно они будут решены, в значительной степени зависит эффективность лечения больных.

Н. МАХНО,
заслуженный работник культуры Республики Узбекистан.

Иммунология—против болезней

ПРИ МИНИСТЕРСТВЕ ЗДРАВООХРАНЕНИЯ РЕСПУБЛИКИ УЗБЕКИСТАН СОЗДАН ИНСТИТУТ ИММУНОЛОГИИ

— Наше учреждение организовано на базе филиала Института иммунологии Минздрава СССР, — говорит заведующий лабораторией иммунодиагностики, доктор медицинских наук Руслан Махмудович Рузыбакиев. — Около 80 специалистов-иммунологов работают в пяти лабораториях и трех клинических отделах. Одной из основных задач института является оценка иммунного статуса населения Узбекистана с целью выявления влияния на организм экологически вредных химических, физических и биологических факторов.

Сотрудники института изучают распространение и частоту различных заболеваний иммунной системы взрослых и детей, разрабатывают новые способы их лечения.

В лабораториях ведутся исследования новых лекарственных средств, обладающих иммунотропными свойствами. В частности, в совместных работах с Институтом химии и физики полимеров Академии наук Узбекистана созданы и изучены новые фармакологические комплексные соединения, обладающие воздействием на кроветворную и иммунную систему организма.

НА СНИМКАХ: в научном организационно-методическом отделе на ЭВМ обрабатывается вся информация, поступающая из лабораторий. Программист Эльдар Эрзин; в лаборатории иммунодиагностики.

С. ВЕЛИЧКИН.
Фотохроника УзА.

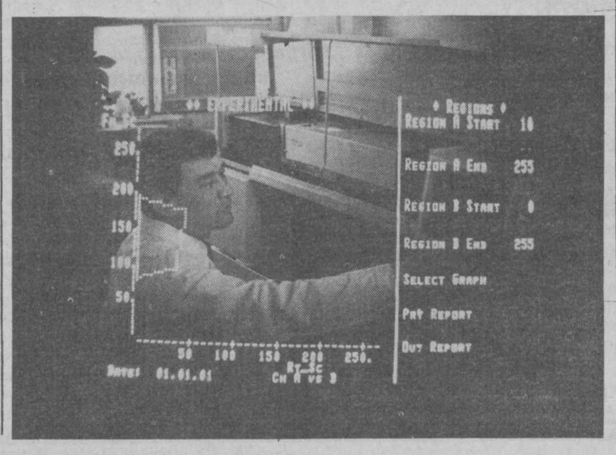

Пакистанской фирме «ХАЙБЕР ГРУП ОФ КОМПАНИЗ ЛТД»

требуются специалисты, владеющие английским языком:

— юрист широкого профиля;

— специалист по импорту и экспорту товаров.

Прием —.по адресу: г. Ташкент, ул. У. Юсупова, д. 1, ком. 216, с 9 до 17.00. Вас ждут с 16 по 18 апреля.

Управление механизации треста «Мостострой-7» предлагает для услуг организациям, кооперативам и частным лицам:

1. Грузоподъемные механизмы («Като» — 70 т, «Ивановец», гусеничные и железнодорожные краны).
2. Буровые машины для изготовления скважин диаметром до 800 мм, глубиной до 15 м.
3. Землеройную технику.
4. Осуществит перевозку разных и крупногабаритных грузов (полуприцепами и трейлером).
5. Изготовит металлоконструкции.

Телефоны: 58-62-30, 58-38-64, 58-64-16. Адрес: г. Ташкент, 700154, Сергели, Южная промзона.

КОММЕРЧЕСКИЙ ЦЕНТР МП «ТУРКЕСТАН Ко ЛТД» ПРЕДЛАГАЕТ

организациям приобрести

● новые грузовые автомобили «ГАЗ-3307», «ГАЗ-5201»;
● автобусы «ПАЗ-3602»;
● запчасти для автомобиля «ГАЗ-53».

Обращаться ежедневно с 12 до 16.00, кроме субботы и воскресенья, по телефону 24-83-72.

Фонд помощи евреям

приглашает мальчиков (10—16 лет) и девочек (9—15 лет) в два лагеря в горах Ангрена.

СРОКИ: I смена — с 1 июля по 30 июля; II смена — с 1 августа по 30 августа 1992 г.

ЦЕНА: за одну смену — 250 руб.; за две смены — 500 руб.

РЕГИСТРАЦИЯ: г. Ташкент, ул. Чкалова, 11,

ДО 1 МАЯ 1992 г. Культурный центр с 15 до 19.00 ежедневно, кроме пятницы и субботы.

Встреча со спонсором относительно лагеря состоится 26 апреля 1992 г. в 15.00 по адресу: г. Ташкент, ул. Чкалова, 11, Культурный центр бухарских евреев.

СЛУЖБА СРОЧНЫХ ОБЪЯВЛЕНИЙ

ОБМЕН КВАРТИР МЕСТНЫЙ

● 2-комн. на Чиланзаре-2, 1 эт., 28 кв. м, рядом метро, на 2- или 3-комн. Тел. 46-71-22. С 18 до 20.00.

● Нов. 1-комн. квар. у ГУМа на 1- или 2-комн. Тел. 78-60-73.

● 2- и 1- на 4-комн. Тел. 34-65-15.

ИНОГОРОДНИЙ

● 2-комн. выкупл. квар. в центре Бишкека (подвал, гараж) на 2- или 3-комн. в Ташкенте. Тел. в Ташкенте 56-14-67, в Бишкеке 26-35-80.

ПРОДАЮТСЯ

● Шифоньер. Тел. 77-37-46.

● Квартира. Тел. 63-39-87.

● Дет. вещи 26—30 раз. Тел. 45-92-79 после 18.00.

● «ЛуАЗ» п/грузовой. Тел. 54-36-72. С 16 до 18.00.

● Печь микроволновая бытовая «Электроника СП-11». Тел. 41-76-67.

● Кухня (ЧСФР) в у/п. Тел. 50-17-50.

● ИЖ П-5 с коляской, пианино «Петроф» (ЧСФР). Тел. 96-27-23.

● Щенки уникальной породы такса (суки) с отл. род. москов. произ Тел. 55-29-33, 53-01-55.

СДАЮ

● Квар. на 6 мес. Тел. 45-88-71.

● Или ищу организацию, партнера по взаимовыгодному использованию дачного дома с участком 0,09 га. Тел. 93-42-27.

● В аренду гараж с охраной под мостом на площади Х. Алимджана. Тел. 34-30-41, 65-79-52.

● Или продается 2-комн. меблиров. квар. с гаражом на м. Горького за СКВ. Тел. 67-92-14.

УТЕРЯННЫЕ

● 2 апреля утеряны иностранный паспорт, билет за границу, записные книжки на имя гражданина Афганистана. Нашедшего просим вернуть за вознаграждение. Тел. 68-65-52.

● Диплом серии Щ № 2030 09, выданный ТашПИ на имя Чертыковцева М. В.,

● Диплом серии НВ № 9298 31, выданный ТашПИ им. Низами на имя Бабич Е. И.,

● Диплом серии С № 4113-29, выданный ТашГПИ им. Низами на имя Хакимовой С. Б.,

● Диплом серии Ю № 0879-39, выданный УзГосИФК на имя Абдурасулева Б. Х.,

считать недействительными.

ПО ПРОСЬБЕ ЧИТАТЕЛЕЙ

Рябина черноплодная

Это растение, иначе называемое еще аронией.

В Узбекистане рябина черноплодная встречается, хотя и крайне редко.

В ее плодах содержатся: сахара (глюкоза, фруктоза, сахароза до 10,2 процента), витамины Р, С, РР, В2, Е, каротин, органические кислоты, пектиновые вещества, обнаружены также бор, фтор, железо, медь, марганец, молибден, накапливается йод.

Плоды, сок и консервы из черноплодной рябины (плоды, протертые с сахаром, сок с мякотью и т. д.) применяются в качестве лечебного и профилактического средства в медицине. Так, благодаря высокому содержанию витамина Р, который, как известно, в организме человека не синтезируется, плоды черноплодной рябины способствуют уменьшению проницаемости стенок кровеносных сосудов, нормализуют деятельность щитовидной железы, снижают кровяное давление и уровень холестерина в крови. Поэтому сок и консервы из них применяют при гипертонической болезни, атеросклерозе, тереотоксикозах. Показано также использование аронии при гастритах с пониженной кислотностью и при нарушениях проницаемости и повышении хрупкости капилляров, вызванных приемом некоторых лекарственных препаратов — салицилатов, например, ацетилсалициловой кислоты, соединений мышьяка.

Следует, однако, предостеречь от продолжительного употребления в больших количествах плодов аронии, ибо они могут влиять на свертываемость крови, в связи с чем применение плодов черноплодной рябины и продуктов их переработки с лечебной целью возможно только под контролем врача, особенно у лиц с повышенным протромбиновым комплексом.

А. ЭЙДЕЛЬНАНТ,
кандидат биологических наук, старший научный сотрудник НПО по садоводству, виноградарству и виноделию им. Р. Шредера.

Это интересно

Допотопные астрономы

Знаменитый историк эпохи расцвета Римской империи Иосиф Флавий писал, что астрономию начали изучать еще в допотопные времена, описанные в Библии. По мнению этого историка, небесные тайны вначале покорились детям третьего сына Адама Сифа, отличавшимся острым умом, трудолюбием и настойчивостью в познании мира. Когда первый землянин Адам рассказал своим внукам, что настанет ужасное время и мир погибнет от потопа, то, как утверждает Иосиф Флавий, их при этом известии больше всего опечалила мысль о возможной утрате накопленных упорным трудом астрономических знаний. Первые исследователи неба нашли оригинальный выход: соорудили две колонны — из кирпича и из камня, а на гранях каждой из них вырезали одинаковые надписи с перечислением основных астрономических сведений. Их мысль была простой — если потоп разрушит кирпичную колонну, то потомки обнаружат астрономические записи на каменной. И дело их жизни не пропадет. Иосиф Флавий затем отмечал, что обе колонны благополучно пережили всемирный потоп и еще в его времена возвышались в Сирии, охраняя небесные познания внуков Адама.

Вторая притча, поведанная читателям все тем же Иосифом Флавием, рассказывает о том, что озабоченность успехами астрономии проявил сам господь Бог. Он разрешил добродетельным патриархам, с прилежанием создавшим «найденные ими науки» — геометрию и астрономию, прожить не менее 600 лет. По прошествии этого периода, известного под названием «Великий год», светила, завершив круговорот, вновь оказываются в небе примерно в том же положении относительно друг друга, в каком они были в начале шестивекового цикла наблюдений.

Иосиф Флавий повествовал, что библейские патриархи оправдали доверие создателя Вселенной. Они поняли особую значимость «Великого года». И создали в результате замечательный по своей простоте и точности календарь. В нем к 360 суткам, за которые в глубокой древности принимали продолжительность года, патриархи-астрономы добавили в конце последнего месяца пять дней и этим почти сравняли его с годовым солнечным оборотом. Для выравнивания оставшихся несоответствий (истинная астрономическая длина года почти на 6 часов больше 365 дней) они предложили добавлять раз в четыре года один день и вычитать день из календаря каждые 150 лет. В итоге патриархам удалось так удачно согласовать календарный период в 600 лет с движением Солнца, что их календарь, по мнению Флавия, тоже стоило бы воспроизвести на колоннах детей Сифа для потомков.

Свой календарь допотопные звездочеты, как выяснили намного позднее ученые, ориентировали не только по Солнцу, но также по Луне и зодиакальным созвездиям. Особым почтением у библейских скотоводов пользовалось созвездие Тельца.

Вот какую любопытную и поучительную историю поведал живший почти две тысячи лет назад историк Иосиф Флафий о легендарных предках человечества, чьи имена записаны в Библии и Коране.

М. АЛЕКСАНДРОВ.

Из истории

Солнечные ягоды

85 лет тому назад на международную выставку в Германию из Ташкента была отправлена партия свежих фруктов. В нее входили четыре сорта плодов: яблоки — ранет Обердика, «апорт», «бере-диль», а также виноград сорта «каттакурган», отправленный в свежем виде за рубеж впервые в истории туркестанского виноградарства.

В декабре 1907 года в собрании «Императорского Российского общества плодоводства» в Санкт-Петербурге его председатель князь А. Е. Гагарин доложил присутствующим об этой юбилейной выставке. Она проходила с 1 мая по 20 октября в Мангейме — крупном торговом и культурном центре Великого герцогства Баденского — и была посвящена 300-летию этого города, расположенного в месте слияния Рейна и Неккара. Продукция демонстрировалась здесь с 5 октября (22 сентября старого стиля). Туркестанский виноград на выставке привлек всеобщее внимание и произвел настоящий фурор. Посетители восхищались цветом и свежестью его ягод. Действительно, несмотря на то, что винограду пришлось выдержать долгий путь из знойного Туркестана к берегам Рейна, гроздья выглядели так, словно их только что срезали с лозы. Мало кто из присутствующих знал, что транспортировался виноград в ящиках, засыпанных пробковой крошкой, и таким образом сохранился превосходно.

Но особенно поразили зарубежных ученых необычная величина ягод и вес гроздей (до 8 килограммов каждая). За это виноград «каттакурган» жители Мангейма назвали «бомбой». О нем в то время писали многие зарубежные газеты. Большую статью о выставке опубликовал и журнал «Туркестанское сельское хозяйство» в начале 1908 года.

В 20-х годах нашего столетия среди столовых сортов винограда, предназначенных на экспорт, первенство прочно занял виноград сорта «нимранг» с очень крупной белой, наполовину «подрумяненной» ягодой. Отсюда и его название («ним» — половина, «ранг» — краска). Этот сорт называют также «ширбанды» (львиная плодоножка) или «ангур-калян» (большой виноград). Ягоды «нимранга» сладкие, слегка терпкие, мякоть плотная (с прочной кожицей и плодоножкой). Они легко выдерживают длительную транспортировку, и в этом отношении на мировом рынке с «нимрангом» мог конкурировать лишь сорт «оганез Альмерийский».

Что же касается виноделия в нашем крае, то его истоки также нужно искать в глубине веков. Около двух тысячелетий тому назад в Средней Азии жили парфяне с весьма развитой культурой виноделия. За парфянские вина римские купцы платили бешеные деньги. Затем в Средней Азии восторжествовал ислам, запретивший мусульманам потреблять вино и заниматься его изготовлением. Стали культивироваться лишь столовые сорта винограда, а винный был заброшен.

В конце 20-х годов нашего века ботаник П. А. Баранов, долгое время изучавший дикорастущие виноградники в районе Западного Тянь-Шаня, Дарваза и Копет-Дага, сделал вывод, что эти обширные заросли парфянского происхождения. В диких виноградниках он насчитал почти 130 различных сортов винного винограда и ни одного столового. Такого же мнения придерживались археологи, раскопавшие в местных курганах немало амфор из-под вина.

Несмотря на строгие запреты шариата, коренное население Туркестанского края, в том числе и Ташкента, отнюдь не чуралось хмельных напитков. В домашних условиях из рисовой муки крупного помола и солода заквашивали «бузу» (вроде русской бражки), а из винограда делали «мусалас». Это слегка уваренный, разбавленный водой виноградный сок, основательно перебродивший в глиняных кувшинах в течение нескольких месяцев.

Пионерами промышленного виноделия в Туркестане были купцы братья Первушины, открывшие в 1866 году первый в Ташкенте винокуренный завод, а также «Торговый дом Н. И. Иванова с сыновьями», который в 90-х годах прошлого века владел крупнейшим в крае виноградарским хозяйством «Дегресс» под Ташкентом (ныне это хозяйство в Кибрае относится к институту имени Р. Р. Шредера). Глава фирмы купец Н. И. Иванов имел звание советника коммерции, был весьма образованным человеком и известным в городе меценатом. В его доме на Гостеприимной улице свыше пятнадцати лет находилось Общественное собрание, здесь с 1893 по 1909 год часто устраивались спектакли силами местных и приезжих артистов. Его сын А. Н. Иванов получил специальное образование во Франции и ведал всеми виноградными насаждениями в «Дегрессе». Торговый дом Ивановых имел в Ташкенте и Самарканде винокуренные заводы, а также владел первым в нашем городе пивоваренным заводом, открытым в 1875 году.

Остается добавить, что трест «Узбеквино» был образован в январе 1926 года.

Н. ВИКТОРОВ.

Редактор
Э. М. ЭРНАЗАРОВ.

К СВЕДЕНИЮ РУКОВОДИТЕЛЕЙ ОРГАНИЗАЦИЙ И НАСЕЛЕНИЯ!

ВАМ НУЖНЫ СТРОИТЕЛЬНЫЕ МАТЕРИАЛЫ? НЕТ ПРОБЛЕМ,

если вы обратитесь на Тойтепинский комбинат строительных материалов и комплектации.

КОМБИНАТ РЕАЛИЗУЕТ (без передачи материальных ресурсов):

товарный бетон марок М 200—400;
цокольные блоки размером 2.400x600x400;
шлакоблоки размером 320x250x200.

Оплата — за наличный и безналичный расчет.

Наш адрес: г. Тойтепа, ул. Спорта, 59.
Телефон в Ташкенте 74-17-57.

Тойтепинский комбинат строительных материалов.
Узбекское рекламное агентство «Сарбон» А/О «Союзреклама».

ОБЪЯВЛЯЕТ ПРИЕМ НА КУРСЫ:

ТАШКЕНТСКАЯ ОБЛАСТНАЯ ОРГАНИЗАЦИЯ ОБЩЕСТВА «БИЛИМ» (ЗНАНИЕ»)

— **ПАРИКМАХЕРОВ** (дамских и мужских мастеров).

Занятия ведут специалисты высокого класса.

По окончании выдается диплом с вкладышем на английском языке.

Контрольный сбор — **23 апреля** в 17.00.

Адрес: ул. А. Кадыри, 13. Дом лектора, 2-й этаж, ком. 29. Телефон 44-55-69.

РЕСПУБЛИКАНСКИЙ СПОРТИВНО-ТЕХНИЧЕСКИЙ КЛУБ ПО РАДИО

● **РАДИОТЕЛЕМАСТЕРОВ** по ремонту черно-белых телевизоров,

● **ТЕЛЕМАСТЕРОВ** по ремонту цветных телевизоров.

Начало занятий — **20 апреля.**

Адрес: ул. Хуршида, 86 «а», остановка «Кинотеатр «Казахстан».

Телефон для справок 35-22-42.

БИККС

Великолепие мраморных залов доступно и вам!

Новый отделочный материал "ЭКОГРАН" - это уникальное сочетание роскошной красоты мрамора и вполне доступной цены.
Ксилолитовые плиты "ЭКОГРАН", которые предлагает ассоциация "БИККС", выполнены на основе экологически чистого магнезиального цемента и бишофита. Гигроскопичные, не воспламеняющиеся, они могут быть использованы как для внутренней, так и для внешней отделки, с ними легко и удобно работать.
Ассоциация "БИККС" предлагает "ЭКОГРАН" разнообразных размеров и цветов, соответствующих лучшим породам мрамора, малахита, других самоцветов.

СПЕШИТЕ! МРАМОР ВСЕГДА В МОДЕ!

Наш адрес: 700146, г. Ташкент.
ул. Зебо Шамсутдиновой, туп. 2.
МВП "АЛИНА".
Телефоны в Ташкенте: 91-31-08, 90-94-85, 98-64-53, 68-70-35.
Узбекское рекламное агентство "САРБОН".

Организация приобретет по безналичному расчету по рыночным ценам с выплатой агентского вознаграждения устаревшие и бывшие в употреблении ПЭВМ типа IBM PC AT/XT

Телефон для справок : (3712) 45-03-38

НАШЕ ПРЕДПРИЯТИЕ ПРИГЛАШАЕТ К СОТРУДНИЧЕСТВУ ТВОРЧЕСКИЕ И ВРЕМЕННЫЕ ТРУДОВЫЕ КОЛЛЕКТИВЫ СО СВОИМИ ОБЪЕМАМИ РАБОТ.

Оплата — 85% от суммы договора, выплата вознаграждения — в течение недели.

Обращаться по адресу: ул. Пушкина, 75. Телефон 33-10-95.

ОРГАНИЗАЦИЯ РЕАЛИЗУЕТ
по безналичному расчету
РАДИОДЕТАЛИ И МИКРОСХЕМЫ СЕРИИ К 565 РУ 76, К 561, КР 1021 ХА 4, а также другие компоненты.

Справки по телефонам: 33-56-01, 32-03-14.

КООПЕРАТИВ «КРУИЗ»
при Чиланзарском райисполкоме ЛИКВИДИРУЕТСЯ.

Претензии принимаются в течение месяца со дня опубликования объявления.

Адрес: г. Ташкент, ул. Социализма, 21. Телефон 54-16-19.

Кооператив «Круиз».

КООПЕРАТИВ «ОРИОН»
при Управлении торговли Туркестанского военного округа ЛИКВИДИРУЕТСЯ.

Претензии принимаются в течение месяца со дня опубликования объявления.

Адрес: ул. Чехова, 38. Телефон 54-59-34.

Кооператив «Орион».

Узбекское рекламное агентство «Сарбон» А/О «Союзреклама».

Pakistan international Airlines (PLA) —
ПАКИСТАНСКАЯ МЕЖДУНАРОДНАЯ АВИАКОМПАНИЯ ОСУЩЕСТВЛЯЕТ РЕЙСЫ НА «BOEING-737»
по маршруту
ИСЛАМАБАД—ТАШКЕНТ—ИСЛАМАБАД
каждый понедельник.

Вылет из Ташкента в 14.40 местного времени.

По вопросам оформления билетов обращайтесь, пожалуйста, по адресу: г. Ташкент, 700047, ул. Жуковского, 63.

Телефоны: 33-46-00, 33-54-46.

Касса работает с понедельника по субботу включительно с 9.00 до 17.00.

Р/О УЗБЕКГОСЦИРК
(пл. Хадра)
с 18 АПРЕЛЯ

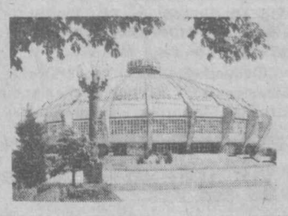

НОВАЯ БОЛЬШАЯ РАЗНООБРАЗНАЯ ПРОГРАММА

ЦИРК, ЦИРК, ЦИРК.

УЧАСТВУЮТ: **АКРОБАТЫ, ВОЗДУШНЫЕ ГИМНАСТЫ, ЖОНГЛЕРЫ, ЭКВИЛИБРИСТЫ, СИЛОВОЙ ЖОНГЛЕР, ДРЕССИРОВАННЫЕ СОБАЧКИ, ЛОШАДИ И ДР...**

КЛОУНСКАЯ ГРУППА: **Алексей АЖИМОВ, Евгений ФЕДОРОВ.**

ПРОГРАММА В 2-х ОТДЕЛЕНИЯХ.

Начало **18 и 19 апреля** в 15.00;
22, 23, 24 апреля в 18.30;
25 апреля в 14 и 17.00;
26 апреля в 11, 14, 17.00.
Касса работает с 10 до 19.00.
Справки по телефонам: 44-35-91, 44-29-04.
В фойе цирка работает срочное фото.

НУЖНЫ ФИНАНСЫ? НЕТ ПРОБЛЕМ!
ИХ ПРЕДОСТАВИТ ВАМ
ФИРМА
"Узбек Савдо Уйи"
экспорт — импорт LTD

АКЦИИ 1 000 руб. 10 000 руб.
АКЦИИ 50 000 руб. 100 000 руб.

АКЦИИ
именные привилегированные
НОМИНАЛ 1.000 рублей.
Владельцами акций могут быть
организации и отдельные лица.
По акциям владельцу гарантируется
20 процентов курсовой надбавки по итогам финансового года.
Продажа, перепродажа и другое отчуждение акций
производятся с согласия фирмы «Узбек савдо уйи» и только с регистрацией в фирме.
Погашение акций:
по истечении первого года с момента приобретения владелец имеет право получить стоимость акции и курсовую надбавку в размере 20 процентов.

ПРОСТЫЕ ИМЕННЫЕ
НОМИНАЛ 50.000 рублей, 100. 000 рублей.
Владельцами акций могут быть
организации и отдельные лица.
По акциям владельцу гарантируется
право на получение дивиденда по итогам финансового года. Одна акция номиналом 100.000 рублей имеет один голос. Пакет из 2 акций номиналом 50.000 рублей имеет один голос.
Продажа, перепродажа и другое отчуждение акций
производятся только с согласия фирмы «Узбек савдо уйи» и с регистрацией в фирме.
Погашение акций:
по истечении первого года с момента приобретения владелец имеет право получить стоимость акции и дивиденды.

ПРОСТЫЕ НА ПРЕДЪЯВИТЕЛЯ
НОМИНАЛ 10.000 рублей.
Владельцами акций могут быть
организации и отдельные лица.
По акциям владельцу гарантируется
получение дивиденда по итогам финансового года.
Продажа, перепродажа и другое отчуждение акций
производятся без согласия фирмы «Узбек савдо уйи».
Погашение акций
по истечении первого года с момента приобретения владелец имеет право получить стоимость акции и дивиденды.

Подписка на акции:

производится путем заключения опционных договоров.

По истечении срока действия 1 эмиссии акции, не погашенные в сроки, опубликованные «Узбек савдо уйи», автоматически переходят в разряд привилегированных облигаций с выплатой 20 процентов годовых.

Погашение акций по желанию владельца и предложению «Узбек савдо уйи» может производиться как в рублях, так и товаром.

Продажа акций:

производится отделениями Узпромстройбанка, «Союзпечати» и распространителями «Узбек савдо уйи».

Республика Узбекистан, 700000. г. Ташкент, ул. Энгельса, д. 24. Тел.: 35-37-90, 34-85-09, 34-64-79, 34-96-31.
Факс 34-64-50.
Телетайп 116384.
Телекс 116108 РТВ SU.

ТАШКЕНТСКАЯ ОБЛАСТНАЯ ОРГАНИЗАЦИЯ ОБЩЕСТВА «БИЛИМ»

(Дом лектора, ул. Кадыри, 13)

ПРИГЛАШАЕТ

ВСЕХ ЖЕЛАЮЩИХ НА СЕАНСЫ РЕБЕФИНГА
по методу Станислава ГРОФА

У кого проблемы из-за неврозов, неврастений, с различными психосоматическими заболеваниями, кто страдает различными комплексами, напряженными состояниями психики, приглашаем на 6-дневный семинар.

Группу ведет член Международной ассоциации «Голотропное дыхание».

Занятия начинаются с **18 апреля,**

Контактные телефоны: 44-59-60, 44-61-50.

Контрольный сбор — **17 апреля** 1992 г., 2-й этаж, кабинет 30.

ТЕАТР

ГОСУДАРСТВЕННЫЙ АКАДЕМИЧЕСКИЙ БОЛЬШОЙ ТЕАТР им. А. НАВОИ — 17 апреля **Бахчисарайский фонтан,** 18 апреля **Риголетто,** 19 апреля **Бал-маскарад.** Начало в 19.00. 19 апреля в 12.00 **Чиполлино.**

ГОСУДАРСТВЕННЫЙ АКАДЕМИЧЕСКИЙ РУССКИЙ ТЕАТР ДРАМЫ им. М. ГОРЬКОГО — 17 апреля в 18.00 **Звезды на утреннем небе,** 18 апреля в 17.00 **Зойкина квартира,** 19 апреля в 17.00 **Эти свободные бабочки.**

ТЕАТР ОПЕРЕТТЫ — 17 апреля в 18.00 премьера **Крошка,** 18 апреля в 17.00 **Цыган-премьер,** 19 апреля в 17.00 **Стойкий оловянный солдатик.**

ТЕАТР ЮНОГО ЗРИТЕЛЯ — 18 апреля в 17.00 **Лекарь поневоле,** 19 апреля в 12.00 **Белоснежка и семь гномов.**

КИНО

15, 16 АПРЕЛЯ

Дворец искусств им. А. Навои — «ГЛАВАРЬ МАФИИ» (большой зал, 11, 13, 15, 17, 19.00), «ВЕРНЫЙ СЛУГА» (10, 13, 16, 19.00).

Фуркат — «ЖЕРТВА ВО ИМЯ ЛЮБВИ» (11, 14, 17, 20.00).

Дустлик — «ЧЕРНЫЙ КУЛАК» (каждый час).

Ташсовет — «ЧЕРНЫЙ КУЛАК» (10.30), «ХИЩНИК» (11, 13, 15, 17, 19, 20.40).

Шарк — «ЖЕРТВА ВО ИМЯ ЛЮБВИ» (11, 13.30, 16, 18.20, 20.40).

Москва — «ВОЙНА АМАЗОНОК» (12, 14, 16, 18, 20.00).

ХОЗРАСЧЕТНЫЙ МОЛОДЕЖНЫЙ ЦЕНТР «БАХТ» ЛИКВИДИРУЕТСЯ.

Претензии принимаются в течение месяца со дня опубликования объявления по адресу: ул. Сагбан, 365.

Коллектив Ташкентского авиационного техникума скорбит по поводу кончины старейшего преподавателя
НИКИТИНА
Анатолия Николаевича
и выражает искреннее соболезнование родным и близким покойного.

Коллектив Ташкентского вечернего машиностроительного техникума выражает искреннее соболезнование преподавателю Э. А. Юсупджанову по поводу кончины его матери
ВОЛКОВОЙ
Марии Андреевны.

УЧРЕДИТЕЛИ: Ташкентский городской Совет народных депутатов и журналистский коллектив «Вечернего Ташкента».

Вечерний Ташкент

Адрес редакции — 700000, г. Ташкент, ГСП ул. Ленинградская, 32.

Газета выходит ежедневно, кроме субботы и воскресенья.

Справки по редакции 32-53-76.
Справки по письмам, 33-29-70, 32-53-79.

По вопросам объявлений и рекламы обращаться по телефонам: 33-81-42, 33-56-67, 32-55-34.
Ответственность за достоверность сведений в рекламе и объявлениях несет рекламодатель.

Издательско - полиграфический концерн «Шарк» Республики Узбекистан. Адрес: 700000, г. Ташкент-ГСП, ул. «Газеты «Правда», 41.

Тираж 111.390. Индекс 64691. Заказ № 9. 77 Время подписания в печать по графику в 11.30, номер подписан в 11.20. 1 2 3 4 5 6 7 8 9 10 11 12.