Общественно-политическая городская газета

Вечерний Ташкент

Газета выходит с 1 июля 1966 года

№ 77 (3.019) ◆ Понедельник, 20 апреля 1992 года ◆ Цена 1 руб.

Академическая наука: резервы и перспективы

В условиях осуществления радикальных экономических перемен, особенно в период вступления республики в рыночные отношения, возрастает роль науки и ответственность ученых в решении актуальных проблем. С учетом новых задач наука независимой республики должна быть нацелена на то, чтобы выйти на мировой уровень по многим важнейшим направлениям.

Об этом шла речь на встрече Президента Республики Узбекистан И. А. Каримова с учеными. 17 апреля президент посетил академические институты — биоорганической химии, химии растительных веществ и Физико-технический институт научно - производственного объединения «Физика-Солнце». Во встрече приняли участие руководители ряда министерств и ведомств, представители научной общественности республики.

Встречи президента с исследователями стали традиционными. Нынешняя встреча особенная — она прошла накануне большого события — годичного собрания Академии наук Республики Узбекистан.

В лабораториях Института биоорганической химии, в которых побывал президент, создаются ценные красители для пищевой промышленности, препараты, ускоряющие развитие хлопчатника, эффективные лекарственные препараты. Так, на основе отходов Кокандского масложиркомбината получена целебная госсиполовая мазь. Усилиями ученых института, синтезировавших феромон хлопковой совки, здесь разрабатываются и широко внедряются биологические методы защиты растений.

В Институте химии растительных веществ АН Узбекистана президента познакомили с разработками в области создания новых лекарственных препаратов, которые уже начали внедряться в медицинскую практику. К примеру, здесь получено эффективное средство против аритмии сердца — аллапинин. Однако производится он малыми партиями, и пока невозможно покрыть потребности в нем даже для жителей нашей республики.

Среди других интересных разработок ученых института — немало крайне необходимых для нужд народного хозяйства. К примеру, здесь получен заменитель сахара, который можно использовать в кондитерской промышленности, а также пектин, являющийся важным компонентом для изготовления мармелада.

Разработки мирового уровня есть в Физико-техническом институте НПО «Физика-Солнце». Приоритетными здесь стали исследования в области гелиоматериаловедения. На территории Узбекистана находится уникальная солнечная «печь», позволяющая получать сверхчистые сплавы. В них нуждаются электронная промышленность, другие отрасли народного хозяйства.

Президенту рассказали о больших возможностях, которые открываются в связи с разработкой эффективных медицинских стерилизаторов, не имеющих аналогов, а также жарочных шкафов и сушилок, созданных на основе инфракрасных лучей и заменяющих автоклавы.

Подводя итоги встречи, И. А. Каримов подчеркнул, что наука должна стать составной частью преобразований, происходящих сегодня в Узбекистане. Необходимо мобилизовать усилия на решение узловых проблем социально - экономического развития, развернуть интенсивный поиск эффективных методов управления, передовых форм организации науки, направленных на повышение ответственности научных коллективов за конечный результат. В условиях перехода к рыночным отношениям ученым и специалистам институтов придется подтверждать конкурентоспособность своих разработок, быстрее добиваться эффективных конечных результатов.

В беседах с учеными отмечалось, что сейчас нужно уделить главное внимание повышению практической значимости научных исследований, развитию приоритетных направлений.

Институты должны стремиться завязывать прямые контакты с западными странами, заключать договора с инофирмами о создании совместных предприятий, лабораторий. Это прямой путь к тому, чтобы заработать валюту и тем самым укрепить материально - техническую и экспериментальную базу научных учреждений. Причем, подчеркнул президент, правительство разрабатывает меры, согласно которым все валютные поступления от реализации разработок будут оставлены иститутам для своих производственных и научных целей.

Во встрече приняли участие премьер-министр Узбекистана А. Муталов, президент Академии наук республики М. С. Салахитдинов, государственный советник С. С. Саидкасымов, заместители премьер-министра Р. Раджабов и М. Карабаев, хоким города Ташкента А. И. Фазылбеков.

Новоселья

Лечить всю семью стала поликлиника № 7

Крепнет материальная база лечебно-профилактических учреждений города. Только в последние дни состоялось открытие сразу двух объектов — гинекологического корпуса в объединенной клинической больнице № 7 и поликлиники № 7. Таким образом, жители одного из самых отдаленных районов — Акмал-Икрамовского получили отделение гинекологии, оснащенное диагностическим и лечебным оборудованием, предназначенным для консервативного и хирургического лечения, а жители Куйбышевского — поликлинику, в которой будут лечиться и взрослые, и дети.

«Семейная поликлиника», разместившаяся на тихой улочке, в тени буйно зеленеющих деревьев, объединила четырнадцатую детскую и седьмую взрослую поликлиники, женскую консультацию № 2. В реконструированном здании создан максимум удобств для всех служб: расширен хирургический блок, организованы дневной стационар, физиотерапевтическое отделение, но главное — появилось новое современное медицинское оборудование, на приобретение которого затрачено 65 тысяч рублей. Среди него рентгеноаппараты, лазерная установка, флюорографический аппарат, электрокардиограф и многое другое, что в комплексе позволит оказывать высококвалифицированную медицинскую помощь.

— Наконец-то, поликлиника, ведущая свой отсчет с довоенных лет, — сказала на торжественном открытии главный врач Джамиля Исмаиловна Хидоятова, — стала отвечать требованиям, предъявляемым сегодня к лечебно - профилактическим учреждениям. И этим мы обязаны Главному управлению здравоохранения города, хокимияту района. ГУЗ выделил на ремонт и реконструкцию 480 тысяч рублей, хокимиат — 150 тысяч. Важна была и поддержка, оказываемая ими в решении проблем, возникающих в ходе капитального ремонта. Без нее мы бы не могли в такие сжатые сроки и в условиях дефицита со стройматериалами быстро завершить его.

Довольны тем, что закончились нелегкие хлопоты, связанные с ремонтом, переоборудованием, медики; высказывают одобрение по поводу того, что в поликлинике можно лечиться всей семьей жители. Конечно, контингент тех, кому будет оказываться медицинская помощь, велик: 12.500 детей и 25 тысяч взрослых, но здесь, опираясь на сложившиеся традиции, все настроены свои силы и знания посвящать охране и улучшению здоровья человека, лечению и предупреждению заболеваний.

Поздравляя коллектив с завершением ремонта, заместитель министра здравоохранения республики, начальник Главного управления здравоохранения исполнительного аппарата Хокима города К. Т. Ризаев подчеркнул, что поликлиника № 7, которой придан новый статус, по многим показателям опережает лучшие учреждения медицинского профиля района, и это благодаря тому, что здесь работает коллектив, стремящийся к эффективности профилактической и лечебной деятельности. С улучшением же материальной базы у него появляются новые возможности для дальнейшего совершенствования этой работы.

На торжественном открытии поликлиники, совмещенном с празднованием Наврыза, успехов коллективу пожелали хоким района Ш. М. Мирзияев, зав. райздравотделом К. Т. Расулова, представители махалли Ялангач. Праздничный концерт дали студенты Ташкентского института культуры.

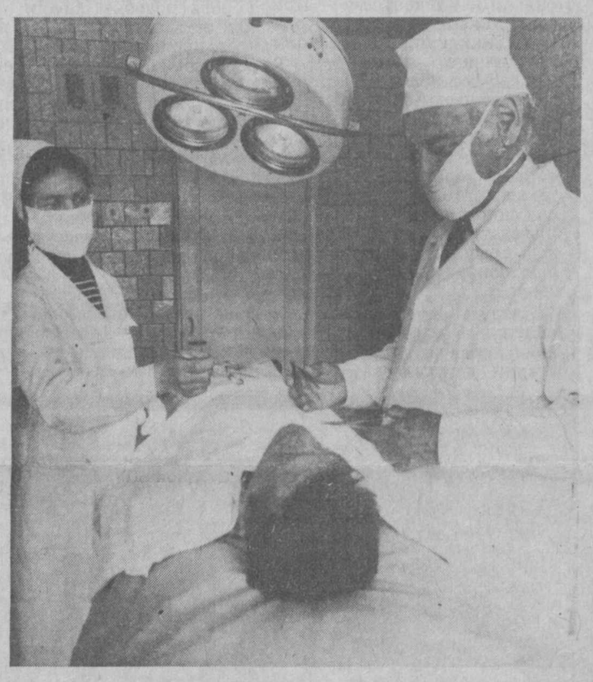

НА СНИМКАХ: в трехэтажном здании поликлиники создано все необходимое для оказания медицинской помощи.

Фото Р. Шарипова.

ИНФОРМБЮРО

ПО ВСЕМ КАНАЛАМ

В РЕСПУБЛИКЕ

● Министерство иностранных дел Республики Узбекистан выступило с заявлением по Афганистану, в котором говорится, что Республика Узбекистан выступала и выступает за мирное урегулирование положения в Афганистане в связи с предложениями ООН и выражает поддержку Генеральному секретарю ООН Бутросу Гали в вопросах урегулирования положения в Афганистане.

● Успешным завершением технического рейса проложена новая авиалиния компании «Узбекистон хаво йуллари» Ташкент — Джида. За 5—6 часов, пролетая через Афганистан, Пакистан, Иран, Объединенные Арабские Эмираты, самолет доставит пассажиров в Джиду.

● Вчера в Ташкент из Турции прибыла делегация во главе с министром здравоохранения. Гости посетили ряд медицинских учреждений столицы Узбекистана.

В СОДРУЖЕСТВЕ

● Депутаты российского съезда в воскресенье отдыхали. В субботу на съезде обсуждался проект Конституции. Из 120 депутатов, записавшихся по этому вопросу, выступили 18. Разброс мнений — от полного одобрения до полного неприятия. Сегодня съезд продолжит обсуждение этого и других вопросов, в частности, о минимальном уровне зарплаты и пенсий. За 12 дней работы депутаты не смогли обсудить и половину намеченных вопросов.

● 19 апреля в Москве прошли митинги в поддержку реформ Ельцина — Гайдара. Требование митингующих этой группы — распустить неработоспособный съезд, создать новую Конституцию, отдать землю гражданам. Требования на митингах оппозиции были иными. Если бы не милиция, между митингующими могли произойти крупные потасовки.

● В Нижнем Новгороде завершился первый съезд Советов рабочих. На нем создан Российский исполнительный комитет Советов рабочих. Принято обращение к депутатам российского съезда не поддерживать антинародный курс реформ.

● Еще один митинг состоялся в субботу в Москве — предпринимателей. Бизнесмены заявили, что Попов и Лужков саботируют реформы Ельцина — Гайдара.

● В подмосковном поселке Менделеево состоялся восстановительный 23-й по счету съезд ВЛКСМ, который потребовал восстановить СССР. Гостем съезда был Е. К. Лигачев.

● В субботу вечером неизвестными лицами в Армении захвачено два военных вертолета. Командование 7-й армии выдвинуло ультиматум с требованием вернуть технику.

● 6 рублей стал стоить бензин и в Казахстане.

В МИРЕ

● Швейцарский юрист Луис Роше обратился к правительству России с просьбой о сотрудничестве в начатом им расследовании по поиску денег бывшей КПСС.

● В Боснии и Герцеговине продолжаются вооруженные схватки. Из России в бывшую Югославию прибыли тремя железнодорожными эшелонами и шестью транспортными самолетами миротворческие силы ООН.

Биржа ТОШКЕНТ Биржаси
Контактные телефоны: 45-84-64, 45-83-87, 45-80-65, 45-23-42

Во имя Аллаха милостливого и милосердного

Совместное коммюнике

В соответствии с приглашением служителя двух мусульманских святынь короля Саудовской Аравии Фахда бен Абдул Азиза Президент Республики Узбекистан, Его Превосходительство Ислам Каримов с официальным визитом посетил Саудовскую Аравию в период с 8 по 10 шавваля 1412 года хиджры (11—13 апреля 1992 года). Во время визита состоялась встреча между Его Превосходительством и служителем двух святынь, в ходе которой были обсуждены отношения между двумя братскими странами, произошел обмен мнениями по вопросам международного положения, в частности, установления мира на Ближнем Востоке и решения афганской проблемы.

Саудовская сторона выразила удовлетворение в связи с обретением независимости мусульманскими республиками Средней Азии и восстановлением их национальных, культурных и религиозных ценностей. Это будет способствовать упрочению безопасности и стабильности в этом регионе мира.

Стороны выразили большое удовлетворение в связи с установлением между двумя государствами дипломатических отношений и решили действовать во имя укрепления и углубления братских связей во всех сферах жизни для воплощения надежд и устремлений двух народов и осуществления их взаимных интересов.

Стороны подтвердили необходимость объединения усилий для развития мусульманского мира, подъема и укрепления братских равноправных отношений, политики невмешательства во внутренние дела и неприменение силы между государствами и народами.

Исходя из желания укреплять братские узы, поддерживать исторические и культурные связи между двумя братскими странами, стороны рассмотрели вопросы налаживания сотрудничества в экономической, торговой и технической областях, в сфере инвестиций, молодежных и спортивных контактов.

В соответствии с положениями и законами, действующими в каждом из двух государств, в целях поощрения экономического, торгового, инвестиционного и технического сотрудничества и расширения взаимных поездок экономических, торговых и технических делегаций и миссий и участия в международных коммерческих и промышленных выставках, устраиваемых каждой из двух стран, а также для поощрения сотрудничества в области науки, техники, культуры, спорта и молодежных движений, стремясь к осуществлению всего, что может содействовать процветанию и развитию двух дружественных стран и их народов, стороны решили предпринять соответствующие шаги.

В соответствии с организационными процедурами, принятыми в каждом из двух государств, стороны договорились подготовить соглашения о сотрудничестве в экономической, торговой, технической, культурной и научной областях, в вопросах жизни молодежи, спорта.

Стороны подтвердили свою приверженность процессам мирного урегулирования на Ближнем Востоке, важность достижения долгосрочного, справедливого решения палестинской проблемы, включающей осуществление всеобъемлющих национальных прав народа Палестины.

Стороны выразили удовлетворение по поводу международных усилий, предпринимаемых под эгидой ООН по разрешению конфликта в Афганистане, выразили свою поддержку последнему соглашению, достигнутому генеральным секретарем ООН с противоборствующими сторонами, что обеспечит восстановление мира и безопасности в Афганистане.

Его Превосходительство Президент Ислам Каримов передал благодарность служителю двух святынь королю Фахду бен Абдул Азизу и саудовскому народу за дружественный и теплый прием, оказанный Президенту и сопровождающей его делегации во время визита. Президент также выразил искреннюю благодарность королю Фахду бен Абдул Азизу за помощь и усилия, которые он прилагает, исходя из высоких и благородных принципов ислама, участвуя в становлении развивающихся стран, упрочении сотрудничества и солидарности между государствами, развитии братских отношений между их народами.

Благотворительность

Помощь— детям

Клиника Ташкентского педиатрического медицинского института получила гуманитарную помощь из Пакистана — антибиотики, поливитамины, аминокислоты, противовоспалительные, противотуберкулезные препараты, дезинфицирующие средства, шовный материал — всего сорок наименований медицинских препаратов, которые предназначены в первую очередь для детей. Все они распределяются по строгому обоснованию врачей, в клинике продумана система доведения гуманитарной помощи до каждого больного.

В. БАЗАРОВА.

Управление— это профессия

На кафедре «Международный маркетинг и менеджмент» Ташкентского государственного института востоковедения организован и действует семинар, практикующий встречи с известными предпринимателями, менеджерами, дипломатами, государственными и общественными деятелями нашей республики и зарубежных стран. Его гостями были советник Президента, председатель Комиссии конституционного надзора Верховного Совета Республики Узбекистан, директор Института философии и права профессор А. Х. Саидов, коммерческий директор Узбекского торгового дома Г. Е. Кажаев, генеральный директор УзТОД М. Т. Талипов, заместитель председателя Госкомприроды республики профессор И. А. Аббасханов, первый заместитель министра МИД республики, ученый-индолог и профессиональный дипломат Ф. Г. Тешабаев и другие. Что примечательно, так это то, что результатом таких встреч становится подписание договоров о сотрудничестве, которые предусматривают руководство курсовым проектированием, прохождение практики. Но главное — встречи расширяют кругозор студентов в области маркетинга и менеджмента, побуждают их к совершенствованию своих знаний при изучении иностранных языков.

В очередной встрече дала согласие участвовать ответственный сотрудник посольства США в Узбекистане госпожа Г. Дебел.

Н. САДЫКОВ,
доцент кафедры МММ Ташкентского государственного института востоковедения.

Встреча на страницах газеты

Диалог с руководителем комплекса

Редакционная почта свидетельствует: у ташкентцев очень много вопросов к работе пассажирского автотранспорта, телефонной и почтовой связи, да и промышленности, особенно к тем отраслям, которые заняты выпуском товаров народного потребления. Поэтому на очередной заочный диалог с читателями «Вечерки» мы пригласили руководителя именно этого комплекса промышленности, транспорта и связи — заместителя Хокима г. Ташкента Юрия Асраловича Асепкова.

Свои вопросы, относящиеся к деятельности комплекса промышленности, транспорта и связи, можете задавать по телефонам редакции: 33-29-70 и 32-53-79 до 28 апреля 1992 года. Письма же можно направлять по адресу: 700000, г. Ташкент, ГСП, ул. Ленинградская, 32, редакция газеты «Вечерний Ташкент». «Диалог с руководителем комплекса» также до 28 апреля. Хотелось бы напомнить, что руководителя комплекса интересуют не только «узкие» места в работе промышленности, транспорта и связи, но и ваши предложения, советы по коренному улучшению их работы.

Итак, ждем ваших вопросов и предложений.

Футбол

Чуть не догнали

«Пахтакор-79» — «Пахтакор» — 2:3. Стадион «Трудовые резервы». Судьи: С. Наджафалиев, Б. Хайдаров и А. Блинков (все — Ташкент).

Впервые болельщики «Пахтакора» наблюдали за игрой родной команды в «гостях», находясь в Ташкенте. Да, три коллектива в высшей лиге, один — в первой представляют город. В равной степени ташкентцы желают им удачи, болея, конечно, за классный футбол. Увы, пока по весне особого удовольствия не испытываешь...

В первом тайме виной тому оказались хозяева поля, чересчур уж робевшие перед лидером. Один за другим следовали промахи в обороне, на удивление легко следовало наказание. Вначале был сбит Максудов в штрафной — пенальти четко реализовал Шарипов. Затем вернувшийся из «Трактора» молодой защитник Турсунов отважился на дальний удар. Штанга, и Волков оказался самым расторопным. На 26-й минуте защита «Пахтакора-79» создала офсайд для нападающих соперника, прозевав рывок из глубины Кожухова.

К сожалению, активность гостей частенько гасилась, пусть и не преднамеренно, но с нарушением правил. Особенно досталось бомбардиру Максудову, получившему под занавес тайма тяжелую травму.

Вряд ли кто сомневался, что во второй половине разгром будет довершен. Тем приятнее, когда мы увидели характер «Пахтакора-79». Во многом благодаря ветерану узбекского футбола Туре Шаимарданову, хорошо освоившему на поле множество «смежных профессий»: комментатора, психолога, артиста, при этом успевающего делать главное — держать в своих руках нити игры и вести за собой молодежь. Один раз он отличился, перед этим пенальти реализовал Мошев, а ведь еще один 11-метровый хозяева не использовали. Словом, голов мы увидели немало. Хотелось бы еще и вдохновенной, азартной игры.

Г. Межетов, тренер СДЮШОР «Пахтакор»:

— Двойственное впечатление оставил матч. Вымученная победа одних или почетное поражение других? Мне кажется, если футболисты не хотят потерять зрителей, им надо усиливать игру, действовать с полной отдачей с первой до последней минуты.

М. ЗАЛЬЦБЕРГ.

Ташкентец Николай Михайлов—серебряный призер

четвертого чемпионата бывшего СССР по рэндзю. Соревнования проходили в Центральном московском шахматном клубе на Гоголевском бульваре. Из 15 возможных он набрал 11 очков, таким образом подтвердив самый высокий — восьмой гроссмейстерский титул — восьмой дан.

Что же такое рэндзю? Это старинная японская игра, которой более четырех тысяч лет — по возрасту она древнее шахмат. Настоящее спортивное развитие получила в середине прошлого столетия, в нашей стране этой игрой стали увлекаться с 80-х годов

Николай был победителем по рэндзю на всесоюзных соревнованиях, в 1989 году впервые принял участие в соревнованиях в японском городе Киото, где был пятым.

Новый вид спорта еще недавно имел немало поклонников в нашей республике. Но разделение спортивных форм «влияния», постоянное перефутболивание от одного спортивного общества к другому поубавили количество увлекающихся этой необычной игрой. Хотя президент международной федерации «РИФ» по рэндзю прислал приглашение узбекистанским рэндзистам и суверенному Узбекистану стать членом международной федерации, если, конечно, найдется ежегодная символическая плата в 100 долларов.

Э. АДАЙКИНА.

Ташкент вчера, сегодня, завтра

На флагштоке у здания Организации Объединенных Наций отныне развевается флаг молодого независимого государства — Республики Узбекистан. Этот факт радует сердца всех узбекистанцев, наполняет души законной гордостью за нашу Родину.

Не ошибемся, если скажем, что мы, ташкентцы, вправе вдвойне испытывать эту гордость, ведь Ташкент встал сейчас в один ряд с мировыми столицами. Поэтому понятно, что интерес к нашему городу возрастает. А знаем ли мы сами историю Ташкента? Казалось бы, странный вопрос, ведь о Ташкенте написано столько книг, снято столько кинофильмов. Наша газета также немало рассказывала и рассказывает на своих страницах о различных периодах истории Ташкента, его топонимике в таких рубриках, как «Знаете ли вы Ташкент?», «Их имена — в названиях улиц», «Город и его проблемы» и т. д. Другое дело, что, может быть, эти материалы не имеют более-менее системного, целостного характера. Кроме того, не секрет, что до недавнего времени многие события и факты трактовались однозначно, о многих вещах вообще не упоминалось. Не случайно еще в ходе предвыборной кампании А. И. Фазылбеков, избранный Хокимом Ташкента, проявил большой интерес к подлинной истории города и выразил надежду, что это знание станет достоянием всех горожан.

Поэтому сегодня мы начинаем на страницах городских «Вечерок» новую рубрику «Ташкент вчера, сегодня, завтра». В ней мы планируем рассказывать о появлении, становлении, развитии Ташкента с древнейших времен до наших дней. Это будут сведения археологические, нумизматические, исторические, демографические, экономические и т. д. Читатели узнают о причинах, обусловивших появление именно в этом географическом регионе такого города, как Ташкент, о том, как на огромных пространствах плодородных долин рек Сырдарья, Чирчик, Ахангаран, на степных пастбищах и в горных ущельях во все времена переплетались исторические судьбы различных по этническому составу, быту, религии, уровню культурного развития племен и народов. И в мирное время, и в столкновениях жестокой борьбы они смешивались, образуя племенные союзы, соединялись в конгломераты кочевых и оседлых империй, создавали сокровища искусства, литературы, архитектуры, приходили в упадок, терялись в песках времени и уже в новых сочетаниях возрождались к жизни.

В серии этих материалов мы постараемся отразить многогранную и изумительную историю Ташкента, овеянную чудесными легендами, Ташкент воспет в поэмах и песнях, в нем жили талантливые зодчие, ученые, писатели, народные умельцы, его посещали знаменитые путешественники. С ними вы встретитесь на страницах нашей газеты. Вы узнаете о борьбе ташкентцев против угнетателей на разных этапах истории, о возникновении и функционировании якка-хокимята, об архитектурных памятниках города, градостроительстве и топонимике, его махаллях и интересных местах, о роли Ташкента в торговле между Востоком и Западом, Великом шелковом пути, проходившем через него, о культуре, нравах, обычаях и традициях нашего города.

Нельзя вычеркнуть из истории Ташкента его подвиги и драмы, будь то Великая Отечественная война или землетрясение 1966 года, а с ними и судьбы тысяч и тысяч людей разных национальностей. Тем более что в условиях независимости республики жизнь не меняется сама по себе, каждый шаг по реализации экономических и политических реформ в Узбекистане связан с государствами СНГ, с которыми за семь десятилетий отношения так тесно переплелись, что разорвать их невозможно. И история Ташкента в этом смысле поучительна, ведь здесь проживают представители более ста национальностей. Авторами этих статей будут историки, археологи, демографы, востоковеды, лингвисты, этнографы, искусствоведы, словом, специалисты различных отраслей знаний, причастных к изучению истории городов вообще и Ташкента в частности, к разработке всех аспектов его прошлого, настоящего, будущего.

Уверены, что публикация этих материалов будет иметь не только познавательное, но и воспитательное значение, ведь надо знать прошлое, чтобы лучше осознать день сегодняшний и предвидеть грядущее. В связи с этим хотелось бы сказать еще вот о чем. Очевидно, в перспективе возможно и даже желательно подумать об организации музея Ташкента, ведь это необходимо не только нам, живущим, но и нашим детям, внукам, правнукам, чтобы не прерывалась связь времен. Конечно, этим важным делом займутся специалисты, но и наверняка в нем захотят принять участие многие горожане, любящие свой город. Без сомнения, во многих семьях хранятся семейные реликвии — фотографии, документы, письма, другие материалы, представляющие интерес как для специалистов, так и для широкой общественности. Поэтому мы обращаемся к ташкентцам с призывом по возможности помочь в этом благородном и нужном деле. Присланные вами материалы могут даже стать основой экспозиции будущего музея. Еще раз повторим — это нужно всем нам, ташкентцам, жителям города, по праву называемого звездой Востока, символа наших общих надежд на лучшее и светлое будущее.

А сегодня мы предлагаем вашему вниманию первый материал рубрики «Ташкент вчера, сегодня, завтра».

У истоков цивилизации

НА ПЛАНЕТЕ Земля за пять с половиной тысяч лет человеческой цивилизации появлялись и исчезали в небытие тысячи городов, и каждый из них имел свою неповторимую историю. Но есть города, которые как бы олицетворяют судьбы целых народов и государств, отражают путь, пройденный многими поколениями. Таким предстает перед нами Ташкент — один из древнейших городов Среднеазиатского региона, многовековое прошлое которого — страница как нашей, так и мировой истории.

Существует много легенд и сказаний о его возникновении. Одни связывают историю его основания с мифическим богатырем Ташем, другие — с легендарным тюркским предводителем Огузханом, третьи — с героями поэмы Фирдоуси «Шахнаме», Афросиябом и Кайкавусом. При этом указывают, что «Арк» или «Шахнишинтепе» («холм — жилище шаха») — это именно тот холм, на котором стоял дворец Афросияба. Давно уже исчезли даже следы этого холма, но название еще долго существовало в бывшем «старом городе». Утверждали также, что существующий до сих пор и несущий людям благодатную воду магистральный арык «Калькауз» прорыл покоритель Турана Кайкавус..

Следует отметить, что, возникнув на заре цивилизации как продукт определенной стадии исторического развития оседлоземельческих обществ, город во все времена представлял собой более подвижную часть общественного организма и всегда был лидером общественного развития, средоточием и отражением наиболее ярких его достижений и самых глубоких противоречий, исследование которых позволяет понять закономерности и особенности развития самого общества.

Подобно другим древним очагам человеческой культуры, Ташкенту — назывался ли он согдийским словом «Чач», арабским «Шаш», персидским «Бинкент», тюркским «Ташкент» — суждено было пережить много великих событий и потрясений. Города подобны людям, у них есть свое рождение, расцвет, период упадка. До завершающей стадии Ташкенту наверняка еще очень далеко, мы уверены, что на наших глазах город вновь переживает пору подъема. А вот как же он все-таки появился? Как жили и трудились первые люди на берегах реки Чирчик и его ответвлений — Салар, Бозсу, Карасу и т. д., основавшие здесь свои поселения?

В истории Ташкента нет какой-то определенной точки отсчета в виде основополагающей надписи на камне или какого-то события, отраженного в летописи или хронике. О возникновении на территории Средней Азии первых государственных образований говорится в «Авесте» — священной книге предков современных среднеазиатских народов. «Авеста», составление которой было начато приблизительно в VIII веке до н. э., создавалась на протяжении веков. В ней Средняя Азия красочно изображается как страна, «где высокие горы, изобилующие пастбищами и водами, дающими скоту обильный корм, где глубокие озера с обширной водной гладью и судоходные реки с широкими руслами...». Прославляя труд, «Авеста» подчеркивает, что местное население создало к тому времени довольно высокую культуру орошаемого земледелия.

О племенах, обитавших на обширных территориях правобережья Сырдарьи, повествуют письменные источники, относящиеся к середине I тысячелетия до н. э. Это древнеперсидские надписи и труды античных авторов, начиная с «отца истории» — Геродота. Бехистунская, накширустемская, персепольская и другие древнеперсидские надписи называют среднеазиатских кочевников саками. Геродот как бы расшифровывает это или уточняет: «Саки — они же скифы», «персы всех скифов зовут саками». В одной из надписей персидского царя Дария I о сакских племенах говорится как о народе, живущем за Яксартом (Сырдарьей), до которого доходят границы ахеменидского государства. Страбон упоминает Яксарт как естественный рубеж, отделяющий саков от согдийцев, и упоминает некоторые сакские племена, такие, как тохары, сакаревлы, асии и пасианы, двинувшиеся с того берега Яксарта, которым владели, и отнявшие Бактриану у эллинов.

В «Авесте» сакские племена названы турами, выступающими в качестве врагов оседлых иранцев. В ней же дается первое древнейшее упоминание о резиденции туранских царей Кангхе.

Участвовавшие в походах Александра Македонского историки донесли до нас, что Яксарт являлся границей между земледельческими поселениями и кочевой степью, что левый его берег был заселен согдийцами, а правый — саками. В первой половине III века до н. э. один из полководцев династии Селевкидов Демодам перешел Сырдарью в районе среднего течения и основал город, названный в честь селевкидского царя Антиоха I Сотера Антиохией-за-Яксартом, при этом были воздвигнуты алтари бога Аполлона. Это первое упоминание античных историков о городе на территории Ташкентского оазиса.

О появлении первых городов в этом регионе в эпоху ранней античности рассказывает китайская хроника Старшего дома Хань. Государство Кангюй, которое ученые отождествляют с авестийской Кангхой, во второй половине II века до н. э. упоминается как владение, вначале слабое и зависимое, на севере от хуннов, а на юге — от кушан. Однако в дальнейшем могущество Кангюя растет и распространяется на огромную территорию — от Семиречья на юго-востоке до Аральского моря на западе, противостоя ханьскому Китаю. Этому могучему государству подчинялись несколько малых владений, во главе которых стояли свои правители. В каждом из них был свой главный город одноименного с владением названия. Один из них — Юни находился вблизи реки Иоша (так в китайских источниках обозначалась река Яксарт). На этой территории, согласно тому же источнику, впоследствии располагался город Ши или Чжеши, центр одноименного владения. Позднее появляется другое название. Оно упоминается в надписи сасанидского царя Шапура I в 262 году нашей эры на «Каабе-Зороастра», восхвалявшей геройские подвиги Сасанидов, их обширные владения, которые, как подчеркивает летописец, раскинулись «до гор Чачстана». Так в III веке н. э. впервые письменно зафиксировано название Чач, которое, претерпевая изменения (Шаш, Таш), применялось для обозначения области, а впоследствии и города. Источники не указывают конкретно время заложения города, а упоминают несколько городов, якобы существовавших в Чаче.

Когда они возникли и с чем их можно отождествить? Самые древние письменные сведения скупы, во многом противоречивы и относятся, как правило, ко всему обширному оазису. Их отрывочность, лаконичность и запутанность не давали однозначного ответа на вопрос, где в эпоху ранней античности по среднему течению Сырдарьи и конкретно в пределах Ташкентского оазиса могли располагаться города Антиохия Заяксартская и Кангха, Юни, будущий Шаш или Чач. Наиболее существенные ответы на эти вопросы дали археологические исследования в районе Ташкентского оазиса и в самом городе.

Но об этом — в следующей статье.

М. ЮНУСХОДЖАЕВА,
Г. НИКИТЕНКО,
кандидаты исторических наук.

Орбиты содружества

«Это наш мир. Это наше время действовать»

Слова эти, напечатанные на яркой обложке проспекта, выпущенного Университетской ассоциацией по изучению «Принципа «CARP» из Соединенных Штатов Америки, близки и понятны мальчишкам и девчонкам из школы № 17 Куйбышевского района, которые не так давно подружились с членами этой ассоциации Крисом и Кристиной Хемпович. Каждое воскресенье встречаются они с новыми друзьями на лекциях и слушают интересные рассказы о доброте и благотворительности, об умении отдавать, а не брать, способности протянуть вовремя руку помощи нуждающемуся.

А недавно группа ребят этой школы вместе со своими сверстниками из других ташкентских школ с углубленным изучением английского языка приняла участие в общественном семинаре, организованном членами Университетской ассоциации США и проведенном в городе Судаке, неподалеку от Симферополя.

...Они наперебой рассказывали о поездке. Об интересных лекциях, которые ничего общего не имели со скучными нравоучениями, сопровождались яркими слайдами и бурными спорами. О концертах и инсценировках, проводимых чуть ли не спонтанно, об общении с ребятами из Москвы, Риги, Гомеля, Набережных Челнов и, конечно же, членами ассоциации, которые удивляли старшеклассников своей открытостью, готовностью к общению, умением доходчиво разъяснять даже сложные вопросы из области экономики, религии, политики.

— Из Ташкента в семинаре приняли участие ученики школ №№ 91, 178, 102, 17, — рассказывает завуч школы № 17 Ольга Петровна Ларионова. — Нашу «команду» представили девятиклассники Денис Борзяев, Санжар Маликов, Юлия Савельева, Алеся Кравченко, Шахноза Махкамова, десятиклассница Нозима Турсунова и одиннадцатиклассницы Юлия Мусаева и Феруза Хайдарова. Все они прошли тестирование, проведенное американцами, и получили возможность участвовать в семинаре. Общались ребята всю неделю, проведенную в городе Судаке, только на английском.

— К тому же ничуть не хуже, а где-то и лучше своих сверстников из других городов, — добавила преподаватель английского языка, сопровождавшая школьников в этой поездке, Фатима Изатуллаевна Ташпулатова. — Отлично справились они и с подготовкой инсценировок, хотя для репетиций практически не было времени, продемонстрировав неплохие артистические способности, раскованность, находчивость и чувство юмора.

Университетская ассоциация по изучению «Принципа «CARP» из США, до сих пор работавшая только со студенческой аудиторией, в этом году проводит курс лекций и для школьников спецшкол. Летом они планируют провести семинар в одном из городов Прибалтики, подумывают и о подобном семинаре в Ташкенте.

— Это — планы на будущее, —говорит директор школы Лиля Рахимовна Алиева. — А пока американцы предлагают читать лекции в нашей школе. Думаю, это было бы неплохо, ведь встречи, которые проходят в клубе издательства, могут посещать единицы учащихся, здесь же в разговоре на волнующие всех нас темы — о месте молодого поколения в новом мире, новом обществе, доброте и взаимопонимании — могут принять участие даже ученики младших классов.

Кстати, мне довелось посмотреть, как реагируют наши дети на чисто американскую речь: хотим мы или не хотим, а она отличается от того английского, которому мы их учим в школе, оказывается, ребята прекрасно понимают Криса и Кристину, легко задают им вопросы и даже вступают в спор. Практика при изучении языка — наипервейшее дело, поэтому мы не отказываемся ни от одной возможности получения детьми практических навыков.

Г. УСТИМЕНКО.

Фоторепортаж

А ларчик открывается просто

Можно ли в нынешних условиях разбалансированности экономики, нестабильных цен и разорванности хозяйственных связей работать, в общем-то, без эксцессов! Оказывается, можно. И именно так работает коллектив НПО «Средазэлектроаппарат».

Прежде всего следует отметить, что с конвейера этого предприятия сходят различные электроприборы—от простых выключателей до микропроцессоров, на изготовление которых поставляются сырье, материалы и комплектующие более чем из 70 городов СНГ.

В нескольких направлениях ведется и работа по расширению выпуска товаров народного потребления.

Первое направление — это освоение производства электронагревательных приборов с регулируемой теплоотдачей для жилых помещений. Конструкция основана на применении современных электронных блоков регулирования режимов нагрева, а также новой технологии получения тепла пленочными электронагревательными приборами.

Второе направление — производство нового поколения телефонных аппаратов с широким спектром сервисных функций.

Третье — освоение производства мотор-воздуходувных блоков, которые необходимы для изготовления пылесосов и другой сложнобытовой техники.

Выпуск товаров народного потребления растет на всех предприятиях объединения. На заводе «Реле и автоматика» начато производство электромеханических игрушек на базе оснастки, приобретенной в Германии. В Андижанском филиале возрос выпуск электроустановочных изделий. В Мархаматском налаживается производство утюгов.

Как видим, «ларчик», где хранится залог успеха, открывается благодаря целеустремленным действиям, разумному, деловому подходу. Сумев сохранить прежние связи и наладить новые, заинтересовав потребителей в конечной продукции, предприятие получило в свои руки ключ к относительно безбедному существованию.

С. ЛЕВЧЕНКО.

НА СНИМКАХ: на сборочно-монтажном участке «Средазэлектроаппарата»; бригада монтажников тиристорной системы управления; один из лучших инженеров-операторов линии гальваники Игорь Коночкин.

Фото **Р. Шарипова.**

По страницам «Эхо»

СЕКРЕТ УСПЕХА

Проработав три года в пекарне, супруги Хофманы решили выделиться в самостоятельную единицу — открыть кондитерскую. Стратегия вхождения в бизнес выглядела следующим образом.

На кухне в своей квартире Хофманы выпекали десяток творожных тортов по рецепту старинных семейных знакомых, внесли в рецепт кое-какие усовершенствования. Затем Хофманы развезли двухкилограммовые торты по самым модным ресторанам Сан-Франциско бесплатно. «Если вашим посетителям понравится, позвоните по такому-то телефону», — говорили они. Звонков оказалось больше, чем ожидалось.

«У нас не было ни денег, ни кондитерского опыта. Что нужно делать — мы не представляли себе. Кроме того, что предстоит вкалывать не покладая рук семь дней в неделю, нередко круглосуточно. И так пару лет. Как вспомню, так вздрогну», — вспоминает Э. Хофман. Его труд без всякого снисхождения к себе принес ощутимые плоды. Сегодня его кондитерская «Только десерт» — процветающая фирма с годовым оборотом в 10 миллионов долларов. В ее штате 225 сотрудников. «Секрет успеха, — говорит Хофман, — в том, что все изделия свежие, выпекаются ежедневно из немороженных продуктов, без добавления каких-либо консервантов».

Сотрудница «Голоса Америки» Дж. Фовер считает, что Хофманы — необычные бизнесмены. То есть, конечно, целью предприятия является получение прибыли. С другой стороны, владельцы проявляют неординарное внимание к социальным, экономическим и другим, казалось бы, посторонним вопросам.

Первое, что бросается в глаза, когда смотришь на пекарню фирмы «Только десерт», странное сооружение на крыше. Оказывается, это солнечные батареи. Цех площадью 400 кв. метров работает на солнечной энергии.

Важная деталь: в фирме «Только десерт» все штатные сотрудники получают медицинскую страховку. Владельцы оплачивают большинство зубоврачебных услуг. В связи с рождением детей предоставляется отпуск, которым могут пользоваться либо мать, либо отец. И что поистине уникальная вещь для бизнеса — Э. Хофман дает оплачиваемый отпуск также в случаях серьезных семейных осложнений, например, при разводе.

Внимание: подросток

В семье, школе, махалле

растет, воспитывается, проходит все этапы становления ребенок. А значит, только общими усилиями и можно из маленького человечка сделать Человека с большой буквы. Поэтому Ташкентское городское управление народного образования предложило иной подход к воспитательной работе, в которой одинаковую ответственность за детей будут нести преподаватели школ, родители, махаллинские и домовые комитеты, работники правоохранительных органов.

В районах города проходят конференции, где составляются совместные программы, утверждаются планы действий, вносятся конструктивные предложения, способные оживить работу с детьми, поставить ее на качественно новый уровень.

Состоялась конференция и в хокимияте Куйбышевского района, в которой приняли участие сотрудники отдела народного образования, члены совета председателей махаллинских комитетов, работники правоохранительных органов.

Участники конференции обсудили такие вопросы, как совместная работа школы и семьи в воспитании детей, повышение педагогической культуры, национальные и общечеловеческие ценности, поощрение и наказание детей, их трудовая и профессиональная подготовка, и многие другие.

Выступившие рассказали об имеющемся положительном опыте, высказали предложения по усилению роли педагогического коллектива в воспитании ребенка, определили конкретную роль махаллинских комитетов в непростой и разноплановой работе с подростками.

Г. ЮЛДАШЕВА.

ИЩУТ НАДЕЖНЫХ ПАРТНЕРОВ

Весенний съем овощей принес немало забот и сельчанам, и заготовителям сельхозпродукции. Казалось бы, цель у тех и других единая — удовлетворить запросы потребителей в витаминной продукции. Однако на деле не все оказывается просто.

Получив возможность пятьдесят процентов выращенного урожая реализовать по свободной цене, сельчане не хотят, как говорится, продешевить. И заготовители остаются перед дилеммой: брать или не брать, ведь с торговой наценкой первые овощи становятся еще дороже.

—Вот и получаемся мы между двух огней, — говорит начальник торгового отдела Ташплодоовощпрома А. У. Рахматуллаев. — С одной стороны, испытываем давление производителей, а с другой — слышим недовольства покупателей. Выходом из положения могло бы стать ограничение варьирования цен в пределах, к примеру, пяти рублей.

Но в условиях складывающегося рынка очень сложно установить какую-то усредненную цену, ведь рыночные отношения предполагают наличие как раз различных цен на одну и ту же продукцию и возможность ее выбора потребителем. Ну а вот выбора порой и не хватает. Поэтому и цены не снижаются.

— Чтобы пополнить прилавки, — продолжает Анвар Убайдуллаевич, — приходится объезжать десятки хозяйств в поисках не слишком дорогой продукции. Не очень активно идет заключение договоров в Ташкентской области. Сейчас налажена поставка тепличных помидоров и огурцов из хозрасчетного тепличного комбината № 1, в ход идут и запасы из хранилищ плодокомбинатов. А это десятки тонн лука, картофеля, капусты.

Значит, услуги заготовителей нам еще нужны и отказываться от них в угоду посредническим кооперативам рано.

Однако так считают далеко не везде. К примеру, в Орджоникидзевском районе некоторые хозяйства ввели новшество: предлагают закупать овощи через посреднические конторы, которые будут снимать проценты только за поиск поставщиков. Доставлять же продукцию, сортировать ее заготовители при этом должны сами. Подобные услуги, почти ничего не дающие, слишком накладны и, как правило, отражаются на стоимости овощей в магазинах.

Но заготовители не отчаиваются, отправляются за продукцией в другие области республики, ищут надежных, добросовестных партнеров.

К. ОЛЬГИНА.

Мысли вслух

Для кого сфера услуг?

Внедрение новых форм и методов организации труда, современного оборудования, прогрессивных технологий, увеличение объемов услуг позволяют ряду подразделений сервиса значительно сократить претензии со стороны населения. И все же сегодня нельзя оценивать работу сферы услуг — будь то бытовое, коммунальное или медицинское обслуживание — только по процентам выполнения планов и темпам роста. Здесь нужен комплексный подход, включающий в себя развитие сети, культуру и качество обслуживания, создание условий для экономии свободного времени трудящихся, сохранения их здоровья.

Между тем сегодня, когда увеличился, если можно так сказать, спрос на многие бытовые услуги — такие, как ремонт обуви, металлоизделий, индпошив одежды, во многих районах города получить эти услуги трудно. Возьмем, к примеру, стирку белья. Кому бы не хотелось вызвать службу на дом? Но где такие прачечные? 1—2 на весь крупный город? А где выездные химчистки, обслуживающие махалли? А про машины, собирающие утиль, остается лишь вспоминать да уповать на время, когда еще наш сервис внедрит подобную выездную услугу или, на крайний случай, организует пункты при промпредприятиях. Да мало ли видов услуг, потребность населения в которых не удовлетворяется.

Кое-кто может сказать, что сейчас голова больше болит не об этом, а о том, как поднять экономику, добиться в ней стабильности. Может, это и правильно. Но, однако, нельзя оставлять в стороне такие важные вопросы, как расширение видов и форм обслуживания, повышение культуры сервиса.

Думается, в сфере обслуживания активнее должна идти приватизация. Ее не стоит бояться, а тем более откладывать до лучших времен. Поясню почему. Отраслевые министерства или, как их по-новому называют, концерны, союзы, центры и т. д. осуществляют довольно крупные мероприятия по укреплению материально - технической базы отрасли, ежегодно выполняя планы практически по всем показателям и достигая довольно высоких темпов роста объемов услуг. А почему же обслуживание отстает от требований времени? Да просто, посадив коллективы некоторых бытовых предприятий в жесткие рамки различных ограничений и планов, их лишили самостоятельности, заинтересованности проявлять инициативу. В числе причин и отсутствие крупных центров по комплексному обслуживанию. Нет единого хозяина в техноторговых центрах, да и таких центров у нас пока немного. Мала сеть сервиса, к примеру, по соседству с заводами и фабриками, общежитиями, в новых микрорайонах. И здесь, конечно, есть доля вины и фабрично-заводских комитетов профсоюзов, и местных Советов, которые не всегда помогают в выделении помещений.

Представьте, открылся комплекс услуг. В этом комплексе работают столовая, (вечером — дискотека, киновидеозал), промтоварный, продовольственный магазины, многочисленные объекты сферы бытового обслуживания, киоски книжный и «Союзпечати», аптека, диспетчерская по приему заказов на такси и грузовой транспорт, кассы по продаже авиа-, железнодорожных, междугородных автобусных билетов, прокатные пункты, филиал сберкассы. В таких центрах комплексного обслуживания, думается, есть резон. Ведь от рациональной работы предприятий сферы обслуживания в значительной мере зависят дисциплина и порядок на производстве. Это истина, не требующая доказательств. Но почему-то у нас возникают сложности не только с открытием новых, но и упорядочением режима работы имеющихся объектов. А в итоге посетителям мастерских, приемных пунктов и ателье приходится чуть ли не специальной записной книжкой обзаводиться, чтобы не попасть в перерыв или не уткнуться в закрытую дверь. Как же мучает, выбивает из колеи, крадет много времени разнобой в работе предприятий сервиса, детских дошкольных учреждений, магазинов. Лучший способ избежать пробелов — тщательное изучение запросов населения, анкетирование трудящихся на предприятиях, в учреждениях, по месту жительства. Создание удобств в быту воздастся сторицей.

К. ИНИНА.

Культура и жизнь

Лекарство от безволия

Наверное, нет в нашем городе более многострадального театра, чем русский ТЮЗ. Сотрясаемый постоянными внутренними конфликтами, теряющий год от года новых руководителей и старых актеров, он неуклонно терял и основное предназначение — быть праздником, радостью для молодежи. С приходом в театр нового руководителя Наби Абдурахманова все резко изменилось. Наби привел значительную часть актеров театра-студии «Дард», ввел в репертуар несколько «дардовских» спектаклей, выпустил с режиссером Риммой Кашаевой сразу несколько постановок.

Помимо этого, в театре постоянно организуются праздники, проходят крупные театрализованные представления. Такие, например, как узбекско-американский «Пис чайлд» — «Дети мира» в прошлом году, «Навруз-92». В практику театра прочно вошли и благотворительные акции, и бесплатные спектакли. Но главное, конечно, не в этом. Театр зажил полнокровной творческой жизнью. «Лекарь поневоле» стал визитной карточкой и нового художественного руководителя, и творческого коллектива. Он с огромным успехом был показан на нынешнем «Навруз-92». Сегодня мы расскажем о создании постановки.

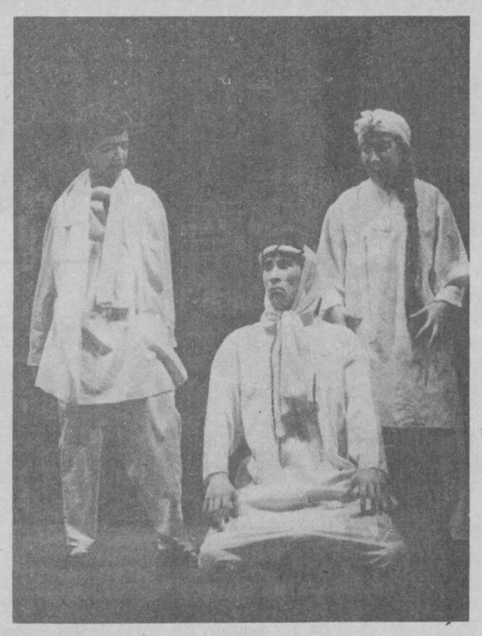

Нечего и говорить, насколько важной была это постановка. Важно было сплотить тех, кто хочет идти за новым лидером, важно было задать верную тональность новому звучанию театра. И, наконец, самое важное — необходимо было произвести прорыв в стереотипах зрительского отношения к ТЮЗу, к театру «специфическому», «несерьезному» как к театру иллюстративно-дидактическому.

История мольеровского Сганареля, главного «лекаря», ловкого слуги, вруна, шарлатана и мистификатора, который волей обстоятельств вынужден строить из себя грамотея-доктора, обретает на сцене черты буффонного карнавала.

Еще до того, как мы разберемся, кто тут чей муж, кто тут чей сын, мы видим перед собой актеров. Они лихо отплясывают, с озорством балагурят, возникая и на сцене, и в зрительном зале, перебрасываются репликами, смешно, самозабвенно, с удовольствием ведя пролог. Валерий Кудашкин, Елена Янутенене, Валерий Грибов, Татьяна Смирных, Василий Пеатис, Александр Колмогоров, Вадим Шулик, Станислав Фалько составляют костяк той актерской команды, которой предстоит разыграть мольеровскую комедию. Лишь имя Валерия Кудашкина для ТЮЗа относительно новое, все остальные проработали в этом театре по много лет, переживали вместе с ним и периоды разброда, и несбывшихся надежд, и краткие взлеты.

Особо скажу о Валерии Кудашкине. В спектаклях «Дарда» он был весьма заметной фигурой. Придя в ТЮЗ, не потерялся, более того осветил своим особым дарованием затеянную здесь «Мольериану». Все-таки ТЮЗ всегда был и по сей день остается театром текста, театром «первого плана», где в спектаклях главное — всегда очевидно, всегда на поверхности. В игре В. Кудашкина — подтекст не то, что произносится, а то, что подразумевается, не то, что очевидно, а то, что угадывается.

Сганарель Кудашкина не столько простак, не столько плут, сколько подчиненный внешним обстоятельствам человек, вынужденный действовать по воле сложившихся условий, но не потерявший при этом собственной воли. Все хотят, чтобы Сганарель был лекарем, все требуют, чтобы Сганарель их вылечил, никто не принимает всерьез его уверений о том, что лечить он не умеет.

Обстоятельства сильнее. Сганарель-Кудашкин дурачит своим лечением тех, кто хочет быть одураченным. Но глаза этого Сганареля, его голос выдают в нем неразучившееся сострадать сердце. Под внешней формой буффонной комедии Валерию Кудашкину удается донести до нас противоречивые чувства «благородного обманщика»: он и жалеет тех, кого водит за нос, и переживает за них, и презирает всех этих ротозеев, творящих себе кумира на пустом месте.

«Лекарь поневоле» в Ташкентском русском ТЮЗе стал лекарством от безволия для тех, кто этот спектакль смотрит, для всех, кто его создал и в нем участвует.

Ю. АЛЕКСАНДРОВ.

НА СНИМКАХ: художественный руководитель театра Н. Абдурахманов; сцены из спектакля «Лекарь поневоле» русской и узбекской групп.

Фото **А. Рахимбаева** и **С. Кагана.**

Прогноз гороскопа на неделю

Дорогие читатели! Непальский астролог Лохани передал эстафету своим знаменитым индийским коллегам, любезно согласившимся переводить для вас магический язык звезд, готовым поделиться знаниями их таинственных законов. Итак, индийский прорицатель Джагджит Уппал обещает на этой неделе:

КОЗЕРОГУ удача сопутствует в карьере. Вам может прийти на помощь тот, кому вы помогли в трудную минуту. Но не забудьте про дипломатию и такт в делах. Вас ждут роман и приключения, особенно если вы молоды. Но не спешите бросаться в них сломя голову. Возможно, новые контакты, возникшие на этой неделе, очень помогут вам в будущем.

ВОДОЛЕЯ ждут новые соблазнительные деловые предложения, но не стоит торопиться принимать их. Лучше чуть-чуть подождать. На работе не занимайтесь профсоюзной деятельностью! Военнослужащих, возможно, ждет перевод на лучшее место службы. А вот хозяйкам предстоят дополнительные расходы. В семье у вас будет все благополучно, если не сделаете ошибочных шагов. Совет влюбленным — планируйте поездку на отдых на конец недели.

У **РЫБ** вся неделя будет какая-то лихорадочная. Некоторые перемены скажутся на вашей работе, придется приложить усилия и не жалеть времени. Некоторых ожидают большие покупки для дома. Дамы, возможно, получат солидные денежные суммы от своей семьи и решатся на весьма экстравагантные расходы. Конец недели весьма благоприятствует отдыху — отправьтесь куда-нибудь на вечеринку или пикник.

ОВЕН может отправиться за рубеж. Звезды, правда, не уточняют — «дальнее» или «ближнее» зарубежье. Если вы находитесь на государственной службе, вас, возможно, ждет специальная зарубежная миссия. Для других вероятно приглашение в деловую поездку. Тем, кто ищет работу, могут открыться перспективы стать управляющим или торговым агентом. В семье воцарится полная гармония. Влюбленные будут пребывать в восторге чувств, хотя не исключено, что недоброжелатели попытаются распространить о них слухи и сплетни. Если вы что-то скрывали от близкого человека, внезапно узнаете, что он прекрасно обо всем осведомлен.

ТЕЛЬЦА, занятого бизнесом, особенно — торговлей, на неделе ждут прибыли. Астролог советует вложить деньги в недвижимость. Звезды обещают добрые семейные отношения. Если вы в ссоре с кем-то из близких, то, вероятно, помиритесь. Неделя очень благоприятствует роману, любви, помолвке, свадьбе.

БЛИЗНЕЦОВ подстерегают большие расходы по дому. Но затем вы получите деньги, которые облегчат ваше положение. Старайтесь не принимать серьезных решений в семейных делах. Смотрите, чтобы из-за волнений и переживаний не пострадало ваше здоровье. Бизнесменам, если есть возможность, стоит одну-две недели отдохнуть. Зато людям искусства звезды обещают успех. Берегите свою семейную жизнь — есть угроза столкновения между «отцами» и «детьми». Старайтесь не слишком реагировать на мелкие семейные неприятности. В романтических делах неделя обещает вам успех.

Для **РАКА** расположение планет меняется к лучшему. Скоро, хотя, вероятно, не на этой неделе, вас ждет успех на работе. Но для этого нужно очень потрудиться. Отдайте все время делу и избегайте интриг. Женщинам очень рекомендуется заняться домом, подумать, как сделать его красивее. Возможно, к вам в гости придут очень важные персоны. Тем, кто несколько запутался в сердечных привязанностях, рекомендуется на время отвлечься.

ЛЕВ должен действовать по собственным планам, и успех будет сопутствовать ему. Некоторые трудности на пути не должны остановить и разочаровать вас. Будьте настойчивее. Вас ждет много работы. Дома все будет обстоять благополучно. Особенно удачна неделя для молодых людей, супруги которых родились под созвездием Рака, Скорпиона или Рыб. Зато юные дамы, спутники которых родились под теми же тремя созвездиями, вдруг почувствуют, что ими пренебрегают. Но не беспокойтесь, это — временно.

ДЕВЕ предстоит внезапная поездка на юг. Очень благоприятствует неделя тем, кто ведет собственное дело, Тех, кто недавно влюблен, ждут испытания. Но не поддавайтесь, надо их перенести, и не слушайте некоторых советов — их дают не от чистого сердца. Домашним хозяйкам предстоят покупки, которые заметно опустошат их кошельки. Если вы собираетесь стать матерью, будьте очень внимательны к своему здоровью.

У **ВЕСОВ** на этой неделе тесно пересекутся роман и бизнес. Как бы это ни происходило, звезды обещают успех. Вам удастся найти хорошую работу, подписать выгодный контракт. Из дома помощь вы не получите. Зато вас ждет согласие в семье. Очень вероятно, что к вам приедут гости.

У **СКОРПИОНА**, возможно, появятся деньги, которые он захочет инвестировать. Избегайте ценных бумаг — для них время неблагоприятное. Если вы тесно не связаны с деловым миром, лучше деньги на этой неделе никуда не вкладывать. В семье у вас все благополучно. Домашним хозяйкам придется потрудиться — возможно, «на голову свалятся» гости. Тем, кто занимает высокое положение, надо подумать о здоровье. Влюбленных ждет приятное время.

СТРЕЛЬЦУ стоит попытаться выполнить нынешнюю работу. Дальше его ждут новые проекты, которые отнимут много времени. Если вы на государственной службе и добиваетесь признания или повышения, вы ближе к своей цели. Молодым людям, стремящимся заработать, звезды благоприятствуют, но трудиться придется упорно. Отношения с друзьями и близкими у вас в порядке, хотя, возможно, вам не удастся уделить внимание кому-то, кто вам дорог.

Их имена—в названиях улиц

Тураб Тула

Тураб Тула (полное имя и фамилия Тураб Тулаходжаев) известен не только многим в нашей республике, но и далеко за ее пределами.

Большой период его жизни был связан именно с нашим городом. В Ташкенте он жил с 1930 года, здесь учился, и в 1942 году, в суровый год военного лихолетья, блестяще закончил филологический факультет Ташкентского педагогического института имени Низами. А до этого ему довелось поработать в редакции газеты «Еш ленинчи» («Молодой ленинец»), которая с нынешнего года выходит под названием «Туркестон». Здесь он проработал до начала войны. Несколько лет был редактором литературной редакции Республиканского радиокомитета, затем был сотрудником редакции газеты «Кизил Узбекистон» (ныне это газета «Узбекистон овози»)... И все же тяга к любимой работе, литературоведческой деятельности берет верх, и он переходит на работу в Узгосиздат и уже отсюда получает новое назначение на киностудию «Узбекфильм». Именно в этот период засверкал яркими гранями его талант как уже вполне сложившегося поэта. Он создает такие сборники, как «Стихи», «Улыбка», «Рассвет счастья», «Наслаждение», и другие. Пробует свои силы в жанре драматургии и создает пьесу «Старая дева», инсценирует на узбекском языке «Материнское поле» по одноименной повести Чингиза Айтматова.

В 60-е годы плодотворно трудится в Союзе кинематографистов Узбекистана. Тураб Тула — автор сценариев широко известных кинофильмов «Очарован тобой», «Фуркат», «Шашмаком».

На протяжении многих лет Тураб Тула работал начальником Главного управления театров и музыкальных учреждений Министерства культуры республики. В конце 70-х годов он — литературный консультант Союза писателей Узбекистана. В эти же годы выходят сборники стихов «Радуга», «Солнце в зените», поэмы «Приговор эпохи», «Суюк Момо», а в 1982 году он заканчивает работу над пьесой «Нодира-бегим», посвященной известной узбекской поэтессе Нодире.

В 1967 году ему присваивается почетное звание «Заслуженный деятель искусств республики». А за особые заслуги в развитии современной узбекской литературы он удостаивается звания народного писателя Узбекистана.

Перу Т. Тулы принадлежит очень много текстов к широко известным песням— «Маджнун-тол», «Маргилон йулига», «Узбекистоним», его долгие годы связывало тесное сотрудничество с известным ныне ансамблем «Ялла» — много песен он написал специально для этого коллектива.

В 1990 году Тураб Тула ушел из жизни. Отмечая его большие заслуги в развитии и пропаганде литературы и искусства, его именем названа одна из улиц нашего города (бывшая 9 Января).

Р. МАЛЛАЕВ.

По пути национального возрождения

История праздника Песах

Весна — время многих народных праздников. Один из них — Навруз — прошел недавно в Узбекистане. У евреев в дни обновления природы отмечаются два праздника — Пурим и Песах. Последний длится восемь дней и приходится в этом году на 19—27 апреля.

Песах связан с легендарными событиями древней истории евреев. Как повествуется в Библии, около середины XIII века до нашей эры евреи, четыре столетия спокойно жившие в Египте, были превращены в рабов и отправлены на тяжелые строительные работы. Опасаясь, что этот непокорный народ размножится, египетский фараон приказал утопить всех малолетних еврейских детей в Ниле. Но один ребенок спасся и был усыновлен дочерью фараона. Его назвали египетским именем Моше (в русской Библии — Моисей, по мусульманской традиции — Муса). Когда Моше вырос, он явился к фараону и потребовал отпустить своих соплеменников на свободу. Жестокий монарх отказался. Тогда Бог подверг египтян страшным карам — послал на них одну за другой десять «казней». Воды Нила превратились в кровь; весь Египет заполнили бесчисленные жабы, саранча, хищные звери, погибли урожаи и скот, три дня страна была погружена в кромешную тьму. Но и это не убедило фараона изменить свое решение. Моше предупредил, что Египет ждет еще более жестокое испытание — смерть каждого первенца. Он призвал тирана одуматься, но тот по-прежнему упорствовал. И суровая кара свершилась. Среди погибших египетских детей был и сын фараона. Но детей еврейских невольников беда миновала, и в честь этого события стал отмечаться праздник, который получил свое название на древнееврейском языке «песах», значит «обход», «избавление от несчастья».

Мы опустили множество живописных подробностей этого предания. В египетских источниках есть скупые сведения о пребывании в стране «Хапиру» выходцев из Ханаана (Палестины), которых ученые отождествляют с древними евреями.

Песах имеет глубокое духовное содержание. Этот праздник напоминает о моральных ценностях древнееврейской культуры. Моисей, по еврейской, христианской и мусульманской традиции, считается автором священной Торы (Пятикнижия), которая была внушена ему Богом во время странствований евреев по Синайской пустыне. В ней содержатся известные десять заповедей, предписывающие почитать отца и мать, не причинять зла ближнему, запрещается убивать, красть, прелюбодействовать, лжесвидетельствовать и т. д. Тора считает величайшим грехом нанесение обиды пришельцу, сироте и вдове. В ней сказано: «не обижай наемника, бедняка и нищего из братьев твоих или из пришельцев», «помни, что и ты был рабом на земле египетской» (Второзаконие, гл. 15, 24). Рабы отпускались на свободу после шести лет службы и обеспечивались средствами к независимому существованию. Запрещалось дожинать края полей и собирать остатки урожая плодов, чтобы ими могли воспользоваться бедняки. Вместе с тем законы Моисея отличаются патриархальной суровостью. Смертью карались такие проступки, как супружеская измена и сыновняя непочтительность. Была установлена адекватность наказания («око за око, зуб за зуб»). Постепенно эти законы смягчались, а на рубеже нашей эры в Древней Иудее смертной казни фактически не существовало. Считалось, что Синедрион (Верховный суд), вынесший один смертный приговор раз в 70 или даже в 120 лет, должен быть признан преступным.

Наряду с этическими нормами, имеющими общечеловеческое значение, в Торе содержатся предписания, относящиеся к последователям иудаизма: кашрут — запрещение употреблять в пищу мясо некоторых животных, некоторые плоды и напитки, обязательный субботний отдых, посты и другое.

Песах — торжественный «семейный» праздник. Он продолжается восемь дней. Главная особенность Песаха — строгий запрет на употребление изделий из квашеного теста. В эти дни положено есть только тонкий, очень сухой пресный хлеб — маццу, без соли и снадобий, на чистой воде, выпеченную особым способом. По преданию, мацца служила евреям пищей в дни исхода из Египта. Самая торжественная часть Песаха — седер, трапеза, проводящаяся по особым правилам, с молитвами и песнопениями. На столе, накрытом нарядной скатертью, стоят, кроме разнообразных праздничных блюд, специальные: вино (желательно красное), мацца, сельдерей или растертый хрен, петрушка, салат или отварной картофель, кусочек мяса с косточкой, крутое яйцо, харосет — смесь протертых яблок и грецких орехов. Все они символизируют события, относящиеся ко времени исхода: горькие травы — напоминание о рабстве, харосет — о глине, которую замешивали еврейские невольники, и т. д. Выпивается немного вина. Из бокалов отливается по десять капель — в знак сочувствия простым египтянам, которых по вине упрямого фараона Бог подверг десяти «казням» — тяжким бедствиям за то, что евреям не разрешали покинуть Египет. Этот обряд напоминает о том, что нельзя радоваться чужому горю. В строго определенном порядке, указанном в пасхальном предании (Агаде), совершаются торжественные обряды. Младший сын задает отцу, ведущему седер, четыре вопроса, относящихся к истории и смыслу праздника. С чтением молитв один за другим съедаются специальные пасхальные продукты.

Песах и древние праздники других народов веками служили и служат в наши дни нравственному воспитанию людей, и не только верующих. В условиях обновления общества и утверждения общечеловеческих духовных ценностей в независимом Узбекистане открываются широкие возможности для реализации принципа свободы совести, возрождения лучших народных традиций.

Р. РАБИЧ,
председатель Ташкентского еврейского культурного центра.

реклама

ЦЕНТРЫ ДАВР

ЦЕНТР
научно-технического творчества молодежи
"ДАВР"

Посреднические услуги с оплатой по договорам подряда до 85 %

☞ Проектирование ☞ Конструкторские
☞ Научно-исследовательские разработки
☞ Программное обеспечение ПЭВМ
☞ СЕРВИС ☜

(оформление технической документации, машинописные, множительные и переплетные работы в пятидневный срок)

Наш адрес: Ташкент, ул. Энгельса 13 (ОДО; "Летняя эстрада")

Для писем: 700000, Ташкент, а/я 5779

Контактный телефон 33-66-08 с 9.30 до 18.30

Впервые в Ташкенте!

Магазин-салон «Электроника» и научно-технический и учебный центр «Интеллект» проводят постоянно действующую

ВЫСТАВКУ-ПРОДАЖУ

программных продуктов, литературы для программистов и сопутствующих товаров.

«Интеллект» является дилером крупнейших фирм — поставщиков программного обеспечения. Мы поможем вам приобрести любой программный продукт, выпускаемый в странах СНГ и за рубежом.

ДЕЛАЙТЕ ЗАКАЗЫ!

Мы ждем вас в магазине-салоне «Электроника» еженедельно по пятницам (с 14.00) по адресу: ул. Гоголя, дом 38.

Справки по телефонам: 33-68-60, 32-74-39.

БРОКЕРСКАЯ ФИРМА
"ПАРТНЕР"
предлагает к продаже организациям и частным лицам следующие акции:

"Нипек" — номинал 1.000 рублей
АКБ "АвтоВАЗбанк" — курс 2.000 рублей
А/О "Оргкомитет" — курс 1.000 рублей
А/О "Торговый дом "Лес" — номинал 1.000 рублей
А/О "Дальэнергомаш" — номинал 1.000 и 10.000 рублей
облигации страховой компании "Белая Башня" — 5.000 рублей

Наш адрес:
ул.Кадыри, 7, гостиница "Ленинград", 4 этаж, комн.4-00
Контактные телефоны: 41-03-19, 41-55-59, 76-09-65

КОММЕРЧЕСКИЙ ЦЕНТР
МП «ТУРКЕСТАН Ко ЛТД»
ПРЕДЛАГАЕТ
организациям приобрести

● новые грузовые автомобили «ГАЗ-3307», «ГАЗ-5201»;
● автобусы «ПАЗ-3602»;
● запчасти для автомобиля «ГАЗ-53».

Обращаться ежедневно с 12 до 16.00, кроме субботы и воскресенья, по телефону 54-83-72.

К СВЕДЕНИЮ ЛИЦ, СДАЮЩИХ ЛОМ И ОТХОДЫ ЧЕРНЫХ И ЦВЕТНЫХ МЕТАЛЛОВ!
РКО «УЗКООПВТОРМЕТ» СООБЩАЕТ,

что с 1 апреля 1992 года установлена средняя заготовительная цена на лом и отходы черных и цветных металлов за 1 тонну:

— лом и отходы черных металлов — 1.000 руб.
— лом и отходы цветных металлов:
медь — 25.000 руб.
латунь — 22.000 руб.
бронза — 28.000 руб.
алюминий — 15.000 руб.
свинец — 12.000 руб.
цинк — 6.000 руб.
никель — 44.000 руб.

Телефоны для справок: 55-43-08, 54-58-57.

РСУ-3 ТРЕСТА «ТАШЖИЛРЕМОНТ»
оказывает услуги населению
ЗА НАЛИЧНЫЙ РАСЧЕТ:

изготовление, доставку и установку металлических дверей, ремонт квартир (наклейка обоев, покраска, побелка, облицовка стен кафелем), а также устройство асфальтовых покрытий организациям по перечислению.

Все перечисленные работы РСУ-3 производит из своего материала и материала заказчика.

Адрес: г. Ташкент, ул. Алмазар, 67 (метро — станция «Халклар дустлиги». Телефоны: 44-35-13, 44-10-55.

Предприятию требуются

строительные рабочие, имеющие смежные профессии. Оплата труда — сдельная. Телефон 35-11-13.

Служба срочных объявлений

ОБМЕН МЕСТНЫЙ

● Дом 4-комн., 4 сотки на 4 и 3-комн. квар. в центральных р-нах. Тел: 35-76-33 с 18 до 22.00.
● 2-комн. квар. на 4—5-комн. или собственный дом. Тел. 74-08-41.
● 2-комн. квар. на 3 или 4-комн. Тел: 75-39-12.
● 2-комн. квар. на Северо-Востоке-2 на равноценную в Ленинском р-не. Тел. 63-54-76.
● 2-комн. кирп. квар. на Юнусабаде на 2 или 3 на Чиланзаре. Тел: 50-70-87.
● 1-комн. в центре и 3-комн. квар. на дом. Тел: 96-08-43.
● Две 2-комн. квар. на 4 или 5-комн. Тел: 75-07-98, 77-39-76.
● 3-комн. квар. на ул. Генерала Узакова (гараж, кирпич. кладовая с подвалом, земельный уч.) на 2-комн. и 1-комн. Тел. 33-56-67, 32-55-34.

ИНОГОРОДНИЙ

● 2-комн. квар. в Ташкенте на любую жилплощадь в Узбекистане. Тел. 51-81-29 после 18.00.
● Дом в Крыму на 3-комн. квар. в Ташкенте. Тел. 48-41-88.

ПРОДАЮТСЯ

● Щенки среднеазиатской овчарки с родословной от аборигенных родителей и годовалый кобель с боевыми качествами. Тел. 97-69-91.
● Душевой поддон, сварочный тр-тр, моечные ванны, кабель двухжильный, электроинструмент. Тел. 68-57-82 с 17 до 21.00.
● Эл.мясорубка. Тел. 76-15-79 с 10 до 17.00.
● Дача. Тел. 34-50-12.
● Щенки бультерьера, черного терьера. Тел: 53-69-16.
● Цв. телевизор «Горизонт-Ц280 Д» 88 г., паласы нов. 2 шт. (мест.), холодильник «Орск-2» б/у. Тел. 58-68-63.
● Телевизор; пуховый платок. Тел. 58-92-59.
● Холодильный шкаф ШХ-1, 12, нов. коляска «Антошка», нов. акустическая система С-90, шв. машина «Зингер» б/у. Тел. 76-83-33 после 19.00.
● Гафрированные стальные листы 200X80. Тел. 64-01-74 веч.
● Мотоцикл «Урал». Тел. 96-94-01 после 19.00.
● Инвалидная коляска. Тел. 22-87-20.
● Чистопородные щенки английского сеттера. Тел. 78-89-76.
● 2-камерный холодильник «Минск-15» в у/п. Тел. 97-40-02.
● Нов. колонки С-50. Тел. 48-01-29.
● Клафоран, ч/б телев. «Горизонт» в у/п. Тел. 45-67-90.
● Дача в Чирчике у реки, уч. 4 сотки, дом 5X6 с мансардой, деревья плодоносят. Тел. в Чирчике 5-01-65.
● Привозной щенок редкой породы далматин с отл. родословной, кобель, моторчик к шв. машинке имп. нов. Тел. 32-18-94.
● Пианино «Рига» темной полировки в отличном состоянии. Тел. 55-37-71.
● Недостроенная дача. Тел. 63-80-02.
● Щенки черного терьера от моск. кобеля. Тел. 55-79-24.
● 4-местная палатка. Тел. 63-62-85.
● Щенки дога от привозного кобеля. Тел. 58-44-29.
● Шв. машина «Чайка», диван (ЧСФР), стенка. Тел. 46-53-17.
● Щенок моск. сторожевой 3,5 мес, сука. Тел. 67-34-07.
● Кухонный гарнитур угловой (ЧСФР) в у/п. Тел. 68-54-64.
● Ульи-стоянки. Тел. 65-64-85.
● Метал. гараж. Тел. 34-55-98.
● Нов. спальный гарнитур, холодильник. Тел. 93-06-89.
● Дет. коляска, 3-комн. квар. или меняю на а/м. Тел. 24-98-74, 24-38-43 после 18.00
● Шв. машина нов. «Чайка». Тел. 54-25-94.
● Уч. в Ленинском р-не под офис. 8 соток, 9 комн. Тел. 54-36-42.
● Нов.: имп. стенка, мягк. мебель. Тел. 68-73-72 с 14 до 17.
● Сенбернар, сука, 2 года, с родословной, ВМ-Акай в нераб. состоянии, хрусталь. Тел. 68-81-38.
● Щенок среднеазиатской овчарки. Тел. 55-36-34.
● Щенки овчарки от зол. медалистов. Тел. 58-87-12 веч.
● А/м М-1 36 г. не на ходу. Адрес: ул. Луначарского, 197.
● Дом. Тел. 74-20-65, жилой вагончик из 2 комнат. Тел. 97-13-82.

СНИМУ

● 1- или 2-комн. квар. в р-не Сергели. Тел. 74-42-78.
● Квартиру. Тел. 35-73-47. 1- или 2-комн.
● Комнату или квар. Тел. 41-62-62 для студентки.

РАЗНОЕ

● Утерян паспорт гражданина Филиппин Эделито Р. Кибальо. Нашедшего прошу вернуть за вознаграждение. Тел. 61-21-08.
● Перевожу с английского, польского, чешского, словацкого, болгарского, украинского на русский тексты любого содержания. Тел. 41-85-13.
● Определяю пол будущего ребенка. Тел. 75-84-69.
● Видеосъемка различных торжеств. Тел. 55-51-92.

Экзамен для будущих воинов

В парке имени Тельмана по инициативе Куйбышевского района, при активной поддержке районного комитета Союза молодежи и райспорткомитета состоялся военно-спортивный праздник. В нем участвовали все школы района.

Программа, предложенная юным куйбышевцам, включала в себя военную эстафету, перетягивание каната и военно - спортивные игры, она требовала от ребят не только отличной физической подготовки и сноровки, но и тактического мышления, умения ориентироваться в экстремальной ситуации. И лучше всех эти качества продемонстрировали учащиеся школы № 171, занявшие в общекомандном зачете первое место.

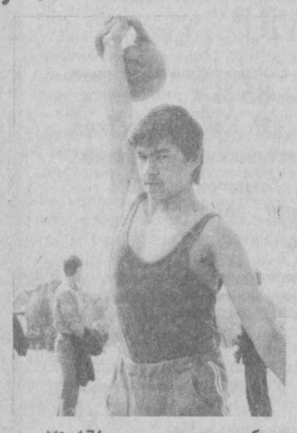

В личных состязаниях победителями были названы Алексей Виловатый из школы № 171, не знавший себе равных в челночном беге, Джамшид Адылов, учащийся школы № 208, Ш. Матякубов из школы № 223, Шарахим Шамурадов, учащийся школы № 209.

Богатырем показал себя Дмитрий Попов из школы № 209, 43 раза поднявший гирю весом 24 кг.

С. ТЕН.

НА СНИМКАХ: фрагменты военно - спортивного праздника.

Фото **А. Паршина.**

«Диенат» начинает с победы

«Диенат» (Ташкент) — «Зарангар» (Гиждуван) — 2:0. 1/16 Кубка Узбекистана по футболу. Стадион «Трудовые резервы».

Коллективы первой лиги начали свой спор в чемпионате 18 апреля, так что именно с кубкового поединка пришлось «ринуться в бой». Этим можно объяснить волнение футболистов и громадное напряжение, не спадавшее буквально до последнего свистка.

Лучше в такой обстановке себя чувствовали молодые ташкентцы, ведомые своим лидером нападения ветераном Наврузом Умарходжаевым. На 13-й минуте он умело распорядился мячом в окружении трех соперников и открыл счет. Через 20 минут Умарходжаев организовал многоходовку, после которой Адхаму Самигову не составило труда послать мяч в цель.

Второй тайм прошел в беспрерывных атаках ташкентцев, страстно желавших перед ответной игрой в Гиждуване обезопасить себя более весомой победой дома. Отдадим должное гостям: они оборонялись четко. 2 мая определится победитель этой пары, но уже 21 апреля «Зарангар» принимает «Диенат» в рамках чемпионата. Главный тренер ташкентской команды Р. Усманходжаев считает, что в целях экономии средств апрельский поединок можно было бы «сдвоить», т. е. считать и кубковым. Слово за Федерацией футбола республики.

Среди зрителей этой встречи, активно болевших за хозяев, нетрудно было заметить Н. Федорову, генерального директора фирмы «Диенат», спонсора команды.

— В Ташкенте немало богатых фирм и предприятий, — сказала она. — Почему бы им часть прибыли не направить на развитие городского футбола, как это сделал наш коллектив? Ведь если раньше один-два представителя Узбекистана попадали в сборные, то в скором времени экзамен придется держать различным сборным нашей республики. Мы поддержали молодую узбекскую команду, оказавшуюся в бедственном положении. Призываю коллег последовать примеру тружеников «Диената», что в переводе означает, как вы знаете, совесть.

М. ЗАЛЬЦБЕРГ.

НА СНИМКЕ: в атаке футболисты «Диената» (в темной форме).

Фото **автора.**

Редактор
Э. М. ЭРНАЗАРОВ.

НУЖНЫ ФИНАНСЫ? НЕТ ПРОБЛЕМ!

ИХ ПРЕДОСТАВИТ ВАМ

ФИРМА

"*Узбек Савдо Уйи*"

экспорт — импорт LTD

АКЦИИ
1 000 руб.
10 000 руб.

АКЦИИ
50 000 руб.
100 000 руб.

АКЦИИ
именные
привилегированные
НОМИНАЛ
1.000 рублей.
Владельцами акций могут быть
организации и отдельные лица.
По акциям владельцу гарантируется
право на получение дивиденда по итогам финансового года. Одна акция номиналом 100.000 рублей имеет один голос. Пакет из 2 акций номиналом 50.000 рублей имеет один голос.
Продажа, перепродажа и другое отчуждение акций
производятся только с согласия фирмы «Узбек савдо уйи» и с регистрацией в фирме.
Погашение акций:
по истечении первого года с момента приобретения владелец имеет право получить стоимость акции и дивиденды.

ПРОСТЫЕ ИМЕННЫЕ
НОМИНАЛ
50.000 рублей.
100. 000 рублей.
Владельцами акций могут быть
организации и отдельные лица.
По акциям владельцу гарантируется
право на получение дивиденда по итогам финансового года. Одна акция номиналом 100.000 рублей имеет один голос. Пакет из 2 акций номиналом 50.000 рублей имеет один голос.
Продажа, перепродажа и другое отчуждение акций
производятся с согласия фирмы «Узбек савдо уйи» и только с регистрацией в фирме.
Погашение акций:
по истечении первого года с момента приобретения владелец имеет право получить стоимость акции и курсовую надбавку в размере 20 процентов.

ПРОСТЫЕ
НА ПРЕДЪЯВИТЕЛЯ
НОМИНАЛ
10.000 рублей.
Владельцами акций могут быть
организации и отдельные лица.
По акциям владельцу гарантируется
получение дивиденда по итогам финансового года.
Продажа, перепродажа и другое отчуждение акций
производятся без согласия фирмы «Узбек савдо уйи».
Погашение акций:
по истечении первого года с момента приобретения владелец имеет право получить стоимость акции и дивиденды.

Подписка на акции:

производится путем заключения опционных договоров.

По истечении срока действия 1 эмиссии акции, не погашенные в сроки, опубликованные «Узбек савдо уйи», автоматически переходят в разряд привилегированных облигаций с выплатой 20 процентов годовых.

Погашение акций по желанию владельца и предложению «Узбек савдо уйи» может производиться как в рублях, так и товаром.

Республика Узбекистан, 700000. г. Ташкент, ул. Энгельса, д. 24. Тел.: 35-37-90, 34-85-09, 34-64-79, 34-96-31.

Факс 34-64-50.
Телетайп 116384.
Телекс 116108 РТВ-SU.

ВНИМАНИЮ РУКОВОДИТЕЛЕЙ ПРЕДПРИЯТИЙ И ОРГАНИЗАЦИЙ, ИМЕЮЩИХ ПЕЧАТНЫЕ МАШИНЫ!
ТАШПОЛИГРАФКОМБИНАТ

восстанавливает использованные офсетные пластины «ДОЗАКЛ» (УПА-1) **для всех видов печатных машин и алюминиевую фольгу** (печатные формы) **для малоформатных офсетных машин типа «РОМАЙЕР».**

Контактные телефоны: 44-54-04, 44-37-92, 44-20-36, 44-38-55, 44-38-93.

ДВОРЕЦ КУЛЬТУРЫ И ТЕХНИКИ АВИАСТРОИТЕЛЕЙ им. В. Н. СИВЦА

ПРИГЛАШАЕТ

НА ЭКСПРЕСС-КУРСЫ

ПО МАШИНОПИСИ
с элементами делопроизводства.

КУРС РАССЧИТАН НА ТО, ЧТОБЫ ЛЮБОЙ ЧЕЛОВЕК ОСВОИЛ ДЕСЯТИПАЛЬЦЕВЫЙ «СЛЕПОЙ» МЕТОД, ДОСТИГНУВ СКОРОСТИ РАБОТЫ ЗА МАШИНКОЙ ИЛИ КОМПЬЮТЕРОМ 8—10 СТРАНИЦ МАШИНОПИСНОГО ТЕКСТА В ЧАС!

Набор в группу ограничен.
Контрольный сбор — **27 апреля** в 18.00 (каб. № 84).
Телефон для справок 96-77-91.

НА КУРСЫ КОСМЕТОЛОГИИ,

где вас обучат:

— **практике работы косметолога,**
— **технике косметического массажа,**
— **секретам приготовления косметических препаратов.**

Контрольный сбор — **27 апреля** в 18.00 (каб. № 84).

СТД Узбекистана

ТЕАТР «ИЛЬХОМ»

РЕПЕРТУАР:

3, 4, 28 мая — **Мещанская свадьба.**
2 в 16.00, 7, 22 мая — **Прошло 200 лет.**
6, 20, 29 мая — **Черная дыра.**
10, 23, 31 мая — премьера **Мой белый «мерседес».**
15, 27 мая — **Здесь живут люди.**
13 мая — **Кломадеус.**
21 мая — **Рэгтайм для клоунов.**
16, 17, 24, 30 мая — премьера **Счастливые нищие** (комедия).

Художественный руководитель театра — **Марк ВАЙЛЬ.**
Начало спектаклей в 19.00.
Предварительная продажа билетов ежедневно с 13 до 19.00 в кассе театра.

Театру ТРЕБУЮТСЯ помощники администратора по работе со зрителем.

Телефоны для справок: 41-22-41, 41-22-52.

В выставочном зале театра —

ВЫСТАВКА ЭКСТРАСЕНСА

Елены Максимовны ЧЕБОТАРЕВОЙ

«ЖИВОПИСЬ И ГРАФИКА».

ОДИН ЗВОНОК —
И СОХРАННОСТЬ ВАШЕГО АВТОМОБИЛЯ ГАРАНТИРОВАНА!

Телефоны: 58-92-07, 57-48-53.

ПРОМЫШЛЕННЫЙ КООПЕРАТИВ «АЗИЯ» РЕАЛИЗУЕТ И УСТАНАВЛИВАЕТ

с выездом на дом

устройства тревожной сигнализации для автомобилей

«Барс» и «Шер-Хан».

Ждем ваших заявок.

Внимание: новинка!

УЗБЕКСКОЕ ПРОИЗВОДСТВЕННОЕ ОБЪЕДИНЕНИЕ «ЭТАЛОН»

ПРЕДЛАГАЕТ АВТОЛЮБИТЕЛЯМ

«ВНУТРИСАЛОННУЮ АКТИВНУЮ АНТЕННУ».

Антенна принимает сигналы на частотах от 150 кГц до 22,5 мГц (ДВ, СВ, КВ) и частотах от 65,8 мГц до 74 мГц (УКВ).

Она устанавливается в центральной части ветрового стекла за зеркалом заднего вида, не создает помех при управлении автомобилем и травмобезопасна.

Купить антенну вы можете в магазинах автотоваров и автозапчастей, магазине «Электроника», на СТО-18.

Узбекское ПО «ЭТАЛОН».

КООПЕРАТИВ «МЕХАНИЗАТОР»

при Узбекском республиканском совете ВОИР

ЛИКВИДИРУЕТСЯ.

Претензии принимаются в течение месяца со дня опубликования объявления. Телефон 33-98-46.

Кооператив «Механизатор».
Узбекское рекламное агентство «Сарбон» А/О «Союзреклама».

СЕАНСЫ ПСИХОТЕРАПИИ ВЕДЕТ ВРАЧ-ПСИХОТЕРАПЕВТ

А. А. ИСРАИЛЯН.

Прием первичных больных — с **23 апреля** с 10 до 12.00 по адресу: 2-й проезд Жуковского, 21. Автобусы: 12, 26, 37, 68— от сквера Революции; маршрутные такси: 23, 29, 115 — остановка «Школа № 145»; троллейбусы: 5, 17. Ориентир — недалеко от пункта ранней диагностики беременности.

Хорошо поддаются различные формы неврозов — сексуальных психогенного происхождения, страха, ожидания, навязчивости. Улучшение у больных с тиками, бронхиальной астмой, аллергией, дискинезией желчных путей, гипертонией, остеохондрозом, диабетом, язвенной болезнью желудка и 12-перстной кишки, кожными, некоторыми нарушениями слуха, заикания, у желающих бросить курить, от алкоголизма. Улучшения у больных энурезом, имевших ранее неудовлетворительный результат.

ЧИЛАНЗАРСКАЯ РАЙОННАЯ ОРГАНИЗАЦИЯ ОБЩЕСТВА «БИЛИМ» («ЗНАНИЕ»)

ОБЪЯВЛЯЕТ ПРИЕМ

НА КУРСЫ:

— **бухгалтеров,**
— **дошкольного воспитания,**
— **английского языка,**
— **китайского языка,**
— **узбекского языка,**
— **кройки и шитья,**
— **парикмахеров,**
— **для поступающих в вузы по английскому языку, русскому языку и литературе.**

Наш адрес: массив Чиланзар, квартал 3, дом 18. Телефон 77-23-88.

ВНИМАНИЮ РУКОВОДИТЕЛЕЙ АВТОТРАНСПОРТНЫХ ОРГАНИЗАЦИЙ!

СТРОИТЕЛЬНО-МОНТАЖНЫЙ ПОЕЗД № 820

треста «Транссигналстрой» Минтрансстроя

ОБМЕНЯЕТ

новую автомашину-топливозаправщик модели «МАЗ-5334» тип кузова цистерна емкостью 7,5 тонны на новую автомашину «Волга ГАЗ-24» или «РАФ».

Наш адрес: г. Ташкент, ул. Махзуны, 1-й тупик, дом 14 «а».

Телефоны: 96-58-70, 96-72-51, 96-72-30.

ДЛЯ ТЕХ, КТО ХОЧЕТ ПРЕУСПЕТЬ В ЖИЗНИ!

ОРГАНИЗАЦИЯ ОБЩЕСТВА «БИЛИМ»

Управление Среднеазиатской железной дороги

ПРОВОДИТ

ЭКСПРЕСС-КУРС «ТАЙНЫ ТИБЕТСКОЙ, ДРЕВНЕИНДИЙСКОЙ, ДРЕВНЕГРЕЧЕСКОЙ СИСТЕМЫ УКРЕПЛЕНИЯ И РАЗВИТИЯ ПАМЯТИ».

Ждем вас 25 и 26 апреля!
Занятия проводятся с 10 до 19.00.
Справки по телефонам: 32-46-82, 62-22-09.

25—26 АПРЕЛЯ

НА СТАДИОНЕ «СТАРТ»
СОСТОЯТСЯ МАТЧИ

на первенство лиги «Азия»

РЕГБИ-7×7
(женщины)

с участием команды «СОГДИАНА» (г. Ташкент).

Начало в 11.00.
Приглашаются спонсоры:
ХКСОЦ «Хамза»,
НПК «Композит».
Контактный телефон 96-13-60.

ФРУНЗЕНСКАЯ РАЙОННАЯ ОРГАНИЗАЦИЯ ОБЩЕСТВА «БИЛИМ» («ЗНАНИЕ»)

ОБЪЯВЛЯЕТ ПРИЕМ

— **в школу «ИСКУССТВО ЦВЕТОДЕЛИЯ»** (цветы для ваз, отделочные, свадебные цветы),
— **на курсы ХУДОЖЕСТВЕННОЙ МАШИННОЙ ВЫШИВКИ** (гладь, ришелье, аппликация на ткани, мережка, детский рисунок).

Телефон 55-28-13.

ОРГАНИЗАЦИЯ

РЕАЛИЗУЕТ

ИМПОРТНЫЕ ВИДЕОМАГНИТОФОНЫ И ТЕЛЕВИЗОРЫ (51 см)

в небольших количествах.
Оплата—по перечислению и за наличный расчет.
Телефоны: 32-56-38, 32-57-60 с 8.30 до 17.00.

Получить хорошую профессию массажиста за короткий срок (месяц) поможет вам

МАЛОЕ ПРЕДПРИЯТИЕ «КАМОЛОТ»
при втором ТашГосМИ.

ОБУЧЕНИЕ КЛАССИЧЕСКОМУ, ЛЕЧЕБНОМУ, ДЕТСКОМУ МАССАЖУ проводят зав. кафедрой, доценты ЛФК и физиотерапии второго ТашГосМИ.

Занятия проводятся в школе № 72 Фрунзенского района (ориентиры: гостиница «Россия», Республиканский комиссариат, ул. Баранова—Саперная).

По окончании курсов выдается свидетельство на русском и английском языках.

Контрольный сбор — **27 апреля** в 17.30 в школе № 72 (1-й этаж).

Справки по телефонам: 46-28-63 (с 8 до 14.00), 55-20-31 (с 18 до 21.00).

ТЕАТР

ГОСУДАРСТВЕННЫЙ АКАДЕМИЧЕСКИЙ БОЛЬШОЙ ТЕАТР им. А. НАВОИ — 21 апреля **Отелло,** 22 апреля **Тахир и Зухра,** 23 апреля **Жизель.** Начало в 19.00.

ГОСУДАРСТВЕННЫЙ АКАДЕМИЧЕСКИЙ РУССКИЙ ТЕАТР ДРАМЫ им М. Горького — 21 апреля **Мужской род, единственное число,** начало в 18.00, 23 апреля **Мурлин Мурло.** Начало в 18.00 (малая сцена).

ТЕАТР ОПЕРЕТТЫ — 23 апреля премьера **Интриги любви,** 24 апреля **Цыганский барон.** Начало в 18.00.

ТЕАТР ЮНОГО ЗРИТЕЛЯ — 22 апреля в 14.00 премьера **Голый король,** 23 апреля в 10.00 **Теремок,** в 18.00 **В рождественскую ночь** (для взрослых).

ЦИРК

22, 23, 24 АПРЕЛЯ в 18.30 — НОВАЯ БОЛЬШАЯ РАЗНООБРАЗНАЯ ПРОГРАММА «ЦИРК, ЦИРК, ЦИРК».

КИНО

20, 21, 22 АПРЕЛЯ

Дворец искусств им. А. Навои — «ГЛАВАРЬ МАФИИ» (11, 13, 15, 17.00 — б/зал), «ПОСЛЕДНЕЕ ПРЕДУПРЕЖДЕНИЕ» (19.00 — б/зал), «ОБЕЩАНИЕ» (10, 13, 16, 19.00 — м/зал).

Фуркат — «ОКО ЗА ОКО» (11, 13, 15, 17.00), «ВЫСШИЙ КЛАСС» (19.00, 20.30).

Ташсовет — «ПРИГОВОРЕННЫЙ» (10.30, 13.00, 15.30), «МОЛОДАЯ ЕКАТЕРИНА» (18, 21.00).

Дустлик — «ПРИГОВОРЕННЫЙ» (11, 12, 14, 15, 17.00, 18.20, 20.40).

Шарк — «ЧЕРНЫЙ КУЛАК» (нечетные).

Москва — «ЧЕРНЫЙ КУЛАК» (четные).

Коллектив Республиканской санитарно - эпидемиологической станции Минздрава Республики Узбекистан скорбит по поводу кончины заместителя главного врача по хозяйственной части **КРЫЛОВА Александра Елизаровича** и выражает искреннее соболезнование родным и близким покойного.

УЧРЕДИТЕЛИ:
Ташкентский городской Совет народных депутатов и журналистский коллектив «Вечернего Ташкента».

Вечерний Ташкент

Адрес редакции — 700000, г. Ташкент, ГСП ул. Ленинградская, 32.

Газета выходит ежедневно, кроме субботы и воскресенья.

Справки по редакции 32-53-76.
Справки по письмам, 33-29-70, 32-53-79.

По вопросам объявлений и рекламы обращаться по телефонам: 33-81-42, 33-56-67, 32-55-34.
Ответственность за достоверность сведений в рекламе и объявлениях несет рекламодатель.

Издательско - полиграфический концерн «Шарк» Республики Узбекистан. Адрес: 700000, г. Ташкент-ГСП, ул. «Газеты «Правда», 41.

Тираж 111.390. Индекс 64691. Заказ № 7. 72 Время подписания в печать по графику в 11.30, номер подписан в 12.00. 1 2 3 4 5 6 7 8 9 10 11 12.