Общественно-политическая городская газета

Вечерний Ташкент

Газета выходит с 1 июля 1966 года

№ 78 (3.020) ◆ Вторник, 21 апреля 1992 года ◆ Цена 1 руб.

ПОСТАНОВЛЕНИЕ КАБИНЕТА МИНИСТРОВ РЕСПУБЛИКИ УЗБЕКИСТАН

ОБ УВОЛЬНЕНИИ ИЗ РЯДОВ ВООРУЖЕННЫХ СИЛ, ПОГРАНИЧНЫХ, ВНУТРЕННИХ ВОЙСК В ЗАПАС ВОЕННОСЛУЖАЩИХ, ВЫСЛУЖИВШИХ УСТАНОВЛЕННЫЕ СРОКИ ДЕЙСТВИТЕЛЬНОЙ ВОЕННОЙ СЛУЖБЫ, И ОБ ОЧЕРЕДНОМ ПРИЗЫВЕ ГРАЖДАН НА ДЕЙСТВИТЕЛЬНУЮ ВОЕННУЮ И АЛЬТЕРНАТИВНУЮ СЛУЖБУ

В соответствии с Законом «Об основах государственной независимости Республики Узбекистан» от 31 августа 1991 г. и соглашениями Совета глав государств — участников Содружества Независимых Государств по военным вопросам, заключенными 14 февраля 1992 г. в г. Минске и 20 марта 1992 г. в г. Киеве, Кабинет министров **постановляет**:

1. Уволить из рядов Вооруженных Сил, пограничных, внутренних войск Республики Узбекистан в запас военнослужащих срочной службы, выслуживших установленные сроки действительной военной службы.

2. Призвать в мае-июне 1992 года на действительную военную и альтернативную службу не имеющих право на отсрочку граждан Республики Узбекистан 1965—1974 годов рождения, которым ко дню призыва исполняется 18 лет.

Министерству по делам обороны Республики Узбекистан (т. Ахмедову) призыв граждан на действительную военную службу осуществить в воинские части и соединения Вооруженных Сил Республики Узбекистан, бригаду Национальной гвардии Республики Узбекистан, пограничные войска СНБ Республики Узбекистан, внутренние войска МВД Республики Узбекистан и стратегические силы Содружества Независимых Государств, дислоцирующиеся на территории Республики Узбекистан с учетом экстерриториального принципа комплектования.

Разрешить в добровольном порядке или по контракту на основе соглашений проведение призыва граждан Республики Узбекистан и направление их в части стратегических сил Объединенных Вооруженных Сил, дислоцированные на территории государств, входящих в СНГ (за пределами Узбекистана), а также в части Западной и Северной групп войск, Военно-Морского Флота (за исключением частей Черноморского флота и Каспийской флотилии).

Определить контингент для поступления в высшие военно-учебные заведения, а Министерству народного образования (т. Юлдашеву), Совету Министров Республики Каракалпакстан, хокимиятам областей и города Ташкента осуществить необходимые мероприятия по качественному отбору юношей и их направлению в военно-учебные заведения.

3. Председателю Совета Министров Республики Каракалпакстан, областным, городским и районным хокимам создать призывные комиссии, назначив их председателями одного из своих заместителей, выделить на время призыва необходимое количество технических работников и автотранспорт, создать на призывных и сборных пунктах нормальные бытовые условия для призывников и их родственников, по согласованию с предприятиями и общественными организациями привлекать их представителей для сопровождения команд призывников до войсковых частей.

4. Предоставить право призывным комиссиям:

а) освобождать от призыва на срочную военную службу, зачислив в запас:

граждан, являющихся младшим сыном семьи, если его старшие братья проходят, проходили действительную военную службу или были освобождены от призыва на законных основаниях;

граждан, являющихся единственным сыном, даже если в семье кроме него есть трудоспособные дочери;

призывников, родные братья которых погибли или умерли во время срочной службы;

б) не призывать на срочную военную службу чабанов в период их работы на этой должности;

в) не допускать, чтобы из одной семьи одновременно служили в армии два и более родных брата, за исключением близнецов и добровольно изъявивших желание служить;

г) направлять призывников, состоящих в законном браке, в части и соединения, дислоцированные как можно ближе к месту постоянного жительства семьи;

д) предоставлять отсрочки от призыва призывникам, поступившим в высшие и средние специальные учебные заведения МВД Республики Узбекистан.

5. Министерству по делам обороны Республики Узбекистан (т. Ахмедову) обеспечить проведение широкой пропагандистской и разъяснительной работы среди населения о необходимости укрепления обороноспособности, развития среди молодежи патриотических чувств и гордости за право встать на защиту своего народа, быть надежным гарантом суверенитета и независимости Узбекистана. В этих целях создать специализированные бригады и направлять их для проведения пропагандистской работы на места.

6. Министерству здравоохранения Республики Узбекистан (т. Каримову), областным, городским и районным органам здравоохранения особое внимание уделить медицинскому освидетельствованию призывников, обеспечить его квалифицированное проведение в строгом соответствии с дополнительным перечнем расписания болезней и физических недостатков, утвержденным распоряжением Кабинета министров при Президенте Республики Узбекистан от 27 ноября 1990 г.

7. Министерству внутренних дел Республики Узбекистан (т. Алматову) обеспечить общественный порядок на призывных, сборных пунктах, местах посадки при отправлении призывников. Оказывать управлениям и отделам по делам обороны помощь и содействие в выявлении лиц, уклоняющихся от призыва на действительную военную службу.

8. Министерству торговли Республики Узбекистан (т. Усманову), Узбекбрляшу (т. Волкову), Министерству по делам культуры Республики Узбекистан при призывных и сборных пунктах организовать работу буфетов, чайхан, столовых, торговлю безалкогольными напитками, продовольственными товарами, предметами первой необходимости, а также проведение культурно-массовых мероприятий, выступления творческих коллективов.

9. Совету Министров Республики Каракалпакстан, хокимиятам областей и г. Ташкента совместно с Министерством по делам обороны Республики Узбекистан через средства массовой информации широко пропагандировать необходимость добросовестного выполнения юношами своего гражданского долга по защите государственного суверенитета, конституционных прав и свобод граждан и территориальной целостности Республики Узбекистан. Одновременно предавать широкой гласности примеры безупречной службы, добросовестного выполнения воинского долга воинами-узбекистанцами, а также факты нарушения воинской дисциплины в частях и о принятых мерах в отношении виновных.

10. Совету Министров Республики Каракалпакстан, областным, Ташкентскому городскому хокимиятам совместно с национальной авиакомпанией Узбекистана «Узбекистон хаво йуллари», управлением Среднеазиатской железной дороги и общественными организациями обеспечить организованный прием и сопровождение уволенных в запас воинов к месту постоянного проживания.

Командирам частей и соединений, дислоцирующихся на территории Республики Узбекистан, организовать торжественные проводы увольняемых в запас военнослужащих, подготовить места для приема и размещения молодого пополнения. В двухнедельный срок сообщить родителям призывников о их прибытии и условиях службы сыновей.

11. Прокуратуре Республики Узбекистан (т. Мустафаеву) оказать помощь призывным комиссиям в своевременном и полном обеспечении призыва граждан на действительную военную и альтернативную службу.

Обеспечить строгий надзор над неукоснительным исполнением законов о всеобщей воинской обязанности и укреплении обороноспособности Республики Узбекистан всеми хокимиятами, министерствами, ведомствами, организациями, должностными лицами и гражданами.

12. Признать утратившими силу постановления Кабинета министров от 10 мая 1991 г. № 124, от 25 октября 1991 г. № 267 и абзац 4 статьи 3 Временного положения об альтернативной службе, утвержденного постановлением Кабинета министров при Президенте Республики Узбекистан от 7 февраля 1992 г. № 54.

13. Контроль за выполнением настоящего постановления возложить на отдел оборонной политики аппарата Президента Республики Узбекистан (т. Касымов).

Председатель Кабинета министров И. КАРИМОВ.

г. Ташкент, 18 апреля 1992 г.

ЗАЯВЛЕНИЕ МИНИСТЕРСТВА ИНОСТРАННЫХ ДЕЛ РЕСПУБЛИКИ УЗБЕКИСТАН В СВЯЗИ С ЗАЯВЛЕНИЕМ ГЕНЕРАЛЬНОГО СЕКРЕТАРЯ ООН БУТРОСА ГАЛИ ПО СИТУАЦИИ В АФГАНИСТАНЕ

Республика Узбекистан последовательно выступала и выступает за мирное урегулирование в Афганистане. Будучи членом ООН и оставаясь приверженной целям и принципам Устава ООН, Республика Узбекистан выступает за решение афганской проблемы самими афганцами на основе мирных инициатив ООН.

В связи с осложнениями в последние дни военно-политической ситуации в Афганистане Республика Узбекистан разделяет обеспокоенность мирового сообщества и выражает поддержку заявлению генерального секретаря ООН Б. Гали по Афганистану.

Республика Узбекистан считает, что нет альтернативы политическому урегулированию, ибо оно ставит целью положить конец кровопролитию и насилию и будет содействовать национальному примирению, сохранению единства и территориальной целостности Афганистана.

Министерство иностранных дел Республики Узбекистан.

Фоторепортаж

И детям, и взрослым

Наверное, любая мама, у которой подрастает сын, нередко жалуется, что «горят» на мальчишке брюки, изнашиваются так быстро, что не успевает она покупать новые... И ничего тут, как говорится, не попишешь, ведь вовсе не о штанах думает юный «альпинист» или «скалолаз», ловко взбирающийся на дерево или крышу сарая, да и «футболисты», азартно гоняющие мяч, или «хоккеисты», вместо шайбы шпыняющие по асфальту ржавую консервную банку, забывают о недавно родителями купленных кроссовках или брюках... И очень часто в шумные детские игры мальчишки играют в школьных брюках — именно по дороге из школы обычно затевают они «соревнования» по самым разным видам «спорта»...

Но оказывается, школьная форма с честью выдерживает подобные «испытания». Во всяком случае, школьных брюк вполне хватает ученику на год-другой — в ташкентском швейном объединении «50 лет Октября», где основной продукцией как раз и являются школьные брюки, подбирают для их пошива прочную, качественную ткань, да и шьют швеи эти изделия, уделяя особое внимание именно качеству.

...Монотонно стучат швейные машины на пошивочном участке, трудятся здесь в основном молодые женщины. Быстро работают они, споро, так что незаметно исчезают со столов груды раскроенного полотна. Да только ненадолго — едва выполнят швеи этот объем работы, а из раскройного цеха уже поступает новая партия.

Каждую рабочую минуту ценят работники объединения. Особое внимание уделяют они качеству продукции. Прекрасно понимая, что товарный вид изделия — один из залогов успеха, здесь тщательнейшим образом обрабатывают петли, производят глажку. Например, Пелагея Юртаева уже 25 лет работает гладильщицей в филиале № 1 ПШО «50 лет Октября», она не только отлично справляется со всеми заданиями, но и находит время, чтобы поделиться опытом с молодыми работницами, помочь им, если у тех не ладится работа.

Не только брюки для школьной формы шьют в объединении. Выпускают здесь и мужские брюки.

Конечно, работать стабильно и качественно, когда невелик ассортимент тканей, когда со сбоями поступает фурнитура, непросто, но коллектив делает все возможное, чтобы ташкентцы и гости столицы всегда могли приобрести в магазинах удобные, красивые, сшитые с хорошим качеством брюки.

НА СНИМКАХ: Ш. Низамова (слева) и Т. Алимбаева особое внимание уделяют качеству изделий; у Пелаген Юртаевой большой опыт в работе — четверть века трудится она на предприятии; в пошивочном участке ПШО «50 лет Октября».

Фото Р. Шарипова.

Увеличена норма отпуска автобензина льготникам

В целях улучшения обеспечения автобензином инвалидов, участников Великой Отечественной войны, семей погибших воинов, воинов-интернационалистов, инвалидов труда и детства внесено частичное изменение в распоряжение Хокима г. Ташкента от 3 марта 1992 года «О порядке реализации автобензина для заправки автомобилей инвалидов и участников войны, инвалидов труда и детства».

Временно, с 1 мая 1992 года, указанной категории льготников установлена месячная норма отпуска автобензина 100 литров по стоимости 2 рубля за литр вместо 40 литров ранее установленной нормы.

ИНФОРМБЮРО ПО ВСЕМ КАНАЛАМ

В РЕСПУБЛИКЕ

● По приглашению Великого национального меджлиса Турецкой Республики в Анкару с дружественным визитом отбыл Председатель Верховного Совета Республики Узбекистан Ш. Юлдашев.

● В Самарканде открыт совместный магазин фирмы «Сони» и ее партнера из Узбекистана «Ишан интернейшнл».

● В Узбекистане уже засеяно более 850 тысяч гектаров под хлопчатник — почти половина всех площадей, отведенных под эту сельхозкультуру.

В СОДРУЖЕСТВЕ

● Не менее 57 процентов опрошенных независимой службой «Мнение» москвичей назвали съезд народных депутатов России «говорильней», в то время как 28 процентов считают его важным и нужным.

● По словам известного экономиста Н. Шмелева, в России на руках имеется около 10 миллиардов долларов. За прошлый год в западные банки из страны «уплыло» от 20 до 40 миллиардов долларов.

● С 1 мая в Петербурге намечают отменить все виды талонов.

● В ходе операции армейской бронегруппы возвращены два вертолета «МИ-24-П», угнанные 18 апреля из отдельной вертолетной эскадрильи в Армении.

● Внеся в Международный валютный фонд взнос в размере 72 миллионов долларов, Грузия сможет получить кредиты, в 400 раз превышающие эту сумму, сообщила РИА.

● Воинские части Вооруженных Сил бывшего СССР, дислоцированные на правом берегу Днестра, приводятся к присяге на верность Молдове.

● На завтра в Бишкеке намечено открытие третьего совещания глав государств Средней Азии.

● С одного из складов похищен разобранный самолет «ЯК-50» с запчастями стоимостью 1,5 миллиона рублей.

● В Казанском университете закрыт ленинский мемориал.

● Приостановила выпуск газета «Уральский рабочий», созданная в 1907 году.

● По сообщению ИТА—ТАСС, запланированная на 24 апреля встреча глав государств СНГ в Кишиневе не состоится.

● В Москве состоялось заседание координационного совета ветеранов войны в Афганистане.

● На границе Азербайджана с Ираном произошли столкновения пограничников и граждан, пытавшихся перейти границу.

● В Приднестровье сотни людей не выходят на работу, опасаясь попасть под обстрел.

В МИРЕ

● Моджахеды отказались от штурма Кабула во избежание кровопролития и ненужных жертв. Они постепенно устанавливают контроль над крупными городами Афганистана.

● По сообщениям западных средств массовой информации, Наджибулла покинул Кабул и должен был вылететь в Индию.

● В отделениях Сбербанка Литвы началась свободная купля-продажа конвертируемой валюты.

● Около 170 тысяч очков собрали финны для Эстонии. Запаса хватит на три года. Акция называлась «Помоги Эстонии видеть».

● В Боснии и Герцеговине продолжаются вооруженные столкновения.

Биржа ТОШКЕНТ Биржаси
Контактные телефоны: 45-84-64, 45-83-87, 45-80-65, 45-23-42

СООБЩЕНИЕ В НОМЕР

ИЛ-62 летит в Джидду

Вчера маршрутом Ташкент — Шарджа—Джидда открылся новый авиамост. Первый технический рейс компании «Узбекистон хаво йуллари» был совершен 15 апреля. Полет длился шесть часов. Тогда членов экипажа и специалистов тепло встретили авиаторы города Джидды из Саудовской Аравии.

С открытием новой авиалинии ташкентцы и жители республики имеют возможность совершать паломничество в Мекку, посетить родных, проживающих за тысячи километров. А нашим соотечественникам, которые посещали родные места, прибывая к нам через Стамбул или Дели, теперь намного удобнее пользоваться прямым рейсом.

Узбекская национальная авиакомпания, созданная совсем недавно, расширяет сферу своей деятельности, ее серебристые лайнеры летают в Турцию, Малайзию,. Объединенные Арабские Эмираты, Саудовскую Аравию, Пакистан. Так, совсем недавно в Ташкентском аэропорту сделал посадку «Боинг», осуществляющий технический авиарейс из пакистанского города Карачи. Совершил такой рейс и самолет авиакомпании нашей республики. В нынешнюю субботу авиалайнер из Республики Узбекистан полетит с пассажирами по маршруту Ташкент—Карачи — Ташкент.

Э. СЕРГЕЕВА.

Орбиты содружества

И познакомиться, и обменяться опытом

В Ташкент с рабочим визитом прибыла делегация Министерства здравоохранения Республики Турция во главе с министром — доктором Йылдыром Актюном. В составе ее не только работники министерства здравоохранения РТ, но и ученые Анкарского университета, представители фармацевтических заводов и фирм, Ассоциации производителей фарминдустрии. Гостей интересуют вопросы, связанные с организацией лечебно-профилактической помощи населению, и прежде всего матерям и детям, подготовки медицинских кадров, развития фармацевтической индустрии республики. С этой целью они посетили ряд лечебно-профилактических учреждений города, имели беседы с учеными, практическими врачами. На встрече, состоявшейся в Министерстве здравоохранения Республики Узбекистан, были обсуждены перспективы сотрудничества, нацеленного на укрепление здоровья людей. Первым шагом на пути к этому станет стажировка в Турции 200 студентов медицинских вузов из Республики Узбекистан.

Чудесен дружбой Навруз!

Праздник Навруз в нашей махалле № 15 «Ватан» Куйбышевского района, проводимый во второй раз, был примечателен не столько пловом, сумаляком, пирожками и другой снедью, сколько интернационализмом, ведь за дастарханом собрались русские, узбеки, татары, украинцы, немцы... Его мы встречали одной дружной семьей, забыв, пусть на время, о трудностях, космических ценах. Играл оркестр, танцевали, выступал самодеятельный коллектив института культуры. Все были довольны, и за это спасибо организаторам — нашему махаллинскому комитету.

Н. ОМЕЛАЕВА.

Внимание!

Экстремальная ситуация,

или Подростки на белой полосе

За последнее время в Ташкенте на перекрестках дорог стали активно работать подростки — мойщики стекол.

Казалось бы, ничего в этом явлении плохого нет, кроме добавки к семейному бюджету, что немаловажно в наше время. Однако давайте взглянем на происходящее с другой стороны.

Все видят, как происходит процесс мойки автомобильных стекол: загорается красный свет светофора, и на перекресток выскакивают, как правило, несколько подростков и начинают быстро орудовать тряпками. Все чаще в работе применяются баллончики, содержащие жидкость для очистки стекол. На весь этот процесс светофоры «отводят» крайне непродолжительное время. Загорается зеленый — и автомобили начинают двигаться, мытье стекол часто продолжается уже на ходу. Создаются прямая угроза дорожного происшествия, помехи движению.

Вторая проблема. Мойкой стекол, как правило, занимаются несовершеннолетние в возрасте до 16, которые в это время должны находиться на учебе или дома, делать уроки, помогать родителям. Пример: только 16 апреля за несколько часов сотрудниками милиции было задержано 36 таких мойщиков, в том числе 27 из общеобразовательных школ. 13 из них оказались учениками школы № 72, по 4 — школ №№ 107, 110. Среди подростков уже установлен один, который числится учеником 7-го класса школы № 72, но не посещал ее с начала года.

Другая проблема — криминальная. Хотел бы предостеречь родителей. Ваши дети, у которых появились деньги, могут привлечь внимание преступного мира, а здесь уже могут пойти такие негативные факты, как грабеж, вымогательство, рэкет.

Б. БАЗАРОВ, подполковник милиции, заместитель начальника управления профилактической службы УВД г. Ташкента.

Снова корт зовет

С 30 апреля по 3 мая на кортах ташкентского спорткомплекса «Буревестник» состоится традиционный турнир любителей тенниса Узбекистана. При содействии Госкомспорта республики его проводит фирма «Ташкент-Спорт-Информ».

Впервые турнир любителей тенниса был проведен в 1989 году, и с тех пор стал доброй традицией. Как и в прошлые годы, «Кубок Ташкента» пройдет в два этапа. Первый этап — отборочный — для любителей тенниса республики состоится с 30 апреля по 3 мая. Призеры этих соревнований примут участие во втором этапе «Кубка Ташкента», который состоится с 27 сентября по 6 октября.

На сегодняшний день «Кубок Ташкента» является самым престижным соревнованием среди любителей тенниса СНГ. К примеру, в октябре прошлого года второй этап «Кубка Ташкента» собрал рекордное для любительских соревнований число участников — около 350 теннисистов представляли 91 город бывшего Советского Союза, в том числе — Карши, Таллинн, Тбилиси, Владивосток, Кишинев, Москву, Бишкек...

Среди многочисленных гостей на «Кубок Ташкента» приехала делегация от теннисного клуба «Звездный» Центра подготовки космонавтов во главе с летчиком-космонавтом Анатолием Березовым. Им настолько понравилась организация турнира, что они в декабре 1991 года пригласили фирму «Ташкент-Спорт-Информ» в Звездный городок для проведения любительского турнира между космонавтами, журналистами и ташкентскими теннисистами.

...Вернемся к нынешним соревнованиям. К участию в них допускаются все желающие в возрасте от 21 года и старше, кроме профессиональных тренеров по теннису и спортсменов-разрядников — как действующих, так и прекративших свои выступления.

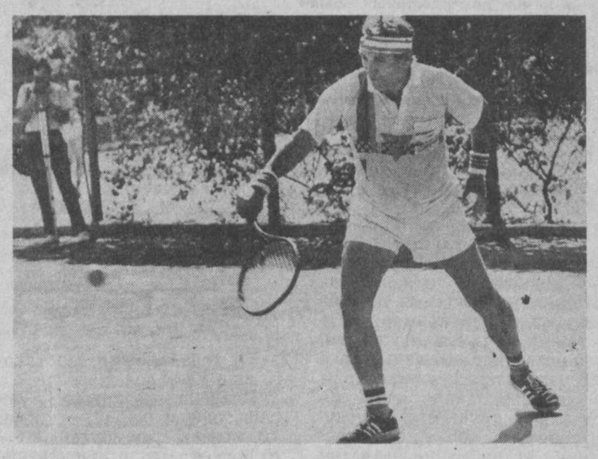

Заявки принимаются до 30 апреля в фирме «Ташкент-Спорт-Информ».

Адрес: квартал Ц-5, спорткомплекс «Буревестник». Телефон для справок 34-66-91.

Л. ВАСИЛЬЕВ.

Читатель благодарит

За сострадание

Сегодня значительно выросли цены не только на новые товары, но и за ремонт старых. Не секрет, что многим они не по карману, а особенно людям одиноким.

И вот неприятность: у меня вышел из строя холодильник. Пришлось обратиться в филиал объединения «Рембыттехника» Хамзинского района. С пониманием отнесся к моей просьбе бригадир Э. Р. Мелишев. Он обратился к руководству объединения «Рембыттехника», и там пошли навстречу моей просьбе: отремонтировали холодильник по щадящей цене. Это было подарком к Наврузу. **В. РЯБОВА.**

Так должно быть всегда

В адрес работников жилищно-коммунальных служб все чаще раздаются упреки и замечания. А мы хотим привести другой пример и поблагодарить начальника ЖЭУ-1 тов. Гараева Зената Мамедовича за отзывчивость и внимание к просьбам жильцов дома № 18 квартала № 26.

Долгие годы обращения к предыдущим начальникам ЖЭУ-1 были безрезультатны. И вот в один прекрасный день трубы не выдержали, и из канализации был затоплен подвал дома. Уровень воды доходил до 2-х метров, она стояла в подвале 10 дней.

Обращения к мастеру и диспетчеру не дали результатов! Вода продолжала прибывать. И только когда обратились к начальнику З. Гараеву, то немедленно было завезено оборудование для замены труб в подвале.

Благодарим З. Гараева за помощь.

С. ПШЕНИЦЫНА, А. БОГДАНОВА, С. КОДЖАМИСЬЯН и другие.

Где порядок, там и приветливость

Решила написать вам вот по какому поводу. В наше тяжелое время мы все встревожены, озлоблены и часто не замечаем вокруг себя хороших людей — настоящих тружеников. Наша семья в течение ряда лет пользуется услугами бани № 22 (в районе вузгородка, массив Каракамыш). Ее небольшой коллектив справляется со своими обязанностями добросовестно и, даже несмотря на то, что давно пришло в негодность оборудование бани, старается поддерживать в помещениях порядок. Еще одна отличительная черта здесь — это приветливость обслуживающего персонала. Большое спасибо работникам Таджиевой и Кадыровой за чистоту и порядок, банщикам Санобар Салиховой, Махбубе Хасановой, Санобар Абидовой, Шарофат Мирзоевой, Халиме Турсунходжаевой и уборщицам М. Пулатовой и С. Таштоховой.

Д. ЗАЙНУЛЛИНА.

Реакция на публикацию

«Новшество связистов?»

(№ 59, 26. 03. 1992 г.)

Под таким заголовком было опубликовано письмо читательницы, возмущенной затяжкой срока получения поздравительной телеграммы. Ответ получен из городского производственного объединения почтовой связи и распространения печати.

Проверкой установлено, что изложенные факты имели место по вине работников телеграфной службы 7-го отделения связи.

За нарушение контрольных сроков доставки телеграммы за № 35/206 почтальон Юлдашева Т. лишена премиальной доплаты за март на сто процентов. Начальник указанного отделения связи Дымкова Г. П. за недостаточный контроль за работой подчиненных работников будет лишена премиальных по итогам 1-го квартала текущего года.

За счет виновных в адрес читательницы высланы тарифные сборы в сумме 5,94 руб. почтовым переводом за № 3/155 от 2/4-92г. При беседе автору статьи дано соответствующее разъяснение, принесены извинения. Принятыми мерами автор заметки осталась удовлетворена.

С. ХАТАМОВ, начальник объединения.

По следам наших выступлений

«Как быть с конвертами?»

Б. Кубеев, заместитель начальника городского производственного объединения почтовой связи и распространения печати:

— Реализация почтовых карточек в отделениях связи осуществляется по цене 53 копейки, из которых 35 копеек — цена изготовления карточки (основание — телеграмма начальника «Издатцентра» т. Манукян от 20.02. 1992 года). Цена за доставку и пересылку — 18 копеек (основание — прейскурант № 125-04 «Тарифы на основные услуги связи», утвержденный Госкомцен Республики Узбекистан от 9.01. 1992 года).

Указанная цена не окончательная. По мере роста цен на изготовление карточки будет расти и розничная цена. В настоящее время льготы на реализацию и пересылку карточек не предусмотрены.

Возвращаясь к напечатанному

«Пайщики ЖСК на перепутье»

(«ВТ» № 74)

Как стало известно редакции, правительство Москвы нашло решение возникшей проблемы в жилищном кооперативном строительстве. Пайщики ЖСК Москвы оказались в аналогичной ситуации с пайщиками ЖСК Ташкента, когда резкий рост цен поставил членов ЖСК перед жестким выбором: или платить дополнительно, или забирать обратно первый взнос, так как стоимость строительства возросла в 10 и более раз.

Решение, принятое московскими городскими властями, гласит, что для ЖСК, сформированных до 1 января 1991 года и чьи дома должны были быть сданы не позднее прошлого года, компенсация составит 100 процентов разницы между сметной стоимостью домов (в ценах 1984 г.) и фактической стоимостью строительства. Для кооперативов, созданных в прошлом году, будет компенсировано 70 процентов повышения фактической стоимости дома по сравнению со сметой строительства (в ценах 1991 г.). А тем ЖСК, которые сформированы в этом году, дотация составит тоже 70 процентов, но уже от роста расходов на возведение жилья.

Соб. инф.

Два письма на одну тему

Надо облегчить расчеты

Очередной нашей трудностью стала нехватка разменной монеты. В то же время стоимость различных товаров составляет, например, 51 копейку, 1 рубль 3 копейки, что позволяет нечестным продавцам совершать различные махинации. Такие цены доставляют трудности и покупателям. А почему бы, принимая во внимание нехватку мелкой разменной монеты, официально не округлить цены?

Так, колбаса пусть стоит не 99 рублей 96 копеек, а 100 рублей, это облегчит взаиморасчеты и позволит собранные таким образом средства пустить на благотворительные цели.

Н. АДЫЛОВА.

Ах, эта мелочь!

73 года прожил, но такого еще не видел.

Пойдешь за хлебом, берешь одну буханку — давай 10 копеек, две буханки — 20 копеек. Что ни покупаешь, сплошь и рядом: давай 10, 20, 30 копеек. Во многих магазинах не дают сдачи, а расплачиваться требуют только мелочью.

П. БОЙКО.

Весеннее настроение. Фото Р. Хадиевича.

ПИСЬМА В «ВЕЧЕРКУ»

Рынок не приемлет нарушителей

Уже много лет занимаюсь сдачей макулатуры. За прошедший год получил несколько абонементов на ряд изданий — таких, как «Анжелика», «Волшебник Изумрудного города», «Убийство в восточном экспрессе» и другие. В ряде заметок вы доводите до нашего сведения, что Госснаб и Госкомиздат (правопреемник «Союзкниги») отказываются от поставок этих изданий в обмен на макулатуру, гарантируя только второй том книги «Унесенные ветром». Из еженедельника «Книжное обозрение» известно, что практически все вышеназванные издания в обмен на макулатуру вышли из печати. Почему же их нет в книжных магазинах?

Отказываясь от поставок отдельных изданий, «Союзкнига» умалчивает о подписных — Чейза и Пикуля, реализуемых через пункты Вторсырья. Создается прецедент, который следует решать через суд.

Уже сейчас многие сдатчики макулатуры предпочитают выбрасывать ее в мусоросборники. Разве это рачительно, по-хозяйски?

С. НУРТАЕВ.

Главное— воспитать чуткими

Сегодня все переходят на хозрасчет и самостоятельно зарабатывают деньги. Решили последовать этому примеру и мы.

Когда зашел разговор о ремонте спортивного зала, школьный совет постановил организовать благотворительный концерт. Подготовили семейные билеты стоимостью в три рубля, а драматический клуб начал репетиции.

Подготовились основательно, и огромное желание покорить зрителя сделало свое доброе дело. Все прошло отлично, а главное — была радость общения.

Ребята довольны своим драматическим клубом, в котором они проводят все свободное время. Ведь здесь, как они говорят, интеллект растет стремительно, к тому же общение помогает, делает внимательными друг к другу. А готовить спектакли, собирать зрителя тоже прекрасно.

З. МАДАЛИЕВА, школа № 17 Хамзинского района.

Отличное предложение!

В вашей газете прочла заметку с предложением помочь нашим братьям меньшим — поселенцам зоопарка. Ежегодно с внуками бываю здесь. Согласитесь, вид каждого животного или птицы оставляет желать лучшего. Предлагаю установить прямо в зоопарке красочные урны с изображением зверушек. В этот необычный «кошелек» и опускать деньги — пусть дети приучаются к благотворительности и милосердию. Да и пожилым людям это удобнее, чем идти на почту, заполнять бланк, стоять в очереди. Думаю, что всем дедушкам и бабушкам будет удобнее проявлять таким образом доброту и заботу.

З. ПОЛОНСКАЯ.

Город и его проблемы

Хорошо-то хорошо...

Тем, кто постоянно выходит из метро на станции «Чиланзар», в последнее время бывает трудновато, особенно в часы «пик», пройти от выхода из метро к автобусам или троллейбусам: приходится лавировать между теми, кто, расположившись за столиками, лотками, а то и просто на земле, предлагает пассажирам различную домашнюю снедь, зелень, семечки, редиску и т. д.

С одной стороны, многим удобно, не отклоняясь от привычного маршрута, как говорится, на ходу купить лепешки, самсу, пучок редиски, зелени к ужину, не тратя времени на посещение, например, Фархадского рынка. К тому же здесь и цены на многое пониже. Удобно и торговцам, которые нелегкой работой пополняют свой скромный семейный бюджет. Кроме всего этого, пополняется рынок, растет конкуренция, что, возможно, не сразу, но скажется на ценах, которые станут более приемлемыми.

Как видим, «плюсов» немало. Однако есть и «минусы». И самый главный — нарушение всех санитарных норм. Здесь и «доступность» продукции, представленной на «диких» базарчиках и размещенной зачастую на газетах, бумаге или клеенке, разложенной прямо на земле, в пыли, грязи, выхлопных газах от проезжающих мимо автомобилей, автобусов. Здесь и отсутствие контроля за снедью, приготовленной неизвестно где, неизвестно в каких условиях. Бывает, что, продавая, например, самодельные компоты, кислое молоко, стаканы и кружки ополаскивают в одном и том же ведре...

Нельзя сказать, что власти в районах и соответствующие городские службы не занимаются данной проблемой. Кое-где на месте «диких» базарчиков или рядом ставят павильоны, удобные прилавки под навесами. Например, заметил, что стало больше порядка и чистоты на перекрестке улиц Волгоградской и Катартал после того, как здесь оборудовали места для торговли. Но не везде, даже затратив определенные средства, смогли такой порядок навести. У той же станции метро «Чиланзар» чуть дальше расположены лотки, навесы. Однако многие из них пустуют, рядом — только «цветочный» ряд. Остальные продавцы стараются все же разместиться с товаром поближе к выходу из метро. Есть небольшой базарчик и на перекрестке у магазина «Шухрат». Здесь в часы «пик» опять же толчея. А через дорогу напротив — красивые ларьки, закрытые на замок.

Сколько ни наблюдал за работой «диких» базарчиков, никогда не замечал, что кто-то контролирует их, наводит порядок, требует соблюдения правил санитарии. Видимо, все смирились с тем, что ликвидированный стихийный рынок через несколько дней или недель, но все равно возродится на том же месте, несмотря на штрафы и предупреждения. Это и понятно: тот, кто вырастил урожай или занялся продажей изготовленной дома продукции, ищет место, где больше покупателей и куда легче доставить свой товар.

Предвижу, что данный материал вызовет отрицательную реакцию у торгующих на «диких» базарчиках: мол, автор призывает бороться с ними, «гонять» с удобных мест, запрещать торговать домашней снедью. Да нет же, я как раз за то, чтобы предлагали больше товаров ташкентцам. Но чтобы при этом соблюдались и элементарные санитарные требования. И мне меньше всего хочется, чтобы после этой публикации начались привычные проверки и запреты. Думаю, что проблему можно решить разумным контролем и разъяснительной работой, созданием надлежащих условий для частных торговцев именно в тех местах, где многолюдно и, естественно, больше покупателей.

С. АЛИЕВ.

Нам отвечают

«Янтарная «утка»

Письмо под таким заголовком было опубликовано в номере за 19 февраля с. г. («ВТ» № 35). На публикацию отреагировал директор производственного объединения молочной промышленности Н. Мухитдинов.

«На Ташкентском молочном комбинате действительно в 1979 году была установлена линия по выработке плавленного сыра «Янтарь», на которой ежегодно вырабатывалось 100 тонн сыра, который реализовывался в магазинах райпищеторгов. В настоящее время производить сыр «Янтарь» не представляется возможным из-за отсутствия сырья, так как вырабатывается он из лучших сортов твердых сыров, поставляемых из Российской Федерации. Поставка же прекращена из-за нарушения межгосударственных экономических связей. Помимо этого, для плавления применяются сыры мягкие, сливочное масло высшего сорта, сухое молоко, дорогостоящие солеплавители. Эти компоненты также отсутствуют.

Специалисты комбината разработали технологию выработки плавленного сыра «Дустлик» (фасованного) и «Янгилик» (весового) из местного сырья. Но производится он в ограниченном количестве из-за недостаточности и местных ресурсов».

Резонанс

«Предлагаю один из выходов»

Прочитал материал «Где же выход из тупика?» в «Вечерке» за 13 марта с. г. о проблемах, связанных с бродягами и бомжами.

На мой взгляд, проблемы эти возникли давно и заключаются не в том, что мы стали труднее жить, а в том, что на этих «лишних» людей никто не обращал и не обращает должного внимания. На работу никто их брать не желает. При встрече с ними многие просто отводят взгляд: мол, это нас не касается...

Во многом и государство, и мы сами виноваты в том, что в наше время у нас немало бродяг, бомжей, людей, вынужденных или приворовывать, или побираться, ведь ни государство, ни мы не стараемся сейчас хоть както устроить этих людей, подчеркиваю — ЛЮДЕЙ, постараться изменить их психологию, хоть чем-нибудь помочь. Потому и не видно выхода из тупика.

Читая статью, я немало вспомнил и, думаю, могу подсказать один из выходов. Много лет я проработал в сельском строительстве. Мы почти всегда испытывали нехватку рабочих. Из «порядочных» мало кто по своей воле готов был работать в совхозе, в голой степи. Приходилось неоднократно приезжать в Ташкент и заниматься набором строителей и подсобных рабочих. Оргнабор мало что давал. Поэтому нужда заставляла обращаться в милицию и идти в распределители, где содержались бродяги, бомжи.

Я привозил их в совхоз, устраивал в общежитии. Мы давали им крышу над головой, тепло, чистую постель, еду. Правда, денег в первое время на руки не выдавали. Возможно, это — нарушение законов и прав человека, но иначе нельзя было, ведь «вольные» люди могли моментально пропить все заработанное. Получали же новые работники все необходимое — продукты питания, куриво и т. д. Расчет производился только после завершения работ. Из заработанного высчитывались затраты на жилье, питание. Постепенно бродяги стали привыкать к оседлой жизни, к обстановке, к работе. Стали стараться обзавестись квартирой. Многие поженились на девушках из совхоза, создали семьи...

Конечно, не все порвали с прошлым. Кто-то, получив деньги, не сдерживался и уходил в запой, кто-то опять подавался в бродяги, попадались и любители воровать. С такими приходилось прощаться. Но мы убедились в том, что немало бродяг можно вернуть к нормальной жизни, если уделить им внимание и заботу.

А что мы предлагаем им сейчас? Даем ли шанс исправиться? Практически нет. Вот и опускаются люди все больше и больше в компаниях себе подобных. Почти не находится такого руководителя, который бы рискнул и взял к себе на работу человека из приемника-распределителя, выделил бы ему жилье, гарантировал бы нормальные работу и заработки. Уверен, что часть бродяг и бомжей в соответствующих условиях порвали бы с прошлым. Возможно, это была бы небольшая часть, но и несколько спасенных от подобной жизни «на дне» — уже результат. Сегодня же мы теряем почти всех.

Одним словом, справиться с проблемой только силами правоохранительных органов невозможно. Трудно рассчитывать на эффект и от тех мер, которые предпринимают власти, если можно так выразиться, в официальном порядке. Здесь нужны энтузиасты, люди, верящие в то, что каждого «лишнего» человека можно вернуть к нормальной жизни, видящие в бродягах и бомжах человека.

П. ПАШКОВСКИЙ, инвалид Великой Отечественной войны, офицер в отставке.

Транспорт: час «пик»

О деньгах, культуре и компромате,

а также о других досадных «мелочах», способных вывести пассажиров из равновесия

Диапазон читательских жалоб широк, и поименное их перечисление займет немалую газетную площадь. Но ничего, кроме скуки, не вызовет. Поэтому из всего потока «транспортных» писем выбраны те, что наиболее характерны для поднимаемых проблем. Большинство этих «болячек» — давние, набившие оскомину. Не оттого, что часто встречаются на газетных страницах, а оттого, что не решаются годами. Одна из них — оплата за проезд.

Типичной уже стала ситуация, которую описали одновременно, не подозревая об этом, читатели В. Лапин, З. Гареев, Каткова, многие другие. Заплатив за проезд в автобусе один рубль, так как не было мелочи, они сдачи не дождались. Водители также сослались на отсутствие мелкой разменной монеты. Почему читатели и предлагают ввести рублевую оплату проезда.

Вот как комментирует сложившееся положение дел первый заместитель начальника «Ташгорпасстранса» Н. С. Шарапов. «Действительно, с повышением цен по всем отраслям народного хозяйства резко исчезли разменные монеты. Естественно, это повлияло на взаимоотношения между пассажирами и водителями. Иной раз доходило до конфликтов между ними. В настоящее время в обращение выпущены талоны достоинством 30 и 40 копеек для выдачи их взамен мелочи. Ими обеспечены все водители».

От себя добавлю. А не случается ли и нам, пассажирам, лукавить, когда, зная мелочью в кармане или кошельке, мы протягиваем рубль водителю в надежде, что монет у нас прибавится? И они пригодятся в следующий раз. Так что подозревать всех водителей сразу в злом умысле по меньшей мере неэтично.

Этика же, как известно, — неотъемлемая часть общей культуры и культуры обслуживания в частности. Увы, ни той, ни другой нам явно не хватает. Непременное правило работников сферы услуг — улыбка — оказалось исключением.

Возможно, это тоже связано с глобальными переменами в бывшем Союзе. Но разве задумывается пассажир о высоких материях, если его со всех сторон прижали так, что и вздохнуть можно с трудом? Если он по часу ждет транспорт?

Словом, о причинах плохого настроения говорить не приходится. Как и о работоспособности. Особенно зная, что предстоит обратный путь в переполненном трамвае (троллейбусе, автобусе — нужное подчеркнуть). Так и накапливается критическая масса раздражения, способная выплеснуться в любой момент. Видимо, под «горячую руку» попали читатели И. И. Толокина, О. Н. Жукова, Р. В. Игнатьева, З. К. Алимова, Г. С. Касымова, А. К. Хабибулина, Л. П. Соколова. Ехали они все в разных автобусах по разным маршрутам в разное время. Но все испытали стресс, столкнувшись с необъяснимой грубостью водителей. Читатель Б. Искандаров, в свою очередь, тоже не сдержался. Конфликт едва не завершился приводом в отделение милиции.

Кстати, нельзя утверждать, подобно читателю Самойленко, будто руководство «Ташгорпасстранса» все «спускает на тормозах». Отнюдь нет. Процитирую один из официальных ответов объединения в редакцию «За допущенные нарушения (нетактичное поведение) водитель Раджабаев А. уволен по ст. 41 п. 7 КЗоТ Республики Узбекистан». Или «За грубое отношение и оскорбление пассажиров водителю Сафонову приказом по автопарку объявлен строгий выговор с лишением премии за март на 50 процентов».

Обзор писем

К слову сказать, руководство «Ташгорпасстранса» оперативно реагирует на все поступающие жалобы. Однако это мнение далеко не разделяет В. А. Зверев, считая, что газета «скомпрометировала себя в его глазах». Первое свое письмо о транспортной проблеме массива «Алгоритм» он написал в 1988 году. Второе — два года спустя. Через год — третье, «...на страницах, наверное, 6—8». И никакого результата. Добраться до места работы ему по-прежнему нелегко, впрочем, как и многим другим жителям «Алгоритма».

Что ж, давайте объяснимся. Есть при исполнительном аппарате Хокима г. Ташкента Управление по координации работ и развитию всех видов городского пассажирского транспорта. Именно в его компетенцию входит изменение того или иного маршрута. И именно сюда переадресовываются письма на эту тему. Вполне вероятно, что сотрудник «Вечерки», освещавший работу транспорта в прошлые годы, так и поступил. И хотя ответа В. А. Зверев не получил, это не значит, что жители «Алгоритма» остались забытыми. Как подтвердили в управлении, этот вопрос стоит в повестке дня одним из первых. Тем более что вы, Василий Алексеевич, не одиноки в своем беспокойстве. Аналогичные письма нам прислали Б. Б. Бортников, Ю. Гринин, Х. Мирхалилова.

Много в редакционной почте читательских обращений на тему нехватки автобусов в часы «пик». Из-за чего, собственно, и возникает давка, производная которой — грубость. Хотя вот что пишет читатель М. В. Кротов: «...не всегда надо во всем винить только водителей. Ведь они вынуждены покупать запчасти за наличные — так поставлена система снабжения. Сойдя с линии и заработав на «левом» маршруте, часть своих денег водитель отдает за запчасть».

Не уверен, что 4 тысячи 389 «съездов с маршрутов (141 в день)» только в феврале вызваны именно этой причиной. «Имеющийся подвижной состав работает на износ, так как пассажирские автопредприятия не обеспечиваются необходимым количеством ни подвижного состава, ни запасных частей к нему, ни топлива. Поэтому дефекты не устраняются своевременно. В результате на маршрутах недостает автобусов по часам суток. В автопарке № 2, в частности, из-за отсутствия двигателей и запчастей простаивают 96 «Икарусов» венгерского производства».

Так утверждает начальник «Ташгорпасстранса» Р. Ф. Файзуллаев. И оснований не верить ему нет. Потому что негативные стороны происходящих перемен в СНГ прямо сказались на нормальной жизнедеятельности объединения. А выбраться из тяжелейшего кризиса в одночасье — такое возможно только в сказке.

Среди других писем вновь появившиеся о «проблеме передней двери». Читательница Л. А. Кузнецова предлагает выпускать пассажиров через переднюю дверь, чтобы проверять билеты, но захлопывать двери перед входящими — пусть заходят в другие. Интересно, как отреагируют на это предложение «инстанции» и сами ташкентцы?

А. Р. Скарлин предлагает ввести единый проездной билет на трамвай, троллейбус, автобус и метро. «Так сэкономится дефицитная бумага», утверждает читатель. С наступлением сезона заволновались и дачники, добирающиеся до своих «нирван» на пригородных автобусах. Какие маршруты предусмотрены, в какое время отправляются автобусы — эти и другие вопросы нередки в сегодняшней почте. Думаем, без внимания они не останутся.

А. МАКСИМОВ.

От отдела редакции. 16 апреля с. г. («ВТ» № 75) опубликовано распоряжение первого заместителя Хокима г. Ташкента А. Х. Аскарова об административной ответственности за нарушение правил пользования городским пассажирским автомобильным и электрическим транспортом. Так, за безбилетный проезд налагается штраф 30 рублей. Нарушителю выдается на месте квитанция установленного образца. Штрафуется также неоплаченный провоз багажа — 10 рублей, 20 рублей нарушитель заплатит за провоз взрывчатых, легковоспламеняющихся, отравляющих, ядовитых и зловонных веществ.

Эта мера имеет целью сократить количество безбилетного проезда пассажиров и повысить доходы на предприятиях ПО «Ташгорпасстранса» и ТТТПУ. Управлению внутренних дел поручено оказывать практическую помощь контролерам при проверке оплаты проезда пассажирами и привлечении нарушителей к ответственности за безбилетный проезд.

По Великому шелковому пути

Раскопки городища Культепа

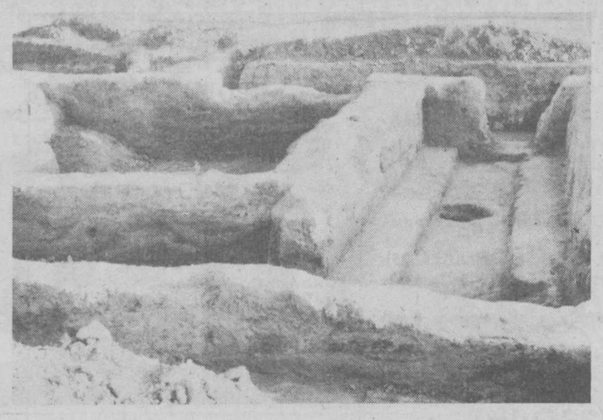

С приходом весны начинается новая пора полевых работ у археологов. К сожалению, в этом году полевой сезон у студентов может быть сорван из-за отсутствия денег. Безусловно, это скажется и на результатах проводимых раскопок, ведь большое количество научных открытий приходилось именно на студенческие экспедиции. Так, в прошлом году группа начинающих археологов, возглавляемая известным археологом, зав. кафедрой археологии истфака ТашГУ З. И. Усмановой и кандидатом исторических наук Н. П. Столяровой, проводила исследования городища Культепа, расположенного вблизи Яккабагского перекрестка по дороге на Гузар.

Тогда студентами был раскопан 4—5-метровый холм, в недрах которого были обнаружены остатки укрепленного замка. Четыре угла постройки ориентированы строго по сторонам света. С северного и южного фасадов расположены два центральных выезда.

В основе архитектурной планировки — центральное помещение, вокруг которого компонуются прямоугольные помещения, сгруппированные, в свою очередь, в отсеки, имеющие одинаковый уровень полов и изолированные входы.

Некоторые из этих помещений имели явно хозяйственное назначение, в них расчищены очаги для приготовления пищи, хозяйственные ямы, обнаружено большое количество фрагментов керамической посуды.

Наибольший интерес для археологов представляло коридорообразное помещение (9,2х2,1 м) с суфами (небольшие низкие лежанки) вдоль вытянутых стен. В центре находится глубокая яма, вероятно, бывший колодец.

По внешнему фасу здания расчищен отрезок свободной стены с овальной нишей шириной 5,5 м при сохранившейся высоте 2,5 м. При расчистке западной части стены была вскрыта небольшая керамическая печь с сохранившейся топочной частью с квадратным столбом в центре, на котором и держался рухнувший свод печи.

Интересно, что печь относится к периоду, когда оборонительные стены замка утратили свои первоначальные функции, при том, что замок когда-то был хорошо укрепленной защитной твердыней.

По качеству и самим формам замок можно отнести к V—VI векам нашей эры. А обилие построек, их оформление и расположение свидетельствуют о том, что это был феодальный замок дехканина (феодала), являвший-ся промежуточным пунктом на Великом шелковом пути, связывающем Кеш (Шахрисабз) и Несеф (Карши).

Интересные находки были сделаны археологами в замке: фрагменты оссуария (костехранилища у зороастрийцев), керамическая плитка с изображением сидящей фигурки Будды. Причем это уже не первый факт, указывающий на существование буддизма в южной Согдиане, который проникал сюда с юга из северной Бактрии.

Тогда, в прошлом году, археологами было вскрыто всего девять помещений замка. К сожалению, общий экономический кризис коснулся и науки, и теперь под большим вопросом находится проведение последующих работ.

П. СИЛИН,
общественный инспектор республиканского Общества охраны памятников истории и культуры.

НА СНИМКЕ: общий вид на южный отсек (Культепа, V—VI вв.)

Фото из архива **Н. П. Столяровой.**

Экологический дневник

Ташкентским городским комитетом по охране природы в марте 1992 г. проведена проверка выполнения природоохранной деятельности на 20 промышленных, 28 автотранспортных, 21 малом предприятии и других организациях.

За нарушение закона об охране атмосферного воздуха оштрафованы 15 должностных лиц на сумму 1500 рублей, выдано 10 постановлений на приостановку эксплуатации цехов, участков и оборудования на Бектемирском комбинате стройматериалов и конструкций, малом предприятии «Виола», Бектемирском заводе железобетонных изделий, заводе «Таштекстильмаш», кооперативах «Пламя», «Эмаль», НИИХТЦ, спецКРУ Таштрансспецстроя.

За превышение токсичности в отработавших газах автомобилей оштрафованы 6 должностных лиц на сумму 600 рублей. Среди нарушителей — автобаза Минздрава, АРЗ-10, объединенная экспедиция № 223 УГК, строймонтажный поезд № 406.

ЗА БЕСХОЗЯЙСТВЕННОЕ использование воды, загрязнение поверхностных и грунтовых вод ионами тяжелых металлов, нефтепродуктами, несоблюдение водоохранных зон оштрафованы 35 должностных лиц на 7050 рублей. Предъявлен иск на 211 329 тыс. рублей, выдано 9 постановлений на приостановку эксплуатации цехов, участков и оборудования на ТАПОиЧ (территория «Б»), автобусном парке № 2, СПКТБЭ ПО «Средазэлектроаппарат», облрембыттехнике, ПО «Тракторный завод», СТО-4, «Ташэкс», Сергелийском ЗСМиК.

ЗА НАРУШЕНИЕ закона об охране и рациональном использовании растительного и животного мира оштрафованы 17 чел. на 850 рублей и предъявлено 5 исков на сумму 45 тыс. руб.

НА ТАШКЕНТСКОМ фарфоровом заводе не уделяется должного внимания вопросам природоохранной деятельности. Отсутствует система первично-отчетной документации, не налажен контроль за эксплуатацией пылегазоочистного оборудования. Из 10 проверенных пылегазоочистных установок в исправном состоянии были две, а 4 не эксплуатировались. Так, на участках аэрографии и сухой оправки циклоны забиты уловленной пылью и работают неэффективно. Из 13 ранее выданных предписаний на нарушения норм и правил природопользования не выполнено ни одно.

НА БЕКТЕМИРСКОМ комбинате стройматериалов и конструкций не налажен контроль за эксплуатацией пылегазоочистных установок. Из-за несоблюдения режима горения топлива на котлоагрегатах в атмосферный воздух выбрасывается повышенное содержание канцерогенных и других вредных веществ. Система очистки на БСУ находится в неисправном состоянии, а в

Природа и человек

деревообрабатывающем цехе из-за разгерметизации системы аспирации очистка выбросов древесной пыли работает неэффективно. Ташгоркомприродой выдано постановление на приостановку эксплуатации БСУ. Начальник участка В. Герасименко привлечен к административной ответственности.

НА АВТОРЕМОНТНОМ заводе № 1 не осуществляется контроль за соблюдением норм ПДВ и эффективностью работы ГОУ, не решен вопрос оснащения очисткой деревообрабатывающих станков. На малярном участке для покраски двигателей отсутствует система аспирации и очистки загрязняющих веществ, в чугунолитейном цехе эксплуатируется вагранка открытого типа без очистки выбросов вредных веществ.

Для устранения выявленных нарушений выданы соответствующие предписания с конкретными сроками их выполнения. На гл. инженера Г. А. Уткина составлены акт и протокол и направлены в административную комиссию Ленинского хокимията. Выданы постановления на приостановку вагранки в чугунолитейном цехе и покрасочных работ на чугуномалярном участке.

В СВЯЗИ с отсутствием разрешения на выброс загрязняющих веществ в атмосферу и размещение производственных участков в водоохранной зоне канала Бозсу выдано постановление о приостановке деятельности кооператива «Товарищ», располагающегося на территории «Таштеплокоммунэнерго».

ЗА ОТЧЕТНЫЙ месяц на автотранспортных предприятиях проверено 637 автомобилей, из них 30 эксплуатировались с повышенной токсичностью отработавших газов. При проверке природоохранной деятельности ташгоравтошколы (добровольное общество автолюбителей) установлено, что автошкола расположена в жилой зоне, имеет 37 ед. автомобилей. В этой организации не имеется стенда диагностики для испытания регулировки топливных аппаратур карбюраторных двигателей транспорта. Не ведется журнал учета проверок автомобилей на токсичность отработавших газов. Не составлен и план мероприятий по снижению выбросов вредных веществ.

На базе автошколы эксплуатируется автомойка с двухсекционными отстойниками, которые забиты илом. Загрязненная вода с автомойки сбрасывается в арычную сеть. Из 10 ранее выданных предписаний не выполнено 6. В целях устранения выявленных фактов нарушений выданы предписания и составлен протокол на зам. начальника автошколы Ш. З. Хабусова и направлен в административную комиссию.

ПРОВЕРКОЙ аварийно-восстановительной службы трамвайно-троллейбусного управления, на балансе которого находятся 135 автомобилей, установлено, что в автохозяйстве не налажен контроль токсичности отработавших газов автомобилей, первичная учетно-отчетная документация не ведется, отсутствуют контрольно-измерительные приборы. Не внедрен талон токсичности. Существующая автомойка, построенная хозспособом, не отвечает требованиям сегодняшнего дня. Для устранения выявленных нарушений выданы предписания. Главный инженер М. А. Ахмедов подвергнут штрафу в размере 300 рублей.

Закрыты кооператив «Пламя» и автомойка малого предприятия «Монолит». Выдано постановление на приостановку эксплуатации склада ГСМ в автобусном парке № 2.

За самовольную вырубку деревьев Госинспекцией комитета предъявлены иски для возмещения ущерба фирме «Семург» — 8 тысяч рублей, ПО «ТТЗ» — 25 тыс. руб.

С. САМОЙЛОВ,
заместитель председателя Ташгоркомприроды.

События и подробности

«Коктейль-шоу» юных дарований

В помещении Ташкентского театра оперетты открылся конкурс эстрадного искусства «Коктейль-шоу», в котором примут участие юные дарования Ташкента. Мы побеседовали с одним из организаторов этого конкурса — заведующей отделом организационно-методической работы Дома молодежи Чиланзарского района Р. А. МИНИХАИРОВОЙ.

— Раиля Абдуллаевна, кто выступил инициатором проведения подобного конкурса?

— В ноябре прошлого года в Доме пионеров и школьников имени А. Гайдара, ныне он носит название Дома молодежи, проходил конкурс ведущих. Наверное, именно в этот момент у руководителя вокально-инструментального ансамбля «Аладдин» Рустама Хамракулова и зародилась идея проведения конкурса эстрадного искусства, главной целью которого было бы выявление юных талантов.

Директор Дома молодежи Гульнара Аблекимовна Шимонова сразу же поддержала эту идею, и началась напряженная работа. Провели семинар и его участникам предложили поискать по школам детей, обладающих музыкальными способностями. «Поиски» превзошли все ожидания — в Дом молодежи было не пробиться. Первое прослушивание длилось шесть часов. Почти из семидесяти человек было отобрано около сорока. Теперь же после всех отборочных туров у нас осталось двадцать восемь.

— Каков возраст участников конкурса?

— Участников мы разделили на три возрастные группы: первая — с первого по пятый, вторая — с шестого по восьмой и третья — с девятого по одиннадцатый классы.

— Что входит в программу финальных выступлений?

— Она очень разнообразна. Из солистов мне бы хотелось назвать Регину Гельфман, Лизу Данковскую и других. Есть у нас такой дуэт —Нилуфар Ниязбекова и Анифе Аблязова. Выступят три пары, исполняющие бальные танцы. Одна из них — Валерия Коваленко и Сергей Ярославцев. В ходе работы у нас сложились и новые дуэты. Например, вначале Наргиза Садикова танцевала под музыку «Чинури», а Баходир Джавхаров пел песню «Чинури». Теперь их объединили в один номер. Конечно, сейчас трудно прогнозировать, кто займет первое место, тем более что, по сути, все участники финала — уже победители.

— Кто является спонсором шоу?

— Чиланзарский хокимият. Другой — биржа «Узбекистон».

— Какие награды ждут победителей?

— Могу только сказать, что без приза не останется ни один из участников финала. Победители поедут на конкурс «Утренняя звезда», где пока от Ташкента не выступал еще ни один человек.

— Станет ли ташкентская «Утренняя звезда» — «Коктейль-шоу» постоянной?

— Думаю, что такие конкурсы мы будем проводить ежегодно. Почему бы не помочь городским мальчишкам и девчонкам реализовать себя? И потом, такие смотры —это одна из сторон эстетического воспитания молодежи.

М. ГУБЕНКО.

Домашняя экономика

«У хорошей хозяйки амбар полон», — говорили наши предки. А сейчас жизнь такая, что без запаса сухих фруктов, овощей, муки и прочего уверенность в завтрашнем дне слабовата.

Все запасы хранятся в тепле. А это раздолье вредителям — хрущакам, кожеедам, моли и т. д. Когда-то в муку, привезенную с мельницы, закладывали вдоль мешка перед хранением железные стержни, и хрущаки не заводились. Не любят они и чеснок. Но если в продукте уже есть шашни или их личинки, то чеснок помогает мало.

И уж коль продукты оказались под угрозой порчи, надо перебрать крупу, прогреть ее при 70—75° в духовке, остудить, пересыпать в просоленные тканевые мешочки и крепко завязать.

Муку надо просеять и тоже прогреть, использовать для хранения ту же просоленную тару. Для верности положите промытые высушенные гвозди.

Переборке и прогреву подлежат и макаронные изделия. Надо проверить и сухофрукты, где могут оказаться моль с куколками или гусеницами. Прием тот же: переборка — прогрев — просоленная тара.

При разборке надо иметь баночку с водой, куда добавлено немного масла. В баночку стряхивают жучков и их личинки. Масло забивает дыхальца, и насекомые гибнут.

Мешочки можно сшить из любой ткани, даже лоскутков. Готовую продукцию опускают в крепкий раствор соли. Затем мешочки прогреваются в кипящем растворе, после остывания подвешиваются для стекания рассола, а затем высушивания.

К. КАУПУМ.

Дан дар—исцелять людей

Судьба отнеслась жестоко к врачу-биоэнерготерапевту, выпускнице школы «Ибн-Сино» Раисе Федоровне Наливайко, но взамен наградила ее природным даром исцеления. Это добрый, удивительно чуткий человек с чудотворными руками. Она ставит диагноз точнее любого рентгена, лечит по фотографии, телефону, фантому. Но самое главное — приносит людям счастье, здоровье и веру в жизнь вот уже восемь лет. Любые приступы снимает мгновенно. Лечит хронический гепатит и холецистит, сахарный диабет и бессонницу, язвы, нервные и желчнокаменные болезни, сердечно-сосудистые, не говоря уже о бронхите, тонзиллите, радикулите... Снимает сглаз и колдовство.

Что важно: эффект от лечения наступает уже через несколько сеансов. Потому-то и спешат к ней люди со всех уголков республики и стран Содружества в надежде на исцеление, избавление от несчастий. Правда, попасть на прием можно с большим трудом, но эффект от лечения стоит затраченных усилий. Мы рады, что судьба свела нас с ней и благодарим президента экстрасенсов Фариду Юсуповну Юлдашеву за выпуск таких замечательных исцелителей, как Раиса Никифоровна Наливайко. Низкий земной поклон вам, Раиса Никифоровна, за чудотворный дар целительства. Живет Р. Н. Наливайко в Чирчике, а работает и исцеляет, помогает людям обрести веру в жизнь и здоровье в Ташкенте (Ее телефон 23-22-53).

Е. ВИКТОРОВА,
и еще 80 подписей.

Заграничные путешествия—лучший вид отдыха

Одна из крупнейших туристических компаний Испании «Ультрамар Экспресс» совместно с фирмой «Елена ЛТД»

ПРЕДЛАГАЕТ

массовые групповые туры «На отдых» на Средиземноморском побережье, а именно:

1. **АНДАЛУЗИЯ «КОСТА ДЕЛЬ СОЛЬ»** — 8 дней (7 ночей).

Коста дель Соль («Солнечный берег») — южное побережье Испании на Средиземном море, находится вблизи Гибралтара и Марокко, южнее любой точки нашей страны и Европы, что дает возможность организовать летний отдых даже зимой.

ТОРИМОЛИНОС — курорт на Коста дель Соль в 12 км от столицы провинции города Малага.

ПРИМЕЧАНИЯ: 1. За дополнительную оплату имеется возможность заказать и другие экскурсии (например, в Гранаду, Кордову, Севилью).

2. За дополнительную оплату фирмой может быть предоставлен постоянный переводчик, владеющий русским языком. Программа тура основана на летнем расписании Аэрофлота по маршруту Москва—Мадрид—Москва (3 раза в неделю: понедельник, среда, суббота).

II. **«БАРСЕЛОНА — КОСТА БРАВА»** — 8 дней (7 ночей).

Коста Брава («Бурный берег») — курортная зона на северо-восточном побережье Средиземного моря, расположена между Барселоной и границей Испании с Францией, проходящей по Пиринеям.

Основные курортные центры: Йорет де Мар, Бланес, Мальград, Калейя.

ПРИМЕЧАНИЯ: 1. За дополнительную оплату имеется возможность заказать и другие виды экскурсии (например, морская прогулка, поездка в дельфинарий, музей Сальвадора Дали). 2. За дополнительную оплату фирма предоставляет постоянного переводчика, владеющего русским языком. Программа основана на действующем в настоящий период расписании Аэрофлота по маршруту Москва—Барселона—Москва (1 раз в неделю, по субботам). Не исключаются и другие транспортные варианты.

III **«ОСТРОВ МАЙОРКА** (Балеарские острова) — город ПАЛЬМА ДЕ МАЙОРКА» — 8 дней (7 ночей).

Остров Майорка, расположенный в зоне субтропиков, славится прекрасным климатом, живописной природой, разнообразными горными и равнинными пейзажами, песчаными пляжами, тянущимися на многие километры, скалистыми бухточками, теплым морем и ярким солнцем. Этот остров — наиболее престижная и привлекательная зона отдыха на Средиземном море.

Пальма де Майорка — столица архипелага — один из крупнейших средиземноморских портов. В городе есть памятники времен мусульманского владычества, множество памятников средневековой готики, великолепные старинные дворцы 17—18-го веков. Особый колорит Пальма де Майорка придают широкие зеленые бульвары и улицы с богатыми коммерческими магазинами, рестораны, бары, дансинги и казино. В городе есть все для туристов. Прекрасный песчаный пляж тянется на 7 километров от города Пальма де Майорка до курортного местечка Эль Ареналь.

ПРИМЕЧАНИЯ: 1. За дополнительную оплату фирма рекомендует приобретать страховой полис с широким объемом покрытия рисков стоимостью около 10 долл. США. Срок действия полиса — 1 мес. 2. За дополнительную плату имеется возможность заказать другие увлекательные экскурсии по острову, в том числе 1/2 дня на морском катере. 3. За дополнительную плату фирмой может быть предоставлен постоянный переводчик, владеющий русским языком. Авиаперевозка туристов 1 раз в неделю.

IV. **МАДРИД — «ШОП-ТУР»** (Поездка групп специалистов с посещением предприятий Мадрида).

ПРИМЕЧАНИЕ: по желанию клиентов им могут быть предоставлены услуги за дополнительную плату (экскурсии, зрелищные мероприятия, гид-переводчик).

• V. **БАРСЕЛОНА-92: Сейчас или никогда!!!**

Болельщики! Спешите на последнюю Олимпиаду, в которой будет участвовать объединенная команда республик бывшего СССР!!! Испанская туристическая фирма «Ультрамар Экспресс» предлагает свои услуги по организации групповых поездок болельщиков, спортсменов-ветеранов, тренеров, журналистов и просто туристов на ОЛИМПИАДУ-92. Болельщикам определенного вида спорта предоставляется возможность посетить соревнования по данному виду спорта.

БАРСЕЛОНА: 25.07.92 г. — 09.08.92 г.

Посещение Олимпиады вы сможете совместить с незабываемым отдыхом на побережье, с осмотром достопримечательностей. Размещение туристов проводится в курортном месте Салоу. Это живописный курорт в 97 км южнее Барселоны. Салоу расположен лицом к морю, протянувшись по его пляжам на 8 км. Он был выбран для размещения ввиду его удобных коммуникационных связей с Барселоной — как автобусом, так и по железной дороге.

Туристической компанией «Ультрамар Экспресс» и фирмой «Елена ЛТД» в перечисленных турах предусматриваются:

— встреча и проводы группы представителем фирмы в аэропорту;

— переезд: аэропорт—гостиница—аэропорт;

— проживание в гостинице категории 2- (или 3-звездочной) в в двухместных номерах (в одноместном с доплатой);

— двухразовое (трехразовое) питание;

— обзорные экскурсии.

Стоимость туров зависит от выбранного вами маршрута, его продолжительности, объема услуг и уровня обслуживания, численности групп и пр.

Оплата туров производится в долларах США и в рублях.

Если хотите хорошо отдохнуть на Средиземноморском побережье и посетить города Испании, торопитесь воспользоваться нашими предложениями.

Для оформления документов, а также за справками обращайтесь по адресу: г. Ташкент, ул. Байнал-Минал, фирма «Елена ЛТД» (рядом с магазином «Горячий хлеб»). Контактный телефон 45-97-64.

ЖЕЛАЕМ ВАМ ПРИЯТНОГО ОТДЫХА!

Туристическая компания «Ультрамар Экспресс» и фирма «Елена ЛТД».

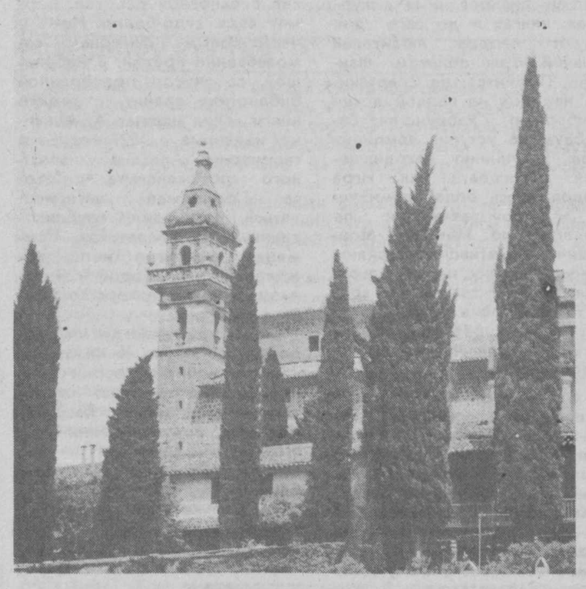

ИНСТИТУТ РАЗВИТИЯ ЭКОНОМИКИ

Народной академии культуры и общечеловеческих ценностей

приглашает к сотрудничеству

ученых, специалистов, рационализаторов и умельцев в реализации эффективных научно-технических разработок, идей и проектов.

Приглашает на льготных условиях специалистов со своими объемами работ.

Институт на конкурсной основе организует научно-исследовательские, научно-технические секторы, научно-педагогические группы по созданию учебников, учебных пособий и другой научной и учебной продукции.

С любыми вашими предложениями, идеями и проектами обращаться по адресу: 700000, г. Ташкент, ул. Хамзы, 59, ком. 326. Телефон 33-09-24.

ЧИЛАНЗАРСКИЙ ОТДЕЛ НАРОДНОГО ОБРАЗОВАНИЯ
Средняя школа № 182 с музыкально-хоровым уклоном

объявляет набор учащихся

в первые классы на 1992/93 учебный год (образование бесплатное).

Обучение ведется по программе музыкальной школы с увеличенным количеством музыкальных дисциплин. Занятия идут в комплексе с общеобразовательными предметами по единому расписанию. По окончании 9-го класса учащимся выдается свидетельство об окончании музыкальной школы с правом поступления в музыкальные училища и на музыкальные факультеты высших учебных заведений.

Прием заявлений — до 20 мая 1992 года.

Консультации для поступающих — с 15 по 23 мая.

Вступительный экзамен — 24 мая (воскресенье).

Наш адрес: г. Ташкент, м-в Чиланзар, квартал 6, школа № 182. Телефон для справок 78-93-16.

Вниманию руководителей и заинтересованных лиц!

Товарищество «Полимед ЛТД» строит в городе Кингисеппе Ленинградской области (70 километров от Санкт-Петербурга) кирпичный жилой дом, расположенный в центре города. Квартиры имеют следующие размеры: двухкомнатные — общая площадь 58 кв. м, трехкомнатные — 72 кв. м, четырехкомнатные — 100 кв. м. В квартирах имеются балконы, лоджии, веранды.

Дом индивидуального проектирования. Стоимость 1 кв. м общей площади (по апрель 1992 года) составляет 16.500 рублей.

Организации и заинтересованные лица должны направить заявку по адресу: 194223, г. Санкт-Петербург, ул. Курчатова, 1—4.

После приема заявки оформляется договор на долевое участие на конкретную квартиру и перечисляются денежные средства.

Срок окончания строительства — 1 квартал 1993 года.

Срок действия объявления — 15 дней с момента опубликования.

Межреспубликанская главная редакция юридического вестника «У Фемиды». Узбекское рекламное агентство «Сарбон» А/О «Союзреклама».

АВТОМОБИЛЬНАЯ БАЗА 3555

осуществляет перевозки народнохозяйственных грузов по территории Узбекистана и стран СНГ при наличии лицензии на вывоз, цены ниже рыночных.

Наш адрес: 700155, г. Ташкент, Спутник, ул. Нилуфар, 1. Автомобильная база 3555. Телефоны: 57-29-87, 57-25-63.

К сведению руководителей организаций, предприятий, учреждений и граждан!

Организация купит плановый дом, коттедж или здание из 7—8 комнат и большим прилегающим участком. Желательно в центральных районах города Ташкента.

Контактные телефоны: 33-83-77, 32-53-43, 32-58-13.

ВНИМАНИЮ ПРЕДПРИЯТИЙ, ОРГАНИЗАЦИЙ, КООПЕРАТИВОВ И ЧАСТНЫХ ЛИЦ!

Спец. ремонтно-строительное управление № 8 треста «Ташремстрой» Ташгорисполкома

ПРЕДОСТАВИТ:

за наличный или по перечислению для производства строительно-монтажных и земляных работ — автомобильные и пневмоколесные краны грузоподъемностью от 6 до 16 т, экскаваторы «ЭО-2621» емкостью ковша 0,65 куб. м, бульдозер «ДТ-75» с траллером.

Оплата по договоренности.

Наш телефон 76-53-47.

Наш адрес: г. Ташкент-161, Чиланзарский район, ул. Гавхар, 151. Спец. РСУ-8. Станция метро «Сабира Рахимова».

СЛУЖБА СРОЧНЫХ ОБЪЯВЛЕНИЙ

СНИМУ

● Квартиру. Тел. 61-15-76, спросить Наташу.

● Отдельную 1-комн. квар. Тел. 64-31-00 после 15.00.

● Квар. Тел. 54-23-31, 41-65-93, после 20.00.

КУПЛЮ

● Фотоаппараты устаревших моделей выпуска 20—70 г.: «Горизонт», «Спутник», «Нарцисс», «Спорт», «Федстерео». Тел. 65-84-60.

● Спальный гарнитур, шифер волновой. Тел. 67-49-23.

● Паркет 10 кв. м. Можно б/у. Тел. 54-10-06.

● 3-комн. квар. не выше 3 эт. по Новомосковской, на Дархане. Тел. 68-57-82 с 17 до 21.00.

● Трансформатор на цв. телевизор — ТВН. Тел. 61-35-30.

● Кинескоп на ламп. телев. «Горизонт» 726 Д. Тел: 45-67-90.

● Колеса от а/м Москвич-401, 403, 407 в хор. состоянии. Тел. 55-37-71.

● Нов. видеомагнитофон, имп. телевизор, видеокамеру, видеокассеты. Оплата за рубли или СКВ. Тел. 33-90-20 с 8.30 до 17.00.

СДАЮ

● Квар. за СКВ. Тел. 24-35-87.

● Квартиру. Тел. 97-40-02.

● Дом под офис. Тел. 68-87-65. Спросить Свету.

МЕНЯЮ

● Черные варенки «Маст» на туфли или кроссовки раз. 43,5. Тел. 74-50-79.

● Пианино «Беларусь» кор. цвета нов. на стенку 4,5 м. Тел. 76-12-45 после 17.00.

● Дачный уч. на автомашину. Тел. 46-78-38.

● Земельный уч. 6 соток на квартиру. Тел. 78-59-24.

РАЗНОЕ

● Беру нянчить ребенка круглосуточно. Адрес: ул. Мукими, д. 170, кв. 20.

● МП изготовит стропы, чалки. Возможен обмен. Требуется специалист для ремонта а/м ЗИЛ. Тел. 93-45-49 веч.

● Подготовка по химии и биологии. Тел. 77-64-40.

● 22 марта на ипподроме женщиной оставлены по одной туфле от 3 пар женских туфель. Тел. 72-31-17.

УТЕРЯННЫЕ

● Диплом № 860271, выданный ТИИЖТ на имя Лосьева А. С.,

● Аттестат № 707977 о среднем образовании, выданный ср. шк. № 60 на имя Мошеевой С. Б.,

СЧИТАТЬ НЕДЕЙСТВИТЕЛЬНЫМИ.