Общественно-политическая городская газета

ВЕЧЕРНИЙ ТАШКЕНТ

Газета выходит с 1 июля 1966 года

№ 87 (3. 029) Вторник, 5 мая 1992 года Цена 1 руб.

Указ Президента Республики Узбекистан

ОБ ОБРАЗОВАНИИ УЗБЕКСКОГО ГОСУДАРСТВЕННОГО КОНЦЕРНА НЕФТЯНОЙ И ГАЗОВОЙ ПРОМЫШЛЕННОСТИ «УЗБЕКНЕФТЕГАЗ»

В целях комплексного и эффективного освоения нефтяных и газовых месторождений Узбекистана, стабильного обеспечения народного хозяйства и населения республики газом, газовым конденсатом, нефтью и продуктами их переработки, дальнейшего совершенствования структуры управления нефтяной и газовой промышленности:

1. Принять предложение производственных объединений «Средазгазпром», «Узбекнефть», «Фергананефтеоргсинтез», производственного строительно-монтажного объединения «Средазнефтегазстрой» об образовании в соответствии с Законом «О предприятиях Республики Узбекистан» Узбекского государственного концерна нефтяной и газовой промышленности «Узбекнефтегаз».

2. Определить основными задачами и направлениями деятельности государственного концерна «Узбекнефтегаз»:

координацию деятельности объединений, предприятий и организаций, осуществляющих на территории республики разведку, добычу, переработку и транспортировку нефти, газа и газового конденсата, строительство объектов газовой, нефтяной и нефтегазоперерабатывающей промышленности;

обеспечение эффективной эксплуатации нефтяных и газовых месторождений, дальнейшего развития нефтяной, газовой и нефтегазоперерабатывающей промышленности в республике, прироста запасов нефти и газа;

проведение единой технической политики в системе концерна, оказание содействия в расширении, реконструкции и техническом перевооружении предприятий, в разработке и освоении современных технологий;

организацию научно-исследовательских, изыскательских и проектно-конструкторских работ в области разведки, добычи, переработки и транспортировки нефти, газа и газового конденсата;

соблюдение требований охраны недр и других природных богатств при проведении работ по разведке и эксплуатации нефтяных и газовых месторождений;

содействие в развитии и укреплении кооперационных связей предприятий и организаций нефтяной, газовой и нефтегазоперерабатывающей промышленности в обеспечении материально-техническими ресурсами, решении социальных проблем;

проведение работ по укреплению предприятий, организаций и учреждений, входящих в концерн, квалифицированными кадрами, организацию их подготовки и переподготовки;

осуществление мер по предупреждению возникновения и ликвидации открытых газовых и нефтяных фонтанов;

защиту прав предприятий и организаций, входящих в концерн, представление их общих интересов в органах государственного управления и за рубежом.

3. Кабинету министров при Президенте Республики Узбекистан в десятидневный срок принять постановление по организации деятельности Узбекского государственного концерна нефтяной и газовой промышленности.

Президент Республики Узбекистан И. КАРИМОВ.

гор. Ташкент,
3 мая 1992 года.

УКАЗ ПРЕЗИДЕНТА РЕСПУБЛИКИ УЗБЕКИСТАН

О ПРИСУЖДЕНИИ ГОСУДАРСТВЕННЫХ ПРЕМИЙ РЕСПУБЛИКИ УЗБЕКИСТАН ИМЕНИ АБУ РАЙХОНА БЕРУНИ В ОБЛАСТИ НАУКИ И ТЕХНИКИ

По предложению Комитета по государственным премиям имени Абу Райхона Беруни за исследования, внесшие большой вклад в развитие научной мысли в Узбекистане, за учебники для высших и средних специальных учебных заведений присудить Государственные премии имени Абу Райхона Беруни:

Бахадырханову М. К., Зайнабидинову С. З., Мамадалимову А. Т., Муминову Р. А., Саидову М. С., Юнусову М. — за исследования поведения примесей в кремнии, разработку технологий приборов и их использование в народном хозяйстве;

Хамидову Д., Мусабаеву И. К. (руководители), Акилову А. Т. (посмертно), Исламову Т. М., Нишанбаеву К., Турдыеву А. А., Шполянскому Ю. В. — за исследования клеточных и тканевых систем: эволюции, радиочувствительности, инфекционной патологии;

Валиеву А. К., Пугаченковой Г. А., Пулатову Х. П., Хайруллаеву М. М., Шермухамедову С. Ш., Юсупову Э. — за исследования проблем национальной культуры и духовного наследия;

Хайитметову А. Х. (руководитель), Абдугафурову А. Х., Ганиевой С. Г., Исакову Я., Каримову Э. А., Каюмову А., Мирза-Ахмедовой М. Р., Эркинову С. — за участие в создании «Истории узбекской литературы» на русском языке.

За учебники для высших и средних специальных учебных заведений:

Сарымсакову Т. А. — «Теория функций действительного переменного» на узбекском языке (изд. 2-е, Т., «Укитувчи», 1982 г.), «Курс функционального анализа» на узбекском языке (изд. 2-е, Т., «Укитувчи», 1986 г.); Ахмедову Н. К., — «Нормальная и патологическая анатомия и физиология» на узбекском языке (изд. 2-е, Т., «Медицина», 1990 г.).

Президент Республики Узбекистан И. КАРИМОВ.

гор. Ташкент,
4 мая 1992 года.

УКАЗ ПРЕЗИДЕНТА РЕСПУБЛИКИ УЗБЕКИСТАН

О НАЗНАЧЕНИИ т. ГАТАУЛИНА Ш. К. НАЧАЛЬНИКОМ ГЛАВНОГО ГОСУДАРСТВЕННОГО НАЛОГОВОГО УПРАВЛЕНИЯ ПРИ КАБИНЕТЕ МИНИСТРОВ РЕСПУБЛИКИ УЗБЕКИСТАН

Назначить т. Гатаулина Шамиля Кадыровича начальником Главного государственного налогового управления при Кабинете министров Республики Узбекистан.

Президент Республики Узбекистан И. КАРИМОВ.

гор. Ташкент,
4 мая 1992 года.

На ВДНХ Республики Узбекистан

Выставка-ярмарка экспортных товаров из Китая

На ВДНХ республики открылась выставка-ярмарка экспортных товаров из китайской провинции Хэйлунцзян. Ее организаторы с китайской стороны — Главная компания по заграничной торговле этой провинции. Она активно развивает внешнеторговые связи со многими странами мира, импортирует средства производства, сырьевые и товары народного потребления, экспортирует самые различные товары — от промышленных до ширпотреба. Деловые отношения с Госкомводстроем республики и ассоциацией «Узбекэкономмаш» позволили сделать выставку представительной.

Выступая на открытии выставки-ярмарки, премьер-министр Республики Узбекистан А. Муталов подчеркнул, что вписана еще одна славная страница во взаимовыгодное сотрудничество двух государств. Чуть более месяца прошло со дня официального визита правительственной делегации Республики Узбекистан во главе с Президентом И. А. Каримовым в Китайскую Народную Республику. По итогам визита в Пекине подписано узбекско-китайское совместное коммюнике, в котором есть пункт и о взаимовыгодном сотрудничестве в области экономики, науки и техники, сельского хозяйства, торговли, здравоохранения и других, углублении взаимопонимания и развитии контактов. Нынешняя ярмарка убедительно подтверждает, что эти соглашения уже действуют.

Узбекский народ питает искреннее чувство дружбы к китайскому народу и его стране с древнейшей культурой. Шелковый путь, который соединял много веков назад Восток с Западом, мы наполняем новым содержанием. Цель нашей экономической стратегии — дальнейшее развитие экономики. В Республике Узбекистан уже действуют более 200 совместных предприятий, в том числе и с КНР. Выставка-ярмарка с ее обилием товаров, несомненно, привлечет внимание деловых кругов, представителей различных министерств и ведомств.

Генеральный директор Главной компании по заграничной торговле провинции Хэйлунцзян КНР Сюй Цзай Линь тепло приветствовал на открытии выставки представителей общественности Узбекистана, а глава делегации народного правительства провинции Хэйлунцзян Чжан Жо Сян сказал:

— Мы впервые организуем выставку-ярмарку товаров нашей провинции в независимом Узбекистане. Провинция Хэйлунцзян, в которой проживает 35 миллионов человек, богата полезными ископаемыми — здесь добывают нефть, уголь, выращивают сою, бобы. Здесь развиты многие отрасли промышленности. Торгово-экономическое сотрудничество с Узбекистаном, контракты, подписанные по разным направлениям, помогут в экономическом сотрудничестве двух стран.

Трудно сказать, чего нет на выставке товаров, представленных различными фирмами и предприятиями. В огромном павильоне капитального строительства, где развернуты ее экспозиции, есть ситец и парча, кондиционеры и телефоны, телевизоры и готовая одежда, спортивная обувь и одежда, медицинская техника и медикаменты, шерстяные и трикотажные изделия для детей и взрослых. Обувь, парфюмерия, изделия декоративного искусства, часы просто вызывают восторг. Китайская живопись и фарфор — изделия, имеющие древние традиции, восходящие к середине первого тысячелетия до нашей эры, пользуются огромным спросом и сегодня. Радуют детские игрушки, выполненные из красивых тканей и материалов настолько интересно, что хочется непременно построить именно такое совместное предприятие — на радость нашим ребятам. По-своему интересен раздел, в котором представлены продукция легкой промышленности, трикотаж и текстиль, сувениры и изделия художественного промысла.

Экономист компании Чи Иньзе уже принял первых посетителей, которых интересуют деловые контакты.

— Компания готова установить торгово-экономические связи со своими партнерами, — сказал Чи Иньзе, — на основе бартерных сделок или за валюту.

После осмотра выставки-ярмарки состоялась беседа премьер-министра Республики Узбекистан А. Муталова с сотрудниками Главной компании по заграничной торговле и представителями министерств и ведомств, различных ассоциаций нашей республики. Он отметил, что необходимо обратить внимание на организацию и выпуск товаров народного потребления и легкой промышленности, на создание совместных предприятий, на вопросы переработки различных видов сельхозпродукции на местах, расширить выпуск нужных товаров. У китайских специалистов есть чему поучиться. Обмен опытом работы поможет нам в укреплении деловых контактов. В этом заверил на встрече и торговый представитель КНР в Республике Узбекистан Чжан Чжэнь-У.

Э. АДАЙКИНА.

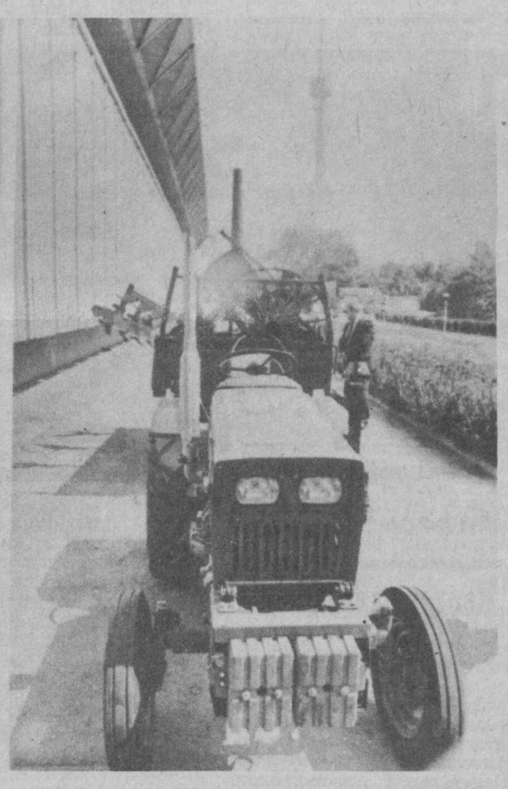

...А СКОЛЬКО СТОИТ ПРОЕЗД В АВТОБУСЕ?

СКАЧОК ЦЕН на материально-технические ресурсы, запасные части и подвижной состав заявил о себе в полный голос. Несмотря даже на повышение тарифа, в первом квартале нынешнего года автотранспорту выделено 45 миллионов рублей дотации на покрытие убытков от эксплуатационной деятельности.

Как упоминалось в одной из недавних публикаций, себестоимость перевозки одного пассажира составляет сегодня 72 копейки. Правда, без учета средств, необходимых на приобретение подвижного состава, реконструкцию и ремонт производственной базы, на фонды экономического стимулирования работающих. Как и в случае с электротранспортом, уже установленные запасные части, узлы и агрегаты приобретались в прежние времена по ценам, которые сегодня называют «детскими». Теперь же запчасти стоят по-новому. Так вот, если сложить все эти затраты, то себестоимость перевозки может «зашкалить» за два рубля. Избежать этого можно только одним способом — вновь повысить тариф и вновь увеличить сумму дотации.

С головой накрыла автотранспортников и бартерная волна. Из 486 автобусов «Икарус», поступивших из Венгрии, 198 простаивали. Причина прозаична — поступление запасных частей прекратилось еще в мае прошлого года. В 30—50 раз выросли цены на отечественные запчасти, в 100 раз — на металл и т. д. Не стоит забывать и о бензине — основном топливе автобусов.

Транспорт: час «пик»

Впрочем, столь резкой дороговизны — 2 рубля за проезд — ожидать не придется, если просчитать экономическую целесообразность существующих сегодня маршрутов. Всего их в городе 167, 87 из них имеют протяженность 9 километров, 21 маршрут имеет протяженность более 18 километров. Но и там, и там стоимость проезда одинакова — 30—40 копеек. Во времена иные тарифы устанавливались с учетом протяженности не более 9 км. Причем новые маршруты открываются, как правило, за счет дополнительного подвижного состава или его перераспределения, оголяя маршруты, но никак не за счет закрытия убыточных. Получается так, что каждый километр пробега автобуса приносит убытки 3,5 рубля.

Немалую прореху в «кармане» автотранспортников проделали проездные карточки, которых насчитывается 8 видов. Стоимость их колеблется от 6 до 30 рублей. Например, 24-рублевая карточка для автобусов рассчитана на 120 поездок. Следовательно, одна поездка пассажиру обходится в 20 копеек, будь то экспресс или обычный маршрут. В первом квартале карточек было продано на 2,8 млн. рублей, перевезено 19 миллионов пассажиров. Но 3 млн. рублей потеряно.

Интересный штрих. Средняя стоимость проезда по карточкам составила 15,1 копейки, а оплата наличными повышает этот показатель в два с лишним раза. Тем не менее расчеты показывают, что если каждый потенциальный пассажир воспользуется льготной проездной карточкой, то бюджет транспортных организаций получит весомую финансовую прибавку.

Есть категория пассажиров, вообще освобожденных от оплаты проезда. Это депутаты Верховного Совета, участники Великой Отечественной войны, персональные пенсионеры, работники милиции и другие. Всего таким правом пользуются почти 2,5 миллиона пассажиров. Так тоже «теряется» немалая сумма. Немало и лихих молодцев, предпочитающих ездить за счет государства. Ежемесячно «Ташгорпассранс» перевозит до 9(!) миллионов «зайцев». Вот и еще три миллиона рублей.

И таких «дыр», поглощающих и без того скудные средства автотранспортников, хоть пруд пруди. А в результате все это сказывается на нас с вами, пассажирах.

А. БУРИЕВ.

Погода и ваше самочувствие

С 5 по 10 МАЯ

По сведению Гидрометцентра Республики Узбекистан в начале недели сохранится прохладная погода. Температура воздуха ночью не превысит 2—7 тепла, днем 18—23. В середине недели пройдут кратковременные дожди, температура воздуха ночью резко повысится до 7—12 тепла. Однако в дневные часы с увеличением облачности и осадками может понизиться до 13—18. К концу недели будет тепло и сухо. Температура повысится на 5—10°.

По мнению специалистов Центра медицинского метеопрогноза и метеопрофилактики НИИ медицинской реабилитации и физиотерапии имени Н. А. Семашко, погодные условия большей части недели будут для метеолабильных лиц неблагоприятными и вызовут реакции спастически тонизирующего типа. Повысится вероятность ухудшения самочувствия наиболее метеолабильных лиц, предрасположенных к спастическим реакциям, особенно с ишемической болезнью сердца, сосудистыми и воспалительными заболеваниями головного мозга, суставов.

В целях профилактики больным сердечно-сосудистыми заболеваниями по рекомендации лечащих врачей следует употреблять коррегирующие артериальное давление лекарства, заболеваниями суставов и периферической нервной системы — противоболевые препараты в соответствующих комбинациях. Всем метеолабильным больным рекомендуются препарат антивазоспастин, самомассаж головы и воротниковой зоны.

К концу недели, когда погодные условия улучшатся, рекомендуем продолжать закаливающие процедуры.

Лицам, склонным к гипертонии, ишемической болезни сердца, специалисты Республиканского научно-методического центра рефлексотерапии института рекомендуют наклеивать гальванопласты на точку САНЬ-ИНЬ-ЦЗЯО, воспалительным заболеваниям головного мозга, суставов — ЦЗУ-САН-ЛИ симметрично на 3—5 суток или производить пальцевую прессацию этих точек (на снимках) 4—6 раз в сутки в течение 1 минуты.

Журналисты играют в футбол...

«Молодежь Узбекистана» решила провести первый коммерческий турнир по мини-футболу среди журналистов, посвященный Дню печати. Решила и провела.

В состязаниях любезно согласились участвовать шесть команд — «Правды Востока», «Маърифат», газеты «Достык туы», выходящей на казахском языке, «Фрунзевца», сборная собственных корреспондентов московских изданий и, разумеется, сама «Молодежка». Все встречи судил арбитр республиканской категории Константин Воронин.

Уже первые матчи показали, что журналисты гоняют мяч не хуже, чем пишут статьи и заметки. В групповых играх определились четыре соискателя главного приза.

В первом полуфинале «Молодежь Узбекистана» не без труда обыграла «Маърифат» — 4:1. В другом полуфинальном поединке приключился маленький казус. Сборная собкоров победила «Фрунзевец» — 3:2, однако у победителей в составе обнаружились «подставки». В итоге им было засчитано поражение.

Финал «Молодежь Узбекистана» — «Фрунзевец» оказался весьма упорным. «Молодежка» сумела переиграть соперников — 5:3, и пока оставила Кубок у себя. Пока, потому что турнир станет традиционным, а может быть, и международным. Как и всякое коммерческое предприятие, наш турнир не обошелся без спонсоров. Брокерская фирма «Фонд» профинансировала состязания, а акционерное общество «Астроваз» застраховало финалистов на случай травмы. Травм, к счастью, не было, зато были настоящая спортивная борьба и неформальное общение коллег-журналистов друг с другом.

С. НОВОПРУДСКИЙ.
(«Молодежь Узбекистана» специально для «Вечернего Ташкента»).

Встреча накануне Дня Победы

По инициативе Министерства по делам обороны, Узбекского республиканского совета ветеранов войны и труда и Вооруженных Сил, республиканского общества «Билим» и городского комитета ветеранов войны и Вооруженных Сил в Доме лектора общества «Билим» состоялась научно-практическая конференция.

Она была посвящена 47-й годовщине Победы над фашизмом в годы Великой Отечественной войны.

Открывая конференцию, С. С. Ахунджанов, председатель научно-методического общества «Билим», заместитель председателя Узбекского республиканского совета ветеранов войны и труда и Вооруженных Сил, подчеркнул, что сегодня, когда республика встала на путь глубоких социально-экономических реформ и духовного возрождения общества, как никогда актуально стоит вопрос патриотического воспитания — независимому Узбекистану нужны надежные и грамотные защитники.

Эта же мысль прозвучала в выступлениях Б. Х. Сираждинова, генерал-лейтенанта, Д. И. Буданова, полковника, братьев Гайбулы-ака и Фатхулы-ака Назруллаевых, А. Ишанкулова, легендарного летчика-штурмовика, Героя Советского Союза, писателя Ибрагима Рахима.

Предметом серьезного обсуждения на конференции стали вопросы призыва на военную действительную службу, национальную гвардию и альтернативную службу, на которые исчерпывающе ответил А. Г. Рашидов, начальник отдела Министерства по делам обороны.

С. ТЕН.

ИНФОРМБЮРО

ПО ВСЕМ КАНАЛАМ

В РЕСПУБЛИКЕ

● По итогам визита премьер-министра Турецкой Республики Сулеймана Демиреля в Республику Узбекистан принято совместное коммюнике.

● Президент Узбекистана Ислам Каримов посетил Джизакскую область. 2 мая он встретился и выступил перед активом области, тружениками агропромышленного комплекса.

● Третьего мая специалисты объединения «Узбекнефть» перекрыли доступ нефти на поверхность — установили на устье скважины Мингбулагского месторождения превентор.

В СОДРУЖЕСТВЕ

● Первую операцию по пересадке костного мозга провели специалисты Минской областной клинической больницы.

● В Баку с рабочим визитом находится группа специалистов американской компании «Амоко Евразиа петролеум компани». Обсуждались вопросы подготовки контрактов на разработку морского месторождения «Азери».

● Парламентская комиссия по проблемам чернобыльской катастрофы Верховного Совета Беларуси и союз «Чернобыль» совместно с крупными германскими фирмами «Джэмен союз — консалтинг» и «Хайнкель» подготовили проект спасения детей.

● Протокол о сотрудничестве между информационным агентством Азербайджана Азинформ и Анатолийским агентством Турции в Баку подписали руководители двух служб Фикрет Садыхов и Джейхан Байтур.

● В Санкт-Петербурге принято решение о взимании трех новых местных налогов — на рекламу, на проведение аукционов и лотерей и на продажу спиртных напитков.

В МИРЕ

● Как сообщает радио Тегерана со ссылкой на официальные источники, 10 мая в Ашхабад прибудет иранская делегация, чтобы принять участие в начинающейся там встрече руководителей республик Средней Азии. По предварительным данным, в Ашхабаде соберутся лидеры восьми стран.

● Находящийся в Анкаре с официальным визитом Президент Украины Л. Кравчук встретился с премьер-министром Турции С. Демирелем.

● Около 6 млрд. драхм получила за последние несколько лет компартия Греции от КПСС в виде «братской помощи». Передачу денег осуществлял КГБ, причем валюта изымалась из казны бывшего СССР, а отнюдь не из партийного бюджета, сообщает греческая газета «Вима». Последний раз деньги из Москвы поступили 10 января 1990 года, когда Политбюро ЦК КПСС приняло решение переслать в Афины 900 тысяч долларов.

● США предложили правительствам Украины, Беларуси и Казахстана подписать специальный протокол, который превратит их в субъект Договора о нераспространении ядерного оружия.

Биржа ТОШКЕНТ Биржаси
Контактные телефоны: 45—84—64, 45—83—87, 45—80—65, 45—23—42

Фоторепортаж

«Планета-Вариант» гарантирует...

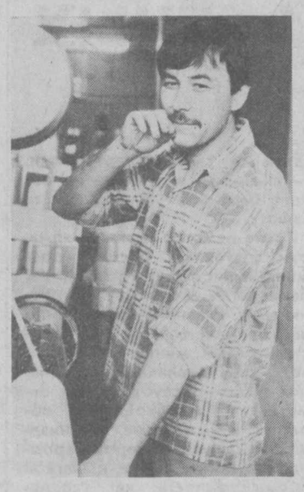

Номенклатура изделий на арендном предприятии «Ташполиграфкомбинат» обширна и разнообразна. Только в офсетном цехе выпускают учебники для школ и вузов, художественную литературу массового спроса, политические издания, детские книжки, рекламные буклеты, различные плакаты, календари...

Справиться с таким объемом работы, причем работать с высоким качеством, работникам цеха позволяет современное импортное оборудование. Офсетная печатная машина «Планета-Вариант», ротационная машина «Циркон-Форта» берут на себя основную нагрузку, выпуская продукцию отличного качества.

Обслуживают оборудование опытные рабочие, хорошо знающие «характер» машин. Так, в бригаде печатников Р. Абдуллаева (на снимке 1, бригадир в центре) трудятся молодые, но опытные рабочие Э. Алиев (слева), М. Исломов, А. Гаврон, Р. Авазов. Машину «Планета-Вариант» они считают самой «способной» из числа своих собратьев. Именно она позволяет выпускать изделия, отвечающие мировым аналогам.

Однако Фатхулла Гафуров, вот уже восемь лет работающий зарядчиком в этом же цехе, готов поспорить с печатниками, что машина «Циркон-Форта», которую он обслуживает, ничуть не уступает «Планете». Работать на ней, говорит Фатхулла (он на снимке 2), — одно удовольствие. Ни сбоев, ни брака не дает «Циркон-Форта». Конечно, это при условии, что у машины хороший хозяин, бережно относящийся к технике, понимающий ее «язык». Гафуров хорошо освоил новейшее оборудование, в шутку называет его своим надежным напарником по работе.

На монтажном участке «Фотоцентр» завершают технологический процесс всего офсетного цеха. Здесь «одевают» книги, собирают их и готовят к отправке на прилавки магазинов. Руководит этой ответственной работой старший мастер Людмила Милованкина (снимок 3), которая особенно внимательно следит за тем, как выполняют задания молодые работники цеха. Своевременная помощь, подсказка молодым, по мнению Милованкиной, — одно из слагаемых хорошего результата общей работы.

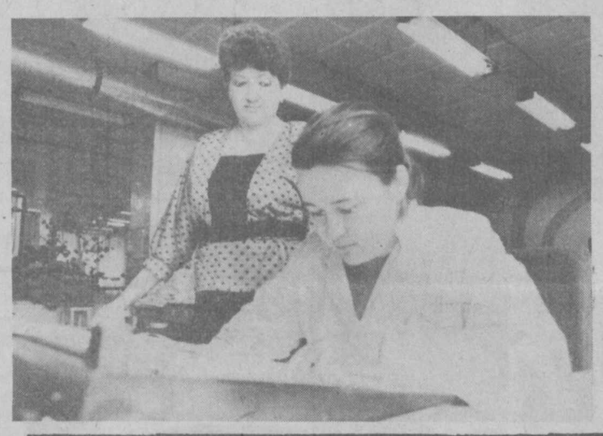

Г. ЮЛДАШЕВА.
Фото Р. Шарипова.

Город и его проблемы

«Дары природы» без даров...

Сообщу для сведения, что фирменный магазин под таким названием расположен по адресу: улица Узбекистанская, 40. Правда, вывеска, которая привлекла взор у обочины дороги, выбита чьей-то грубой рукой из массивной железобетонной рамы еще в прошлом году. Ходят слухи, что сделали это соседние кооперативы. Только неизвестно, зачем. Тогда, в 1991-м, этому необычному торговому предприятию шел двенадцатый год со дня открытия. Напомню, что его шефом поначалу был Госкомлес, в последние годы таковым является Министерство лесного хозяйства республики.

Надо отдать должное учредителю, который еще в 1979—1980 годах по-настоящему позаботился о том, чтобы подступы к магазину соответствовали его назначению и широко представляли публике флору Узбекистана, дали понять посетителям и просто прохожим, насколько она разнообразна и привлекательна. Иначе говоря, перед нами небольшая часть леса из восточной туи, сосны, дуба, каштана, тополя, ореха, шиповника и многих других культур, произрастающих в предгорной и горной местностях. В торговый зал можно попасть, только пройдя через этот участок, особенно сочный в эту весеннюю пору.

Но вот переступаешь порог, и охватывает недоумение: почему же овальный зал расчленен на две части, совершенно неоднородные, органически не связанные между собой? Слева на прилавках и на полу выставлены для продажи с указанием цен разнообразные плетеные изделия, имеющие отношение к лесу, а справа — обычные пищевые продукты промышленного производства, реализуемые по карточкам: мука, рис, макароны, водка и др. Выходит, с некоторых пор фирменный магазин стал смешанным, да и находится он теперь целиком в ведении Октябрьского райпищеторга. Но это, как мне дали понять, не означает, что Минлесхоз вытеснен отсюда. За министерством в любом случае сохраняется функция снабженца. Но беда в том, что его руководители, как и руководители многих лесхозов, просто-напросто забыли о «Дарах природы». Так утверждают завмаг К. Ташпулатов и его коллеги. Так, видимо, думают и в райпищеторге.

Да и как оценить ситуацию иначе, если вот уже четвертый год у престижной торговой точки в столичном городе с двухмиллионным населением всего-навсего один верный попечитель — Ахангаранский лесхоз. Это исключительно его продукцией представлено левое крыло, начиная с плетеного набора дачной мебели из дивана, кресла, стола и кончая обычным, традиционным веником. На фоне нынешних бешеных цен на все и вся они вполне доступны: названный набор, например, стоит 580 рублей, а веник — 4.80, рыночная цена которого, кстати, около десяти. Товар из лесхоза идет, не залеживается.

Наверное, именно поэтому К. Ташпулатов (в шутку его называют «слугой двух господ») не устает хвалить и благодарить директора лесхоза А. Шамсиддинова, а также начальника цеха ширпотреба М. Кучкарова за помощь магазину в Ташкенте. И тот, и другой, бывая в столице, заглядывают сюда, на месте интересуются товарооборотом, спросом на свои изделия. Как правило, каждый раз остаются довольны.

Да, есть у завмага повод славить лесхозовцев: не будь их, левый блок мог пустовать, и его, быть может, пришлось бы закрыть. Вообще спасибо цеху, который выручает. Между лесхозом и магазином установлены добрые договорные отношения на взаимовыгодной основе, и условия соглашений соблюдаются. Ташпулатов показал договор на поставки в 1992 году, скрепленный подписями Шамсиддинова от имени лесхоза и завмага, выступающего в роли покупателя. В списке товаров, которые поступят ныне, — плетенные из стеблей плакучей ивы и художественно оформленные фруктовницы, подцветочники, подносы, вазы, кресла, книжные столики, комплекты детской мебели, веники, метлы, скалки, черенки и другие изделия до сорока наименований. Словом, все то, что сегодня предлагает магазин. Правда, в текущем году в перечне появилась новая, недавно освоенная тем же цехом продукция — пуховые платки из ангорской шерсти на 10 тысяч рублей. А всего же цех намерен выпустить ныне товарной продукции на сумму свыше 200 тысяч рублей, получить, как и в прошлые годы, прибыль в размере минимум 20 тысяч.

Казалось бы, нет какого-либо повода огорчаться ни той, ни другой стороне. Главное, есть чем торговать, в выигрыше обе стороны, не сетует и покупатель, если иметь в виду цены и качество реализуемых в настоящее время товаров. Однако послушаем Ташпулатова дальше. Он в ходе нашей беседы неоднократно прибегал к воспоминаниям, сравнивал недавнее прошлое с сегодняшним днем. И каждый раз приходил к одному и тому же выводу: снабжение в последние годы резко ухудшилось. Разумеется, Ахангаранский лесхоз, единственный на данное время спаситель, тут ни при чем.

Из разговора узнаю, что сравнительно недавно, эдак лет 5—6 назад, разнообразную продукцию сюда поставляли... 20 лесхозов, то есть примерно половина из созданных и функционирующих в республике. Товар шел из всех регионов Узбекистана. Даже далекий Каракалпакстан, территорию которого никак не назовешь лесистой в общепринятом смысле слова, не составлял исключения. И какой товар! Из автономии, к примеру, поступали мясо сайгаков и рыба, разумеется, не в виде трофея браконьера. Вот на что способны тугайные заросли в пойме Амударьи! Завмаг-ветеран едва успевает перечислять былой ассортимент: яблоки, алыча, абрикосы, слива, черешня, виноград в свежем и сушеном виде, орех, плоды боярышника и других кустарников, гранаты, инжир, джида, бадам, специи, цветы и т. д. Все это — и есть дары природы в прямом смысле.

Но сегодня они — область мечтаний, и вряд ли в ближайшее время можно рассчитывать на перемены, если не изменить в корне отношения к лесу, его неисчерпаемым ресурсам, снабжению, торговле. Спрашиваю у завмага: а вдруг произойдет чудо, и в магазин хлынет поток дефицита, сможет ли зал принять все? Ответ следует сразу: «Конечно». Есть возможность уплотниться. Да и продукция та в нынешних условиях слишком ходовая, пойдет, как говорится, с колес. Касаемся и цен в условиях рыночных отношений. И в данном случае Ташпулатов не лезет за словом в карман, твердо заявляя: мы согласны получать товар из любого лесхоза по договорным ценам и оплачивать. Готовы, как и прежде, компенсировать поставщикам транспортные расходы, несмотря на многократное подорожание.

Как видите, производителям создан вполне привлекательный режим, без ущерба для их прав и интересов. Однако они, как уже говорилось, продолжают обходить свой родной магазин стороной, словно его и не существует. Можно предположить, что есть для них более выгодный путь сбыта лесной продукции. А быть может, лесхозы в настоящее время не располагают той ходовой продукцией, чьи некоторые виды только что были перечислены? Думать так просто наивно. Наоборот, их выпуск в последние годы заметно увеличился, так как площади садов и лесов, виноградников неуклонно расширяются. В этом направлении ведется большая целенаправленная работа на основе комплексной республиканской программы «Лес Узбекистана» на период до 2005 года.

Могут спросить: неужели на лесхозы не распространяется госзаказ? Распространяется, конечно. И его рамки в значительной мере сковывают излишнюю их коммерческую деятельность. Минлесхоз определяет (как правило, исходя из достигнутого и видов на урожай): кому сколько производить и по каким адресам отгружать. Отсюда напрашивается вывод: значит, от него в решающей степени зависит, быть богатому ассортименту на прилавках фирменного магазина или нет. Впрочем, магазин и райпищеторг неоднократно устно и письменно обращались туда с просьбой улучшить снабжение. Но тщетно. Свежий пример. Подошли к концу весенние посадки плодовых и декоративных деревьев, цветов, живой изгороди, виноградников. Поверите или нет, но «Дары природы» нынешней весной не получили ни одного куста посадочного материала, а спрос был большой. По словам заведующего, чуть ли не каждый второй посетитель спрашивал, нельзя ли купить саженцы, кусты розы, семена. Каждому приходилось отвечать: нет.

В заключение Кучкар-ака выдал один «секрет» наивысшего процветания фирменного магазина в середине восьмидесятых годов. Оказывается, тогда его дважды с небольшими антрактами посетила группа руководящих работников республики и города. И она строго-настрого повелела, чтобы здесь всегда был широкий выбор. Вслед за визитами снабжение улучшилось коренным образом. Конечно, время сейчас иное, и административно-командное давление не в почете. Но есть же иные, общедоступные методы решения проблем. В министерстве и его подразделениях о них наверняка знают. Покупатель не теряет надежды увидеть и купить дары природы в их многообразии.

И. АХМЕТОВ,
наш нешт. корр.
Ташкент—Ангрен.

ДАВАЙТЕ НЕ БУДЕМ РАВНОДУШНЫМИ

Весна, как обычно, добавила хлопот городским службам, ведь надо позаботиться о зеленом наряде, очистке ирригационных сетей, наведении порядка в парках и скверах. И нелегко было бы им справиться с большим объемом работы, если бы не добровольные помощники — трудовые коллективы, горожане. Самое активное участие в месячнике благоустройства приняли жители махаллей «Нодира», «Узбекистон 50 йиллиги», «Октябрь 40 йиллиги», «Тинчлик», а также коллективы республиканских курсов средних медработников, заводов агрегатного, «Миконд». Появились в городе и новые микроскверы, занимающие площади в 4,6 гектара. Сейчас заканчивается работа по посадке декоративных деревьев и кустарников во всех районах города.

И все же сказать, что сделано все необходимое, нельзя. Причина — в пассивности не только некоторых служб, но и безразличии к чистоте столицы многих ее жителей. Убедил в этом объезд районов.

В Акмал-Икрамовском, к примеру, не принимают участия в проведении озеленения работники магазинов №№ 54, 26, кафе «Таъмир», парикмахерской № 7. Большие свалки мусора мы увидели на 12-м квартале возле домов №№ 11, 12, 13, 25, 62, 63, 69. Не блещут чистотой территории, прилегающие к детсадам №№ 388, 434, замусорены улицы Калинина, Мавзун.

В течение ряда лет не решается вопрос вывоза бытовых отходов от населения (а это около 200 семей), проживающего вдоль берегов канала Бурджар. В результате эта водная артерия стала своеобразным мусороприемником.

По улицам Шоир и Рахимбабаева буквально в 15—20 метрах от домов №№ 18, 20, 22 без согласования с органами санитарной службы Октябрьская и Акмал-Икрамовская автодормехбазы стали складировать отходы предприятий и организаций. Они не компостируются, не дезинфицируются, чистым грунтом не покрываются. На противоположной стороне ул. Шоир есть новый рынок Саман-базар. Торговля здесь ведется оживленная, и все было бы хорошо, если бы не одно обстоятельство. Рынок расположен на бывшей мусорной свалке. Эта территория как следует не спланирована, не благоустроена, подъездных путей нет.

Почти в такой же ситуации находится овощной склад № 3 Акмал-Икрамовского ОРПК. Его фундамент дает осадку. Нарушаются санитарные нормы в засолочном цехе, откуда из-за отсутствия канализации сточная вода собирается в примитивные ямы, тем самым загрязняется окружающая среда.

В Ташкенте немало водных артерий. Но далеко не все они находятся в идеальном состоянии. Возьмем, к примеру, берега реки Чирчик. В районе ДСК-1 на всем протяжении они завалены строительными плитами и бытовыми отходами. Такая же картина напротив республиканской базы «Узкомплексстроя», с противоположной стороны — у завода ЖБИ Бектемирского района. В настоящее время предприятия и организации Ленинского, Хамзинского и Бектемирского районов свои промышленные отходы выбрасывают на берег этой реки. В крайне неудовлетворительном состоянии находится берег канала Барат-ходжа у массива Куйлюк-1. Буквально в мусорную свалку он превращен работниками рынка «Карасу» и жителями ул. Мунис.

Конечно, не всегда городские службы доводят до конца начатое дело, но и жители не должны оставаться равнодушными к происходящему вокруг. Вот как, например, поступили жители домов №№ 16/1 массива Алмазар. После ликвидации аварии теплотрассы здесь были повреждены ирригационная сеть, освещение, тротуар, детская площадка. Сами жители подняли на ноги работников ЖЭУ-74 Чиланзарского управления благоустройства. Надеюсь, что меры будут приняты в ближайшее время.

А вот в Шумиловском городке совсем другая картина. Как видно, здесь нет сторонников чистоты. Иначе чем объяснить, что мусор сваливают на территорию, прилегающую к жилым домам, и сами жители, и работники соседних магазинов, столовой. Добавляются сюда и отходы с рынка. Почему же равнодушны к этому представители районного управления благоустройства, автодормехбазы, махаллинского комитета?

Санитарная служба города со своей стороны не оставляет подобные факты без внимания. Только за март-апрель были составлены предписания на 136 ответственных лиц за нарушение чистоты. Но неужели, чтобы навести порядок, нужно обязательно кого-то штрафовать, наказывать, приглашать на административные комиссии?

Не следует, думаю, забывать, что с наступлением жарких дней возрастет вероятность заболеваний. Статистика свидетельствует, что на восстановление здоровья одного больного сальмонеллезом расходуется 340 рублей, на лечение воспаления органов верхних дыхательных путей — 196, вирусного гепатита «А» — 773, гепатита «В» — 1.400 рублей. Не лучше ли позаботиться о профилактике подобных заболеваний, своевременно принять меры для наведения чистоты, создания соответствующего микроклимата? Поэтому давайте не будем равнодушными.

У. ШАРИХСИЕВ,
врач горСЭС.

Нам построит АТС «Узбекалокаинвест»

Многие очередники теряют надежду на установку телефонов в квартирах. Все дальше отодвигаются сроки строительства и ввода новых АТС. И раньше были сбои, а сейчас так и вовсе... Прежние хозяйственные связи разрушены, новые не срабатывают, прервано поступление материалов и оборудования. Да и цены на все, из чего делаются телефонные станции, выросли. Финансовых возможностей для возведения дорогостоящих объектов связи не стало больше, напротив, и те ограниченные, какие были, существенно подсократились.

Но дело не должно стоять на месте, решили связисты и договорились объединить возможности и усилия. Так, был создан концерн «Узбекалокаинвест». Его учредителями стали Государственный проектный институт связи, завод «Промсвязь», специализированное проектно-конструкторское бюро связи, строительно-монтажные подразделения связи всех областей и Каракалпакстана, ряд СП, МП, предприятие «Узбексвязьстрой». На базе последнего образован новый концерн с широкими полномочиями. Проектирование, строительство, монтаж, пусконаладка, реконструкция действующих объектов связи, внедрение новейших видов оборудования и материалов (квазиэлектронные и электронные, АТС, оптико-волоконные кабели, цифровые системы, современные радио- и телевизионные комплексы и т. п.) — за все это берется новый концерн. Разумеется, на новой, коммерческой основе. Заказать можно любой объект связи, причем от изысканий, проектирования и смет до строительства и ввода готового объекта в эксплуатацию, «под ключ» — все эти заботы берут на себя связисты-строители.

В отдельных случаях они же позаботятся и о поставках необходимого оборудования, материалов или смогут выполнить работы, используя матресурсы заказчика. А вот оплата, конечно, производится заказчиком. Концерн намерен предусмотреть и такую возможность, что сам получит кредиты в банке, а построенный, готовый к эксплуатации объект предъявит заказчику. Есть и другие новинки. Но председатель совета концерна А. Тагайлиев больше озабочен, чем оптимистичен.

— Планы, задумки, намерения большие, — говорит он. — они записаны в учредительных документах и отражают наше желание в короткие сроки добиться практических перемен в капитальном строительстве объектов связи в Ташкенте, на территории всей республики. Наш портфель заказов полон различных предложений. Но проблем, пожалуй, больше, чем заказов, — вздыхает Абдунаби Тагайлиевич. — Концерн в стадии организации, большие трудности испытываем с финансированием.

С большим трудом восстанавливаем потерянные прежние связи с поставщиками, ищем новые каналы и возможности, выходим на биржи и местные органы власти, вынуждены заниматься бартером, внедрять арендные отношения. Словом, работаем по широкой шкале новых экономических возможностей. Все впереди. Вселяет надежду, что на инвестирование развития средств связи могут направляться государственные, бюджетные капиталовложения и собственные средства предприятий связи и заинтересованных предприятий и организаций, иностранных фирм и граждан. Знаем, с какой надеждой ожидают результатов нашей работы тысячи граждан, сотни предприятий и организаций. Постараемся не остаться в долгу.

В 40-миллионном объеме строительно-монтажных работ предприятий концерна больше половины составляют пусковые объекты; среди них и новые АТС. Телефон — желанный друг в каждом доме. Пусть быстрее приходит!

К. ТУЛЯГАНОВ.

Информэко

Карта охраны природы

Для улучшения инвентаризации природных ресурсов и использования данных космической съемки сотрудники Центральной космогеологической партии САИГИМИСа составили карту, которая станет основой серии «Природные ресурсы Узбекистана и охрана окружающей среды».

Карта, предназначенная для многоотраслевых исследований и инженерно-геологических изысканий, обобщает и суммирует фактические данные, фиксирует результаты изучения земной коры Узбекистана. Она и прилагаемый к ней каталог являются научным и практическим пособием, используются при решении широкого круга народнохозяйственных задач. В частности, при планировании, обосновании проектов по разработке, охране и восстановлению природных ресурсов, изучении природного потенциала республики и ее минерально-сырьевой базы.

Растения очищают сточные воды

Очистка сильно загрязненных вод с высоким содержанием взвешенных примесей эффективна с помощью некоторых растений, так называемых макрофитов.

Преимущество биометода — в обеспечении универсальной очистки вод через пруды с высшими водными растениями. В их число входят тростник, гиацинт, рогоз, камыш, смешанные заросли. В комплекс биоочистного сооружения входят фильтрующие и другие устройства.

Метод биоочистки сильно загрязненных вод разработан в отделе охраны водных ресурсов САНИИРИ и нашел широкое применение. Капитальные затраты на очистку кубометра воды составляют 0,07 — 0,1 рубля.

Новый иммуностимулятор

Бисол-2 — новый препарат, не загрязняющий окружающую среду. Он направлен против вилта хлопчатника и безвреден для людей и животных. Иммуностимулятор разработан в Среднеазиатском НИИ защиты растений совместно с Уфимским институтом химии и испытан в Ферганской области, в зоне поражаемости растений вилтом до 60—70 процентов.

Испытания показали высокую эффективность нового препарата, применяемого методом опрыскивания. В результате трехкратной обработки хлопчатника зараженность вилтом снизилась на 40—45 процентов, прибавка урожая составила 4,9 центнера хлопка-сырца с гектара.

Эффективная технология

Новая технология комплексной очистки минерализованных сточных вод рекомендуется для применения на предприятиях химической промышленности, в теплоэнергетике и коммунальном хозяйстве.

До последнего времени единственным методом было упаривание минерализованных вод и известково-содовое их умягчение. Это сопряжено с расходованием дефицитной кальцинированной соды, производство которой экологически вредно, а также значительными капитальными и эксплуатационными затратами. Новая технология позволяет отказаться от кальцинированной соды и сокращает другие эксплуатационные затраты.

В технологической линии очистки применяются баки — накопители, отстойники, осветлители, электродиализные аппараты и выпарная установка. Этот очистной метод можно внедрить после предварительного обследования сточных вод и балансового их расчета.

Новая технология комплексной очистки минерализованных сточных вод разработана специалистами Ташкентского филиала ВНИИ водгео и внедрена в чирчикском производственном объединении «Электрохимпром».

Годовой экономический эффект составляет 350 тысяч рублей. Он получен за счет исключения применения кальцинированной соды, сокращения объема опресняемого раствора и частичной замены метода упаривания электродиализом.

Разработка защищена авторским свидетельством.

Ю. РОМАНОВ.

Из личных архивов

Выставка «Неофициальный репортаж» открылась в фойе здания фотоагентства ИТАР—ТАСС. На ней представлены фотографии парламентских фотокорреспондентов агентства из серии «Не для печати» — из личных архивов В. Егорова, В. Кузьмина, Э. Песова, В. Соболева.

НА СНИМКАХ: Ф. Кастро, Н. С. Хрущев, маршал Р. Я. Малиновский в Грузии. 1963 год; участница обороны Севастополя Екатерина Демина после вручения высокой награды в Кремле; лауреаты Государственных премий писательница М. С. Шагинян, композитор А. И. Хачатурян и кинорежиссер М. С. Донской (в центре). 1971 год.

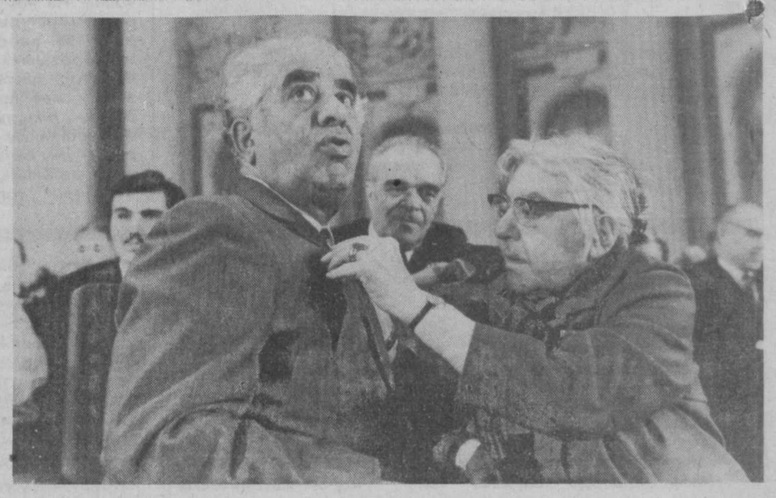

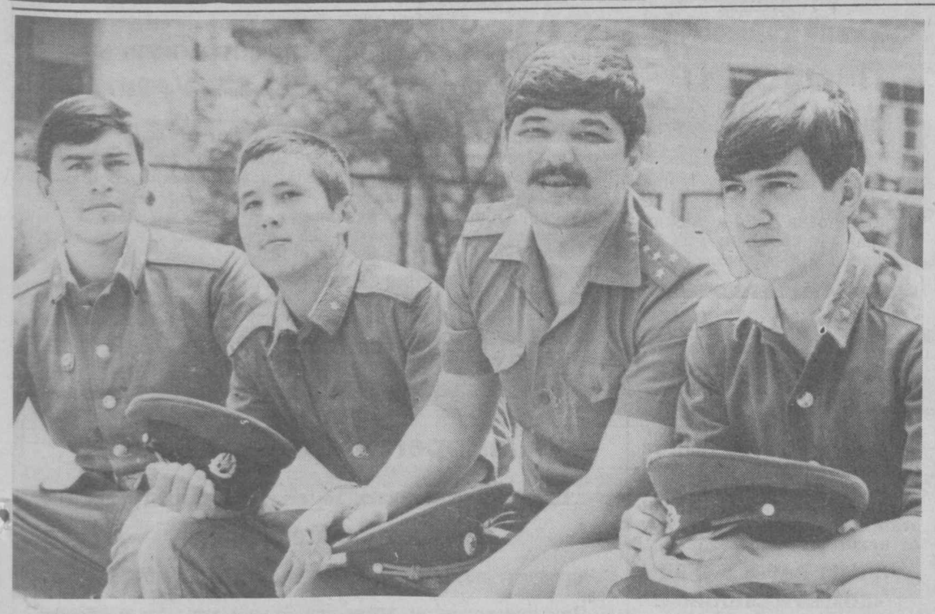

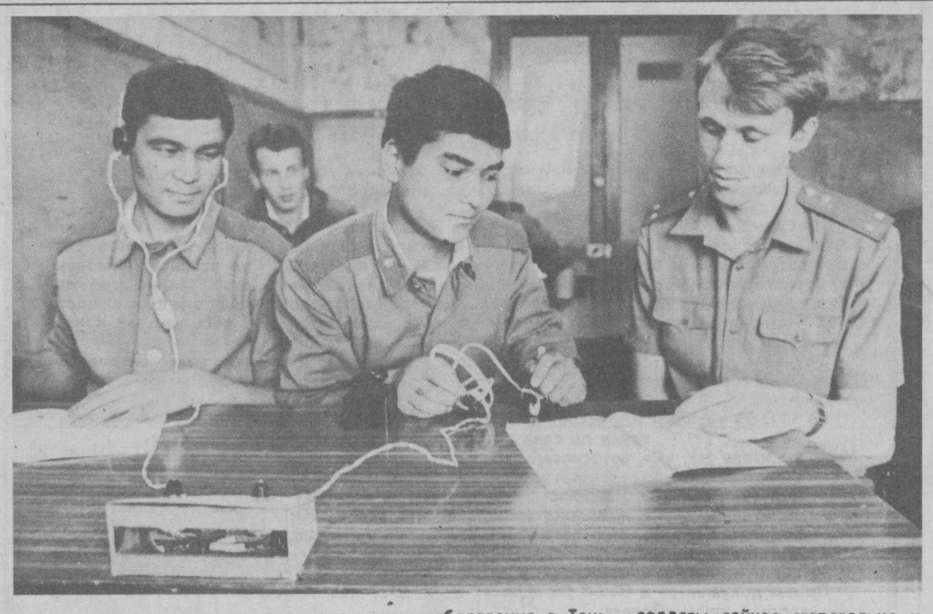

ВОЙСКА НАЗЫВАЮТСЯ ВНУТРЕННИМИ

Опубликованное недавно постановление Кабинета министров Республики Узбекистан «Об увольнении из рядов Вооруженных Сил, пограничных, внутренних войск в запас военнослужащих, выслуживших установленные сроки действительной военной службы, и об очередном призыве граждан на действительную военную и альтернативную службу», без сомнения, относится к разряду основополагающих. Ведь впервые регламентацию такого важного вопроса, как прохождение воинской службы, взяла на себя республика. И конечно, этот документ с нетерпением ждали во многих воинских частях на территории Узбекистана.

В том числе — и в воинской части внутренних войск Республики Узбекистан, дислоцирующейся на территории Ташкента. Практически сразу же после выхода постановления Кабинета министров отсюда началось увольнение в запас солдат, отслуживших свой срок. Таких в части свыше 300 человек.

— Пополнения мы ожидаем чуть больше,—говорит заместитель командира подразделения по личному составу майор Э. С. Кон. — Это будет первый призыв только из граждан Республики Узбекистан. В скором времени мы собираемся принять первых новобранцев. Сейчас идут сборы в рай-, гор-, облвоенкоматах и уже определены области, откуда к нам прибудут ребята для прохождения воинской службы. Это Самаркандская, Ферганская и Наманганская области. Из личных бесед с солдатами, увольняющимися в запас, знаю, что уезжают они отсюда с хорошим настроением и большой благодарностью к этому краю, к нашим людям. Как говорят сами ребята, им повезло с местом службы, потому что они познакомились и полюбили такой замечательный край, как Узбекистан, такой город, как Ташкент. И мы от всей души желаем им дальнейшего счастья...

Действительно, большая радость и легкая грусть — вот два основных чувства, которые испытывают сейчас ребята, прослужившие здесь два года и собирающиеся домой. «Хочется верить в то, что во многих далеких от Ташкента городах они будут с теплотой вспоминать ласковое и щедрое узбекское солнце, верных друзей и боевых командиров. Ведь в этом подразделении служат ребята практически из всех стран СНГ, всего 45 национальностей. И надо сказать, несмотря на то, что в настоящий момент в вопросах, касающихся армии, в республиках бывшего Союза и в целом Содружества, до сих пор нет полной ясности, здесь, в этой воинской части, четко соблюдаются и устав, и заведенный порядок несения службы.

Во многом это связано со славной историей и добрыми традициями части, одной из старейших во внутренних войсках. 14 мая 1920 года была сформирована Ташкентская конвойная команда, укомплектованная добровольцами. На счету солдат, сержантов, офицеров части немало славных и героических дел, и не только непосредственно связанных с выполнением своего воинского долга. В 1953 году воины-чекисты приняли активное участие в борьбе со стихийным бедствием на реке Чирчик. Тогда были спасены не только многие человеческие жизни, но и личное и государственное имущество. Самоотверженные действия личного состава части получили высокую оценку Совета Министров Узбекистана. Неоценимую помощь оказали воины и медикам во время эпидемии инфекционно-кишечного заболевания в Ташкентской и Сырдарьинской областях в 1966 году. И уж, конечно, особую благодарность и уважение ташкентцев заслужили солдаты, сержанты и офицеры в печально знаменитый 1966 год — год землетрясения. Воины с буквами «ВВ» на погонах после напряженной боевой службы ежевечерне выходили на улицы и площади города, чтобы охранять покой и сон людей, общественный порядок, по первому зову приходили на помощь.

И поныне в части свято чтут эти добрые традиции прошлых поколений. Большие и ответственные задачи выполняют воины внутренних войск. Служба здесь нелегка, требует особой моральной, психической и физической закалки. Новобранцам все это еще предстоит узнать. Но одно уже сейчас можно сказать определенно: ребята попадут в часть, где все, от рядового до командира, стараются быть достойными звания воина-чекиста, сохранять и приумножать традиции этого подразделения внутренних войск. .

...Увольняющиеся в запас солдаты сейчас старательно и с охотой работают по благоустройству территории части, чтобы оставить о себе добрую память.

Это тоже — одна из традиций войсковой части.

И. АЛЬТИУС.

НА СНИМКАХ: не только как к командиру, но и порой как к старшему брату относятся солдаты из подразделения связи к начальнику подразделения капитану Ш. Чиналиеву; занятие с радистами — рядовыми М. Одиловым и Р. Болтаевым проводит лейтенант Г. Попов; солдату внутренних войск нужна отличная спортивная подготовка; после несения боевого дежурства просто необходима пиала душистого крепкого чая, поэтому О. Валиулина, С. Кучумов и Б. Ашуров зашли в комнату психологической разгрузки не случайно; в минуты отдыха многих воинов можно застать в библиотеке, где их всегда приветливо встречает заведующая Г. Ефимочкина.

Фото Р. Шарипова.

Навстречу Дню Победы

Подвиг милосердия

РАССКАЗ ОЧЕВИДЦА ВЫСТАВКИ В МОСКВЕ СПАСЕННЫХ СОКРОВИЩ ДРЕЗДЕНСКОЙ КАРТИННОЙ ГАЛЕРЕИ.

В наше кризисное время мы стали свидетелями резких перемен в оценке минувших событий истории. Затрагивают они и факты времен Великой Отечественной войны. Из памяти вычеркиваются многие героические свершения дедов и отцов нашей, в недавнем прошлом, многонациональной Родины. Забываются такие понятия, как долг, патриотизм, совесть и честь. Да и где она, наша великая держава? Не она ли понесла колоссальные жертвы на поле брани ради спасения от фашизма человечества? Теперь защитница-армия оказалась очерненной и разваленной, как и весь бывший Союз.

Однако наш долг перед павшими, живущими и будущими поколениями — не дать зарасти травой забвения нашей святой памяти...

На завершающем этапе той, минувшей войны, самой жестокой и кровопролитной, когда долгожданная Победа в логове врага — Берлине была уже предрешена, нашим смертельно уставшим от четырехлетней битвы воинам выпала честь совершить одновременно подвиг милосердия — спасти от неминуемой гибели сокровища Дрезденской картинной галереи.

Многим читателям, очевидно, памятны кадры из кинофильма, посвященного тому периоду, когда группы солдат разных национальностей, где были и воины-узбеки, действуя самоотверженно, извлекали из заминированных пещер и штолен, заливаемых водой, бесценные картины великих художников далеких времен.

Казалось бы, что особенного сделали солдаты? Они выполнили приказ — как очередное задание командования. И кому же тогда могло прийти в голову подумать о каком-либо подвиге, если на повестке дня стоял исторический вопрос — о Победе?!

...В 50-х годах, когда еще повсюду были видны следы войны, мне, тогда молодому офицеру, посчастливилось увидеть эти спасенные шедевры живописи. В Москве, в здании Музея изобразительных искусств им. А. С. Пушкина, в то время было организовано прощальное обозрение-выставка произведений Дрезденской картинной галереи. После всенародного просмотра было решено передать картины как дар нашего народа законному их владельцу в те годы — народу ГДР.

Оказавшись по делам службы в столице, я поспешил на выставку. Там меня ожидало полное разочарование, так как билеты были заранее распроданы. Что делать? Все же какой-то огонек надежды не оставлял меня. У парадного входа, заметив мое отчаяние, сотрудник музея спросил:

— Вы на выставку?

— Хотелось бы, но...

Он не дал мне высказаться и настойчиво пригласил:

— Проходите, вам можно, сегодня праздник подвига милосердия солдата войны!

От такого поворота событий я почувствовал какую-то неловкость, но, поблагодарив сотрудника, вошел в открытую дверь.

Вот я на пороге музея. Начало осмотра. На стене, тут же, вывешено огромное панно с текстом, кем спасены картины и какое неоценимое значение имеет этот бескорыстный акт.

Люди, затаив дыхание, группами толпились у картин и слушали экскурсоводов. Каждый посетитель понимал, что он причастен в этот миг первый и последний раз к путешествию в этот Дрезденский картинный мир прекрасного. Причастен, переживая радость и наслаждение от непосредственного общения с подлинно классическим наследием прошлых эпох, видя картины талантливых живописцев Италии, Испании, Германии, Бельгии, Голландии, Франции и других стран Западной Европы. Значение этих произведений не исчерпывается тем, что они являются свидетелями прошлого. Высокие и благородные идеи, воплощенные в поэтические образы, продолжают и в наше время оказывать могучее воздействие, обогащают восприятие окружающих нас жизненных явлений, формируют мысли, чувства и вкусы — будь то портрет, бытовая сцена, взор ласкающий пейзаж и т. п.

Говорить о достоинствах каждой картины можно долго, любая из них имеет свою биографию. Тем не менее можно, на наш взгляд, остановить внимание хотя бы на двух полотнах мастеров кисти.

В самом начале осмотра, как бы открывая выставку, зрителю предстает знаменитая «Сикстинская мадонна» итальянского художника Рафаэля. С какой необычайной силой он передал богатый душевный мир, от которого невольно испытываешь глубочайшее волнение перед проявлением трогательного и нежного, бесконечно дорогого всем людям материнского чувства. А в зале, где размещены картины голландского художника Рембрандта, посетители подолгу останавливаются перед яркой по сюжету картиной «Автопортрет с Саскией на коленях». Нехитрая импровизация бытовой сцены, но как много в ней неподдельной теплоты! Счастливый, улыбающийся молодой художник с женой, сидящей у него на коленях. Здесь он в нетрадиционной для тех времен форме утверждает радость нерасторжимого семейного союза на фоне неповторимого домашнего уюта. Сочные удары кисти выразительно дополняют живую правду неистребимой силой жизни. Стоишь, завороженный, у полотна и кажется: вот-вот влюбленная чета неожиданно встанет, перешагнет через раму и произнесет словами поэта:

— Здравствуй, племя... незнакомое!

Так очаровывает волшебная сила искусства! На выставке поразительна не только уникальность коллекции картин, поразительно их количество. Признательности заслуживают и наши художники-реставраторы, возвратившие к жизни многие картины, все же подвергшиеся до их спасения действию сырости и воды...

В преддверии Дня Победы, 9 Мая, хочется еще раз вспомнить о тех, кто, не требуя ни славы, ни почета, спас картины, по праву принадлежащие всему человечеству. Следует сказать, что подобных актов милосердия в военное лихолетье известно немало: спасенные люди, города, памятники старинного зодчества и т. д.

Наш воин и поныне не остается от этого в стороне. Он с чистой душой идет, чтобы помочь в любой нагрянувшей на человека беде, порой сам погибая. Так было под Уфой, в Спитаке, Чернобыле и недавно на разъезде Подососенки, что под Тверью.

Потому не хочется верить и, вместе с тем, пережить, что ныне, по сути разваленную армию, пытаются вовлечь в политические игры, оставляя в заложниках в «горячих точках», столкнуть друг с другом армию и народ.

Армия этого не заслужила. Как можно предать забвению добрые дела солдата-труженика, ведь на долю его выпадают задачи, которых-то ни в приказах, ни в уставах нет?!

Надежда на армию жила всегда, как и в далеком сорок пятом.

История, стало быть, повторяется, все возвращается на круги своя. Без истории, без памяти о прошлом, нет настоящего, как нет и будущего.

Н. БУРТЫШЕВ,
подполковник запаса, ветеран Вооруженных Сил.

У ТАМОЖНИ СВОИ ЗАБОТЫ

Еще совсем недавно у нас была единая государственная граница с сопредельными государствами, которые мы все знали как иностранные. Сейчас наряду с этой границей существуют и другие — между различными государствами на территории бывшего СССР. Даже появился термин — «ближнее зарубежье», под которым подразумеваются, к примеру, Латвия, Литва, Эстония.

Все это породило немало проблем. Об одной из них, которая, кстати, явилась причиной неточности, допущенной в последнем выпуске «Диалога» в материале «Если таможня даст добро», мы беседуем с начальником Управления организации таможенного контроля Таможенного комитета Республики Узбекистан Б. П. АБДУЛЛАЕВЫМ.

Наши интервью

— Бахтияр Пернебекович, для многих сегодня положение с границами в определенной степени запутанное: каждая из бывших союзных республик, объявив о независимости, заявляет и о своих границах, а некоторые «закрывают» их для соседей, в частности, ограничивая вывоз тех или иных товаров...

— Наверное, отсюда и возникающая порой путаница. В последнее время к нам поступает немало писем и устных обращений граждан республики и ее столицы, которые просят разъяснить правила выезда в страны СНГ и вывоза товаров. Поэтому хочу сказать: таможенные органы республики обеспечивают таможенный контроль за перемещением предметов гражданами, экспортом и импортом товаров участниками внешнеэкономических связей с третьими странами, к которым страны Содружества Независимых Государств не относятся. Поэтому у нас таможен на границах с республиками бывшего Союза нет.

— Значит, те пункты на границе, например, с Казахстаном, Кыргызстаном, Таджикистаном, на железнодорожных вокзалах, в аэропортах, откуда поезда и самолеты отправляются в другие регионы бывшего Союза и где проводят досмотр багажа и грузов, не являются таможнями?

— Да. На этих пунктах работают сотрудники Госинспекции по контролю за вывозом товарно-материальных ценностей при МВД Республики Узбекистан. Наш же Таможенный комитет Республики Узбекистан, созданный в октябре прошлого года, непосредственно подчиняется Кабинету министров.

А весьма распространенное заблуждение о том, что раз досматривают багаж или грузы — значит, действует таможня, вызвано в основном тем, что многие несколько упрощенно смотрят на те функции, которые осуществляют таможенники.

Да, досмотровая работа — одно из важнейших направлений нашей деятельности. Но это — далеко не все. Мы осуществляем в пределах своей компетенции контроль за внешнеэкономической деятельностью предприятий, организаций, ассоциаций, фирм, боремся с контрабандой и нарушениями таможенных правил, с наркобизнесом — т. е. стоим на страже экономической безопасности Республики Узбекистан и, можно сказать, здоровья ее граждан. Но, повторюсь, наша деятельность касается только границы с третьими странами.

— В то же время, насколько мне известно, ряд бывших союзных республик, например, Прибалтики, уже создал свои таможни на границах с Беларусью, Россией. Латвия, Литва и Эстония также не являются государствами, входящими в СНГ. Не относятся ли они сегодня к тем самым третьим странам?

— Пока каких-либо особых изменений в наших отношениях с государствами Прибалтики нет. И мы стараемся сохранить те отношения, которые были прежде, заключить двусторонние таможенные соглашения. Эти вопросы мы сейчас и прорабатываем. Считаю, что нам следует, учитывая сложившиеся взаимоотношения и налаженные хозяйственные связи, сохранить тот упрощенный порядок перемещения грузов, который был прежде. Это очень важно, ведь сейчас через порты, например, Латвии, Украины к нам в Узбекистан идет большой поток грузов из-за рубежа, и нельзя допустить того, чтобы они там задерживались. Сейчас у нас нет фактов, что они задерживаются именно таможней. Надеюсь, что таких фактов не будет и впредь.

— Так как мы уже затронули вопрос о взаимоотношениях между таможенными органами различных государств СНГ, то не могли бы вы хотя бы кратко прокомментировать достигнутые в этом плане соглашения на уровне правительств?

— Чтобы осветить хотя бы кратко все вопросы, необходимо немало времени, да и рамки газетного материала, думаю, не позволят это сделать. Остановлюсь на главных, на мой взгляд, моментах соглашений. Достигнута договоренность о свободе транзита. То есть грузы, оформленные таможней государства-отправителя, беспрепятственно пересекают территории других государств по дороге в пункт назначения, освобождаются от дополнительных досмотров, обложения таможенными пошлинами, налогами и сборами со стороны таможни государства, через чью территорию переправляется груз. Хочу обратить на это внимание тех руководителей, чьи предприятия и организации отправляют грузы из Узбекистана, например, в страны Европы через Казахстан, Россию, Беларусь и т. д. Все грузы, предназначенные на экспорт, должны декларироваться. Если такие грузы не будут предъявлены таможенным органам Республики Узбекистан для соответствующего оформления и будут отправлены без соответствующего таможенного обеспечения, то за пределами нашей республики их могут задержать. Также мы будем задерживать грузы, следующие через Узбекистан, но не оформленные таможенными органами государства-отправителя. К сожалению, пока соглашения подписали не все бывшие союзные республики, но, надеюсь, что они присоединятся к ним в ближайшее время.

— В создавшемся положении, когда уже не действуют законы бывшего СССР, каждому государству, в том числе и Республике Узбекистан, нужны свои законы...

— Сейчас разрабатывается таможенное законодательство Республики Узбекистан, в котором будут исключены или изменены те пункты действующего таможенного законодательства бывшего СССР, которые противоречат тем законам, которые в последнее время приняты в нашей республике. В частности, уже внесены изменения в связи с подписанными соглашениями о транзите и порядке оформления транзитных грузов.

— С принятием этого законодательства, видимо, произойдут изменения в действующем порядке оформления грузов, решения вопросов о въезде и выезде из Узбекистана и в Узбекистан и т. д. Все это очень интересует читателей «Вечерки», и, надеемся, что специалисты Таможенного комитета выступят на страницах газеты с необходимыми комментариями и разъяснениями.

— Вы можете на это рассчитывать. Возможно, наш сегодняшний разговор кому-то из читателей покажется малоинтересным: они ожидали «живых» фактов о задержании контрабанды, нарушениях таможенных правил, детальных разъяснений отдельных вопросов, например, тех, которые волнуют выезжающих за границу на постоянное место жительства. Обо всем этом, заверяю, при случае мы расскажем читателям «Вечерки». Сегодня же наша цель — объяснить и им, и другим гражданам Узбекистана основные цели и задачи таможенной службы Узбекистана, чтобы по многим вопросам вывоза тех или иных предметов на территорию других стран СНГ, с которыми они обращаются в Таможенный комитет сегодня и не относящимся к нашей компетенции, они обращались непосредственно в Госинспекцию по контролю за вывозом товарно-материальных ценностей при МВД Республики Узбекистан и другие органы.

Интервью взял С. ЛИ.

Это интересно

Камень «вечного неба»

Лазурит представляет собой ярко-синий минерал с золотистыми вкраплениями кристалликов пирита. Хотя иногда встречается лазурит с фиолетовым или зеленоватым оттенком. Этот камень любили сравнивать с усеянным звездами ночным небом. Считалось, что камень «вечного неба» облегчал людям дыхание, укреплял зрение, даже исцелял от эпилепсии.

Богатейшее в мире месторождение лазурита в афганском Бадахшане разрабатывалось древними еще в третьем-втором тысячелетиях до нашей эры. Отсюда лазурит (на Востоке его называли персидским словом ладжверу, на Западе — латинским ляпис-лазурь) вывозили во многие страны, вплоть до Египта. Высоко ценили лазурит в Хорасане, Иране, Ираке, Византии. Благодаря красивой окраске и природной твердости этот камень с древности широко употреблялся для изготовления украшений, амулетов, гемм, камей, для мозаики, ваяния небольших скульптур и тому подобных целей.

Греческие камнерезы изготавливали лазуритовые нательные крестики, которые, как считалось, обеспечивали их владельцам покровительство небесных сил. Такие крестики в золотой оправе не так давно были обнаружены под зданием Патриаршего дворца в Московском Кремле. Похожие на изображения человечков подвески-амулеты из лазурита нередко встречаются при раскопках половецких курганов в степях Восточной Европы.

Крупное месторождение лазурита было обнаружено в 1784 году русским путешественником Э. Лаксманом в Прибайкалье на реке Слюдянке. Месторождения лазурита имеются также в Таджикистане и в Самаркандской области Узбекистана. Лазурит использовали не только как ценный поделочный камень, но и в толченом виде в качестве художественной краски — ультрамарина.

На русских гранильных фабриках 18-го и в начале 19-го века был выработан оригинальный прием облицовки крупных художественных изделий — ваз, колонн, столешниц тонкими полированными пластинками лазурита. Ценнейшие произведения из лазурита, выполненные этой техникой, выставлены в залах Эрмитажа в Санкт-Петербурге, где ими восхищается множество людей, из разных стран мира. Так, самоцвет с красивым стеклянным блеском, хорошо поддающийся полировке, приобрел большую популярность у людей, радуя их своей чудесной окраской.

А. МИЛИРУД.

В Африке наступают пустыни

Африканский континент к югу от Сахары переживает беспрецедентный экологический кризис, вызванный мощным наступлением песков. Выпадающие в регионе время от времени осадки не могут остановить процесс опустынивания земель. К такому выводу приходят африканские и европейские эксперты, долгое время изучающие состояние окружающей среды на континенте.

В странах Сахеля за последние 50 лет пески поглотили 65 миллионов гектаров плодородных площадей. Так, в Судане с 1958 по 1975 год они продвинулись на юг страны на расстояние более 90 километров. Еще 15 лет назад над столицей Сенегала в сухой период обычно устанавливалась безоблачная погода. Сейчас же неделями дуют песчаные ветры, от чего страдает индустрия туризма. В регионе около 50 миллионов крестьян живут под угрозой голода из-за деградации земель.

Одна из главных причин кризиса, на которую указывают ученые, это исчезновение лесов, а точнее говоря, бесконтрольная их вырубка. В Африке 90 процентов всех энергетических потребностей обеспечивается за счет древесного топлива.

НА СНИМКЕ: наступление пустыни угрожает исчезновением поселений, таких, как этот мавританский поселок.

(Фото ИТАР—ТАСС).

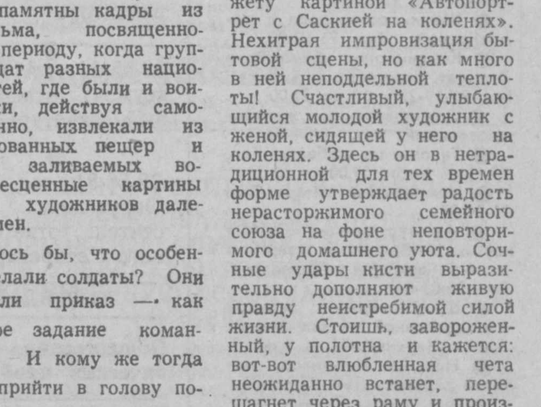

Дарят прекрасное

Когда слышишь о том, что люди в наше время делают что-то «за спасибо», из одних только добрых побуждений, хочется им поклониться.

Лет пять назад при дирекции ташкентских коллективов «Цирк на сцене» появилась самобытная группа энтузиастов своего дела. И поскольку ее костяк составили пенсионеры, название нашлось само собой — «Ветеран цирка». В небольшом по численности коллективе, кроме признанных мастеров жанра — заслуженной артистки Узбекистана Х. Зариповой, В. Ефимовой и других, трудится и молодежь. Самой юной участнице выступлений «гуттаперчевой девочке» А. Ханимовой едва исполнилось 8 лет. Незабываемым обрамлением ее номера стали выступления отца Анастасии — иллюзиониста И. Ханимова и матери — музыкального эксцентрика С. Ханимовой.

Чаще всего они выступают на импровизированных площадках в детских домах и интернатах, домах престарелых. Концерты дают бесплатно. Давняя дружба связывает ветеранов цирка с воинами-туркестанцами. Все артисты от мала до велика награждены значками «Отличник культурного шефства над Вооруженными Силами СССР», почетными грамотами.

Не прошло и недели со дня последнего по счету концерта циркачей. На этот раз они дали представление в клубе военного госпиталя им. Боровского. Разумеется, вновь бесплатно. Среди зрителей, входивших в зал, опираясь на костыли, было немало участников войны в Афганистане.

— Это особая публика, — говорит руководитель коллектива и исполнитель клоунад Г. Долгов. — Встречаясь с ними, я всякий раз удивляюсь необычной метаморфозе. Становясь нашими зрителями, эти ребята забывают обо всем плохом, на полтора часа вновь становятся детьми, которым неведомы болезни и войны, а мир кажется безмятежно прекрасным.

А. КАМАЕВ.

Редактор
Э. М. ЭРНАЗАРОВ.

33-29-09 — В. А. Ломовцев, заместитель редактора

32-55-62 — А. А. Максумов, ответственный секретарь

32-56-81 — Н. П. Оврутская, заместитель ответственного секретаря

ОТДЕЛЫ

Общественно - политических проблем

33-21-56 — С. А. Ли, заведующий

32-53-38 — Л. Л. Пак, корреспондент

32-56-83 — Г. Х. Устименко, корреспондент

32-55-32 — Е. С. Кузнецова, корреспондент

Экономики и капитального строительства

33-08-74 — А. Б. Бурыгин, заведующий

32-56-83—О. И. Харченко, корреспондент (по вопросам городского хозяйства)

32-85-58 — С. В. Левченко, корреспондент

Социальных проблем и информации

33-45-84 — Н. В. Панякшина, заведующая

32-53-78 — Э. С. Адайкина, старший корреспондент

32-57-83 — Л. И. Дергунова, корреспондент

32-56-80 — С. Б. Тен, корреспондент

32-54-15 — И. В. Грибова, корреспондент

Писем:

33-29-70 — З. М. Агзамходжаева, заведующая

Впервые в Узбекистане!

ВНИМАНИЮ РОДИТЕЛЕЙ, ОЗАБОЧЕННЫХ ВЫБОРОМ ПРОФЕССИИ ДЕТЕЙ, ВСТУПАЮЩИХ В ТРУДОВУЮ ЖИЗНЬ В РЫНОЧНЫХ УСЛОВИЯХ!

Конкурсный отбор на постоянную работу с лучшими условиями и оплатой труда ставит повышенные требования к профессиональной подготовке претендентов. Предпочтение отдается универсалам.

На базе действующих ПТУ в г. Ташкенте №№ 8, 14, 17, 41, 43 создана ассоциация ПТУ «Универсал», предоставляющая юношам после окончания 9 или 11 классов возможность получить престижные многопрофильные профессии по усовершенствованной трехгодичной программе, ориентированной на повышенный спрос многопрофильных специалистов, что укрепляет социальные гарантии трудоустройства и возможность получения оптимальных доходов выпускниками ассоциации ПТУ, повышает их конкурентоспособность.

Обучение проводится за счет бюджетного ассигнования и частично на коммерческой основе за счет средств учащихся, а также по хоздоговорам с предприятиями и организациями.

На 1992-93 учебный год ассоциация ПТУ «Универсал» проводит конкурсный прием групп по следующим смежным профессиям:

— водитель кат. «С», автослесарь ТО;
— водитель кат. «С», электрогазосварщик, слесарь-сантехник;
— водитель кат. «С», машинист-бульдозерист, автослесарь ТО;
— водитель кат. «С», машинист автокрана, автослесарь ТО;
— водитель кат. «С», автослесарь ТО, станочник широкого профиля;
— водитель кат. «С», автослесарь ТО, штукатур-маляр;
— водитель кат. «С», автослесарь ТО, столяр-плотник.

Прием документов в ПТУ-8 по адресу: ул. У. Юсупова, Авиационный проезд, дом 10 — напротив кафе «Полет».
(Автобусы: 18, 48 «э», 97; трамваи: 10, 23, 27; троллейбус 10).
Справки по телефонам: 41-38-22, 41-75-54.

ВНИМАНИЮ СТАРШЕКЛАССНИКОВ!

ЕСЛИ ВАС ПРИВЛЕКАЕТ И ВЫ РЕШИЛИ СТАТЬ ПРЕДПРИНИМАТЕЛЕМ — НЕ ТЕРЯЙТЕ ВРЕМЕНИ ЗРЯ! МЫ ЖДЕМ ВАС!

УЧЕБНО-НАУЧНЫЙ ЦЕНТР «КОРЧАЛОН»
Института молодежи Узбекистана

ОБЪЯВЛЯЕТ

ОЧЕРЕДНОЙ ПРИЕМ УЧАЩИХСЯ

9, 10, 11-х классов в школу юного предпринимателя на 2- и 1-годичные отделения:
— МЕНЕДЖЕРОВ (3-, 2- и 1-годичные),
— БРОКЕРОВ,
— ЮРИСТОВ (в области хозяйственного права),
— СОЦИОЛОГОВ,
— СПЕЦИАЛИСТОВ в области рекламы.

В ПРОГРАММЕ ОБУЧЕНИЯ: **основы рыночной экономики, менеджмента, маркетинга, хозяйственного права, информатики, стенографии, стилистики деловой речи, рекламного дела и др.**

По окончании школы выдаются свидетельства установленного образца.

Занятия проводятся один раз в неделю по 4 часа (с 16.00) с сентября по июнь.

Стоимость обучения — 150 руб. в месяц. Оплата производится поквартально.

Принимаются лица, прошедшие предварительное тестирование и устное собеседование. Собеседование (платное, 20 рублей) состоится с **20 по 30 мая** 1992 года.

Наш адрес: шоссе Луначарское, 71 (напротив бывшей партшколы), комнаты №№ 426, 427.

Контактные телефоны: 67-94-15, 68-83-52.

УВАЖАЕМЫЕ ГОСПОДА! ФИРМА «АПС» ОПЛАЧИВАЕТ ВТК ДО 78% ОТ ОБЪЕМА

ВЫПОЛНЕННЫХ РАБОТ.

Выплата — в течение недели после поступления средств на наш расчетный счет.
Телефоны: 67-65-46, 67-66-05.

ОКТЯБРЬСКАЯ РАЙОННАЯ ОРГАНИЗАЦИЯ ОБЩЕСТВА «БИЛИМ» («ЗНАНИЕ»)

ОБЪЯВЛЯЕТ ОЧЕРЕДНОЙ ПРИЕМ СЛУШАТЕЛЕЙ

НА 2-МЕСЯЧНЫЕ ПЛАТНЫЕ КУРСЫ:

— классического и лечебного массажа,
— парикмахеров широкого профиля с изучением маникюра и педикюра,
— медицинской сестры на дому,
— бухгалтерского учета в отраслях народного хозяйства,
— мастера по ремонту магнитофонов и и цветных телевизоров,
— турецкого языка.

По окончании выдаются дипломы.

Обращаться по адресу: ул. Усмана Юсупова, 3. Октябрьский РИК (напротив магазина «Динамо»), 4-й этаж, кабинет 408. Телефоны: 41-07-94, 41-23-62.

ВНИМАНИЮ РУКОВОДИТЕЛЕЙ ВРЕМЕННЫХ ТРУДОВЫХ КОЛЛЕКТИВОВ, НАУЧНЫХ ЛАБОРАТОРИЙ И ПРОЕКТНЫХ ОРГАНИЗАЦИЙ!

ПРЕДСТАВИТЕЛЬСТВО ФИРМЫ «ФК°»
ПРЕДЛАГАЕТ ВЗАИМОВЫГОДНОЕ СОТРУДНИЧЕСТВО ПРИ ВЫПОЛНЕНИИ ПОСРЕДНИЧЕСКИХ УСЛУГ С ОПЛАТОЙ ВТК 75% ОТ ОБЪЕМА РАБОТ.

Обратитесь к нам, и вы затратите минимум времени на оформление договорной документации и получение вознаграждения.

Наш адрес: массив Чиланзар, 1-й квартал, д. 51, подъезд 5 (рядом с торговым центром, по ул. Чиланзарской).
Время работы с 8.00 до 15.00. Телефон 53-77-22.

МЕДИЦИНСКОЕ УЧИЛИЩЕ КЛИНИК ТАШГОСМИ

ПРОВОДИТ

ДЕНЬ ОТКРЫТЫХ ДВЕРЕЙ
13 мая.

Адрес: медгородок, общежитие № 6 (автобусы: 28, 10, 34, остановка «34-я поликлиника», трамваи: 16, 12, остановка «29-я школа»).

Если вы хотите получить заряд бодрости, энергии и оптимизма, познать основы биоэнергетики и экстрасенсорики, освоить навыки контактного массажа, умело пользоваться знаниями хиромантии (читать по рукам), снять порчу, сглаз, овладеть упражнениями йоги, продиагностироваться, избавиться от некоторых заболеваний,

ЖДЕМ ВАС В КЛУБЕ «КОММУНАЛЬНИК» НА ПЛАТНЫЕ МЕСЯЧНЫЕ КУРСЫ.

По окончании курсов выдаются удостоверения. Запись на курсы с 9 до 18.00 ежедневно.

Наш адрес: ул. Пушкина, 75 (станция метро Х. Алимджана).
Телефон 33-10-95.

Узбекская академия сельскохозяйственных наук

УЗБЕКСКИЙ НАУЧНО-ИССЛЕДОВАТЕЛЬСКИЙ ИНСТИТУТ ЖИВОТНОВОДСТВА НПО «ПЛЕМЭЛИТА»

ОБЪЯВЛЯЕТ ПРИЕМ

В ОЧНУЮ И ЗАОЧНУЮ АСПИРАНТУРУ
на 1992 год
ПО СПЕЦИАЛЬНОСТЯМ:
«РАЗВЕДЕНИЕ, СЕЛЕКЦИЯ И ВОСПРОИЗВОДСТВО СЕЛЬСКОХОЗЯЙСТВЕННЫХ ЖИВОТНЫХ», «ЧАСТНАЯ ЗООТЕХНИКА», «ТЕХНОЛОГИЯ ПРОИЗВОДСТВА ПРОДУКТОВ ЖИВОТНОВОДСТВА».

Прием документов — до **1 июня.**

Начало экзаменов — **10 июня.**
Обращаться по адресу: 702145, Ташкентская область, Кибрайский район, п/о «Красный водопад».

НА ЦЕНТРАЛЬНОМ СТАДИОНЕ «ПАХТАКОР»

ФУТБОЛ

Чемпионат Республики Узбекистан среди команд высшей лиги между командами:

6 МАЯ в 17.00
«ПАХТАКОР» (Ташкент) — **«ЧИРЧИК»** (Чирчик).
11 МАЯ в 17.30
«ПАХТАКОР» (Ташкент) — **«ТРАКТОР»** (Ташкент).

Билеты реализуются в кассах стадиона «Пахтакор».
Принимаются коллективные заявки.

ЦЕНТР КУЛЬТУРЫ И ДУХОВНОСТИ ТАШКЕНТСКОГО ТЕКСТИЛЬНОГО КОМБИНАТА
(Дворец текстильщиков)

ПРИГЛАШАЕТ НА ПЛАТНЫЕ КУРСЫ:

АНГЛИЙСКОГО ЯЗЫКА (срок обучения — 4 месяца).
Контрольный сбор — **15 мая** в 18.00.

МАССАЖИСТОВ ПО РАСШИРЕННОЙ ПРОГРАММЕ: общий массаж, точечный, бесконтактный массаж по методике Джуны. Вы сможете снять давление, боли, невротические состояния, бессонницу и другие недуги. Руководители курсов—врачи 1-й категории, прошедшие специализацию в Центре Джуны Давиташвили (Срок обучения — 2,5 месяца).
Контрольный сбор — **15 мая** в 18.00.

МАКРАМЕ—ПЛЕТЕНИЕ СУВЕНИРОВ, АБАЖУРОВ, ПАННО, ПОЯСОВ, СУМОЧЕК И Т. Д. (Срок обучения — 3 месяца).
Контрольный сбор — **18 мая** в 18.00.
Наш адрес: г. Ташкент, п/о 100, ул. Бобура, 45. Телефон 53-36-65.

Саморегуляция для вас!

Школа саморегуляции по методу Х. М. АЛИЕВА

«КЛЮЧ К СЕБЕ»

проводит постоянный прием в группы по 10—15 человек.

Под руководством врача-психотерапевта вы подберете ключи к своему организму и обретете истинную власть над собой. Методика проста и доступна всем. Положительный эффект гарантирован.

Занятия проводятся в течение 10 дней с 9.30 до 11.00 или с 18.00 до 19.30.

Контрольный сбор проводится ежемесячно **5, 15 и 25 числа** в 17.00.

Стоимость — 400 руб., детям с 11 до 16 лет — 300 руб.

Запись и оплата по адресу: шоссе Луначарского, 71, комнаты №№ 427, 429. Институт молодежи Узбекистана, УНЦ «Корчалон» (ориентир — станция метро М. Горького, напротив бывшей партшколы).

Телефоны для справок: 68-83-52, 67-94-15.

Израильский фонд культуры и просвещения в диаспоре.

Еврейское агентство «Сохнут».

Ташкентский Бухарскоеврейский культурный центр.

Ташкентский Еврейский культурный центр

ПРИГЛАШАЮТ НА ПРАЗДНОВАНИЕ ДНЯ НЕЗАВИСИМОСТИ ГОСУДАРСТВА ИЗРАИЛЬ

В КУЛЬТУРНО-ИНФОРМАЦИОННЫЙ ЦЕНТР «ИНТУРИСТ»
(ул. Хамзы, 45)

7 мая — **театрализованное представление.**

Принимают участие ведущие артисты Республики Узбекистан.
Начало в 19.00.
Вход по пригласительным билетам.
10 мая — с 11 до 19.00 — День Израиля. Встреча с гостями из Израиля. Выставка «Виды Израиля» — показ видеофильмов. Консультации, информационные материалы об Израиле, лекции, викторины. Игры с детьми и дискотека.
МЫ ЖДЕМ ВАС, ДОРОГИЕ ДРУЗЬЯ!
Вход свободный.

ТАШКЕНТСКОЕ МОНТАЖНОЕ УПРАВЛЕНИЕ № 2
спецтреста «Узэлектромонтаж»

ОКАЗЫВАЕТ УСЛУГИ

НАСЕЛЕНИЮ И ОРГАНИЗАЦИЯМ

ПО СЛЕДУЮЩИМ ВИДАМ РАБОТ:

Бурение грунта ямобуром до 3 метров (300—600 мм).
Выполнение работ гидроподъемником на высоте до 18 м.
Погрузка автокраном до 10 тн.
Перевозка тяжелых и длинномерных грузов.
Изготовление металлоконструкций.
Выполнение электромонтажных работ.

Обращаться по адресу: г. Ташкент, 700097, массив Чиланзар, квартал 6. Телефоны: 78-16-57, 78-31-03.

Служба срочных объявлений

ПРОДАЮТСЯ

● Талон на мебель. Тел. 32-21-26.

● 4-комн. квар. на м-ве Куйлюк-2. Тел. 93-26-34.

● Щенки ротвейлера с родословной. Тел. 96-59-90.

● Кондиционер «БК-2300» и 2-кассет. магнитофон (новые). Тел. 91-19-22 с 18 до 21.00.

● Домик-вагончик железокровельный. Тел. 48-84-70.

● Талоны на мебель. Тел. 75-11-46 после 19.00.

● Немецкая эл. гитара. Тел. 21-36-83.

● Автотур. прицеп «СКИФ» нов. за СКВ, 1-комн. квар., 4 эт. 4-эт. дома на Чиланзаре. Тел. 78-05-84.

● Щенки черного терьера с родословной от зол. медал. Адрес: Чиланзар-31, д. 4, кв. 7.

● Нов. цв. телевизор, золотой перстень. Тел. 77-63—31.

● Или сдается 2-комн. квар. на м-ве Куйлюк и дом в п. Ташморе. Тел. 34-13-49, 56-35-65.

● Эл. вафельница-жаровня (Литва), эл. прялка «Чарауница-3». Тел. 90-44-53.

● Плановый кап. дом на дачном участке в Таш. обл. Тел. 54-89-16.

● Нов. холодильник «Минск-15». Тел. 44-00-75.

● Стир. машина, сапоги на лев. ногу, пластинки, ноты, чертеж. прибор с доской. Тел. 96-03-93.

● Нов. кондиционер, лекарство «Конвулекс». Тел. 68-30-63.

● Иглы, перфокарты на «Зингер», «Брайзер», «Неву-5». Тел. 58-46-32.

● Оверлок, «Нева-5», «Северянка». Тел. 54-62-02.

● Автобус «ЛАЗ-695» в хорошем состоянии, «УАЗ-469Б» в аварийном состоянии. Тел. 68-55-37 (раб), 34-34-76 (дом.). Виктор.

● Мебель, холодильник в/у Тел. 47-94-98.

● Нов. кух. гарнитур и шв. машина «Чайка». Тел. 62-67-44.

● Спальный гарнитур (Таллинн) нов. Тел. 68-52-32.

● Фотооборудование для фотолабораторий с фотоаппаратурой. Тел. 77-22-39 после 17.00.

● Щенки дога от привозного кобеля. Тел. 58-44-29.

КУПЛЮ

● Кеды 46 раз., можно б/у, эстрадные пластинки кап. стран 60-х г. Тел. 68-44-03.

● Б/у холодильник, кондиционер. Тел. 57-69-21.

● Фотоаппараты устаревших моделей выпуска 20—70 гг.: «Горизонт», «Спутник», «Нарцисс», «Спорт», «Фэд-стерео». Тел. 65-84-60.

СНИМУ

● Благоустроенный дом или квартиру в центральных р-нах города. Тел. 34-64-12.

● В аренду а/м «Жигули» или «Волгу» Тел. 24-04-98, 22-05-27.

● 1—2-комн. квар. Тел. 72-29-29.

● Квартиру. Тел. 78-34-45.

МЕНЯЮ

● Водогрейную колонку ленингр. типа в/у на нов. кинескоп 51ЛК2Ц. Тел. 68-44-03.

УТЕРЯННЫЕ:

● аттестат серии Д № 473135, выданный ВСШ № 5 Ленинского р-на на имя Куак В. В.,

● круглую печать хозрасчетного предприятия безалкогольных напитков Ташкентского ОРСа Среднеазиатской железной дороги

считать недействительными.

Главное управление народного образования исполнительного аппарата Хокима г. Ташкента

ПРОФЕССИОНАЛЬНО-ТЕХНИЧЕСКОЕ УЧИЛИЩЕ № 9

ПРИГЛАШАЕТ НА УЧЕБУ

выпускников школ, окончивших 9, 11 классов, проживающих в городе Ташкенте, для обучения

ПО СПЕЦИАЛЬНОСТЯМ:

швея по изготовлению верхней легкой женской и детской одежды — экспериментальные группы с 2-годичным сроком обучения, с получением среднего образования.

В эти группы зачисляются учащиеся, окончившие 9 классов на «4» и «5», сдавшие вступительные экзамены по русскому языку и литературе (диктант), а в национальных группах — по родному языку и литературе (диктант);

швея по изготовлению широкого ассортимента одежды с умением моделировать и конструировать с 3-годичным сроком обучения, с получением среднего образования. Окончившие 9 классов сдают вступительные экзамены по рисованию;

швея по изготовлению легкой женской и детской одежды с умением моделировать. Принимаются учащиеся с образованием 11 классов, срок обучения — год;

портной по изготовлению верхней и легкой женской одежды. Принимаются учащиеся с образованием 9 классов, без получения среднего образования, срок обучения — 2 года.

Принятые учащиеся с неоконченным средним образованием обеспечиваются бесплатным питанием, обмундированием и стипендией 40—50 рублей.

Принятые учащиеся со средним образованием получают стипендию 175—220 рублей и компенсацию на питание.

В период прохождения производственной практики учащиеся получают 50% заработной платы.

Время обучения в училище засчитывается в трудовой стаж.

Выпускники, окончившие училище с отличием, получают направление для поступления на дневное отделение Ташкентского института текстильной и легкой промышленности, Ташполитехникума и индустриально-педагогического техникума.

Место работы после окончания училища — ташкентские швейные производственные объединения «Красная заря», ПШО и другие.

Необходимо представить документы: заявление на имя директора, паспорт или свидетельство о рождении, аттестат об образовании, справки: с места жительства, медицинская — форма № 286, с места работы родителей, 6 фотокарточек (3Х4 см).

Адрес училища: г. Ташкент-100, ул. Бабура, 55 (трамваи: 4, 9, 11, 24, 28; автобусы: 2, 3, 7, 11, 40, 45, 50, 54, 57, 58, 67, 80, 95, 97, 99; троллейбусы: 2, 6, 13, 14, 16; остановка «Театральная»).

Телефон 54-95-59.

БИККС

Если у вас хороший вкус, достаточно средств и ваш офис, служебное помещение требуют ремонта,- вы наш клиент!

За вполне доступную цену Ассоциация "БИККС" обеспечит вам комфорт и неповторимость интерьера.

Только в "БИККСе" - полный комплект декоративных отделочных элементов в комплексе, с доставкой и монтажом:

подвесные потолки из алюминия золотистых и белых тонов;

настенные панели, разнообразные по цвету, размерам и стилям, сходные только в одном - высоком качестве и доступности цен;

импортное ковровое покрытие типа "коврелан" и покрытие для пола;

оригинальные светильники, вносящие в ансамбль неповторимость светового эффекта.

Торопитесь к нам: комфортабельность вашего рабочего места - залог неповторимого стиля работы.

ОТЛИЧНЫЙ ИНТЕРЬЕР - ОТЛИЧНОЕ НАСТРОЕНИЕ - ОТЛИЧНЫЙ БИЗНЕС!

Наш адрес: 700146, г. Ташкент, ул. Зебо Шамсутдиновой, туп. 2. МВП "АЛИНА". Телефоны в Ташкенте: 90-94-85, 91-31-08; 98-64-53, 68-70-35.

Узбекское рекламное агентство "САРБОН".

ТЕАТР

ТАШКЕНТСКИЙ ГОСУДАРСТВЕННЫЙ БОЛЬШОЙ ТЕАТР им. А. НАВОИ — 5 мая **Пиковая дама**, 6 мая **Бахчисарайский фонтан.** Начало в 19.00.

ГОСУДАРСТВЕННЫЙ АКАДЕМИЧЕСКИЙ РУССКИЙ ТЕАТР ДРАМЫ им. М. ГОРЬКОГО — 5 мая в 17.00 **Через год в тот же день**, в 18.30 **Убей меня, голубчик** (малая сцена), 6 мая в 18.00 **Все в саду.**

ТЕАТР ЮНОГО ЗРИТЕЛЯ — 5 мая в 18.00 **Эквус** (для взрослых), 6 мая в 16.00 **Ленарь поневоле** (на узбекском языке для взрослых).

КИНО

6, 7, 8 МАЯ

Дворец искусств — «ГОЛУБОЙ ГРОМ» (нечет. — б/з), «СТЕНА» (10, 13, 16, 19 — м/з).

Дустлик — «ВОЙНА АМАЗОНОК» (каждый час).

Ташсовет — «ВЫСШИЙ КЛАСС» (9.30), «ГЛАВАРЬ МАФИИ» (11, 13, 15, 17, 19, 20.40).

Москва — «ХИЩНИК» (четн).

Шарк — «ГЕРКУЛЕС РАСКРЕПОЩЕННЫЙ» (11, 12.30, 16, 18.30, 20.40).

Коллектив и коллегия Министерства строительства Республики Узбекистан скорбят по поводу кончины ведущего специалиста отдела Главного управления экономики и прогнозирования

ОЛЕЙНИКОВОЙ
Ирины Сергеевны

и выражают искреннее соболезнование родным и близким покойной.

Чиланзарский районный отдел народного образования, райком профсоюза работников народного образования и науки, коллектив школы № 178 Чиланзарского района скорбят по поводу смерти мастера спорта, чемпионки по гимнастике, учителя физического воспитания школы № 178

МОГУЧИХ
Тамары Петровны

и выражают искреннее соболезнование родным и близким покойной.

Совет арендаторов и профсоюзный комитет производственного объединения «Средазкабель» извещают о смерти председателя торгового кооператива «Светоч» объединения

НИЗАМОВА
Зияутдина

и выражают глубокое соболезнование семье и близким покойного.

Совет правления концерна «Ташоблпассстранс» скорбит по поводу кончины бывшего начальника автостанции «Самарканд»

РЗАЕВА
Аваза Алахьяровича

и выражают глубокое соболезнование семье и близким покойного.

Чиланзарский районный отдел народного образования, райком профсоюза работников народного образования и науки и коллектив школы № 178 Чиланзарского района выражают искреннее соболезнование завучу школы № 178 П. Р. Скопник по поводу смерти ее матери

БУРШТЕЙН
Фани Рафаиловны.

УЧРЕДИТЕЛИ: Ташкентский городской Совет народных депутатов и журналистский коллектив «Вечернего Ташкента».

Вечерний Ташкент

Адрес редакции — 700000, г. Ташкент, ГСП ул. Ленинградская, 32.

Газета выходит ежедневно, кроме субботы и воскресенья.

Справки по редакции 32-53-76. Справки по письмам, 33-29-70, 32-53-79.

Все объявления и рекламные материалы подготовлены отделом объявлений издательско-полиграфического концерна «Шарк» Республики Узбекистан. Справки и претензии по объявлениям по телефону 33-81-42.

Издательско - полиграфический концерн «Шарк» Республики Узбекистан. Адрес: 700000, г. Ташкент-ГСП, ул. «Газеты «Правда», 41.

Тираж 111.080. Индекс 64691. Заказ № Г-133. Время подписания в печать по графику в 11.30, номер подписан в 11.50. 1 2 3 4 5 6 7 8 9 10 11 12.