Ҳақсевар, она юрт, мангу бўл обод!

ТОШКЕНТ ҲАҚИҚАТИ

Вилоят ижтимоий-сиёсий газетаси ♦ TOSHKENT HAQIQATI

1928 йил 11 декабрда асос солинган • 1997 йил 21 июнь, шанба • № 49 (10.927) • Эркин нархда сотилади

ТАШРИФ САМАРАЛИ БЎЛДИ

19 июнь куни Озарбойжон Президенти Ҳайдар Алиев мамлакатимиз раҳбари Ислом Каримов ҳамроҳлигида Мирзо Улуғбек номидаги Тошкент давлат университетига ташриф буюрди.

Университет ректори вазифасини бажарувчи, академик Т. Долимов олий мартабали меҳмонларнинг ушбу даргоҳга ташрифи ва мазкур учрашув университет аҳли — ўқитувчи ва талабалар учун унутилмас воқеа бўлиб қолажагини таъкидлади.

Университет илмий кенгаши Ўзбекистон ва Озарбойжон халқлари ўртасидаги дўстлик алоқаларини мустаҳкамлаш, шунингдек, фан ва маданиятни ривожлантириш йўлидаги улкан хизматлари учун Озарбойжон Президенти Ҳайдар Алиевга Тошкент Давлат университети фахрий доктори унвонини берди. Йиғилишда олий мартабали меҳмонга ана шу диплом тантанали равишда топширилди.

Озарбойжон раҳбари Ҳ. Алиев ўзига кўрсатилган бундай эъзоз учун миннатдорчилик билдирар экан, бундай деди:

— Аввало, университет аҳлига, қолаверса, бутун Ўзбекистон халқига ўзим ҳамда Озарбойжон халқи номидан самимий эҳтиромни изҳор этаман. Ўзбекистон халқи ҳам, Озарбойжон халқи ҳам башарият тараққиёти, илм-фан равнақи учун улкан хизмат қилгани оламга маълум. Биз буюк мутафаккирлар — Низомий Ганжавий, Алишер Навоий, Мирзо Улуғбек, Фузулий, Бобурни ва бошқа кўплаб таниқли зотларни ҳеч қачон унутмаймиз. Шундай буюк алломаларнинг фарзандлари эканимиздан ҳақли равишда фахрланамиз.

Тошкент Давлат университети Марказий Осиёдаги нуфузли билим даргоҳларидан бири сифатида машҳурдир. Марказий Осиё халқининг маънавий-маданий ҳаётида ушбу университет катта аҳамият касб этиб келган. Унинг ўрни ҳозир ҳам ҳар қадамда сезилиб туради. Ана шундай обрўли илм даргоҳининг фахрли доктори шарафига муяссар бўлганимдан фахрланаман.

Президент Ҳайдар Алиев Тошкент Давлат университетига эсдалик совғаси — машҳур озар шоири Фузулий портретини ҳадя қилди.

Мамлакатимиз раҳбари Ислом Каримов Озарбойжон Президенти Ҳайдар Алиевни фахрий унвон билан самимий қутлар экан, Ўзбекистон билан Озарбойжонни бир-бирига яқинлаштириб турадиган тарихий-маданий, иқтисодий ҳамда сиёсий омиллар ҳақида қисқача тўхталиб ўтди:

— Мен, бир гапни алоҳида таъкидламоқчиман: Ўзбекистон билан Озарбойжон ўртасидаги ҳамкорликни янада ривожлантиришда тарихий-маданий омилларнинг эътиборга олиниши диққатга моликдир. Лекин, шундай жиҳатлар борки, улар бугунги ўтиш даврининг ўзига хослиги билан изоҳланади. Бундай мураккаб даврда ҳар бир давлат ўзига ишончли ҳамкор бўла оладиган мамлакатлар билан алоқаларни мустаҳкамлашга ҳаракат қилади. Шу маънода Озарбойжон ҳукумати юритаётган ташқи ва ички сиёсат бизга мақбул. Қолаверса, Озарбойжон бугунги кунда ўз мустақил йўлидан дадил бораётган ёш, мустақил давлатлардан биридир. Бу хусусият ҳуқуқий-демократик жамият барпо этиш ғояси билан илгари бораётган ва иқтисодий-сиёсий ислоҳотларни муваффақият билан амалга ошираётган Ўзбекистон халқи учун ҳам яқиндир.

Айни пайтда кишиларимизнинг онги, фикрлаш даражаси ўзгариб бораётгани кўнгилга қувонч бағишлайди. Бу борадаги ишларга бугун алоҳида эътибор қаратилмоқда. Хусусан, таълим тизимини ислоҳ қилиш, ривожлантириш ва такомиллаштириш давлат сиёсати даражасидаги вазифалардандир. Янгича, яъни ҳақиқий маънодаги мустақил ҳаёт кечириш учун, аввало тафаккуримизни бутунлай янгиламоғимиз зарур. Бу жараёнда ёш авлод тарбияси — энг асосий масала.

Президентлар Ислом Каримов ва Ҳайдар Алиев Озарбойжоннинг Тошкентдаги элчихонаси очилиш маросимида ҳам иштирок этдилар.

— Ўзбекистон халқи Озарбойжон халқини доимо ўзига дўст ҳисоблаб келган, — деди Президент Ислом Каримов. — Бугунги кунга келиб мана шу азалий дўстлигимизнинг янада равнақ топиши ва мутсаҳкамланиши учун ҳуқуқий замин яратдик. Ишончим комилки, иш бошлаган ушбу элчихона дўстона муносабатларимизни янада яхшилашга ўзининг муносиб ҳиссасини қўшади.

— Озарбойжон билан Ўзбекистон ўртасидаги дўстлик алоқалари бугун янгича тамойиллар асосида тобора мустаҳкамланиб бораётир, — деди Ҳ.Алиев. — Озарбойжон элчихонасининг Марказий Осиё давлатлари ичида биринчи бўлиб Ўзбекистонда очилаётгани ҳам бу борадаги яна бир қадамдир.

Президентларнинг қисқача табрик сўзларидан сўнг, Озарбойжон Республикаси элчихонаси биноси узра мазкур давлат байроғи кўтарилди. Ҳар икки мамлакат давлат мадҳиялари янгради. Тантана ўзбек ва озар халқлари миллий куй ва қўшиқларидан тузилган концертга уланиб кетди.

Шу куни Озарбойжон Республикаси Президенти Ҳайдар Алиев Ўзбекистон Бош вазири Ўткир Султонов ҳамроҳлигида Ўзбекистон миллий боғига ташриф буюрди.

Олий мартабали меҳмон ғазал мулкининг султони — ҳазрат Алишер Навоий хайкали пойига гул қўйди.

Сўнгра Ҳайдар Алиев республика Товар-хомашё биржасини ҳам бориб кўрди. Бош вазир ўринбосари, республика Давлат мулкини бошқариш ва тадбиркорликни қўллаб-қувватлаш давлат қўмитаси раиси В.Чжен мазкур биржа фаолияти ҳақида сўзлаб берди.

Шу куни «Дўрмон» қароргоҳида олий мартабали меҳмонни расмий кузатиш маросими бўлди.

(ЎзА).

Президентларнинг яккама-якка суҳбати. А. ТЎРАЕВ олган сурат.

Ўзбекистон Республикаси Президентининг

Ф А Р М О Н И

АЛКОГОЛЛИ МАҲСУЛОТ ИШЛАБ ЧИҚАРИШГА ДАВЛАТ МОНОПОЛИЯСИНИ ЖОРИЙ ЭТИШ ТЎҒРИСИДА

Тасдиқланган стандартларга мувофиқ алкоголли маҳсулот ишлаб чиқаришни тартибга солиш, унинг тегишли технологияси ва сифатини таъминлаш, шунингдек уни сотиш устидан назоратни кучайтириш мақсадида:

1. Озиқабоп спирт, ароқ ҳамда бошқа алкоголли маҳсулотлар ишлаб чиқаришга давлат монополияси ўрнатилсин.

2. Белгилаб қўйилсинки, озиқабоп спирт, ароқ ҳамда бошқа алкоголли махсулотлар ишлаб чиқариш мулкчилик шаклларидан қатъи назар, корхоналар томонидан, шу жумладан хорижий сармояни жалб этган корхоналар томонидан, Вазирлар Маҳкамаси белгилаган тартибда бериладиган руҳсатномалар асосида амалга оширилади.

3. «Ўзмевасабзавотузумсаноат» ва «Ўзкимёсаноат» уюшмалари «Ўздавстандарт» ҳамда бошқа тегишли идоралар билан биргаликда бир ҳафта муддатда озиқабоп спирт, ароқ ва бошқа алкоголли маҳсулотлар ишлаб чиқариш ҳуқуқини олиш учун хўжалик юритувчи субъектларга нисбатан, шу жумладан корхоналар амалдаги стандартларга мувофиқ ишлаб чиқариладиган маҳсулотларнинг технологияси ва сифатини, шунингдек уларни сотиш юзасидан белгиланган тартибни таъминлашларига нисбатан қўйиладиган талаблар рўйхатини тузиб, Вазирлар Маҳкамасига тасдиқлаш учун киритсинлар.

4. Вазирлар Маҳкамаси:

Корхоналар, шу жумладан хорижий сармояни жалб этган корхоналар алкоголли маҳсулотлар ишлаб чиқариш ҳуқуқини олишлари учун уларга рухсатномалар бериш тартибини икки ҳафта муддатда ишлаб чиқиб, тасдиқласин;

Алкоголли маҳсулотлар ишлаб чиқариш билан банд бўлган хўжалик юритувчи субъектларни 1997 йилнинг 1 сентябрига қадар синчиклаб ҳисобга олсин ҳамда корхоналарга алкоголли маҳсулот ишлаб чиқариш ҳуқуқини олишга рухсатномалар бериш учун ушбу фармон талабларига мувофиқ уларнинг рўйхатини белгиласин;

Ўзбекистон Республикасининг солиқ кодексига мувофиқ, 1998 йил 1 январдан бошлаб амалга киритиладиган вино-ароқ маҳсулотларини сотиш ҳуқуқи учун маҳаллий йиғимнинг, шу жумладан бундай маҳсулотлар савдо-сотиғи ҳуқуқи учун лицензия йиғимининг қатъий белгилаб қўйилган ставкаларини бир ой муддатда ишлаб чиқиб, тасдиқласин.

5. Ўзбекистон Республикаси Адлия вазирлиги икки ҳафта муддатда амалдаги қонунчиликка мазкур фармондан келиб чиқадиган ўзгартиш ва қўшимчалар тўғрисида таклифлар киритсин.

6. Ушбу Фармоннинг бажарилишини назорат қилиш Ўзбекистон Республикаси Вазирлар Маҳкамаси зиммасига юклансин.

Ўзбекистон Республикаси Президенти И.КАРИМОВ.

Тошкент шаҳри,
1997 йил 19 июнь.

Хушхабар

АНЪАНАНИ БУЗМАГАН ХЎЖАЛИК

Алишер Навоий номли жамоа хўжалиги ғаллакорлари Чиноз туманида яна биринчи бўлиб дон топшириш режасини бажардилар. Хўжалик бошқаруви раиси Убайдулла Мирсобировнинг айтишича, давлат омборига 815 тонна сара буғдой етказиб берилди.

ХЎЖАЛИКДА ғалла ўрим-йиғими жадал давом этяпти. Битта «Кейс» ва 2 та «Нива» комбайнлари билан буғдой ўрилмоқда. Ғаллакорлар кузда экиладиган уруғлик донни ҳам жамғариб қўймоқдалар. Ғалладан бўшаган майдонлар эса пешма-пеш ҳайдалиб, бошқа экинлар экиш учун ҳозирлаб қўйилмоқда. 365 гектар ерга фурсат ўтказмай маккажўхори, картошка, сабзавот ва бошқа экинлар экилади.

М. ОРЗИЕВ.

ШУ КУННИНГ МАВЗУСИ

НАҚД ПУЛ ҚАЁҚҚА КЕТЯПТИ?

...СОЛИҚЧИЛАРДАН иборат гуруҳ аъзоларининг бир қисми тонг саҳарлаб Тошкентдаги «Олой» бозорида, иккинчи қисми эса «Фарҳод» деҳқон бозорида учрашадиган бўлишди. Зеро, худди шу пайтда деҳқонлар бозорларга маҳсулот олиб келишади, олибсотарлар эса ишга тушади.

Бу гал ҳам шундай бўлди. Қоп, яшик ва тоғоралардаги картошка, бодринг, гилос, ёнғоқларга дарров чайқовчилар эга бўлишди. Улар маҳсулотларни кўтарасига сотиб олишди-да, майдалаб пуллаш учун бозор пештахталарининг тагига жойлашди. Маҳсулот етиштирган деҳқон эса бозор остонасидан изига қайтди.

Ўша куни «Олой» бозорида ҳеч қандай ҳужжатсиз мева-сабзавот маҳсулотларини сотиб ўтирган 21 фуқаро ушланди. Улар деҳқонлардан арзон гаровга олиб қолган жами 4500 килограмм деҳқончилик маҳсулотларини оғизларига сиққан нархларда пуллаб турдилар. Чайқовчи Ж. Ниёзов фуқаро Т. Исаевдан 84 килограмм гилосни 90 сўмдан сотиб олиб, 120-130 сўмдан пуллаётганда, Б. Мавлонов эса 53 сўмдан булғор гармдориси олиб, 70 сўмдан сотаётганда солиқчилар келиб қолишди.

«Фарҳод» бозорида эса 10 нафар чайқовчи қўлга тушди. Улар деҳқонлардан 711 килограмм турли хил деҳқончилик маҳсулотларини кўтарасига сотиб олиб, устама нарх билан пуллашга киришган эдилар. Махсус назорат-тафтиш бошқармаси ходимлари қўлга тушган ҳар бир чайқовчининг фаолиятини суриштириб, жазо чораларини қўллаш учун материалларни суд органларига юбормоқдалар.

Солиқчилардан энди олиб-сотарлар анча чўчиб қолишган. Шунга қарамай, кўзни шамғалат қилиб, чайқовчиликни давом эттиришяпти. Шу боисдан бозорларда нарх-наволар анча баланд. Агар деҳқон билан бозор ўртасида чайқовчилар бўлмаганида нарх-наво шунчалик кўкка сакрамас эди.

Ўйлаб қоласан киши, шошиб турган деҳқонлар молини келишилган нархларда сотиб олувчи ва дўконлар орқали сотувчи ширкатлар ёки фирмалар ташкил этилса яхши бўлмасмикан? Шунда нақд пул давлат ғазнасига тушар эди. Бугунги кунда эса нақд пулнинг катта қисми чайқовчилар киссасига тушиб кетяпти. Оқибатда пул бир ҳовуч кишилар қўлида тўпланиб қоляпти. Оқибатда банкларда нафақа, пенсия, маош тўлаш учун нақд пуллар баъзан етишмаётир.

Ҳозир пул топишда айрим ҳайдовчилар чайқовчиларни ҳам ортда қолдириб кетмоқдалар. Олмалиқ шаҳар Филатов кўчаси 55-уйда истиқомат қилувчи Сервер Алиев давлат белгиси 55-44 ТШП бўлган автобусни ҳайдайди. Майда ишлар жонига теккач, Сервер олис манзилларни кўзлаб қолди. Тошкентга келиб, Алматига тижорат ишлари билан борувчи 28 кишини тўплади. Уларнинг ҳар биридан 1000 сўмдан, жами 28 минг сўм йиғиб олди-да, Қозоғистон томон йўлга тушди. Ҳамза тумани «Ғалабанинг 40 йиллиги» мавзесидаги 4-уй 17-хонадонда истиқомат қилувчи Зоир Рўзиев ва Чилонзор тумани 30-мавзедаги 27-уй 39-хонадонда истиқомат қилувчи Абдумўмин Раҳимов бир бўлишиб, ўзларининг «Икарус-250» автобусида 70 кишини 60 минг сўмга Алматига элтиб қўйишга келишдилар.

Ҳар иккала автобус Тошкент туманидаги «Ғиштқўприк» божхона постида тўхтатилиб, кўрикдан ўтказилганида ҳайдовчиларда тадбиркорлик фаолияти билан шуғулланиш учун рухсатномалар йўқлиги маълум бўлди. Алматига ҳўл мева, кўкатлар ва бошқа хил маҳсулотларни сотиш учун олиб кетаётган фуқароларда ҳам бундай ҳужжат йўқ эди. Дарҳол тузилган далолатномалар тегишли солиқ инспекцияларига чора кўриш ҳамда тадбиркор фуқаролар даромадини аниқлаш учун юборилди.

Истиқлол туфайли ўлкамизда тадбиркорлик фаолияти учун кенг имкониятлар берилди. Тижоратчи ва тадбиркорлар учун барча йўллар очилди. Лекин, давлатни алдамоқчи, халқимиз ризқини қиймоқчи бўлган олғирлар турли найранглар ишлатишга уринмоқдалар. Солиқчилар ва божхона хизмати ходимлари эса ўз зиммаларига юкланган вазифаларни ҳушёр туриб адо этмоқдалар.

Жасур НОСИРОВ,
Давлат солиқ қўмитаси матбуот хизмати раҳбари.

Воқеалар, хабарлар, янгиликлар

«Тошкент ҳақиқати» мухбирлари хабар қиладилар

ТАШКИЛИЙ МАСАЛА КЎРИЛДИ

МАҲАЛЛА қадим-қадимдан миллий урф-одатлар, анъаналар, халқ удумлари тўла акс этган табаррук жой ва тарбия ўчоғи бўлиб келган. Республика ҳукумати кейинги пайтда маҳаллаларнинг ролини янада ошириш, уларнинг ижтимоий-сиёсий ҳаётдаги нуфузини мустаҳкамлаш юзасидан бир қатор тадбирларни амалга оширмоқда. Маҳаллалар маҳаллий ҳокимиятларнинг энг ишончли бўғини сифатида тан олинди. Хўш, шундай экан, уларнинг фаолияти бугунги кун талабларига жавоб беряптими?!

ШУ ЙИЛНИНГ 17 июнь куни бўлиб ўтган республика «Маҳалла» хайрия жамғармаси вилоят бўлимининг тўртинчи пленумида ана шу ҳақда гап борди. Унда вилоят «Маҳалла» хайрия жамғармаси бўлимининг Президент фармонлари ва республика ҳукуматининг қарорларини бажариш борасидаги 1996 йил иш фаолияти якунлари ва 1997 йил режалари чуқур муҳокама этилди.

Пленумда ўтган йил ва 1997 йилнинг беш ойида амалга оширилган ишлар таъкидланар экан, айни вақтда вилоятдаги 1500 га яқин маҳалла қўмиталарининг ишини жонлантириш юзасидан ҳали қатор камчиликларга йўл қўйилаётганлиги ва бу борада амалий ишлар қилиш зарурлиги айтилди.

Пленумда ташкилий масала кўрилди. «Маҳалла» хайрия жамғармаси вилоят бўлимининг раиси бўлиб ишлаб келган Солижон Воҳидов пенсияга чиққанлиги муносабати билан бу вазифадан озод этилди.

Илгари «Маҳалла» хайрия жамғармаси Яккасарой тумани бўлимида ишлаб келган Рўзи Турсуналиев «Маҳалла» хайрия жамғармаси Тошкент вилояти бўлимининг раиси этиб сайланди.

Пленум ишида вилоят хотин-қизлар қўмитаси раиси, вилоят ҳокимининг муовини Сайёра Хўжаева иштирок этди.

М. ФАТТОҲОВ.

ЯНА БИР ХИЗМАТ УЙИ

ЧИНОЗ шаҳрида аҳолига маиший хизмат кўрсатадиган корхоналар сони яна биттага кўпайди.

ТАДБИРКОР Фарида Иброҳимова шаҳар марказида «Нилуфар» хизмат кўрсатиш уйини очди. Бу ерда тикувчилик цехи, суратхона, «Гўзаллик салони» ишлай бошлади. Маиший хизмат уйида тўққиз киши аҳолига хизмат кўрсатмоқда. Келгусида кичик корхонада яна соатсозлик ва пойабзал таъмирлаш цехлари ҳам очилади.

Орзиқул МАЪМУРОВ.

ЎЗИМИЗДА «ЎЗБЕКНАВО» БЎЛИМИ

МАВЖУД бадиий жамоалардан танлаб олинган хонандалар, созандаларни жамлаш ва аҳолига маданий хизмат кўрсатиш савиясини ошириш вилоят маданият ишлари бошқармасининг долзарб режаларидан бири эди. Яқинда бошқарма бу хайрли ишни амалга оширди.

Вилоят ҳокимининг қарори билан «Ўзбекнаво»нинг Тошкент вилоят бўлими ташкил этилди. Қисқа муддатли ташкилий тадбирлардан сўнг қўшиқчилар, малакали мусиқачилар, раққосалар бевосита далалар ва фермаларга бориб меҳнаткашларга хизмат кўрсата бошлайдилар.

Саид САИДАҲМЕДОВ.

ЙИГИРМА ЙИЛЛИГИ НИШОНЛАНДИ

«Тошвилоятйўловчитранс» концерни қошида вилоят автовокзал ва автостанциялари бирлашмаси ташкил этилганлигига йигирма йилдан ошди. Бу тизим шу давр ичида йўловчиларга хизмат кўрсатишни яхшилаш борасида тубдан ўзгариш ясади.

— Йўловчилар учун барча қулайликлар яратилган «Тошкент» автовокзали, «Оҳангарон», «Ғазалкент», «Собир Раҳимов», «Қўйлиқ», «Бахт», «Қибрай», «Бурчмулла», «Чорбоғ», «Янгийўл» автостанциялари, «Бекобод» автовокзалининг маиший-маъмурий биноси қурилиб, аҳолига намунали хизмат кўрсатмоқда. Булардан ташқари, бирлашма Чирчиқ ва Тўйтепа автовокзалларини, «Солдатск», «Оққўрғон», «Бўка» автостанцияларини қайта тиклади. Энди эса «Паркент», «Оққўрғон», «Мингчинор» автостанцияларини қуриш, «Бекобод» автостанциясини қайта таъмирлаш ишларини бошлаб юбормоқчи, — дейди вилоят автовокзаллари ва автостанциялари бирлашмаси бошлиғининг ўринбосари Шароф Юнусов.

Раҳим ҚОДИРОВ.

Бу сонда:

2-БЕТ
ҚОНУН ҲАММАГА БАРОБАР
Германияда ҳайдовчи билан ДАН ходими ўртасида ҳеч қандай тортишув бўлмас экан.

3-БЕТ
ОЛАМ ҲАФТА ИЧИДА
Денверда «етти қўшув бир» учрашуви.

4-БЕТ
«Қорадори—97»
Пскент тумани ИИБ ходимлари 1710 кв.метр жойдаги атайин экилган нашани йўқ қилдилар.

Ғалла мустақиллиги учун

• Вилоят хўжаликлари ўтган куни давлат хирмонларига 5516 тонна сара дон топширдилар. Бу режанинг 2,5 фоизини ташкил этади.

• Шу кунгача хўжаликлардан жами 34625 тонна ғалла қабул қилиб олинди.

• Сўнгги беш кунликда хўжаликлар 24 минг 982 тонна дон етказиб бердилар.

• Ғалла ўрим-йиғими ва топширишда Тошкент, Чиноз, Янгийўл туманлари олдинда бормоқдалар. Тошкент тумани ўтган куни 294 тонна, мавсум бошидан эса 2940 тонна дон етказиб бериб, режани 66,8 фоизга етказди.

• Чиноз тумани ғаллакорлари бир кунда 642 тонна ёки режанинг 4,7 фоизи миқдорида, мавсум бошидан буён 7406 тонна ғалла тайёрладилар. Бу режанинг 54,2 фоизини ташкил этади.

• Янгийўлликларнинг бир кунлик топширган ғалласи 671 тонна бўлди.

ЭГАЛИК МАЙДОНЛАР

— Ғаллачилик бизнинг шароитимизда янги соҳа бўлса ҳам деҳқонларимиз уни тўла ўзлаштириб олишди. Йил сайин ҳосилдорлик ошиб бораётгани сабаби ҳам ана шунда, — дейди бош ҳосилот Йўлчибой Исмоилов. — Барча бригадаларда пахтазорлар қатори ғалла майдонлари ҳам бор. Уларни ижарачиларга бўлиб бердик. Хусусан, 395 гектар ғалла майдонлари 30 нафар ижарачиларга биркитилган бўлиб, экиннинг парвариши, суғориш ва озиқлантириш ишларини ана шу кишилар олиб боришди. Ҳар бир ижарачи билан гектаридан камида 38 центнердан ҳосил топширишни мезон қилиб, ўзаро шартнома тузганмиз. Ижарачи келишилган миқдордаги ғаллани топширса, ортиқчасини ўзи олади.

Наби Аҳмедов бошлиқ бригадада ҳам 22 гектар ғалла уч кишига топширилган. Шулардан Баҳодир Қосимов 11 гектар, Ҳаким Мадалиев 5 гектар, Абдукамол Шерматов эса 6 гектар ердаги экинни ўзи парвариш қилди. Ғалла тўрт марта суғорилди, икки марта озиқлантирилди. Комбайнлар далага киришдан олдин эса ижарачилар оила аъзолари билан бирга пайкалма-пайкал юриб, далани бегона ўтдан тозалаб чиқдилар.

Баҳодирнинг оиласида меҳнатга лаёқатли 18 киши бор. Уларнинг айримлари механизаторлик қилишса, бошқалари ғўза парваришида қатнашадилар. Зарур бўлиб қолганда эса оиланинг барча аъзолари бўш вақтларида ғаллазорда меҳнат қилдилар. Парвариш яхши бўлгани сабабли ҳосил ҳам мўл бўлди. Комбайнчилар — Анвар Шарипов ва Ботир Наврўзбоев ўрим-йиғимга киришган дастлабки кунданоқ ҳар гектар ердан 40 центнер ва ундан ҳам ошириб ғалла янчиб беришди. Бошқа ижарачиларга қарашли майдонларда ҳам ҳосилдорлик ана шундай юқори бўлди.

— Демак, ҳар бир гектар ер ҳисобига икки центнердан, жами 22 центнер буғдой ҳалол меҳнатимиз эвазига қолади, — дейди Баҳодир Қосимов. — Бундан ташқари ҳар ойга 1500 сўмдан маош ҳам оламиз. Сирасини айтганда, бу йил қилган меҳнатимиз самарасини кўрадиган бўлдик.

Ҳақиқатан Назарали Ниёзов номли жамоа хўжалигида ғалла ўрим-йиғими жадал боряпти. 2 та «Нива» ва битта «Кейс» комбайнлари билан ғалла ўрилмоқда. Далада ишлаётганлар учун барча зарур шароитлар яратилган. Икки маҳал бепул иссиқ овқат тайёрланяпти. Хўжалик бошқаруви энг кўп ҳосил топширган ижарачиларни мукофотлаш учун биттадан қўй, комбайнчиларга эса биттадан новвос ажратган. Ўрим-йиғим иштирокчиларига меҳнат ҳақлари ҳар ўн кунда бериб борилмоқда. Комбайнчилар ўрган ҳар гектар ғаллазор учун 3526 сўмдан ҳақ оладилар. Хўжалик 1510 тонна ғалланинг 800 тоннасини давлатга топширади.

Янгийўл туманидаги бошқа хўжаликларда ҳам ғалла ўрим-йиғими шундай ташкил этилган. «Тинчлик», Абдулла Ортиқов номли, «Ниёзбош», Ҳамроқул Турсунқулов номли, «Қовунчи» ва «Янги ҳаёт» жамоа хўжаликлари бу ишда олдинда бормоқдалар. Туман бўйича 36 та «Нива», шунингдек 3 та «Кейс» комбайнлари ғалла ўряпти.

— Ўрим-йиғимни асосан шу ойнинг ичида тугаллаш режалаштирилган, — деди туман сув ва қишлоқ хўжалиги бошқармаси бош ҳосилоти Саидрасул Мусаев. — Ғалладан бўшаган майдонлар эса пешма-пеш ҳайдалмоқда. Бу ерларга кечиктирмай такрорий экинлар экилади. Ҳар бир хўжалик етарли миқдорда турли хил экинларнинг уруғликларини жамғариб қўйишган.

Ташкилий ишларнинг тўғри йўлга қўйилганлиги ўз самарасини беряпти. Янгийўл тумани ғаллакорлари биринчи беш кунлик якунига кўра вилоят туманлари орасида юқори кўрсаткичга эришдилар.

Рафиқ ТУРСУНОВ.

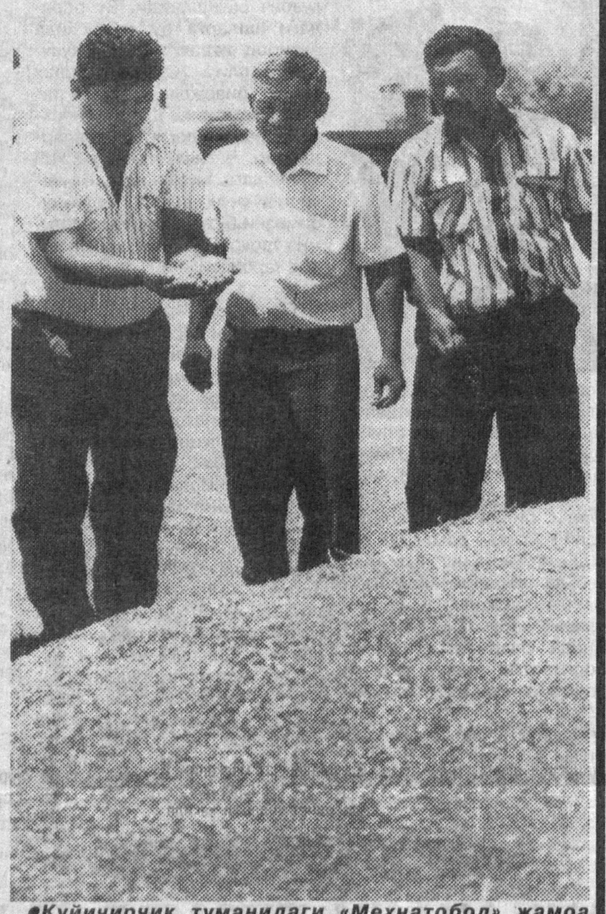

•Қуйичирчиқ туманидаги «Меҳнатобод» жамоа хўжалигида 725 гектар майдонда ғалла ўрим-йиғими қизғин давом этяпти.

СУРАТЛАРДА: 1. Ғаллачилик бўйича ҳосилот Қамбарали Қорабоев, хўжалик раисининг муовини Бахтиёр Ўсербоев, комбайнчилардан Алданазар Пўлатов ва Аҳмаджон Мирзалиевлар ҳосил чўғини чамалаяптилар. 2. Хўжаликнинг ғалла хирмонида.

У. АҲМЕДОВ олган суратлар.

ТЕЛОВДАГИ «АЛ-РАҲМОН»

ОҲАНГАРОН туманидаги Телов қишлоғида истиқомат қилувчи оилаларнинг кўпчилиги бу кичик корхона жамоасининг хизматидан мамнунлик билан фойдаланмоқдалар. Уй қурадиганлар бу ерда тайёрланаётган шлакли блокларни харид қилмоқдалар. Ёғоч тилдирмоқчи бўлишса ҳам уларга мурожаат этадилар. Ғаллани тортишда ҳам кичик корхона ишчилари доим ҳозиру нозир. Жамоа барча буюртмаларни ўз вақтида ва сифатли бажаришга астойдил ҳаракат қилади. Қисқаси, мурожаат қилган ҳар бир кишининг ҳожати чиқади. «Ал-Раҳмон» номи билан фақат Теловдагина эмас, тумандаги қўшни қишлоқлар фуқароларининг оғирини баҳоли қудрат енгиллаштираётган бу кичик корхонанинг босиб ўтган йўли, муваффақиятларию, ўзига яраша муаммолари бор. Мухбиримиз кичик корхона раҳбари Раҳмонали Ўтанов билан шу хусусда суҳбатлашди.

— Корхона жамоаси ҳозирги вақтда қатор соҳаларда аҳолига хизмат кўрсатмоқда. Бу йўлдаги дастлабки қадам қачон қўйилган эди. Шу ҳақда қисқача гапириб берсангиз?

— Корхонамиз жамоаси фаолиятини тахта тилиш цехидан бошлаган эди. Хўжаликка қарашли бу ишлаб чиқаришни дастлаб ижарага, кейинчалик эса хусусийлаштириб олдик. Ўшандан бери салкам уч йил ўтди. Бу даврда корхонамиз кенгайди, унинг янги бўлинмаларини ташкил этдик.

Олинган даромаднинг кўп қисмини шу мақсадга сарфладик. Шлакли блоклар ишлаб чиқариш цехи барпо этилди. Бунинг учун асосий материалларни яқин масофадан олиб келиш имкони бор эди. Цементни Оҳангарон цемент ҳиссадорлик жамиятидан ола бошладик. Шағал, шлакни ҳам шаҳардаги корхоналар етказиб берадиган бўлдилар. Бунинг учун икки томонлама шартномалар тузилди.

— Бундай бинокорлик материалларининг харидорлари етарлими, тайёр маҳсулотларни сотишда муаммолар бўлмаяптими?

— Нимасини айтасиз, ҳеч қандай муаммо йўқ. Қишлоғимизда, шунингдек, қўшни қишлоқларда якка тартибда уй-жой қураётганлар тобора кўпайиб бормоқда. Бунинг устига дўконлар, аҳолига маиший хизмат кўрсатувчи корхоналарнинг аксарияти миллий меъморчилик анъаналари асосида қайта бунёд этилмоқда. Хўжаликлар ҳам харидор бўлмоқда. Айниқса, ёз ойларида буюртмалар кўпайиб кетиб, уларни бажариш мушкулроқ бўлмоқда. Лекин, имкониятларни ишга солиб, уларни уддалашга интиляпмиз. Маълумки, Оҳангарон ғаллазор туман. Ҳар йили минглаб тонна дон етиштирилади. Аҳолисида буғдой, арпа кўп бўлади. Уларни тортиш учун тегирмон керак. Шундай корхона бўлмагани учун одамлар донни узоққа олиб бориб

Кичик ва ўрта бизнесга кенг йўл

тортишга мажбур бўларди. Биз уларни бу ортиқча оворагарчиликдан халос қилиш учун қишлоғимизда тегирмон қуришга аҳд қилдик. Бу ишимизни маҳаллий ҳокимият идоралари ҳам маъқулладилар.

Уни барпо этиш учун эса анчагина миқдорда маблағ керак эди. Ўзимиздаги етишмади. Шунинг учун «Бизнес-фонд» жамғармасига мурожаат қилдик. У ердагилар ҳам бизни қўллаб-қувватлашди ва керакли ҳажмда сармоя ажратишга тайёр эканликларини ҳамда бунинг учун зарур ҳужжатларни тайёрлашни тавсия этдилар. Лойиҳа-ҳаражат ҳужжатларини ҳавола этганимиздан кейин бизга 405 минг сўм кредит ажратишга қарор қилдилар.

— Кредит мақсадли бўлдими ёки фойдаланиш эркин қилиб белгиландими? Неча фоизи билан қайтариш шарт қилинди?

— Биз тегирмон қуриш учун кредит сўраганимиз учун ҳам уни шу мақсадда фойдаланиш шарт қилиб қўйилди. Бу — сармояни бошқа мақсадларга ишлатиш мумкин эмас дейилгани. Кредитни 30 фоиз шарти билан қайтариш бўйича шартнома туздик. Шу ерда бир масалага тўхтаб ўтмоқчийдим. «Бизнес-фонд» қатор, айниқса, қишлоқ хўжалик маҳсулотларини қайта ишлашга мўлжалланган иншоотларни барпо этишга кам фоизли имтиёзли кредит бериш ҳуқуқига эга. Кредитлар, ҳатто, 15 фоизли бўлиши мумкинлиги назарда тутилган. Лекин, бунга деярли амал қилинмайди. Доим 30 фоизли қилиб берилади. Агар фоизлар камроқ бўлса, бу ҳам биз каби тадбиркорларга катта наф келтирган, унинг ривожланишига кўпроқ ижобий таъсир қилган бўларди.

Кредитга олинган сармоянинг икки юз минг сўмига тегирмон ускуналарини сотиб олдик. Уни алоҳида бинога ўрнатдик. Электр энергияси билан ҳаракатга келтириладиган тегирмонимиз анча қувватли. Кунига бир неча тонна донни торта олади. Ундан самарали фойдаланиш эса дурустгина даромад келтириши мумкин эди.

Шунинг учун қўшимча ғалла тайёрлашни, уни унга айлантириб сотишни режалаштирдик. Кредит маблағининг қолган қисмига ғалла харид қилишга киришдик. Уни республикамиздан ташқарида изладик. Ниҳоят, хусусий тадбиркор Мамат Қўшимбетов билан шартнома туздик. У бизга Қозоғистондан ғалла олиб келадиган бўлди. Лекин, қардош республикада ҳам дон ҳосили кутилганидек бўлмади. Шу сабабли шартнома бажарилмай қолди. Шу тариқа мўлжалдаги режалар амалга ошмай қолди. Бу йил ҳолатнинг яхшиланишига умид қиламиз. Туманимизда ғалладан мўл ҳосил олиш кутилмоқда. Лекин, айни вақтда кичик корхонамизни кенгайтиришни давом эттирмоқчимиз. Ҳаммом қуриш ниятимиз бор. Шунда аҳолига кўрсатаётган хизмат тури яна биттага ортади. Бу йўл эса тўхтовсиз давом этаверади.

Собир МАҲМУДОВ.

Республикамиз вилоятлари бўйлаб

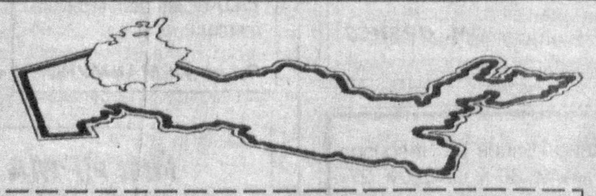

ТУННЕЛ УЧУН ЭЛЕКТР ЭНЕРГИЯСИ

Республикамиз пойтахтини Фарғона водийси вилоятлари билан боғлайдиган асосий автомобил йўлларидан бири Қамчиқ довони орқали ўтади. Эндиликда бу довонга электр қуввати етказиб беришдаги барча муаммо ҳал этилди — бу ерда кичик станция ишга туширилди.

Янги кичик станциянинг ишга туширилиши йўлни таъмирлаш ҳамда тоғ йўлидан хавфсиз ўтишни таъминлаш учун довонда иккита туннел қурилишини анча тезлаштиришга имкон беради. Электр энергияси туннел қурувчиларга мавжуд техника қувватидан тўла фойдаланишга шароит яратади, бу ерда ишлаб турган бетон қорадиган кичик заводда маҳсулот тайёрлаш ҳам кўпаяди.

Довонда қурилишни электрлаштириш ишлари давом этмоқда. Тез орада яна бир «Қамчиқ» кичик станцияси ишга тушади. Бу станцияга электр қувватини келтириш учун 35 километр узунликдаги электр линияси тортишга тайёргарлик кўрилмоқда.

ФАРҒОНАДА КИТОБ БАЙРАМИ

Фарғонада Республика давлат матбуот қўмитаси ташаббуси билан «Китоб байрами» ўтказилди. Ғафур Ғулом, Ибн Сино номидаги нашриёт, «Ёзувчи», «Ўзбекистон», «Камалак», «Ўқитувчи», «Фан», шунингдек, Чўлпон номидаги болалар нашриёти ходимлари иштирок этди. Шаҳар маданият ва истироҳат боғида уларда чоп этилган бадиий, илмий-оммавий китоблар намойиш қилинди.

Шу ерда давлатимиз раҳбари Ислом Каримовнинг «Ўзбекистон XXI аср бўсағасида: хавфсизликка таҳдид, барқарорлик шартлари ва тараққиёт кафолатлари» китобининг тақдимоти бўлиб ўтди. Сўзга чиқанлар Президентимизнинг мазкур асарида мамлакатимизда мустақиллик йилларида амалга оширилган бунёдкорлик ишлари теран таҳлил этилгани, келажагимиз уфқлари аниқ белгилаб берилганини таъкидладилар.

НУРОБОД МАРМАРИ

Навоий кон-металлургия комбинатининг Нурободдаги Жанубий кон бошқармаси ишчи-хизматчилари янги касбни ўзлаштирди. Улар мармар қазиб олиш ва унга ишлов беришга киришди. Изланиш натижасида Нуробод тумани ҳудудида катта мармар заҳираси борлиги аниқланди. Мармарга саноат асосида ишлов бериш мақсадида хориждан замонавий асбоб-ускуналар келтирилди. Айни вақтда бу ерда ҳар ойда 1200 кубметрдан зиёд мармар ушоғи ва шунча мармар плита тайёрланмоқда. Ҳа демай Нуробод мармари жаҳон бозорига ҳам чиқади.

Бухоро шаҳрининг 2500 йиллиги. Тоқи заргарон гузари. Даврон АҲМАД олган сурат.

Ҳуқуқий билим сабоқлари

ХОРИЖДАН қайтган бир дўстим яқинда қизиқ бир воқеани гапириб берди.

— Германияда ҳайдовчи билан ДАН ходими ўртасида ҳеч қандай асаббузарлик, тортишувлар бўлмас экан, — деди у, — сабаби, ҳар қандай йўл ҳаракати қоидасига хилоф ҳолатни машинанинг йўналиши бўйича ўрнатилган компьютерлар кузатади, хатоликни «мия»сига ёзиб олиб, жарима белгилайди ва қисқа муддат ичида тўлов қоғози ҳайдовчига етказилади. Ўз вақтида тўланмаган жарима миқдори эса кун сайин кўпайиб бораверади. Шу боис, ҳайдовчи ҳеч кимнинг тазйиқисиз ўзи кассага ошиқади.

Бу шаҳарда ҳамма ана шу қизиқ тартибга ўрганган. Қонундан ташқарига чиқмайди. Ҳар ким ўз ҳуқуқи ва бурчини яхши билади. Уни ҳурмат қилади.

...Бу сўзларни тинглар эканман, республикамизда фуқароларнинг ҳуқуқий билимини, тафаккурини оширишга эътибор берилаётгани бежиз эмаслигига яна бир бор ишонч ҳосил қилдим.

Дарҳақиқат, қонун устивор, фуқаролари кенг ҳуқуқий билимга эга бўлган юртдагина демократик давлат барқарорлашади, инсон ҳақ-ҳуқуқи кафолатланади.

Ўзбекистонда қонун устиворлигини таъминлаш — танлаб олинган йўлнинг асосий тамойили сифатида алоҳида эътиборга лойиқдир. Бу борада мамлакатимизда анча самарали ишлар қилинди. Республика Олий мажлисининг инсон ҳуқуқлари бўйича вакили, инсон ҳуқуқлари бўйича Ўзбекистон Миллий маркази, амалдаги қонун ҳужжатлари мониторинги институти каби ташкилотлар жорий этилди, янги қонунлар қабул қилинди ва бу борада ўзимизга ҳамда жаҳон тажрибасига суянган ҳолда ишлар фаоллик билан давом эттирилмоқда.

Хусусан, Президентимиз «Ўзбекистоннинг ўз истиқлол ва тараққиёт йўли» китобида «ҳар бир инсоннинг, айниқса, эндигина ҳаётга қадам қўйиб келаётган ёшларнинг онгига шундай фикрни сингдириш керакки, улар ўртага қўйилган мақсадларга эришиш ўзларига боғлиқ эканлигини, яъни бу нарса уларнинг собит қадам ғайрат-шижоатига, тўла-тўкис фидокорлигига ва чексиз меҳнатсеварлигига боғлиқ эканлигини англаб етишлари керак. Худди шу нарса давлатимиз ва халқимиз равнақ топишининг асосий шартидир», деб алоҳида таъкидлади. Бундай фаолиятга эришиш эса фуқароларимизнинг тафаккури, маданияти билан боғлиқдир. Бунинг учун биз барча билимлар қатори ҳуқуқий билимларни ҳам чуқур эгаллашимиз керак.

Зеро, инсон азалдан эркин ва озод яшашни орзу қилиб келган. Айни пайтда инсон ҳар қанча эркин ва озод бўлмасин, у жамиятга, инсоний, халқаро муносабатларга катта эҳтиёж сезади. Мана шу эҳтиёж замирида умумэътироф этилган қонун-қоидаларга ҳурмат ётган бўлиши зарур.

Демократик тамойиллар инсон онгида ўз аксини, фаолиятида эса ўз ифодасини топмас экан, инсоният орзуси олис юлдуздек қолаверади.

Демократия инсон орзу қилган адолатли инсонпарвар ҳуқуқий жамият бўлса, унинг меъмори — ҳуқуқий тафаккур ва ҳуқуқий маданият соҳибидир, яъни халқдир.

Ана шу бунёдкор халқнинг ҳар бир фарзанди янги жамият барпо этишда амалга оширилаётган ислоҳотларнинг кузатувчиси ёки иштирокчиси эмас, балки, бевосита ижрочиси сифатида бугунги воқеликни тўла англамоқлиги зарур.

Республикамизда инсон ҳуқуқларига бўлган муносабат демократик жараёнларнинг амалий ифодасидир, чунки, бу икки тушунча бир-бирига боғланиб турмас экан, ҳуқуқий давлатни тасаввур этиб бўлмайди.

Конституциямизда ҳар бир фуқаро ҳаёти, эркинлиги, шаъни, қадр-қиммати ва бошқа дахлсиз ҳуқуқлари олий қадрият ҳисобланади.

Янги замон янги талабларни қўймоқда. Ўзбекистонни дунёга кенг танитиш учун халқимизнинг ҳуқуқий маданияти юқори бўлиши лозим.

Мазкур масала моҳиятига чуқур эътиборни Республика Президенти Ислом Каримовнинг «Халқимизнинг ҳуқуқий маданиятини юксалтириш давлат сиёсати даражасига кўтарилиши лозим. Зеро, мустақиллик сўзининг замирида ҳам катта, улуғ ҳуқуққа эга бўлиш деган тушунча ётади», деган фикридан ҳам тушуниш мумкин. Бу сўзлардан келиб чиқиб, инсонпарвар ҳуқуқий демократик жамиятда қонун ҳар биримизнинг ишончли ёрдамчимиз ва дўстимиз эканлигини барчамиз тўлатўкис англамоғимиз, бунинг учун ҳуқуқий тафаккур ва ҳуқуқий маданиятимизни ошириб бормоғимиз керак.

ҚОНУН ҲАММАГА БАРОБАР

Меҳмонали НИЁЗОВ, ЎзФА И. Мўминов номидаги Фалсафа ва ҳуқуқ институти илмий ходими.

ОЛАМ ҲАФТА ИЧИДА

ВОҚЕАЛАР ТЎЛҚИНИДА

● ЭРОН, Покистон, Туркия, Индонезия, Миср сингари 8 та мусулмон мамлакатлари раҳбарлари «М—8» деб аталган янги ислом марказини тузишни режалаштирдилар.

● ҲИНДИСТОН мустақиллигининг 50 йиллиги куни — 14 июлда президент сайловлари ўтказилади. Бу лавозимга ҳозирча амалдаги президент Шанкар Даял Шарма даъвогар бўлиб турибди. Мамлакатда президентни парламентдаги сайловчилар жамоаси сайлайди.

● ФРАНЦИЯНИНГ Бурже шаҳрида 42-халқаро анъанавий тайёралар кўриги очилди. Унда Россия, Ўзбекистон, Украина давлатларида ишлаб чиқарилган самолётлар ҳам иштирок этмоқдалар.

● ЧЕЧЕНИСТОНДА «Ҳуқуқ-тартибот қалқони—97» деб аталган жиноятчиликка қарши тезкор тадбир ўтказилди.

● СОБИҚ СССР гимни мусиқаси янги Россия-Белоруссия иттифоқининг расмий мадҳияси сифатида қабул этилди. Лекин, унга янги матн битиш учун танлов эълон қилинди.

ЭНДИ ДЕНВЕРДА ЙИҒИЛИШДИ

АСЛИНИ олганда, АҚШ ва Россия президентларининг Хельсинкида юзма-юз кўришувидан кейин унчалик кўп вақт ўтмади. Бу орада жаҳон тақдирига даҳлдор учрашувлар бўлди. Шимолий Атлантика уюшмаси сессияси, НАТО ва Россия ўртасидаги муносабатларга доир ҳужжат имзоланиши, НАТОга аъзо давлатлар мудофаа вазирларининг Брюсселдаги йиғини шулар жумласидандир. Мана, бугун АҚШнинг йирик шаҳарларидан бўлмиш Денверда яна бир катта анжуман очилмоқда. Дунёдаги энг тараққий этган етти мамлакат — АҚШ, Япония, Олмония, Франция, Буюк Британия, Италия, Канада давлатларининг раҳбарлари шу ерда тўпландилар. Бу мулоқотга Россия президенти Б. Ельцин ҳам таклиф этилди. Шу боис мазкур учрашувга «етти қўшув бир» деган нисбат берилмоқда.

Хўш, Денверда нималар ҳақида гап боради? Энг аввало, шуни айтиш керакки, янаги ойда Испания пойтахти Мадридда НАТОнинг Шарқ томон кенгайишига бағишланган биринчи учрашув ўтказилади. Унда НАТОга аъзо давлатларнинг вакиллари, беистисно, иштирок этадилар. Ёвруподаги дастлабки уч мамлакат — Польша, Венгрия, Чехияни НАТО аъзолигига қабул қилиш кутилмоқда. Бу воқеа сўнгги йилларда анчагина шовшувларга сабаб бўлган тадбирнинг биринчи қадами сифатида тарихда қолади. Шунинг учун Денвер мулоқотида саккиз мамлакатнинг раҳбарлари мазкур қалтис масала юзасидан фикр алмашсалар, ажаб эмас. Иккинчидан, саммит қатнашчилари сўзсиз ўз мамлакатлари иқтисодиётининг аҳволи ва ўзаро интеграциялашув жараёнларини ҳам кўриб чиқадилар. Унда истиқболдаги технологик тараққиёт ва савдо-сотиқни кенгайтириш муаммолари асосий ўринга чиқади. Ишсизлар сонининг кўпайиши, иқтисодий ўсиш суръатларининг пасайиши, ислоҳотларни такомиллаштириш, ўз бозорларини ҳорижий рақобат учун очиб қўйиш, барқарор молиявий муҳитни вужудга келтириш, ишлаб чиқаришнинг янги соҳаларига сармоялар жалб этиш сингари масалалар ҳам чуқур муҳокама этилади.

Яна бир йирик гап. Бу — 1999 йилнинг 1 январидан 2002 йилнинг 1 июлигача муомалага киритиладиган Ёвропонинг умумий пули — «евро»га тегишлидир. Ушбу нуқтаи назар ҳам Денверда алоҳида маъно касб этади. Сўнгги ўн йиллар ичида тараққиётга юз тутмаган Африка минтақаси, Россиянинг НАТО билан муносабатларини тобора чуқурлаштириш ва бошқа XXI аср бўсағасидаги муаммолар ҳам саккизлик эътиборидан четда қолмайди.

ТАРИХ ТИЛГА КИРГАНДА

ДЕЯРЛИ юз йиллик тарихни экран тасмалари орқали ҳикоя қилиб бериш осон эмас. Лекин, италиялик киношунослар бунинг уддасидан чиқдилар. Яқиндан бошлаб, Италия давлат телекўрсатувининг биринчи дастури орқали «Кремль архивлари» деган кўп серияли ҳужжатли фильм намойиш этила бошланди. Унинг дастлабки қисмлари 1896 йилда Николай IIнинг тахтга ўтқазилиши маросимига бағишланди.

— Октябрь инқилоби, Ленин ҳаёти, Сталиннинг саъй-ҳаракатлари, КГБ фаолияти, иккинчи жаҳон уруши, сиёсий бюро, совуқ уруш ҳужжатларига аталган туркумлар ўзига хослиги билан ажралиб туради, — дейди фильм муаллифларидан бири — ёзувчи, журналист, мухбир Леви Арриго, — уларнинг ҳаммаси одамларни Кремль сирларидан воқиф этади. Энг қизиғи барча қисмларда Михаил Горбачев баҳс иштирокчиси сифатида қатнашади.

ГИТЛЕР АРГЕНТИНАДА ЎЛГАН ЭКАНМИ?

ШОВ-ШУВЛАР далилларга асосланган бўлса, одамларни сўзсиз ишонишга мажбур этади. Аргентинада чиқадиган «Кларин» газетасининг ходимлари шундай самарага эришдилар, деса бўлади. Гап шундаки, уларнинг тадқиқотлари бўйича Адольф Гитлер 1945 йилнинг апрелида ўзини ўзи маҳв этмаган экан. Улар бундай хулосага «Лаусен» фирмасининг қадимий ҳужжатларини текшириб ўрганиш натижасида келдилар. Тарихчи Марко Друцович раҳбарлигида ишлаганлар антиқа нарсаларни кашф этдилар. Маълумотларга қараганда, 1945 йилнинг августида Аргентинанинг Гуанако кўрфазига немисларнинг сув ости кемаси келиб тўхтайди. Олмониядан келган муҳожирлар орасида Пауло Каца исмли одам ҳам бўлган. У рафиқаси билан бирга Чубут деб аталган кичик бир қўрғончада яшай бошлаган. Газета ходимлари бу аёл — Гитлернинг хотини Ева Браун бўлган, деб таъкидлайдилар. Гитлернинг собиқ шахсий қўриқчиси бўлган бир кишининг кўрсатмалари, айниқса, қизиқарлидир. У Гитлер 1947 йилда 58 ёшида шу ерда вафот этган ва Санта-Крус ҳудудидаги Клафата қабристонига дафн этилган, дейди.

Айни кунларда Аргентина ва бутун дунёдаги оммавий ахборот воситалари бу «янгилик»нинг тагига етишга уринмоқдалар.

ОДАМЛАР ЁҚА УШЛАШДИ

БУ ҒАРОЙИБ воқеа гувоҳлар кўз ўнгида бўлиб ўтди. Польшанинг «Жиче Варшава» газетасининг ёзишига қараганда, Марися Лозинская деган фолбин аёл бозорда «ўз касби» билан машғул бўлиб ўтирган экан. Бир маҳал у, ҳеч нарсадан ҳеч нарса йўқ, секин-аста ҳавога кўтарила бошлайди. Фолбинни шу алфозда кўрган одамлар лол бўлиб қоладилар. Гувоҳлардан бири — Аннели Возгольская-нинг айтишича, пани Марися чамаси уч метрча баландликка кўтарилгач, муаллақ осилиб қолади. Тахминан икки дақиқадан кейин у оҳиста пастлаб, ерга «қўнади» ва шу заҳоти йиқилади. Уни биринчи бўлиб кўрикдан ўтказган дўхтир А. Добжинский шундай дейди: «Ўша аснода Марися ўзидан кетган, юраги зўр-базўр урриб турарди. Лекин, бироздан сўнг ўзига кела бошлади ва кўзини очди. Кейин, нега мен бу ерда ётибман, деб сўради... Ҳозир «қанотли» аёлнинг аҳволи яхши».

ҲУКМ ЭЪЛОН ҚИЛИНДИ

«ТОШКЕНТ ҳақиқати»нинг ўтган шанба сонида Оклахома-сити фожеаси натижасида 168 кишининг ўлимига сабабчи бўлган террорчи — қотил Т. Маквей устидан олиб борилган суд жараёни тўғрисида ёзилган эди. Ниҳоят, Денвер йиғма судининг ўн икки нафар аъзоси (етти эркак, беш аёл) ўн бир соатдан сўнг якдил фикрга келдилар ва Т. Маквейни 11-модда бўйича тўлиқ айбдор деб топдилар. Бош судья Р. Матч ҳукмни ўқиди: Тимоти Маквейга энг олий — ўлим жазоси берилди.

(ЖАҲОН ОММАВИЙ АХБОРОТ ВОСИТАЛАРИ ХАБАРЛАРИ АСОСИДА ТАЙЁРЛАНДИ).

ДУШАНБА, 23

I

6.30 «Ассалом, Ўзбекистон!».Тонгги дам олиш дастури.
8.00—8.30 «Ҳафтанома».

* *

8.30 «Ўзбектелефильм» намойиш этади: «Мусиқа бўстони».
9.05 «Дорбозлар». Кўқон шаҳридаги дорбозлар ва қўғирчоқ театрлари фестивали.
9.30 «Илм — ўзликни билмакдир...» Публицистик кўрсатув.
10.00 Янгиликлар.
10.05 «Рикки-Тикки-Тави». Республика қўғирчоқ театрининг спектакли.
10.55 Шифокор экрани.
11.25 «Ботма, қуёш». Публицистик кўрсатув.
11.55 «Қувноқ алдоқчи». Мультфильм.
12.05 «Сиртқи телевизион Олимпиада якуни».
12.35 «Метичара — денгиз жонивори». Бадиий фильм.
14.00 Янгиликлар.
14.05 — 15.25 Абдулла Орипов. «Жаннатга йўл». Бобур номидаги Ўш вилоят театрининг спектакли.

* * *

17.55 Кўрсатувлар тартиби.
18.00 Янгиликлар.
18.10 «Инжиқ малика». Мультфильм.
18.20 «Оқ йўқ!».
18.55 «Зиё маскани».
19.25 Эълонлар
19.30 «Ахборот» (рус тилида).
19.50 Эълонлар
19.55 Биржа ва банк хабарлари.
20.10 Оқшом эртаклари.
20.25 Эълонлар.
20.30 «Ахборот».
20.55 Эълонлар.
21.00 «Буюк келажак сари».
21.20 Фольклор-этнографик ансамбларининг «Зилол» телефестивали.
21.40 «Маърифатнома».
22.20 «Вақт». Публицистик кўрсатув.
22.40 Телетомошабинларнинг талабларига биноан. «Виждон». Телесериал.
23.25 Эълонлар.
23.30 «Ахборот».
23.55 Тунги тароналар.
00.20—00.25 «Ватан тимсоллари».

II

18.00 Кундалик.
18.10 Эълонлар.
18.15 «Ёрилтош». Мульттўплам.
18.35 «Спорт қитъаси».
18.45 «Ғайритабиий олам».
19.00 «Мак ва Матли». Қизиқарли дастур.
19.20 «Услуб».
19.25 Эълонлар.
19.30 «Ахборот» (рус тилида).
19.50 Эълонлар.
19.55 «Офисина» баридан чиққан фирибгарлар». Телесериал.
20.25 Эълонлар.
20.30 «Ахборот».
20.55 Оҳанглар ва Эълонлар.
21.15 «Кинонигоҳ».
22.55 Кундалик.
23.05 «Спорт қитъаси».
23.30 — 00.20 «Санта-Барбара». Телевизион бадиий фильм.

III

17.15 Янгиликлар.

*

17.20—20.40 Россия жамоат телевидениеси.

*

20.40 «Кругозор». Тележурнал.

*

21.00—21.30 Россия давлат телевидениеси.

*

21.30 Эълонлар.
21.35 «Қўшиқ ҳадя этаман». Фильм-концерт.
22.05 Телетомошабинларнинг талабларига биноан. «Канизак Изаура». Телесериал (Бразилия).
22.35 «Дорбоз Тошкенбоевлар». Телефильм.
23.00—23.20 «Ахборот» (рус тилида).

IV

17.10—18.45 Туркия телевидениеси.

*

18.45 Кўрсатувлар анонси.
18.50 «Мультқарусель».
19.05 Эълонлар.
19.10 «Кўнгли синиқлар мактаби». Телесериал.
19.35 «Тасвир».
19.40 «Сўз — сизга».
19.50 «Жаҳон».
20.10 «Авторейд».
20.20 «Зарина зиёга интилар».
20.45 Эълонлар.
20.50 Кинематограф. «Тунги талваса». Телесериал.
21.40 «Спорт-тайм».
22.10 «Ракурс».
22.40 «Умид».
23.05 «Гўзаллик ва мангулик ҳақида».
23.20—23.30 «Хайрли тун!».

СЕШАНБА, 24

I

6.30 «Ассалом, Ўзбекистон!» Тонгги дам олиш дастури.
8.00—8.25 «Ахборот».

*

8.25 Республика газеталарининг шарҳи.
8.35 Фольклор-этнографик ансамбларининг «Зилол» телефестивали.
8.55 «Ўзбектелефильм» намойиш этади:«Орзулари бисёр аёлнинг».
9.05 Биржа ва банк хабарлари.
9.20 «Виждон». Телесериал.
10.00 Янгиликлар.
10.05 Болалар учун концерт.

Ўқув кўрсатувлари:

10.30 «Абитуриент-97» . Она тили.
11.00 Инглиз тили.

*

11.30 «Ишбилармон».
11.55 «Олтин занжир». Бадиий фильм.
13.20 «Маърифатнома».
14.00 — 14.05 Янгиликлар.

* * *

17.55 Кўрсатувлар тартиби.
18.00 Янгиликлар.
18.10 Болалар учун. «Кўнгироқча».
18.30 «Олтин мерос». Шарқ тароналари.
18.50 «Европа таассуротлари».
19.05 «Фермер». Тележурнал.
19.25 Эълонлар.
19.30 «Ахборот» (рус тилида).
19.50 Эълонлар.
19.55 «Нажот излаб».
20.10 Оқшом эртаклари.
20.25 Эълонлар.
20.30 «Ахборот».
20.55 Эълонлар.
21.00 «Буюк келажак сари».
21.20 «Япония ҳақида ҳикоялар».
21.50 «Эл суйган санъаткор». Комилжон Отаниёзов.
22.50 «Адолат». Ҳуқуқий-публицистик кўрсатув.
23.25 Эълонлар.
23.30 «Ахборот».
23.55 Тунги тароналар.
00.20— 00.25 «Ватан тимсоллари».

II

18.00 Кундалик.
18.10 Эълонлар.
18.15 «Ёрилтош». Мульттўплам.
18.45 ТВ плюс...
19.00 «Олтин кент».
19.15 «Мусиқий шарҳ».
19.25 Эълонлар.
19.30 «Ахборот» (рус тилида).
19.50 Эълонлар.
19.55 «Офисина» баридан чиққан фирибгарлар». Телесериал.
20.25 Эълонлар.
20.30 «Ахборот».
20.55 Оҳанглар ва Эълонлар.
21.10 «Кинонигоҳ».
22.45 Кундалик.
22.55 «Ишбилармонлар ҳафтаси».
23.10 «Спорт қитъаси».
23.35 «Акс».
23.55 ТВ плюс...
00.10 — 00.20 Кундалик.

III

17.15 Янгиликлар.

*

6.30—8.00, 17.20—20.40 Россия жамоат телевидениеси.

*

20.40 «Қандай қилиб тулки товуқлар билан дўстлашгани ҳақида». Мультфильм.

*

21.00—21.30 Россия давлат телевидениеси.

*

21.30 Эълонлар.
21.35 «Насриддиннинг саргузаштлари». Бадиий фильм («Ўзбек-фильм»).
22.50 «Отни эгарланг». Манзарали фильм.
23.00—23.20 «Ахборот» (рус тилида).

IV

17.10—18.45 Туркия телевидениеси.

*

18.45 Кўрсатувлар анонси.
18.50 «Мультқарусель».
19.05 Эълонлар.
19.10 «Санта-Барбара». Телевизион бадиий фильм..
20.00 «Сен ҳақингда ва сен учун». Ахборот-дам олиш дастури.
20.15 Эълонлар.
20.20 Кинематограф. «Тунги талваса». Телесериал.
21.10 «Жонли тил».
21.55 «Солиқлар ҳақида сабоқлар».
22.10 «Истеъдодлар ва мухлислар».
22.40 «Бумеранг».
23.05 «Дурдаршан» телекомпаниясининг кўрсатувлари.
23.35—23.45 «Хайрли тун!».

ЧОРШАНБА, 25

I

6.30 «Ассалом, Ўзбекистон!» Тонгги дам олиш дастури.
8.00—8.25 «Ахборот».

*

8.25 «Эл суйган санъаткор». Комилжон Отаниёзов.
9.25 «Ўзбектелефильм» намойиш этади: «Наққош».
9.40 «Қишлоқ стадионларида». Хотин-қизлар спартакиадаси олдидан.
10.00 Янгиликлар.
10.05 Болалар учун. «Қувноқ ёз — ўтмоқда соз».

Ўқув кўрсатувлари:

10.30 «Абитуриент-97». Физика.
11.00 Янги алифбони ўрганамиз.

*

11.30 «Нажот излаб».
11.45 «Мозий жавоҳирлари». Адабий кўрсатув.
12.00 «Зарралар оламида». Телефильм.
12.20 ЎзТВ хазинасидан. Иззат Султон, Уйғун. «Алишер Навоий». Ҳамза номидаги Ўзбек Давлат академик драма театрининг спектакли. 1-қисм.
13.35 «Маърифат маскани». Қашқадарё вилояти Муборак шаҳар техникаиқтисодиёт коллежи ҳақида.
14.00 Янгиликлар.
14.05 — 15.20 «Телевизорни ўчиришни унутманг». Бадиий фильм.

* * *

17.55 Кўрсатувлар тартиби.
18.00 Янгиликлар.
18.10 «Бу ёруғ оламда Ватан битта-дур...»
18.15 «Диёр». Тележурнал.
18.35 «Эзгуликка йўғрилган умр». Телеочерк.
18.55 «Шарқдан Нур». Жалолиддин Румий.
19.25 Эълонлар.
19.30 «Ахборот» (рус тилида).
19.50 Эълонлар.
19.55 «Рақслар гулдастаси».
20.10 Оқшом эртаклари.
20.25 Эълонлар.
20.30 «Ахборот».
20.55 Эълонлар.
21.00 «Иқтисодиёт чорраҳаларида».
21.20 «Саҳна ҳаёти».
21.40 «Тошкент фавворалари». Манзарали фильм.
21.50 «Санъат дўстликка чорлайди». «Сўғдиёна» — Франция.
22.20 Бухоро — 2500. «Бухорои Шариф».
22.40 «Виждон». Телесериал.
23.25 Эълонлар.
23.30 «Ахборот».
23.55 Тунги тароналар.
00.20 — 00.25 «Ватан тимсоллари».

II

18.00 Кундалик.
18.10 Эълонлар.
18.15 «Ёрилтош». Мульттўплам.
18.45 «Зерикмай десангиз».
18.55 «Спорт қитъаси».
19.05 «Дойче-Велле» тақдим этади...
19.25 Эълонлар.
19.30 «Ахборот» (рус тилида).
19.50 Эълонлар.
19.55 «Офисина» баридан чиққан фирибгарлар». Телесериал.
20.25 Эълонлар.
20.30 «Ахборот».
20.55 Оҳанглар ва Эълонлар.
21.10 «Кинонигоҳ».
22.50 Кундалик.
23.00 «Зерикмай десангиз».
23.10 «Спорт қитъаси».
23.30 — 00.20 «Санта-Барбара». Телевизион бадиий фильм.

III

17.15 Янгиликлар.

*

6.30—8.00, 17.20—20.40 Россия жамоат телевидениеси.

*

20.40 «Шоҳсупа сари йўл». Спорт дастури.

*

21.00—21.30 Россия давлат телевидениеси.

*

21.30 «Уйғур санъати». Фильм-концерт.
21.55 Эълонлар.
22.00 «Канизак Изаура». Телесериал.
23.00—23.20 «Ахборот» (рус тилида).

IV

17.10—18.45 Туркия телевидениеси.

*

18.45 «Мультқарусель».
19.00 Эълонлар.
19.05 «Кўнгли синиқлар мактаби». Телесериал.
19.30 «Бизнен мирас».
20.00 «Спортлото».
20.10 Эълонлар.
20.15 Кинематограф. «Тунги талваса». Телесериал.
21.05 «Автосалтанат».
21.15 «Мезон».
21.45 «Азизим».
22.15 «Парвоз».
22.45 «Экстремал ўйинлар».
23.35—23.45 «Хайрли тун!».

ПАЙШАНБА, 26

I

6.30 «Ассалом, Ўзбекистон!».Тонгги дам олиш дастури.
8.00 — 8.25 «Ахборот».

*

8.25 Республика газеталарининг шарҳи.
8.35 «Ўзбектелефильм» намойиш этади: «Той бола».
8.55 «Иқтисодиёт чорраҳаларида».
9.15 «Виждон». Телесериал.
10.00 Янгиликлар.
10.05 «Санъат ғунчалари».

Ўқув кўрсатувлари:

10.30 «Абитуриент-97». Математика.
11.00 «Алифбо сабоқлари».
11.30 «Ассалом, япон тили!»

*

12.10 «Чор-Бакр». Телефильм.
12.20 ЎзТВ хазинасидан. Иззат Султон, Уйғун. «Алишер Навоий». Ҳамза номидаги Ўзбек Давлат академик драма театрининг спектакли. 2-қисм.
13.30 «Санъат дўстликка чорлайди». «Сўғдиёна» — Францияда.
14.00 Янгиликлар.
14.05—15.40 «Қотилликда айбланадилар». Бадиий фильм.

* * *

17.55 Кўрсатувлар тартиби.
18.00 Янгиликлар.
18.10 «Фарзанд — умид юлдузи».
18.30 «Эл тинчлиги йўлида». Гиёҳвандлик — аср вабоси.
19.00 «Маънавий мулк». Адабий кўрсатув.
19.25 Эълонлар.
19.30 «Ахборот» (рус тилида).
19.50 «Юзма-юз».
20.10 Оқшом эртаклари.
20.25 Эълонлар.
20.30 «Ахборот».
20.55 Эълонлар.
21.00 «Тест — адолат мезони».
21.20 Ғанижон Тошматов номидаги дуторчилар ансамблининг концерти.
21.50 «Илонлар водийсининг касофати». Бадиий фильм.
23.25 Эълонлар.
23.30 «Ахборот».
23.55 «Санъатга бахшида умр». Ойимхон Шомуратова.
00.20—00.25 «Ватан тимсоллари».

II

9.00 «Ёрилтош». Мульттўплам.
9.20 «Спорт қитъаси».
9.30 «Ғайритабиий олам».
9.45 «Мак ва Матли». Қизиқарли дастур.
10.05 «Услуб».
10.10 «Олтин кент».
10.25 «Мусиқий шарҳ».
10.35 «Ишбилармонлар ҳафтаси».
10.50 «Акс».
11.10 «ТВ плюс...»
11.25 «Опера юлдузлари». Монсеррат Кабалье.
11.45 «Зерикмай десангиз».
11.55 «Хусусийлаштириш: қадам-бақадам».
12.15—15.20 «Кинонигоҳ».

* * *

18.00 Кундалик.
18.10 Бугун пайшанба дастурида.
18.15 Эълонлар.
18.20 «Ёрилтош». Мульттўплам.
18.40 «Сувости дунёси».
19.25 Эълонлар.
19.30 «Ахборот» (рус тилида).
19.50 Эълонлар.
19.55 «Офисина» баридан чиққан фирибгарлар». Телесериал.
20.25 Эълонлар.
20.30 «Ахборот».
20.55 Эълонлар.
21.00 «Кўнгил кўнгилга пайванд».
21.30 «Хусусийлаштириш: қадам-бақадам».
21.50 Кундалик.
22.00 «Спорт қитъаси».
22.30 Оҳанглар ва Эълонлар.
22.40 «Кинонигоҳ».
00.10—00.20 Кундалик.

III

17.15 Янгиликлар.

*

6.30—8.00, 17.20—20.40 Россия жамоат телевидениеси.

*

20.40 «Мушук Леопольд ҳақида». Мультфильм.

*

21.00—21.30 Россия давлат телевидениеси.

*

21.30 Эълонлар.
21.35 «Бизнес алифбоси». Бадиий фильм (АҚШ).
23.10—23.30 «Ахборот» (рус тилида).

IV

17.10—18.45 Туркия телевидениеси.

*

18.45 «Мультқарусель».
19.00 Эълонлар.
19.05 «Санта-Барбара». Телевизион бадиий фильм.
19.55 «02» тўлқинида.
20.10 Эълонлар.
20.15 «Эльдорадо». Телесериал.
20.45 «Жаҳон дурдоналари».
21.15 «Интер-спорт».
21.25 «Компьютер-ревю».
21.40 «Исроилга саёҳат».
21.55 «Каталог».
22.05 «Коктейль+».
22.35 «Дурдаршан» телекомпаниясининг кўрсатувлари.
23.05 «Айчурек».
23.30—23.40 «Хайрли тун!».

ЖУМА, 27

I

6.30 «Ассалом, Ўзбекистон!» Тонгги дам олиш дастури.
8.00—8.25 «Ахборот».

*

8.25 Ғанижон Тошматов номидаги дуторчилар ансамблининг концерти.
8.55 «Юзма-юз».
9.15 «Ўзбектелефильм» намойиш этади: «Нафосатга бахшида умр».
9.35 «Ўзбекистон ва жаҳон».
10.00 Янгиликлар.
10.05 «Нуроний». Тележурнал.

Ўқув кўрсатувлари:

10.30 «Абитуриент-97». Биология.
11.00 Немис тили.

*

11.30 «Эртаклар — яхшиликка етаклар». Ф. Файзиев. «Қулоқсиз шалпангқулоқлар».
12.25 «Мерос». Андижон шаҳар Маданият уйи созандалари ижро этади.
12.40 «Ой камалаги». Бадиий фильм.
14.00—14.05 Янгиликлар.

* * *

17.55 Кўрсатувлар тартиби.
18.00 Янгиликлар.
18.10 «Гулғунчалар».
18.25 «Қалб гавҳари». Адабий кўрсатув.
18.50 «Хонобод ҳақида қўшиқ».
19.10 «Нотаниш дил суҳбати». Маърифий-бадиий кўрсатув.
19.25 Эълонлар.
19.30 «Ахборот» (рус тилида).
19.50 Эълонлар.
19.55 Осиё ўйинлари олдидан. Спорт дастури.
20.10 Оқшом эртаклари.
20.25 Эълонлар.
20.30 «Ахборот».
20.55 Эълонлар.
21.00 «Иқтисод алифбоси».
21.30 «Сатрлар сеҳри». Ўзбекистон Республикаси Матбуот ва оммавий ахборот воситалари ходимлари кунига бағишланган кўрсатув ва концерт.
22.10 «Пардали гап».
22.40 «Виждон». Телесериал.
23.25 Эълонлар.
23.30 «Ахборот».
23.55 Тунги тароналар.
00.20—00.25 «Ватан тимсоллари».

II

9.00 «Ёрилтош». Мульттўплам.
9.15 «Ором онлари».
9.20 «Кўзмунчоқ».
9.35 «Қулгу дарғалари».
9.45 «Дубляж».
10.10 «Олтин кент».
10.25 «Жозиба».
10.40 «Зиндаги ёхуд муҳаббат».
11.05 Видео—»О».
12.45—13.15 «Спорт қитъаси».

* * *

18.00 «Даракчи».
18.10 Эълонлар.
18.15 «Бор экан-да, йўқ экан...»
18.30 «Телевидение ва театр».
18.50 Дилором наволар.
19.00 «Ханда дўкони».
19.20 «Бугун кино оқшомида».
19.25 Эълонлар.
19.30 «Ахборот» (рус тилида).
19.50 Эълонлар.
19.55 «Сизлардан ишорат». Мусиқий дастур.
20.25 Эълонлар.
20.30 «Ахборот».
20.55 Оҳанглар ва Эълонлар.
21.10 «Кинонигоҳ».

Ёпилар дастури:

22.40 «XXI аср авлодлари».
«Спорт курраси».
«Мулоҳаза учун мавзу».
«Камолот».
23.30 — 00.20 «Санта-Барбара». Телевизион бадиий фильм.

III

17.15 Янгиликлар.

*

6.30—8.00, 17.20—20.40 Россия жамоат телевидениеси.

*

20.40 «Баланд тоғ капалаклари». Телефильм.

*

21.00—21.30 Россия давлат телевидениеси.

*

21.30 «Рақс ва ёшлик». Фильм-концерт.
21.55 Эълонлар.
22.00 «Канизак Изаура». Телесериал.
22.30 «Тўрт жуфт шим ва чит кўйлак». Бадиий телефильм.
23.00—23.20 «Ахборот» (рус тилида).

IV

17.10—18.45 Туркия телевидениеси.

*

18.45 «Мультқарусель».
19.00 Эълонлар.
19.05 «Кўнгли синиқлар мактаби». Телесериал.
19.30 «Ирендэк».
20.00 «Йиллар ортидаги йўллар».
20.25 «Олам ва одам».
20.50 «Қанотлар».
21.10 Эълонлар.
21.15 «Эльдорадо». Телесериал.
21.45 «Ўтмишсиз келажак йўқ».
22.10 «Рангинкамон».
22.40 «Жума куни, ишдан сўнг».
23.20—23.30 «Хайрли тун!».

ШАНБА, 28

I

6.30 «Ассалом, Ўзбекистон!».Тонгги дам олиш дастури.
8.00—8.25 «Ахборот».

*

8.25 Республика газеталарининг шарҳи.
8.35 «Ўзбекистон бастакорлари». Султон Ҳайитбоев.
9.15 «Виждон». Телесериал.

«Ёшлик» студияси намойиш этади:

10.00 «Қишлоқ ҳақида ўйлар».
10.25 «Сени Ватан кутади».
10.50 «Даллол». Бадиий фильм.
12.00 «Фан уфқлари».
12.25 Урдубодий. «Беш сўм...» Аброр Ҳидоятов номидаги Ўзбек Давлат драма театрининг спектакли.
14.15—15.15 «Болалигим — пошшолигим». Видеоканал.

* * *

17.55 Кўрсатувлар тартиби.
18.00 «Нима бўпти» лақабли Бегемот ҳақида». Мультфильм.
18.10 «Ассалом, болалик!»
18.40 «Катта танаффус». Телеўйин.
19.05 «Ҳайрат».
19.25 Эълонлар.
19.30 «Ахборот» (рус тилида).
19.50 Оқшом эртаклари.
20.05 «Ўзбекистон янгиликлари» (инглиз тилида).
20.15 «Куйла, ёшлигим». Эстрада концерти.
20.25 Эълонлар.
20.30 «Ахборот».
21.00 «Ўзбекистоннинг янги тарихи».
21.30 «Азиз сиймолар». Тамарахоним.
21.55 Диққат, премьера: Ю. Розиқов. «Домла». Кўп қисмли видеофильм. 39-қисм.

«Тунги ёғду».
Дам олиш дастури:

22.30 «Жаҳон киноси юлдузлари».
22.50 «Прищилар оиласининг шаъни». Бадиий фильм. 1—2-сериялар.

II

9.00 «Бор экан-да, йўқ экан...»
9.10 «Телевидение ва театр».
9.35 Дилором наволар.
9.45 «Ханда дўкони».
10.05 «Сизлардан ишорат». Мусиқий дастур.

Ёпилар дастури:

10.35 «XXI аср авлодлари».
«Спорт-курраси».
«Мулоҳаза учун мавзу».
«Камолот».
11.25 «Кинонигоҳ».
13.25—14.25 «Спорт қитъаси».

* * *

18.00 «Даракчи».
18.10 Эълонлар.
18.15 «Ёрилтош». Мульттўплам.
18.30 «Шанба тақвими».
18.35 «Кўзмунчоқ».
18.50 «Қулги дарғалари».
19.10 «Қушиқлар жилоси».
19.25 Эълонлар.
19.30 «Ахборот» (рус тилида).
19.50 Эълонлар.
19.55 «Дармон».
20.10 «Жозиба».
20.25 Эълонлар.
20.30 «Ахборот».
20.55 Эълонлар.

«Шанба оқшоми».
Дам олиш дастури.

21.00 «Зиндаги ёхуд муҳаббат».
21.25 «Спорт қитъаси».
21.50 Оҳанглар ва Эълонлар.
22.10 Видео—«О».
23.40—23.50 «Даракчи».

III

16.50 Дастурнинг очилиши. Эълонлар.
16.55 «Еттинчи жин». Фильм-эртак.

*

18.00—21.30 Россия жамоат телевидениеси.

*

21.30 «Арслонбоб». Телефильм.
21.40 Эълонлар.
21.45 «Янги қасоскорлар». Телесериал (Англия).
23.25—23.45 Бухоронинг 2500 йиллигига. «Бухоро». Манзарали фильм.

IV

9.00 «Аэробика».
9.20 Эълонлар.
9.25 Кинонинг олтин асри.«Фиръавн». Бадиий фильм. 2-серия.
11.00 «Шанба эртаги».
12.00 «Рақс қанотида».
12.30 «Учувчи шифокорлар». Телесериал.
13.15—13.35 Корейс тилини ўрганамиз.

* * *

17.10—18.45 Туркия телевидениеси.

*

18.45 «Мультқарусель».
19.00 Эълонлар.
19.05 «Санта-Барбара». Телевизион бадиий фильм.
19.55 «Шанба оқшомида».
20.05 Эълонлар.
20.10 Кинонинг олтин асри. «Фан-фан тюльпан». Бадиий фильм.
21.45 «Эсдалик учун дастхат». «Нола» гурухи.
22.15 «Спектаклдан сўнг».
22.40 «Салом, Франция!». Мусиқий илова. Далида.
23.10 «Бу ажиб дунё».
23.30—23.40 «Хайрли тун!».

ЯКШАНБА, 29

I

6.30 «Ассалом, Ўзбекистон!» Тонгги дам олиш дастури.
8.00—8.25 «Ахборот».

*

8.25 «Камалак». Болалар учун кинодастур.
10.00 «Ватанимга хизмат қиламан».
11.00 «Катта танаффус». Телеўйин.
11.25 Ю. Розиқов. «Домла». Кўп қисмли видеофильм. 39-қисм.
12.00 «Қувноқ стартлар». Спортланди чорлайди.
12.40 Болалар учун. «Қўшиқ байрами».
13.20 Мусобақалар, секундлар, очколар.
13.40 — 15.10 «Робинзон Крузонинг ҳаёти ва ажойиб саргузаштлари». Бадиий фильм.

***

17.55 Кўрсатувлар тартиби.
18.00 «Жасур чўпон бола». Мультфильм.
18.20 «Кичкинтоймиз — гижингтоймиз».
18.40 «Баҳодир Шоҳ Зафар». Кўп қисмли телевизион бадиий фильм. 4-қисм.
19.25 Эълонлар.
19.30 «Панорама» (рус тилида).
19.55 Эълонлар.
20.00 «Аския». Абдулҳай Маҳсум Қозоқов.
20.25 Эълонлар.
20.30 «Ҳафтанома».
21.00 Эълонлар.
21.05 Савдо, матлубот кооперацияси ва маиший хизмат ходимлари куни. «Талаб ва таклиф».
21.25 «Якшанба оқшомида». Мусиқий дастур.
21.45 «Доктор Жекил ва жаноб Ҳайднинг ғаройиб саргузаштлари». Бадиий фильм.
23.15 Жаҳон спорти янгиликлари.
23.25 Эълонлар.
23.30 «Ҳафтанома».
24.00 Тунги тароналар.
00.25—00.30 «Ватан тимсоллари».

II

9.00 «Боланинг тили...»
9.15 «Ёрилтош». Мульттўплам.
9.45 Болажонлар экрани.
11.00 «Миш-мишлар...».
11.10 «Мухлис ТВ-2».
11.25 «Кадр ортидаги ҳангомалар».
11.40 Дилором наволар.
11.50—13.50 Видео—»О».

***

18.00 «Даракчи».
18.10 Эълонлар.
18.15 «Боланинг тили».
18.30 «Ёрилтош». Мульттўплам.
18.50 «Таянч».
19.10 «Мухлис ТВ-2».
19.25 Эълонлар.
19.30 «Панорама» (рус тилида).
19.55 Эълонлар.
20.00 «Қонун ҳимоясида».
20.10 «Умрбоқий мерос».
20.25 Эълонлар.
20.30 «Ҳафтанома».
21.00 Эълонлар.
21.05 «Глобус». Телеальманах.
21.30 «Мухлис ТВ-2».
21.45 «Мувозанат» — келгуси ҳафта таквими.
22.00 Оҳанглар ва Эълонлар.
22.15 Видео—»О».
23.45 — 23.55 «Даракчи».

III

16.40 Дастурнинг очилиши. Эълонлар.
16.45 «Раймонд Паулс билан учрашув». Мусиқий дастур.

*

17.25—22.40 Россия жамоат телевидениеси.

*

22.40 Эълонлар.
22.45

Мозий лавҳалари

КАМПИРНИНГ БОЙЛИГИ

БИР КАМПИРНИНГ биттагина товуғи бор эди. Бу товуқ ҳар икки кунда тухум қиларди. Кампир:

— Товуғимнинг қорнида тухум хазинаси бўлса керак. Ҳамма тухумни биратўласи ола қолай, — деб дарҳол товуғини бўғизлабди. Афсуски, товуқ қорнида тухум хазинаси уёқда турсин, бир дона ҳам тухум тополмади. Бунинг устига сердаромад товуғидан айрилди.

ХУЛОСА: Инсон ҳеч вақт таъмагир бўлмасдан, қўлида борига шукр ва қаноат қилиши керак.

ГЎЗАЛ ТАДБИР

БИР ШОИР хотинлардан кулиб шеър ёзганди:

Подшоҳ саройидаги вазир, ҳаким ва бойларнинг хотинлари жуда ҳам аччиғланиб, ўз қўллари билан бечора шоирга жазо бермоқчи бўлдилар. Ниятларини подшоҳга айтиб, шоирни дарҳол саройга келтиришни талаб қилдилар.

Подшоҳ шоирни зудлик билан ўз ҳузурига келтирди. Уни ечинтирди ва қўлларига таёқ олиб хотинларга:

— Шоирни мана шу таёқ билан уриб ўч олинг, фақат бир шартим бор, орангизда ким хунук, бадбашара бўлса, энг аввал ўша хотин таёқ билан уриб, ўч олишни бошлаб бериши керак, — деди. Бироз вақт кутди, хотинлардан чурқ этган товуш чиқмади, бирор хотин ҳам хунук, бадбашара деган номга эга бўлишни истамади.

Кейин подшоҳ табассум билан шоирга:

— Ҳеч бир хотин биринчи бўлиб таёқ урмади. Тур, энди, кийимларингни кийиб уйингга кетавер, — деб шоирни жўнатиб юборди. Шундай қилиб подшоҳ гўзал тадбир соясида шоирни хотинлар ҳужумидан қутқарди.

ОҚИЛ СЎЗИ:

Ақл элидан мушкул иш, осон бўлур,
Йўқ эса одам балоларга қолур.

САДОҚАТЛИ АЁЛ

БАСРА шаҳрининг ҳокими ҳордиқ чиқариш учун ўз боғига борди. Боғбоннинг иффатли, номусли ва жуда гўзал хотини бор эди. Ҳоким гўзал хотинни кўриб, кўнгли унга майл этди. Бир ишни бажариб келиш учун боғбонни боғдан узоқроқ бир ерга юборди. Кейин хотинга боғ эшикларини беркитиб келишни буюрди. Хотин қайтиб келгач, ҳоким: «Ҳамма эшикни беркитиб келдингми?» деб сўраган эди, хотин фақат бир эшикни беркитишга ожиз эканини айтди. Ҳоким бунинг сабабини сўраган эди, хотин шундай жавоб берди.

— У эшик менинг виждоним ва эримга садоқатим эшиги...

Ҳоким бу сўзни эшитиб, кўп ҳижолат чекиб:

— Синглим, мени кечир, — деди ва қилмишидан пушаймон бўлиб хотиндан узр сўради.

БЕШИК ХОСИЯТИ

АЙТИШЛАРИЧА, бир ёш йигит онасининг гапига қулоқ солмади, бақириб-чақириб унинг дилига озор берди. Меҳрибон она ўғлининг қилиғидан кўнгли бузилиб, кўзига ёш олди. Дарҳол ўғли чақалоқлик вақтида ётган бешикни кўз олдига келтириб айтди:

— Эй, нодон, чақалоқлик пайтларини унутган ноинсоф! Мана бу бешикни кўрдингми? Чақалоқлигингда ана шу бешикка белаб, кечалари тонг отгунча ухламай тебратардим, ҳадеб йиғлайверсанг бешикдан ечиб олиб, бағримга босиб овутардим. Шунча кўп кулфат, машаққатлар чекиб сени тарбияладим. Сени деб, кучқувватдан ажралдим. Сени деб, ҳамма қийинчиликларга бардош бердим. Мана энди катта бўлиб, куч-қувватга эга бўлдинг, лекин ёшлик ва чақалоқлик даврларингни унутиб, меҳрибон онангга итоат қилмайсан, унинг кўнглини вайрон қилиб кўз ёшларини тўкасан. Ундай қилма, ўғлим, она муҳаббати нақадар зўр ва чексиз эканини унутма. Бизни ҳафа қилма, дилимизни оғритма, айтганларимизни қабул қилиб, бизни рози қил, дуомизни ол...

Онасининг йиғлаб айтган сўзлари йигитнинг кўнглига ўқдек санчилди, қилган қилмишига пушаймон бўлди. Онасини қучоқлаб юз-кўзидан ўпиб, йиғлаб узр айтди. Она эмасми, ўғлининг гуноҳини кечириб, унинг юз-кўзларидан ўпиб, ҳақига дуо қилди.

Жон қулоғинг бирла тингла,
моҳи тобондир онанг,
Бахт-иқболинг самосида
дурафшондир онанг!

Усмонали ҲАМИДОВ тайёрлади.

Қишлоқ йўлидаги учрашув.

ЭНДИ ЭСКИЧА ЯШАБ БЎЛМАЙДИ

Пскент тумани ички ишлар бўлими айни кунларда «Қорадори-97» тадбирини ўтказмоқда. Ҳозиргача 1710 квадрат метр жойдаги атайин экилган, баъзи ҳолларда эса табиий ўсиб чиққан ёввойи наша ўсимликлари ўриб ташлаб, йўқ қилинди.

Тадбир давомида таркибида гиёҳванд моддалари бўлган ўсимликларни қонунга хилоф равишда экиб, етиштираётган айрим фуқаролар аниқланди. Масалан, Охунбобоев номли жамоа хўжалиги худудида истиқомат қилаётган Каримжон Усмоновнинг томорқасида 50 туп кўкнори етиштирилган. Шу хўжалик аъзоси Улашой Ҳамроевнинг томорқасида ҳам 40 туп кўкнори бўй чўзган экан. Ҳозир К. Усмонов ва У. Ҳамроеваларга нисбатан Ўзбекистон Республикаси «Жиноят Кодекси» 270-моддасининг 1-қисми билан жиноят иши қўзғатилган. А. Дўстбеков номли жамоа хўжалиги 5-бўлим 2-ширкати буғдойзорида 1 гектару 0,4 сотих майдонга ижарачи П. И. кўкнори экиб, қўриқлаб ётган экан. Мамлакатимиз меҳнаткашлари ҳар бир қарич ердан мўл ғалла ҳосили олиш учун курашаётган бир пайтда П. И. буғдойзорнинг қоқ ўртасида кўкнори эккани наҳотки кўпчиликнинг назаридан четда қолган бўлса?

Қонунга асосан, гиёҳвандлик воситаларини олиш мумкин бўлган ўсимликларни етиштирган, гиёҳванд моддалар тайёрлаган, уларни кимларгадир етказиб бериш билан шуғулланган, сақлаш ҳаракатларини содир этган шахслар жазоланишга мустаҳиқдир. Лекин, кўкнори ёки наша ўсимликларини экиш билан ким шуғулланишини, аксарият ҳолларда, маҳалла-кўй вакиллари, кўни-кўшнилар, қариндош-уруғлар яхши билишади. Аммо, минг афсуски, ички ишлар бўлимига ўз вақтида хабар беришмайди. Гиёҳванд ўсимликларни етиштирган шахсларни милиция ходимлари аниқлагандан сўнггина жамоатчилик ҳаракатга тушади. Ҳолбуки, юқорида айтганимиздек, ҳар бир фуқаро жамиятимизга зарар келтириши мумкин бўлган ҳар қандай вазиятда фаол бўлишлари лозим. Натижада, кимнингдир фарзанди, ака-укаси, ўғли ёки қариндоши гиёҳванд моддаларни истеъмол қилишдан асраб қолинади, қолаверса, жиноят камаяди.

Ҳар бир фуқаро ўз ҳақ-ҳуқуқини яхши билса, нима яхши-ю, нима ёмонлигини ҳис қилса, жиноятга қўл урмайди. 1948 йилда туғилган, бир нечта фарзанднинг отаси К. Усмонов ҳадемай маҳалла оқсоқоллари сафидан жой олиши керак эди. Бироқ, у ноқонуний иш тутувчилар сафига кириб қолганлиги кишини ажаблантиради.

Бундан буён «Сен менга тегма, мен сенга тегмай» қабилида яшаш жамиятимизга ёт бўлиши лозим. Чунки, кишиларнинг ҳуқуқий маданияти ўсмоқда. Аммо, юртдошларимиздан тевараккa оқил кўз билан боқишларини сўраймиз.

«Қорадори-97» тадбири эса давом этмоқда.

ҚОРАДОРИ — 97

А. МИНГЯШАРОВ,
Пскент тумани ИИБ бошлиғи муовини, милиция майори.

ТОПҚИРЛИК МАШҚИ

Азиз муштарийлар! Қуйидаги таърифланган сўзлар шаклида рақамли хонадан ёй бўйича марказ томон ёзилиб бир хилдаги ҳарф билан кесишади.

1. Тоғнинг ўтиш қийин бўлган жойи. 2. Мамлакатимизда шакллaнаётган иқтисодиёт. 3. Кечпишар қуруқ мева. 4. Қадимий ёзув ашёси. 5. Хоразм вилоятидаги туман. 6. Ўзбек халқ рақс куйи. 7. Бухоро вилоятидаги шаҳар. 8. Жанубий океан соҳилларида кенг тарқалган мевасидан ёғ ва сут олинадиган доимий яшил дарахт. 9. Автомобиль қисми. 10. Худойберди Тўхтабоевнинг «Қасоскорнинг олтин боши» романи қаҳрамони. 11. Физик олим, радио ихтирочиси. 12. Сополчилик маҳсулоти. 13. Пазандачилик анжомига номдош пойтахт. 14. Ўрта аср туркий халқларидаги йирик давлат бошлиқларининг унвони. 15. Темир «одам». 16. Бошоқли ўсимликлар ҳосили чиқити. 17. Сирдарё вилоятидаги шаҳар. 18. Ҳосили йирик полиз экини. 19. Гул тури. 20. Туркистоннинг Тўрғай платосидан бошланувчи дарё. 25. Америка қитъасида тарқалган итлар оиласига мансуб йиртқич. 26. Даволашда фойдаланиш учун ўз қонини берувчи киши. 27. Катта қисмдан разведка, алоқа ёки соқчилик мақсадларида юборилган ҳарбий куч. 28. Газламага илма игна билан гул тикиш машинаси.

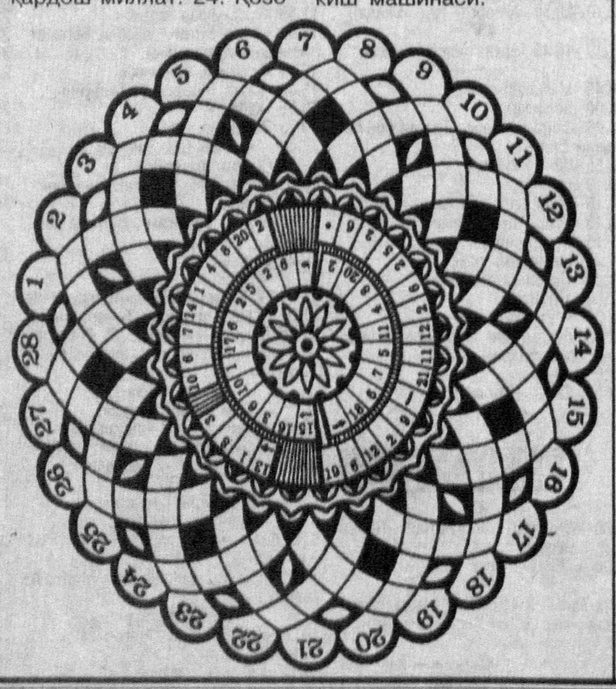

МУАММОНОМА

Аввал қуйида таърифланиб рақамларда ифодаланган сўзларни топиб очқични ҳал этинг.

1. Абдулла Ориповнинг тарихий драмаси — 8, 1, 21, 6, 18, 10, 6, 13, 1, 2.

2. Ҳиндистонда яшаб ижод этган, Заҳириддин Муҳаммад Бобур авлодларидан бўлган ўзбек мумтоз шоираси — 19, 20, 18, 9, 2, 2, 6, 8, 1.

3. Яратганга чиндан ишониш, маслак — 15, 16, 3, 6, 10, 1, 17.

4. Ўрта аср шарқининг мутафаккири, файласуф олим, ислом илоҳиётчиси, фиқҳшунос — 14, 11, 19, 19, 1, 8, 6, 4.

5. Халқ қўшиқлари тури — 5, 9, 7, 12, 13.

Энди очқич сўзларидаги жавоблар асосида шакл марказидаги рақамларни тааллуқли ҳарфлар билан алмаштириб муаммономани ҳал этинг. Унда мумтоз шоир ва олим Заҳириддин Муҳаммад Бобурнинг икки мисра ҳикматли сўзи аён бўлади.

Фозилжон ОРИПОВ.

ТУРАНГ-БАРАНГ ОЛАМ

ҚАЛИН УЧУН ХЎРОЗ

Африкадаги қабилаларнинг бирида қалин эвазига бор-йўғи битта хўроз бўлса бас экан. Ана ундан кейин куёв бўлмиш қизни ҳеч ҳижолатсиз ўз хасми ҳалоли этиб, уйига олиб кетиши мумкин.

Нега энди хўрозга бутун бошли қизни алмашар экан, деб ҳайрон бўларсиз. Бунинг унча ажабланарли жойи йўқ. Негаки, бу қабила одамлари кунинг аниқ вақтини айтиб берадиган «дастёр»ни қаттиқ эъзозлашади ва шунинг учун ҳам бу «жонли соат» қалин эвазига ўтади. Боз устига, уларда табиатнинг етти хазина қаторидан жой олган жонивори камёб паррандалар сирасига кирар экан.

100 ЁШДА КУЁВ БЎЛИШ БАХТ

Папуа-Гвинеяда ёши бир жойга бориб қолган қария — 100 ёшли Гаал Пелуни ўзидан 65 ёш кичик ва яратганнинг ҳоҳиш иродаси билан ҳали гўшанга кўрмаган 35 ёшли қизга уйланди. Уларнинг бу ғаройиб никоҳи кўпчиликни ҳайратга солди. Аср ёшини яшаб қўйган куёвтўра — Гаал Пелуни ҳамда 35 ёшли келинпошша маҳаллий газета учун берган интервьюсида икки «ёш»нинг ҳаёт фалсафаси бир-бирига ҳамоҳанг экани яна бир бор ўз тасдиғини топди. Яъни: муҳаббат ёш танламайди!

ЎН МИЛЛИАРД ЙИЛГИ ТАРИХНИ АЙТИБ БЕРАДИ

Британиялик олимлар янги компьютер ёрдамида Ер шарининг илк пайдо бўлиш давридаги ҳолатини чизишни режалаштирмоқда. Мутахассисларнинг фикрича, Кембриж университетининг физика кафедрасига ўрнатилган ушбу компьютер — «Космос» бундан 10 миллиард йил олдинги «катта портлаш» давридан бошлаб, то ҳозирги вақтгача бўлган даврда Ер шари қандай шаклларга эга бўлганини аниқлашга қодир экан.

Маълумотларга қараганда, «Космос»ни яратиш учун 3 миллион АҚШ доллари миқдорида маблағ кетган. Компьютерга 32 та микропроцессор жойлаштирилган бўлиб, у энг юқори тезкор хотирага, яъни 8 минг мегабайтга эга.

ЧЕКИШ ТАШЛАНМАС ЭКАН...

Чорак асрдан кейин Францияда ҳар йили тахминан 160 минг одам чекиш оқибатида келиб чиқадиган саратон касаллиги туфайли ҳаётдан кўз юмиши мумкин, дея ташвиш билдирди Париждаги Постав Русси номидаги эпидемиология институти олимлари.

Яъни, уларнинг фикрича, одамларнинг тамаки маҳсулотларига бўлган муносабати ўзгармаса, 2020-2025 йилга келиб чекиш дастидан рак касалига чалиниш ва шу дарддан нобуд бўлиш кескин даражада ошиб кетар экан. Энг аянчлиси эса, кейинги пайтларда бу оқимга аёлларнинг ҳам шитоб билан қўшилиб бораётганидир.

(ЎзА).

Об-ҳаво

САРАТОН — КИСКИЧБАҚА ДЕМАКДИР

...қисқа муддатли ёмғир ёғади. Момақалдироқ бўлиб, яшин осмон юзини чизиши мумкин. Кундуз кунлари 33-38, кечаси 19-24 даража иссиқ бўлади. 24-25 июнь кунлари ҳаво ҳарорати бироз пасаяди. Хуллас, ҳижрий йил ҳисоби билан ростмана ёзнинг илк ойи — саратон ҳам бошланиб кетди. У арабчадан ўгирилганда «қисқичбақа» бўлади.

Тошкент вилояти қишлоқ ва сув хўжалиги бошқармаси жамоаси бошқарма бошлиғининг ўринбосари Муҳаммад-Собир Аскаровга отаси

Саид-Анвар Ҳожи отанинг

вафот этганлиги муносабати билан чуқур таъзия изҳор қилади.

*СПОРТ**СПОРТ**СПОРТ**СПОРТ*

Оғир атлетика

ЕТТОВЛОН ЮК КЎТАРДИ

Маълумки, вилоятимиз вакиллари Қорақалпоғистон Республикасида ўтказилган оғир атлетика бўйича ўсмирларнинг Республика ўйинларига жўнаб кетишган эди. Айни пайтда улар умумжамоа ҳисобида иккинчи ўринни олиб қайтишди.

42 килограмм вазнда Алишер Иброҳимов, 64 килограмм вазнда Сервер Мусаев, 70 килограмм вазнда Александр Скорабогатовлар чемпион бўлишди. Иккинчи ва учинчи ўринларни Константин Пивоваров, Сергей Толстенко, Шерзод Юсупов, Александр Мусаевлар эгаллашди. Энди ўсмирларимиз халқаро мусобақаларга тайёргарлик кўришади. Ҳозир фахрли иккинчи ўрин соҳиблари Тошкент вилоят болалар ва ўсмирлар олимпия тайёргарлиги мактабида ўқув машқларида қатнашишмоқда.

Бокс

КУРАШДИ У БАМИСЛИ ФАРҲОД

Яқинда бокс бўйича яна бир халқаро турнир якунланди. Унда мамлакатимиз вакиллари тўртта олтин ва битта кумуш соврин олишга муваффақ бўлишди.

ВИЛОЯТИМИЗ вакили, 63,5 килограмм вазнлилар тоифасида Фарҳод Бакиров ҳам олтин медални қўлга киритди. Шунингдек, Ян Кулков, Алишер Раҳимов, Темур Иброҳимовлар Россия, Украина, Монголия боксчиларини енгиб, олтин медаль соҳиби бўлдилар. Республикамиз шарафини ҳимоя қилган Фарҳод Бакировни олтин медаль билан қутлаймиз.

***

Ангрен шаҳрида эса индонезиялик «чарм қўлқоп» усталари Тошкент вилояти вакиллари билан мусобақалашишди. Унда олимпия ўйинларининг бронза медали соҳиби Карим Тўлаганов ва бошқа боксчилар вилоятимиз шарафини ҳимоя қилишди. Бокс дуранг натижа билан тугади.

***

Андижон вилоятининг Хўжаобод шаҳрида ўтказилган Республика ўсмир ёшларининг кураш ўйинлари ниҳоясига етди. Унда Тошкент вилояти тўртинчи ўринни эгаллади. Энди ўсмирларимиз 23 июнда стол тенниси бўйича республика ўйинларида иштирок этишади.

Баскетбол

«КИМЁГАР» УЧИНЧИ БЎЛДИ

Эркаклар ўртасида баскетбол бўйича мамлакат чемпионати ниҳоясига етди. Унда 21 учрашувда 12 марта ғалаба қилган «Кимёгар» (Чирчиқ) жамоаси 33 ҳол тўплаб учинчи ўринни банд қилишди. Чирчиқликлар ўзгалар тўрига 1254 та тўп ташлаб, ўзлари эса 1328 та тўп ўтказиб юборишди. 21 ўйиннинг барчасида ғолиб бўлган МҲСК жамоаси мамлакат чемпиони бўлди.

***

Хабарларимиз сўнггида мухлисларимизни қувонтирадиган воқеа хусусида тўхталмоқчимиз. Қўл тўпи бўйича аёллар ўртасида ўтказилган Осиё чемпионатида муносиб қатнашган Ўзбекистон қўл тўпи усталари шу йил декабрда Олмония юртида бўладиган жаҳон чемпионатига йўлланмани олишга муяссар бўлишди. Улар бу муваффақиятга тайванлик рақибларини мағлубиятга учратиб, эришишди.

Тўлқин ИБРОҲИМОВ.

Тошкент шаҳар Акмал Икромов туманидаги 248-ўрта мактаб томонидан Алишер АКБАРАЛИЕВ номига берилган O`R -Д - 034479 рақамли таянч маълумоти тўғрисидаги гувоҳнома йўқолганлиги сабабли

БЕКОР ҚИЛИНАДИ.

Тошкент шаҳар Миробод туманидаги «Умида» хусусий-ишлаб чиқариш корхонаси

ТУГАТИЛАДИ.

Даъволар эълон чиққан кундан бошлаб бир ой муддат ичида қабул қилинади.

ТОШКЕНТ ҲАҚИҚАТИ • TOSHKENT HAQIQATI

Муассис: ТОШКЕНТ ВИЛОЯТИ ҲОКИМЛИГИ

Бош муҳаррир Фатҳиддин МУҲИДДИНОВ

Манзилимиз: 700000, Тошкент шаҳри, Матбуотчилар кўчаси, 32.

Телефонлар: хатлар ва оммавий ишлар бўлими: 33-40-48; Эълонлар: 33-99-15, 36-57-27.

• Эълон ва билдирувлардаги факт ҳамда далилларнинг тўғрилиги учун реклама ва эълон берувчилар масъулдир.

Рўйхатдан ўтиш тартиби: №8. Буюртма Г-0364. Ҳажми – 2 табоқ, офсет усулида босилди, қоғоз бичими А-2. Саҳифаловчи: Музаффар ҚЎЧҚОРОВ. Адади 13.352 нусха.

"Шарқ" нашриёт-матбаа концерни босмахонаси. Корхона манзили: "Буюк Турон" кўчаси, 41-уй. Нашр кўрсаткичи: 64672. Босишга топшириш вақти – 20. 30. Босишга топширилди – 17.30.