Общественно-политическая городская газета

Вечерний Ташкент

Газета выходит с 1 июля 1966 года

№ 104 (8. 046) Четверг, 28 мая 1992 года Цена 1 руб.

ИНФОРМБЮРО по всем каналам

В РЕСПУБЛИКЕ

● Сегодня в Ташкенте продолжается начавшийся вчера двухдневный семинар профсоюзов Узбекистана, на котором присутствуют представители профсоюзов из других стран СНГ и дальнего зарубежья. Главные темы — защита трудящихся в условиях перехода к рыночным отношениям и обмен опытом в связи с этим.

● В Бухарской области приступили к массовому сбору коконов. Шелководы области решили собрать не менее 420 тонн первосортных коконов.

● Вот уж действительно у природы нет плохой погоды, или из природных капризов можно извлечь выгоду. Учитывая нынешнее обилие дождей, вызвавших особенно сильный рост диких трав, труженики многих районов республики ставят перед собой задачу — заготовить двухлетний запас кормов.

● «Узбекхлопкомаш» — один из трех в мире заводов, выпускающих хлопкоочистительную технику, получил заказы на поставку своих машин в Аргентину и КНР. Выпускаемое им оборудование за последние годы не получает рекламаций.

● Необходимо сохранить единое энергетическое пространство на всей территории бывшего СССР — таков главный вывод, который сделали участники прошедшего в Ташкенте Электроэнергетического совета стран СНГ. В семинаре участвовали делегации прибалтийских государств, крупнейших в мире электрокомпаний. Мощным фактором единого энергетического пространства является Единая энергетическая система, действующая и поныне на всей территории бывшего СССР.

В СОДРУЖЕСТВЕ

● Радикалы в Кишиневе призывают к мобилизации населения и борьбе с Россией, а противоборствующие стороны в Дубоссарах подписали протокол о прекращении огня и боевых действий.

● Б. Ельцин отверг заявление М. Снегура об участии 14-й армии в боевых действиях в Приднестровье.

● Большинство жителей Москвы считают, что их жизнь за последние месяцы значительно ухудшилась, показал опрос американских социальных служб.

● Парламентарии России, побывавшие в Южной Осетии, оценили положение там как удручающее. Вчера в Цхинвале продолжались обстрелы, погибло 3 и ранено 9 человек.

● Многие предприятия Тюмени находятся в предзабастовочном состоянии. Одна из причин — нехватка наличности. Долг составляет 20 миллиардов рублей.

● Президент России Б. Ельцин вчера находился в Алтайском крае, где беседовал с рабочими и фермерами. Большинство бесед носило нелицеприятный для него характер. Сегодня Б. Ельцин прибудет в Улан-Уде.

● Леонид Кравчук, находящийся с визитом в Эстонии, заявил, что Украина никогда не пыталась разрушить СНГ, у которого есть перспективное будущее.

● В Азербайджане сегодня отмечают День независимости. К этому приурочено открытие через пограничную реку моста, соединяющего Азербайджан с Турцией.

● Национальный праздник Армении — День независимости—сегодня будет отмечен амнистией небольшого числа осужденных.

В МИРЕ

● Группа экспертов ООН по ядерному оружию прибыла в Багдад, где ее заверили, что она получит все ответы на свои вопросы и правительство Ирака поможет ей в ликвидации ядерных объектов.

● Совещание СБСЕ по карабахскому конфликту состоится 1 июня в Риме.

● В Индийском океане начались первые совместные учения военно-морских сил Индии и США.

● По прогнозам иностранных информационных служб, в сентябре-октябре этого года число безработных в Эстонии составит 270 тысяч. Главная причина столь высокого уровня безработицы — ввод национальной валюты.

● Вновь безрезультатно закончились переговоры делегаций Юга и Севера Кореи о превращении Корейского полуострова в безъядерную зону.

● По сообщениям японских информационных агентств, на предстоящих 6—8 июля переговорах лидеров «семерки» состоится их встреча с Б. Ельциным.

Биржа ТОШКЕНТ Биржаси
Контактные телефоны: 45-84-64, 45-83-87, 45-80-65, 45-23-42

Учимся работать в условиях рынка

Ярмарка со сниженными ценами

30 мая на улице Карла Маркса состоится открытие III Республиканской ярмарки промышленных и сельскохозяйственных товаров, художественных изделий и сувениров, изготовленных учащимися профессионально-технических заведений и мастеров производственного обучения.

Ярмарка, инициатором проведения которой выступило Главное управление профессионально-технического образования Министерства народного образования Республики Узбекистан, носит благотворительный характер. Цены на предложенную продукцию намного ниже установленных как в коммерческой, так и в госторговле. И предназначена ярмарка в первую очередь для ташкентцев со средним и ниже среднего уровнем жизни.

Система профессионально-технического обучения, как и народное образование в целом, всегда развивалось по остаточному принципу. В последнее время в результате экономической нестабильности государство еще больше сократило размер дотаций, и перед системой профтехобразования встал вопрос о выживаемости. Безусловно, можно было бы пойти по пути сокращения количества ПТУ и числа учащихся, тем более что в настоящий момент, когда идут повсеместные сокращения, ликвидация разного уровня предприятий, резко упал спрос на рабочие кадры, — выпускников училищ. Но как говорит начальник главного управления профтехобразования Виктор Анварович Шарипов, легкий путь — еще не значит верный. Уменьшение сети профтехучилищ будет иметь прежде всего социально негативные последствия, так как тысячи молодых людей останутся в буквальном смысле предоставленными самим себе, создавая благодатную почву для развития криминогенной среды. А ведь в 448 профтехучилищах республики по 260 рабочим специальностям обучается 220 тысяч юношей и девушек. Поэтому решено, сохраняя имеющуюся структуру профтехобразования, предпринять шаги по вхождению в жесткие условия рынка.

Как известно, готовится к принятию закон о народном образовании, где, в частности, говорится о праве на всеобщее 9/8-классное образование. Требования при приеме в 10-й резко возрастут, и примерно 80 процентов выпускников 9/8 классов не выдержат их. В этих условиях роль ПТУ усиливается. Ведь в них за кратчайший срок — 1,5 года можно, начиная с нового учебного 1992-93 года, одновременно освоить 2—3 смежные профессии. Уже только это на формирующемся рынке труда поставит выпускников ПТУ, владеющих смежными профессиями, в более выгодное положение перед выпускниками школ.

В настоящее время в систему профессионально-технического образования внедряются элементы частичного хозрасчета, что дает дополнительный источник для содержания управленческой базы, поощрения инженерно-педагогических работников и повышения зарплаты учащимся, занимающимся общественно-полезным трудом в процессе обучения.

Кстати, если раньше инициатива директора училища в привлечении учащихся к производству каких-либо товаров народного потребления была наказуема, то сегодня выпуск такой продукции налажен в каждом училище. Более того, происходит интеграция мощностей училищ в выпуске изделий, позволяющая изготавливать усложненные товары и в больших объемах. Так, созданы Республиканское учебно-производственное объединение, Ферганское областное УПО, 4 республиканских учебно-производственных центра. Только в этом году объем промышленных товаров, изготовленных учащимися в период обучения, составит 260 млн. рублей и сельскохозяйственной продукции, выращенной на учебных участках, — 50 млн. рублей.

Квинтэссенцией работы, проводимой органами профтехобразования, и станет ярмарка, открывающаяся 30 мая в Ташкенте. На ней можно будет приобрести швейные и ювелирные изделия, продукцию юных кулинаров, поделки из дерева, чеканку и другие товары, изготовленные учащимися профессионально-технических училищ и мастерами производственного обучения.

И. ГРИБОВА.

Зависит от прибыли

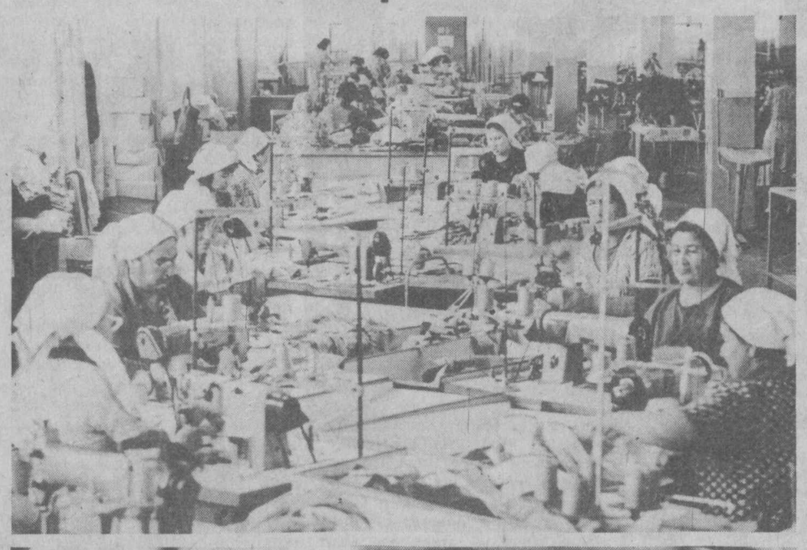

Как и на любом швейном производстве, в акционерном обществе «Чевар» большая половина работающих — женщины. Вот и в швейном цехе № 1 их около 350 человек (на снимке). В этом большом коллективе много общих проблем, здесь умеют ценить дружбу, нетерпимы к лодырям и недобросовестным работницам, молодые рады поддержке более опытных, например, таких, как сменный мастер и контролер Карима Мирсагатова (на снимке). Более 22 лет работает она на «Чеваре». Сегодня ее особо радуют перемены, происшедшие за последние годы. Новый статус предприятия, расширение самостоятельности стали отправной точкой в решении многих «женских» проблем.

— У нас производство двухсменное, — рассказывает председатель профкома Мунира Гафуровна Хасанова. — Но все женщины, имеющие маленьких детей, трудятся только в первую. Специально для малышей мы отстроили детский сад. Самые различные пособия выплачиваются работницам. Профсоюз финансирует питание, транспортное обслуживание. В нашей столовой, которая работает по скользящему графику, организовано диетпитание. Чтобы сэкономить женщинам время на различные бытовые хлопоты, стараемся развивать сервис на территории предприятия. Кроме парикмахерской, обувной мастерской, можно воспользоваться услугами оздоровительного комплекса. Частенько организуем различные экскурсии, оплату за которые берет на себя предприятие. Совсем недавно состоялся очередной выезд на три дня в Самарканд и Бухару. Путевки на экскурсию на 35 человек выкупило наше малое предприятие «Юнус», перечислив на эти цели почти 36 тысяч рублей.

Решение социальных вопросов поставлено сегодня в прямую зависимость от прибыли. В коллективе это отлично понимают и стараются работать не только производительно, но и качественно. Высокая отдача помогает и себя не обидеть, и принять посильное участие в проведении районных мероприятий. За последнее время на благотворительные цели — в фонды милосердия, Арала, детский — перечислено по полторы тысячи рублей.

О. ХАРЧЕНКО.
Фото А. Пышненко.

Встреча на страницах «Вечерки»

Диалог с руководителем комплекса

Редакция газеты «Вечерний Ташкент» уже провела заочную встречу с руководителями четырех комплексов исполнительного аппарата Хокима г. Ташкента. Сегодня же мы приглашаем на диалог с руководителем экономического комплекса, заместителем Хокима г. Ташкента **Шавкатом Хасановичем НИЗАМОВЫМ.**

Главные управления коммунальной собственности и приватизации; по труду, занятости и социальной защите населения; Государственное налоговое управление по Ташкенту; управления финансов, Госбанка, статистики, по прогнозированию развития экономики города; территориальное управление Узгосимущества, «Ташконтрактторг», городская коммерческая страховая фирма, Ташкентский международный бизнесцентр, пенсионный фонд г. Ташкента, городской вычислительный центр — подразделения экономического комплекса. Значит, наши читатели могут задавать вопросы Ш. Х. Низамову относительно проблем приватизации, налогов, в целом кредитно-финансовой политики, пенсионного и материально-технического обеспечения, деятельности банков и коммерческих структур, внешнеэкономической деятельности, занятости, страхования, формирования основных направлений социально-экономического развития столицы Узбекистана. Руководителю комплекса, конечно же, было бы очень интересно узнать предложения наших читателей о совершенствовании деятельности данных подразделений, да и комплекса в целом в условиях перехода к рыночным отношениям.

Напоминаем, что вопросы руководителю комплекса можно задавать по телефонам 33-29-70 и 32-53-79 до 12 июня с. г. Письменные же вопросы просим присылать также до этого срока по адресу: 700000, г. Ташкент, ГСП, ул. Ленинградская, 32, редакция газеты «Вечерний Ташкент». «Диалог с руководителем комплекса».

Ждем ваших вопросов и писем.

Подписка-92

Поддержали ветеранов

Как и многие крупные предприятия города, фирма «Семург» активно участвует в благотворительных акциях.

Совсем недавно здесь состоялась встреча ветеранов войны, труда, отдавших предприятию многие годы. Были приглашены 200 человек. Им, кроме подарков, вручено по 300 рублей, часть из которых многие ветераны смогут использовать и на переоформление подписки на газеты «Вечерний Ташкент» и «Тошкент окшоми».

Этот коллектив, входящий в акционерное общество «Развитие», уже перечислил на нужды Сабир-Рахимовского района 100 тысяч рублей. Стал спонсором конкурса непрофессиональных портных на приз журнала Энне Бурда, направив в призовой фонд товаров почти на 3 тысячи рублей. Решено здесь поддержать и детское театральное творчество.

— Кроме того, — говорит генеральный директор фирмы С. Б. Холопова, — у нас большая социальная программа, осуществлять которую предстоит собственными силами за счет получаемой прибыли. Сюда входят и различные пособия, и оплата за питание, и субсидирование строительства жилого дома, и многое другое.

К. ОЛЬГИНА.

Позаботиться о пенсионерах

«Вечерку» мы с мужем выписываем более 20 лет, привыкли к ней и расстаться нам было бы нелегко. Особенно сейчас, когда мы оба на пенсии. Чтение любимой газеты стало для нас своеобразной вехой дня. Помним, что днем надо спуститься вниз, достать ее из ящика, затем по очереди просматриваем ее и обязательно находим что-то для себя интересное. Углубляемся в чтение, делимся впечатлениями. Интерес для нас составляет не только политическая и экономическая информация, но и материалы о культурной жизни города, письма читателей, ответы на вопросы. И, конечно же, реклама. В наше время знакомство с ней крайне необходимо.

Не откроем секрета, если скажем, что у пенсионеров каждый рубль на учете. Поскольку нас двое, мы еще кое-как можем выкроить средства на подписку. Но как быть одиноким пенсионерам, получающим минимальную пенсию? Чем заполнить образовавшийся вакуум? Грустно осознавать, что с лишением любимой газеты их жизнь будет значительно обеднена».

Вот такое письмо прислали в редакцию пенсионеры Горенковы.

И все же с трудом верится, что в городе, где множество совместных предприятий, вполне процветающих кооперативов, концернов, крупных бирж, не найдется спонсоров, способных оформить подписку хотя бы нескольким десяткам малоимущих пенсионеров, ветеранов войны.

Спонсорство и благотворительность всегда были и остаются у бизнесменов отнюдь не на последнем месте. Такими благородными делами они повышают престиж своей фирмы. Хочется, чтобы и наши предприниматели не оставались в стороне от поддержки тех, кто в том нуждается.

СПОРТ

Мемориал Баходыра Мирзаходжаева

Имя этого самаркандского шахматиста было широко известно в спортивных кругах Узбекистана. Верный рыцарь древней игры, замечательный педагог, он за свою короткую жизнь, а ему не было и 30 лет, когда умер, создал немало прекрасных образцов шахматного искусства.

В канун первой годовщины со дня смерти Б. Мирзаходжаева в Самаркандской областной шахматно-шашечной школе состоялся первый мемориал памяти Мирзаходжаева.

С одинаковым результатом, по 9 очков из 13 возможных, к финишу пришли международный мастер из Чирчика, экс-чемпион республики С. Загребельный и ташкентский мастер Д. Каюмов. Все свои встречи они провели на высоком уровне и заслуженно разделили 1—2 места.

На турнире была установлена мастерская норма, которую покорили хозяева — молодые кандидаты в мастера Ш. Сафин и Ш. Шарипов, набравшие по 8,5 очка и занявшие 3 и 4 места.

Четкой и безупречной была работа судейской коллегии, возглавляемой главным судьей соревнований А. Сабировым.

Мемориал Б. Мирзаходжаева отныне станет традиционным.

Э. ИЛЬЯЗОВ.

Турнир назовет лучших

30 и 31 мая во Дворце спорта «Алпамыш» (бывший «Юбилейный») пройдет II чемпионат Республики Узбекистан по таэквондо (ИТФ), по результатам которого будет сформирована сборная команда Узбекистана для участия в чемпионате мира осенью этого года в Пхеньяне.

Это событие имеет особое значение не только для спортсменов и поклонников таэквондо, но и в целом для республики. Дело в том, что на предстоящем чемпионате мира впервые сборная Республики Узбекистан будет выступать самостоятельно и представлять новое суверенное государство.

Нельзя сказать, что наши спортсмены — новички на международной арене. Многие мастера таэквондо из Узбекистана уже хорошо зарекомендовали себя на различных международных турнирах под эгидой ИТФ и в составе сборных бывшего СССР, и представляя республику. В активе узбекистанцев — золотые медали чемпионата Европы. Есть и опыт выступлений на чемпионате мира: в Канаде ташкентский спортсмен Б. Маметов стал бронзовым призером, выступая в составе сборной бывшего Союза.

И все-таки предстоящий чемпионат мира будет для таэквондистов Узбекистана особенным, ведь у них есть возможность впервые вписать отдельной строкой название нашей республики в список сильнейших команд планеты. Смогут ли они добиться этого? Ответ на этот вопрос в какой-то мере и даст турнир во Дворце спорта «Алпамыш», который станет и одним из заключительных этапов подготовки сборной к чемпионату мира.

На татами зрители увидят многих уже известных спортсменов: бронзового призера чемпионата мира в Канаде, чемпиона Европы Б. Маметова, чемпиона Европы Э. Ли, чемпиона Европы среди юниоров Е. Ли, многих победителей и призеров международных турниров, призеров чемпионата Европы в командном и индивидуальном зачетах. Как всегда, интересными и яркими будут показательные выступления спортсменов Центра развития таэквондо (ИТФ) Республики Узбекистан.

Остается добавить, что во II чемпионате республики выступят представители всех областей Узбекистана.

С. АЛЕКСЕЕВ.

Попали под горячую руку

«Пахтакор» — «Сурхан» (Термез) — 4:0. Судьи — Н. Лутфулин (Бухара), Н. Мухтаров (Самарканд) и С. Могилевский (Ташкент).

Тяжело сейчас «Сурхану», как выяснилось, самой молодой команде в высшей лиге. Потери перед началом чемпионата термезцы понесли ощутимые, богатых спонсоров пока не нашли. Правда, мы знаем, что воспитывать таланты в Сурхандарье — традиция. Достаточно вспомнить чемпиона Европы среди юношей Ф. Алюкова, М. Кабаева, братьев Дурмановых, Ералиевых, Базаровых.

И все-таки поначалу гости держались стойко. У ташкентцев окрепла защитная линия: выздоровел Магометов, дебютировал воспитанник СДЮШОР «Пахтакора» Хикмат Иргашев, игравший за турабкурганский «Ешлик». Зато атаку пришлось строить без Кечинова, улетевшего со сборной СНГ в Швейцарию, а затем во Францию.

На 25-й минуте угловой подает Марифалиев, мяч принимает Хасанов и немедля переправляет под удар Волкову, который бьет впритирку со штангой — 1:0. Второй тайм уже в который раз пахтакоровцы начинают резво, атака следует за атакой, и после прострела Иргашева в штрафную мяч попадает в руку защитника «Сурхана». Пенальти Шарипов бьет без промаха — 2:0.

Вообще, вторая половина встречи оказалась намного содержательней. Тем приятней, что хозяева трижды отличились. Накануне в «Футбольном обозрении» мы видели, какие курьезные ошибки совершили на чемпионате Беларуси вратари. Оказалось, теперь пришел наш черед. Завладев мячом, но находясь во «вражеском окружении», голкипер «Сурхана» решил поиграть со своим защитником. Максудов их подкараулил и в одно касание перевел мяч Волкову, который закатил его в пустые ворота — 3:0.

И, наконец, за 5 минут до финального свистка вышедший на замену Н. Ширшов (тоже, кстати, воспитанник ташкентского футбола, «Трудовые резервы») сделал настолько изумительный навес на дальнюю штангу, что Назарову не составило труда переправить мяч в ворота.

Б. Кашкенбаев, гл. тренер «Сурхана»: Девять игроков основного состава мы потеряли. Цараев почему-то возвращается в Фергану, где уже находятся братья Дурмановы. Туда же «приглашен» молодой Горшков. Как будто незначительная денежная компенсация поможет нам выстоять...

А. Иноятов, гл. тренер «Пахтакора»: Лучшие матчи мы провели в Намангане и Андижане. Несмотря на крупный счет, процент реализации выгодных моментов еще невелик. К сожалению, приболел Кожухов.

Результаты остальных встреч тура: ФКА «Пахтакор-79» — «Нурафшон» — 0:1, «Арал» —«Новбахор» — 1:0, «Нефтчи» — «Янгиер» — 6:0, «Шахрихончи» — «Мароканд» — 2:0, «Темирйулчи» — «Согдиана» — 1:0, «Касансайчи» — «Кимегар» — 2:0, «Чирчик»— «Трактор» — 1:2. Положение в лидирующей группе: «Нефтчи» и «Нурафшон» — по 17 очков, «Пахтакор» и «Согдиана» — по 16, «Новбахор» и «Темирйулчи» — по 15 очков.

М. ЗАЛЬЦБЕРГ.

Примета времени

В НАЧАЛЕ ДОБРЫХ ДЕЛ

В Министерстве юстиции зарегистрирован устав Общества деловых людей Республики Узбекистан, основным учредителем которого является акционерное общество «РИИ».

— Вместе с другими учредителями, — говорит председатель Общества деловых людей Вадим Васильевич Лигай, — мы намерены в силу своих возможностей способствовать решению важнейших для нашей суверенной республики задач: расширению связей с партнерами в других странах, привлечению в нашу экономику иностранного капитала, завоеванию Республикой Узбекистан прочных позиций на мировом рынке.

Можно сказать, что сегодня, когда у нас действует Министерство внешнеэкономических связей, есть ряд ассоциаций и фирм, связанных с партнерами во многих странах мира, вряд ли целесообразно создавать еще одну структуру. Но, как показывают практика и опыт общения с зарубежными бизнесменами, множество фирм и компаний, желающих сотрудничать с предпринимательскими структурами в Узбекистане напрямую, выпадает из поля зрения уже действующих у нас организаций, связанных с внешнеэкономической деятельностью. Поэтому мы и решили попробовать свои силы и знания. Тем более что у нас уже есть ряд довольно интересных предложений от деловых людей из некоторых стран.

Например, акционерное общество «РИИ» имеет предварительную договоренность с несколькими фирмами Республики Корея о создании совместных производств по выпуску чулочно-носочных изделий, обработке мрамора, об открытии магазинов по продаже продукции южнокорейских фирм, а также об открытии ресторана. Планируются переговоры о чартерных, а в перспективе — и регулярных рейсах арендованных самолетов по маршруту Ташкент — Сеул.

Впрочем, наше общество не намерено при контактах с зарубежными партнерами ограничиваться только интересами бизнеса. Мы считаем, что необходимо развивать научные, культурные, спортивные связи для того, чтобы за рубежом лучше узнали традиции, культуру, обычаи народов Узбекистана. Кроме того, наше общество намечает определенную работу по решению социальных проблем наших граждан, в частности, улучшению медицинского обслуживания, для чего намереваемся наладить сотрудничество с южнокорейскими специалистами в области традиционной медицины.

Одним словом, есть интересные задумки и проекты. Есть определенные возможности. Есть и желание, интерес к работе. И мы надеемся, что это даст положительный результат в расширении и укреплении сотрудничества между Республикой Узбекистан и многими зарубежными странами.

С. АЛЕКСЕЕВ.

Мнение

Не просто служба

Затронутый газетой «Вечерний Ташкент» вопрос о создании «Службы добрых дел» продиктован необходимостью решения ряда социальных задач, связанных с наименее социально защищенными членами общества. Жизнь наша все больше разделяется на богатых и бедных, тех, кто уже вжился в рыночную систему или начинает приспосабливаться к ней, и тех, кто в силу каких-либо причин никак не может подладиться к происходящим процессам.

Следовательно, «Службе добрых дел» нужно думать не только о том, как вернуть или заново выработать автоматизм доброго отношения ко всем нуждающимся в помощи. Те, кому придется постоянно заниматься этим трудным делом, должны для себя решить — кто же этот человек, нуждающийся в помощи, и какая помощь ему необходима. Для большинства обычно и привычно, что нуждающиеся — это старики, дети, инвалиды. Но сегодня к ним добавятся и здоровые люди среднего возраста, так или иначе попавшие под пресс рыночного механизма. Над ними будут довлеть не только материальные трудности. Согласитесь, привыкать к тому, что всю оставшуюся жизнь придется напрягать силы в конкурентной борьбе за определенную социальную нишу, осознать, что государство, которое раньше обеспечивало определенный достаток, теперь этого не может делать, что расширение гражданских свобод автоматически не увеличивает благосостояние, очень трудно. Добавьте сюда еще и риск оказаться в этой борьбе на какой-либо промежуток времени, короткий, а может, и длительный, в числе безработных, за бортом жизни, что, конечно, не назовешь благоприятным для морального состояния. Все эти люди — не просто социально демографические группы. Чтобы мы ни взяли: старость или болезнь, состояние безработного или просто неустроенность и неуверенность молодого человека — это еще и личная судьба, драматизм положения которой будет заключаться в изменении образа жизни, так отличающегося от ранее прожитых лет. Любые трудности, в которых оказываются люди, в большинстве своем требуют дополнительных затрат, напряжения воли, концентрированности сил, на что способен далеко не каждый. Здесь необходима солидарность всех слоев населения, подкрепленная конструктивными основами общественного демократизма, взаимопомощью, способных породить уверенность человека в том, что он важен сам по себе и может существовать самостоятельно, а не только как деталь государственной машины, нуждающаяся в постоянном уходе.

Да, к сожалению, сегодня для многих сложилась отнюдь не легкая пора жизни. И самое печальное здесь то, что кто-то теряет уверенность в будущем из-за нарушения привычного течения жизни. Оказывая помощь, «Служба добрых дел» должна способствовать созданию условий для появления новых рабочих мест в различных сферах, стать своеобразным пунктом обучения предпринимательству. Для этого необходимо, чтобы идея создания «Службы добрых дел» охватила как можно больше умов. Помочь в ее создании могут не только богатые спонсоры. Материальной реализацией программы ее создания мог бы стать денежный фонд, состоящий не только из пожертвований богатых людей, но и средств других общественных организаций, рядовых граждан, а может (если оно пожелает), и государства, которое должно быть, несомненно, заинтересованным в его создании.

Чтобы не быть материально или как-то еще зависимым, иметь возможность выделять деньги не имеющим возможность работать и привлекать к различной деятельности тех, кто в состоянии трудиться, структура «Службы добрых дел» должна быть чем-то вроде акционерного общества.

Какие же услуги могут оказываться таким обществом? Конечно, это помощь престарелым, инвалидам или людям, в силу каких-нибудь причин оказавшимся не в состоянии обеспечить свое проживание. Но и развитие учебных, инвестиционных, производственных программ, проведение торговых операций с участием акционеров. Общество может предлагать услуги семейных врачей, домашних учителей, личных адвокатов и т. п. Тем более что совершенно не обязательно, чтобы, допустим, врач обслуживал только одну семью или учитель обучал только одного ребенка. Если это пожелают несколько семей, то обременительным фактором такие расходы не будут.

Или возьмем такую проблему, как знание языков. Не все могут посещать организуемые курсы или довольствоваться уроками в газетах. Кого-то будет не удовлетворять место расположения (далеко от работы или дома), кому-то не очень удобно время учебы, а кого-то и не устроит сама форма проведения занятий. Вот и получается, что есть желание выучить язык, да нет возможности. Организуя же небольшие семейные группы, «Служба» предоставит возможность изучать язык в семейном кругу.

Работа в «Службе» может найтись многим, например, молодым мамам, готовым посидеть не только со своим ребенком, но и за определенное вознаграждение с другими детьми — одним словом, новые условия требуют от человека не просто творческой инициативности или самостоятельности, но и предприимчивости.

Воспитывать эти качества должна не просто учебная деловая игра, а сама жизнь, настоящая работа, требующая интеллектуального и эмоционального напряжения, но не заглушающая милосердия и сострадания. Такая «Служба» заинтересовать может многих. Будет социально оправданно и экономически выгодно, если в ее работе будут принимать участие студенты и старшеклассники, выполняющие работу за определенную плату, инвалиды и пожилые люди, желающие трудиться. В общем, «Служба добрых дел» во всех отношениях — дело нужное.

Г. КУЗНЕЦОВ,
преподаватель Республиканского пединститута русского языка и литературы.

От всей души

БЛАГОТВОРИТЕЛЬНОСТЬ • МИЛОСЕРДИЕ • СОСТРАДАНИЕ • ДОБРОТА • ОТЗЫВЧИВОСТЬ

«Тот не достоин человека званья.
Кто к ближнему не знает состраданья».
Алишер Навои.

Контактный телефон 32-57-83

Общество Красного Полумесяца

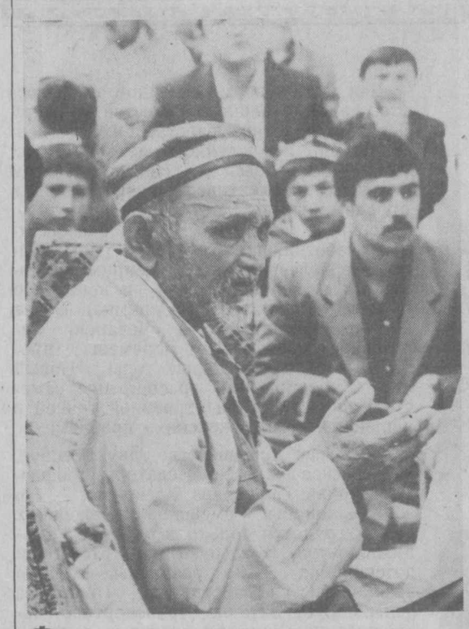

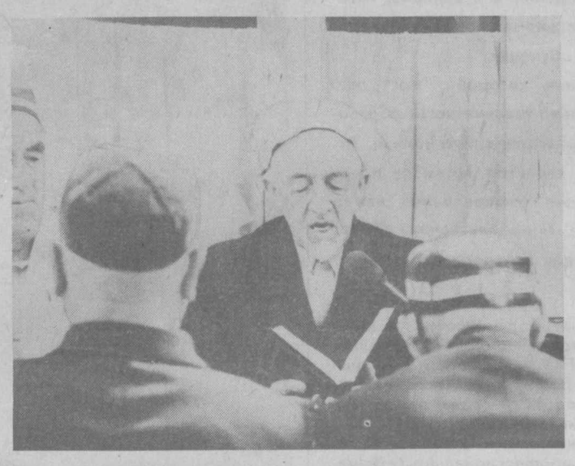

Фоторепортаж

В «Янги-Шахаре»—праздник

Пожалуй, одним из главных событий, происшедших в городском Обществе Красного Полумесяца в мае, стало торжество в чайхане махалли «Янги-Шахар» Шайхантаурского района, посвященное Международному Дню Красного Креста и Красного Полумесяца. Праздничный дастархан собрал городских активистов этого благотворительного движения, уважаемых людей махалли, среди которых ветераны войны и труда, многодетные матери, представители различных общественных организаций и трудовых коллективов.

В программе праздника — открытие махаллинской мечети. Известно, что путь к милосердию — через сердце и душу человека. Любая религия, будь то ислам или христианство, призывала через молитву очиститься от скверны, направляла мысли человека на добрые дела и милосердные поступки.

По-особому чествовали в этот день ветеранов войны. Ведь май — месяц, когда мы торжественно отмечаем годовщину Великой Победы во второй мировой войне. Сегодня в махалле живут 26 фронтовиков. Все они — уважаемые люди. Много хороших слов было сказано в адрес ветеранов, в их честь на празднике звучали песни, каждому из фронтовиков был вручен подарок.

НА СНИМКЕ: фрагменты праздника в махалле «Янги-Шахар».

Фото **А. Пышненко.**

Первую врачебную помощь

одиноким пожилым гражданам и инвалидам Мирабадского района теперь смогут оказать в одной из комнат районной службы социального обеспечения.

Она действует при РК Общества Красного Полумесяца по адресу: проспект Космонавтов, 6. Медицинская сестра, а в недалеком будущем и врач внимательно выслушают посетителя, при необходимости померят давление, сделают укол, выпишут рецепт на нужные лекарства.

Подобную медицинскую услугу городское Общество Красного Полумесяца планирует оказывать в каждом районе Ташкента. На сегодняшний день, кроме Мирабадского района, она действует и в Чиланзарском, на девятнадцатом квартале.

У сестер милосердия свои заботы и надежды

Нет, нельзя привыкнуть к звонкам с просьбой о помощи. И утешить престарелых больных людей Санобар Актабаевой, председателю Хамзинского районного комитета Общества Красного Полумесяца, к сожалению, пока нечем. Сегодня служба милосердия в своем штате в состоянии содержать лишь шесть медсестер. Но даже при максимальной нагрузке на каждую — 20—22 подопечных— они не могут удовлетворить потребность в медицинском обслуживании. Ведь официально в районе проживают более 440 одиноких больных и инвалидов, остро нуждающихся в их услугах. Как быть?

— Не буду утверждать, — говорит Санобар Махаматалиевна, — что ситуация тупиковая, но и не из лучших, ведь Общество Красного Полумесяца существует на членские взносы и на пожертвования трудовых коллективов и отдельных граждан. Только за последние годы многое менялось в работе нашей службы милосердия. Были деньги — мы расширяли ее штат и увеличивали количество опекаемых. Вполне понятно, что нынешняя сложная экономическая ситуация в республике не могла не отразиться и на возможностях медицинского обслуживания наших подопечных. Из шестнадцати человек в штате осталось лишь шесть. Но уже идет агитационная работа для привлечения денежных средств на расширение и улучшение деятельности службы милосердия.

— Надежда на лучшие перемены, — продолжает С. Актабаева, — есть уже сегодня. Заинтересованную поддержку нашим планам я нашла в хокимияте района. На благотворительные акции и нужды общества он перечислил 50 тысяч рублей. Только в этом году мы провели несколько благотворительных акций. Они были посвящены Международному женскому дню, всенародному празднику Навруз, Дню Победы. Вместе с хокимиятом, советом ветеранов войны и труда, райздравотделом организовали встречи, вечера милосердия для ветеранов, пожилых и одиноких людей, многим нашим подопечным вручены подарки, оказана материальная помощь.

Сложившаяся ситуация с районной службой милосердия была не раз предметом серьезного разговора председателя РК ОКП с заведующим райздравотделом Ш. Р. Алиевым. И не только потому, что связано это с медицинским обслуживанием старых и больных людей. Шавкат Рахимджанович — почетный председатель районного Общества Красного Полумесяца, поэтому и стремится помочь благотворительной организации, как говорят, и по долгу и по совести.

Да, штат службы милосердия должен быть увеличен. Думают здесь и о материальной поддержке медсестер. Сейчас их ставка — 660 рублей. Конечно, она слишком мала для конкурсного отбора на должность сестры милосердия. А он необходим. Ведь к старым и больным людям нужен особый подход. Часто приходится оказывать не только медицинскую помощь, но и любую другую, связанную с бытом одинокого человека. А порой и просто посидеть, дать возможность выговориться подопечному. Такая работа и оплачиваться должна по высоким расценкам.

Планируют два председателя добиться определенных льгот для своих сестер милосердия. Не лишним был бы бесплатный проезд на городском пассажирском транспорте. При условии, что каждая медсестра обслуживает 20—22 человека, согласитесь, подобная льгота не роскошь, а насущная потребность для оперативного выполнения профессиональных обязанностей.

Что ж, пусть эти добрые планы районного ОКП в скором будущем превратятся в конкретные дела. Есть у Общества Красного Полумесяца друзья и помощники, есть на районном счету и первые взносы от трудовых коллективов и организаций. Так, например, 15 тысяч перечислил райздравотдел, 4 тысячи — районная хозрасчетная стоматологическая поликлиника, по 3 тысячи — детская поликлиника № 15, городская станция переливания крови № 1 и мелькомбинат № 1, 20 тысяч — завод шампанских вин. А для тех, кто не успел поддержать материально районное Общество Красного Полумесяца, мы напоминаем его расчетный счет:

р/с 001700934. Код 172682305 в Хамзинском авиастроит. отд. ПСБ г. Ташкента. Банковский счет 300166305. Код 700016.

Всем миром

Будет у Оли телевизор

В мартовском выпуске подборки «От всей души» было опубликовано письмо учительницы школы № 163 С. Овчаровой под заголовком «Пусть не померкнет улыбка Оли». Автор рассказала о семье Валовых, состоящей из трех человек. Двое из них — серьезно больны. Семилетняя Оля больна детским церебральным параличом. Многое делается для ее лечения. Ровно столько, сколько позволяют материальные средства и физические возможности родителей, необходимо учесть и то, что глава семьи Николай Александрович после перенесенной четыре года тому назад травмы стал инвалидом и теперь получает лишь пенсию.

После опубликованного письма жизнь семьи Валовых переменилась к лучшему. У них появились друзья среди взрослых и детей. Появились и спонсоры. Один из них — спортивно - оздоровительный клуб «Бархает». Его председатель Владимир Якубов вместе со своими сотрудниками побывал в гостях у Валовых.

— Конечно, — говорит Владимир, — мы не могли остаться равнодушными к материальным затруднениям семьи. Поначалу подарили Оле кое-что из одежды, игрушки. Обязательно поможем приобрести лекарства Пообещали Валовым подарить и телевизор. И слово свое сдержим.

Можно сказать, что такого рода благотворительная акция для «Бархаета» — первая ласточка. Но не последняя. Совсем недавно он оказал материальную помощь многодетной семье Улыбышевых из Хамзинского района. К тому же учрежденный всего лишь несколько месяцев назад спортивно-оздоровительный клуб уже организовывал дважды соревнования по легкой атлетике среди инвалидов. Кстати, эти спортсмены занимаются в секциях, аренду которых вместе с зарплатой тренеров оплачивает тот же «Бархает».

Есть у сотрудников спортивного клуба большая мечта — построить свой стадион для развития ивалидного спорта. Есть и первый реальный шаг к мечте — в Чиланзарском районе приобретен участок под стадион. Вот денег для этого строительства пока не хватает Но они будут. Для этого «Бархает» развертывает свое производство, надеется он и на спонсоров, которые у столь благородного дела обязательно должны появиться.

НАША БЛАГОТВОРИТЕЛЬНАЯ БИРЖА ТРУДА

Инвалид с детства II группы, по специальности бухгалтер, выполнит любую бухгалтерскую работу. Берется он также перевезти в любой конец бывшего Союза посылку, бандероль, письмо из рук в руки. Печатает на машинке. Оплата — по договоренности.
Телефон 50-48-83.

По вашей просьбе

Льготы «чернобыльцам»

«Я и мои товарищи по Ташметрострою являемся участниками ликвидации последствий аварии на Чернобыльской АЭС в 1986—1987 годах.

В мае 1991 года в бывшем СССР был принят закон «О социальной защите граждан, пострадавших вследствие чернобыльской катастрофы». Но, к сожалению, он не был ратифицирован Верховным Советом Республики Узбекистан и до настоящего времени у нас не принят.

По заверению юриста, в случае, когда закон не принят республикой, должен выполняться союзный. Но на практике все наши льготы кончаются в бухгалтерии, работники которой говорят: «Нет оснований» и отправляют нас в райфинотдел, где также разводят руками.

Убедительно просим разъяснить на страницах газеты: будет ли принят закон «О социальной защите граждан, пострадавших вследствие чернобыльской катастрофы» в Узбекистане.

По поручению товарищей В. СТАВРОВСКИЙ».

6 апреля 1992 г. принято постановление Президиума Верховного Совета Республики Узбекистан по обеспечению социальной защиты граждан, пострадавших вследствие чернобыльской катастрофы. А 23 апреля за № 36 вышло постановление Хокима города Ташкента, которым, в частности, утвержден перечень положений, денежных компенсаций и льгот проживающим в столице республики гражданам, пострадавшим от чернобыльской катастрофы.

К этим категориям граждан в первую очередь относятся лица, заболевшие и перенесшие лучевую болезнь, вызванную последствиями аварии на Чернобыльской АЭС, а также инвалиды, в отношении которых установлена причинная связь наступившей инвалидности с чернобыльской катастрофой. Они имеют право на:

1. бесплатное приобретение лекарств (по рецептам врачей), бесплатное ежегодное обеспечение санаторно-курортным лечением или получение денежной компенсации в размере средней стоимости путевки, бесплатный проезд на транспорте (за исключением такси) от места жительства до места лечения, диспансерного, амбулаторного или клинического обследования и обратно;

2. бесплатное изготовление и ремонт зубных протезов (за исключением протезов из драгоценных металлов);

3. получение пособия по временной нетрудоспособности в размере 100 процентов заработной платы независимо от непрерывного стажа работы;

4. получение пособия по временной нетрудоспособности до 4 месяцев подряд или до 5 месяцев в календарном году, если они являются работающими инвалидами;

5. преимущество при обеспечении жилой площадью среди льготных при условии признания их нуждающимися в улучшении жилищных условий, а также на дополнительную жилую площадь в виде отдельной комнаты;

6. оплату занимаемой жилой площади (в пределах норм, предусмотренных действующим законодательством), в том числе совместно с проживающими членами семей, в размере 50 процентов квартирной платы, исчисленной по ставкам, установленным для рабочих и служащих.

Указанным лицам, а также семьям погибших в результате аварии на Чернобыльской АЭС, умерших вследствие лучевой болезни и умерших инвалидов предоставляется скидка в размере 50 процентов с установленной платы за пользование отоплением, водопроводом, газом и электроэнергией, а проживающим в домах, не имеющих центрального отопления, 50-процентная скидка со стоимости топлива, приобретенного в пределах норм, установленных для продажи населению;

7. получение бесплатно в личную собственность занимаемых ими жилых помещений государственного жилого фонда;

8. получение при переводе по медицинским показаниям на нижеоплачиваемую работу разницы между прежним заработком и заработком на новой работе. Эта разница выплачивается предприятиями, учреждениями и организациями до восстановления трудоспособности или установления инвалидности;

9. получение пенсии по инвалидности, наступившей вследствие увечья или заболевания, вызванных аварией на Чернобыльской АЭС, в размере фактического возмещения ущерба, определенного в соответствии с законодательными актами.

Членам семей пенсия по случаю потери кормильца вследствие этих причин выплачивается в размере 40 процентов заработка на каждого нетрудоспособного члена семьи. По желанию граждан пенсия исчисляется из заработка, полученного за работу в зоне отчуждения;

10. назначение пенсии по инвалидности военнослужащим, лицам начальствующего и рядового состава органов внутренних дел и пенсии по случаю потери кормильца их семьям в порядке и по нормам, установленным законодательством в случае ранения, контузии и увечья, полученных при исполнении военной службы (служебных обязанностей). При этом лицам офицерского состава, прапорщикам, мичманам, военнослужащим сверхсрочной службы, военнослужащим-женщинам, лицам начальствующего и рядового состава органов внутренних дел по их желанию пенсия по инвалидности вследствие указанных причин может быть исчислена из денежного довольствия, увеличенного за работу в зоне отчуждения.

Кроме того, пенсия по инвалидности военнослужащим действительной военной службы и их семей может быть исчислена из пятикратного размера минимальной заработной платы;

11. обслуживание органами социального обеспечения на дому при отсутствии проживающих с ними близких родственников;

12. обеспечение продовольственными товарами в соответствии с рациональными нормами потребления продуктов питания;

13. бесплатный проезд на всех видах городского пассажирского транспорта (за исключением такси) и на автомобильном транспорте общего пользования (за исключением такси) в сельской местности в пределах административного района по месту жительства, а также на железнодорожном транспорте пригородного сообщения и в автобусах пригородных маршрутов, бесплатный проезд по железной дороге один раз в год (туда и обратно), а в районах, не имеющих железнодорожного сообщения, — воздушным, водным или междугородным автомобильным транспортом с правом первоочередного приобретения билетов;

14. использование ежегодного отпуска в удобное для них время, а также на получение ежегодного дополнительного отпуска продолжительностью 14 календарных дней с сохранением заработной платы;

15. освобождение от взимания налога на холостяков, одиноких и малосемейных граждан по всем получаемым ими доходам. От взимания налога на холостяков, одиноких и малосемейных граждан также освобождается супруг пострадавшей;

16. первоочередную установку телефона;

17. преимущественное право на работу при сокращении численности или штата работников;

18. первоочередное: а) вступление в жилищно-строительные кооперативы, кооперативы по строительству и эксплуатации коллективных гаражей и стоянок для транспортных средств и их техническому обслуживанию, в садоводческие товарищества (кооперативы); б) приобретение садовых домиков или материалов для их строительства, промышленных товаров повышенного спроса, в том числе легковых автомобилей, мотоциклов и моторных лодок; в) обслуживание на предприятиях службы быта, технического обслуживания и ремонта транспортных средств, общественного питания, в учреждениях жилищно-коммунального хозяйства, организациях связи и междугородного транспорта;

19. получение беспроцентной ссуды на индивидуальное или кооперативное жилищное строительство;

20. первоочередное получение земельных участков для индивидуального жилищного строительства;

21. первоочередное обслуживание в лечебно-профилактических учреждениях и аптеках;

22. пользование при выходе на пенсию и перемене места работы поликлиниками, к которым они были прикреплены до выхода на пенсию или перемены места работы;

23. внеочередное обеспечение детей местами в детских дошкольных учреждениях, специализированных детских учреждениях независимо от ведомственной принадлежности;

24. преимущественное обеспечение местами в домах-интернатах для престарелых и инвалидов.

Лицам, признанным инвалидами в связи с последствиями ликвидации аварии на Чернобыльской АЭС, инвалидность I и II групп устанавливают бессрочно, при инвалидности III группы срок переосвидетельствования — 5 лет. Причина инвалидности указывается: «Вызвана аварией на ЧАЭС».

Компенсации и льготы, предусмотренные пунктами 5—7, 16, 18—20, 23—24, распространяются на семьи погибших в результате аварии на Чернобыльской АЭС, умерших вследствие лучевой болезни и умерших инвалидов, на которых распространились льготы, указанные в настоящем разделе.

Перечень положений, денежных компенсаций и льгот гражданам, пострадавшим вследствие чернобыльской катастрофы, мы продолжим в следующей подборке.

Подборку подготовила Л. ДЕРГУНОВА.

Здоровье. Как его сберечь

Болезнь, которой можно избежать,

ЕСЛИ СОБЛЮДАТЬ ПРАВИЛА ГИГИЕНЫ

Вирусный гепатит относится к группе кишечных инфекционных заболеваний, имеющих широкое распространение и поражающих людей независимо от возраста. Наиболее часто заболевают дети дошкольного и школьного возраста.

Так как им болеют только люди, источником заражения является больной человек и вирусоноситель. Большую опасность для окружающих представляют больные с легкой, стертой формой заболевания, которые считают себя здоровыми, не обращаются к врачу, но представляют опасность заражения для окружающих. В распространении заболевания определенную роль играют мухи — переносчики вируса и микробов кишечных инфекционных заболеваний.

Больные наиболее заразны в преджелтушном периоде и в первые 10—12 дней с начала появления желтухи.

Наиболее часто передается вирус от больного к здоровому посредством контакта: через грязные руки, через предметы домашнего обихода, игрушки. Подобным путем заражаются преимущественно лица, которые не соблюдают правила личной гигиены. В литературе описаны случаи массовых заболеваний вирусным гепатитом при употреблении необезвреженной воды.

Признаки заболевания проявляются спустя 3—4 недели после заражения. Больные жалуются на недомогание, слабость и разбитость, головную боль и боли в верхней части живота, локализующиеся чаще в области печени (нередко по всему животу), отмечается снижение аппетита, горький вкус во рту, отрыжка, тошнота, раздражительность, нарушение сна. В начале заболевания нередко повышается температура, сопровождающаяся рвотой, наблюдается увеличение печени, потемнение мочи, обесцвечивание испражнений.

Возможны катаральные явления верхних дыхательных путей. Спустя 7—12 дней от начала заболевания, склеры, а затем и кожа приобретают желтушный цвет.

Однако существуют и стертые, безжелтушные формы, характеризующиеся отсутствием желтушного окрашивания.

Успех лечения больных вирусным гепатитом зависит от того, как рано они обратились к врачу и выполняют его указания и назначения. При подтверждении диагноза больного необходимо немедленно госпитализировать в инфекционную больницу.

Большую роль в борьбе с инфекционными заболеваниями, в частности вирусным гепатитом, имеет профилактика— соблюдение строгих норм питания, санитарно-гигиенических правил. Тут важны чистота рук и ногтей, тщательное мытье фруктов и овощей, борьба с мухами — переносчиками всех возбудителей кишечных инфекционных заболеваний. Необходимо своевременно проводить обеззараживание территории, постоянно поддерживать чистоту улиц, дворов. Ежедневно убирать и мыть надворные уборные. Бытовые отбросы собирать в ведра с плотно закрывающимися крышками.

Для уничтожения мух можно использовать механические (решетки на окнах, мухоловки, липкую бумагу) и химические средства (хлорофос, дихлофос, креолин, нафтализол). Содержимое надворных выгребных уборных следует заливать через каждые 10 дней 3—5 литрами 10-процентного водного раствора нафтализола или мыльно-керосиновой эмульсией (0,5 литра керосина на полведра мыльной воды). Не реже двух раз в неделю необходимо вывозить навоз из дворов или компостировать его на приусадебных участках.

При применении химических средств надо следить, чтобы они не попадали на продукты питания, на обеденный стол, посуду. После работы с химическими средствами необходимо тщательно мыть руки горячей водой с мылом.

Одним из источников кишечных инфекционных заболеваний является вода. Поэтому водные источники нельзя загрязнять отбросами мусора.

Очень важно хранить продукты питания в закрытом шкафу. От условий хранения зависит их доброкачественность, а значит, и здоровье людей.

Работники санэпидемслужбы города систематически обследуют с применением лабораторно-инструментальных методов соблюдение санитарно-противоэпидемического режима городских столовых, продовольственных магазинов, школ, детских дошкольных учреждений, общежитий высших и средних учебных заведений, промышленных предприятий. Но без широкого участия населения эффективная профилактика инфекционного гепатита невозможна.

Х. ГАНИЕВА,
врач-педиатр детской поликлиники № 14.

АНЕМИЯ И ПИТАНИЕ

«Хотелось бы узнать, какие блюда можно приготовить для ребенка, страдающего анемией?

С. Артамонова».

В рацион питания детей, больных железодефицитной анемией, следует включать блюда, содержащие легко усвояемое железо.

ТОВУК ГУШТЛИ ВА САБЗАВОТЛИ САЛАТ (салат овощной с курицей): курица—50 г, огурцы свежие — 40 г, помидоры свежие — 40 г, лук зеленый — 10 г, чеснок — 5 г, укроп — 10 г, сметана — 10 г (содержание железа в блюде — 1,26 мг).

Отварную мякоть курицы без кожи, огурцы нарезают соломкой, помидоры—тонкими кружочками, лук, укроп мелко шинкуют.

Подготовленные продукты перемешивают, укладывают горкой, поливают сметаной, украшают веточками зелени.

«ЛАЗЗАТ» ГАЗАГИ (закуска «Лаззат»): перец болгарский сладкий — 70 г, брынза или творог — 35 г, сметана — 10 г, масло сливочное — 5 г, чеснок — 0,6 г, укроп, петрушка — 0,7 г (содержание железа в блюде — 1,05 мг).

Перец болгарский сладкий перебирают, промывают, надрезают вокруг плодоножки и удаляют семена, не нарушая целостности стручка. Перец ошпаривают кипящей водой, откидывают на дуршлаг и заполняют фаршем. Приготовление фарша: брынзу или творог вымачивают в холодной воде и растирают со сметаной и сливочным маслом до однородной массы, добавляют нарезанные мелко чеснок и укроп. Фаршированный перец нарезают кружочками.

ХАСИП (домашняя колбаса): баранина или говядина — 40 г, масло сливочное — 5 г, селезенка — 10 г, лук репчатый — 25 г, рис — 20 г, кишки бараньи — 50 г, вода — 70 г (содержание железа в блюде — 1.82 мг).

Мясо, селезенку, репчатый лук мелко рубят или пропускают через мясорубку, добавляют масло сливочное, рис, соль, воду и все перемешивают. Этим фаршем наполняют подготовленные кишки, концы которых завязывают ниткой, заливают холодной водой и варят в течение одного часа. Хасип можно подавать как в холодном, так и в горячем виде.

КАЙНАТМА ШУРВА (мясной бульон с овощами): баранина — 40 г, горох (нут) — 10 г, морковь — 40 г, лук репчатый — 20 г, перец болгарский сладкий — 40 г, помидоры свежие — 20 г, масло сливочное — 5 г, картофель — 200 г, вода — 450 г (содержание железа в блюде — 3,16 мг).

Подготовленное мясо (1,5—2 кг) заливают водой и варят до готовности. Готовое мясо нарезают на порционные куски.

В кипящий бульон кладут горох, предварительно замоченный в холодной воде на 5—6 часов и сваренный отдельно до полуготовности, варят 15—20 минут. Затем добавляют шинкованный репчатый лук, болгарский перец, нарезанный полукольцами, свежие помидоры, нарезанные кусочками, и варят до готовности. Картофель нарезают дольками и варят отдельно в бульоне до готовности. Перед отпуском суп заправляют сливочным маслом и мелко нарезанной зеленью.

КИЙМА ШУРВА (суп с мясными фрикадельками): на кийму — баранина или говядина (котлетное мясо) — 40 г, лук репчатый — 8 г, яйцо — 1/10 (4 г), вода — 3 г, лук репчатый — 20 г, морковь — 30 г, помидоры свежие—20 г (или томатная паста — 5 г), масло сливочное — 5 г, горох (нут)—3 г (или рис — 30 г), картофель — 100 г, вода — 350 г, зелень — 3 г (содержание железа в блюде — 4,27 мг).

Для приготовления киймы подготовленное мясо дважды пропускают через мясорубку, добавляют репчатый лук, яйца, заправляют солью, хорошо перемешивают и разделывают в виде шариков (киймы) массой 8—10 г, припускают в небольшом количестве бульона до готовности.

Шинкованный репчатый лук пассеруют до золотистого цвета, после чего кладут нарезанную дольками морковь, затем добавляют нарезанные дольками помидоры свежие или томатную пасту и продолжают пассерование.

Пассерованные овощи заливают бульоном или водой, кладут горох (нут), предварительно замоченный в холодной воде на 5—6 часов и отваренный до полуготовности, доводят до кипения, закладывают нарезанный дольками картофель и варят до готовности. За 5—10 минут до готовности супа добавляют соль, специи. При отпуске кийму шурву посыпают мелко нарезанной зеленью и заправляют сливочным маслом.

ЛОВИЯ ОШИ (суп с фасолью): баранина или говядина — 50 г, лук репчатый — 20 г, морковь — 20 г, помидоры свежие — 25 г (или томатная паста — 4 г), масло сливочное — 5 г, масло растительное — 5 г, фасоль (ловия) — 50 г, бульон или вода — 400 г (содержание железа в блюде —7,54 мг).

Мясо нарезают на кусочки массой 15—20 г, лук репчатый шинкуют, морковь нарезают кубиками, свежие помидоры—дольками, мясо обжаривают вместе с репчатым луком до золотистого цвета, затем добавляют морковь. Через 5—7 минут добавляют свежие помидоры или томатную пасту и продолжают обжаривание. Затем заливают бульоном или водой и варят до готовности. Добавляют соль, специи. Перед отпуском суп заправляют сливочным маслом. Фасоль отваривают отдельно в воде до готовности. При отпуске в суп кладут мясо, фасоль, посыпают мелко нарезанной зеленью.

БЕХИ ДУЛЬМА (айва фаршированная): айва — 180 г, говядина или баранина — 60 г, укроп — 2 г, масло растительное для смазки каскана — 2 г (содержание железа в блюде — 5,37 мг), рис — 10 г.

Айву моют, очищают от пушка и плодоножки, удаляют семена. Подготовленную айву наполняют фаршем, укладывают на решетку парового каскана (мантышницы), смазанную растительным маслом, и варят на пару в течение 35—40 минут. Приготовление фарша: мясо пропускают через мясорубку, добавляют мелко нарубленный лук репчатый, предварительно припущенный до полуготовности рис, соль, специи, зелень и перемешивают.

ЛОВИЯ ШАВЛЯ: рис — 50 г, баранина или говядина — 100 г, лук репчатый — 20 г, морковь — 60 г, помидоры свежие — 40 г (или томатная паста — 4 г), масло растительное — 10 г, фасоль (ловия) — 30 г, зелень — 5 г (содержание железа в блюде — 7,31 мг).

Фасоль замачивают в холодной воде в течение 5—6 часов. Мясо, нарезанное на кусочки массой 10—15 г, обжаривают на растительном масле, добавляют нарезанный полукольцами лук репчатый, нарезанную соломкой морковь, перемешивают, после чего добавляют свежие помидоры или томатную пасту, продолжают обжаривать еще 5—10 минут. Затем заливают водой (соотношение воды и риса—3:1) доводят до кипения, кладут фасоль и варят до полуготовности, после чего закладывают перебранную и промытую рисовую крупу, варят, периодически помешивая, до готовности. При отпуске посыпают нарезанной зеленью.

В. НЕСТЕРЕНКО,
заведующий Республиканским отделом лечебного питания Минздрава Республики Узбекистан.
С. ПРОХОРОВ,
врач-диетолог.

Ох, сердце мое...

Сердечно - сосудистые заболевания занимают первое место как по количеству больных, так и по смертельным исходам.

Прежде всего к ним относятся атеросклероз, гипертоническая болезнь, пороки сердца, инфаркт миокарда и другие. Инфаркт миокарда представляет собой одну из стадий коронарной болезни сердца.

Сердце и кровеносные сосуды образуют целую систему, по которой кровь доставляется ко всем органам и тканям человеческого организма. В состоянии покоя сердце работает меньше, при физической нагрузке ему приходится сокращаться чаще. Сердце — главный двигатель кровообращения. И при инфаркте миокарда появляются боли в области сердца, приступы становятся все более частыми.

В таких случаях следует немедленно обратиться к врачу. Своевременная госпитализация, усиленное комбинированное лечение значительно уменьшают некрозы.

При появлении сильной боли в груди больной должен принять таблетку валидола или нитроглицерина. лечь в постель и сохранять полный покой до прихода врача.

В настоящее время специализированные бригады скорой помощи оказывают экстренную помощь бельным с такими заболеваниями.

Однако успех лечения во многом зависит от точного выполнения больными всех указаний врача . Прежде всего это правильно организованные труд и отдых, нормальный сон, спортивная тренировка, сбалансированное питание, исключение спиртных напитков и курения. Также необходимо избегать волнений, нервных потрясений и физического перенапряжения.

Инфаркт миокарда при своевременно начатом лечении, как правило, заканчивается выздоровлением.

М. ХУДАЙБЕРДЫЕВ,
главврач МСЧ ТТМ.

Обыкновенная вода и успокаивает, и лечит

Удивительные свойства воды были издавна известны. Свои системы лечения обыкновенной водой существовали еще в знаменитых пифагорейских школах. Наверное, многие из вас знают простой метод избавления от гастрита: две недели подряд пить натощак только что прокипяченную (конечно, она той температуры, которую способна выдержать гортань) воду.

Не менее полезна и некипяченая вода. Особенно когда речь идет о закаливании. Это вообще один из самых древних и наиболее надежных способов защиты организма и личности, если иметь в виду физическую и психоэнергетическую защиту. Достаточно подробно обо всем этом рассказывается в капитальном труде С. Кнейпа «Мое водолечение», в серии статей Н. Полонской и других исследователей.

Не канонизируя эти и другие методы, не возводя их в ранг панацеи (в конце концов, не всегда одинаково действует одно и то же лекарство или средство на разных людей), скажем все же, насколько благотворно воздействует вода на большинство людей.

В чем же ее секрет?

Для начала кое-что из школьной программы. А именно: человеческое тело на две трети (в иных источниках — на 70 и даже 80 процентов) состоит из воды. Если вспомним заповедь древних врачей «подобное лечится подобным», то как раз это такой случай. Вода, кроме того, совершенно уникальное явление на земле. Ведь ее главной особенностью является то, что она в природе встречается во всех фазовых состояниях: в виде жидкости, пара и льда. Трансформация микрофазных состояний воды придает ей особо ценные информационные, термодинамические и химические свойства, как отмечает в своих философских этюдах «Исповедимый путь» санкт-петербургский исследователь А. Мартынов.

Он совершенно однозначно намекает на очевидный вывод: познавая свойства воды, мы лучше узнаем особенности собственного организма, природу различных явлений, заболеваний, озарений, которые с нами происходят. Почему? Потому что вода является сильным активатором, а попросту — реальным участником всевозможных процессов. Наша биоэнергетика в значительной мере определяется структурным изменением клеточной воды.

Не вдаваясь в ход рассуждений А. Мартынова, понятных в основном специалистам, отмечу, что он убедительно доказывает: отдельные молекулы клеточной воды, т. е. частички нашего физического тела, способны обретать свойства биологически активного полимера, который, в свою очередь, обладает колоссальной термостойкостью. А именно — не переходит в льдообразное состояние при температуре минус 60 градусов. Вот каковы не использованные нами резервы и скрытые тайны человеческого тела.

В сравнении с этим фактом «моржевание», которое многим кажется едва ли не героизмом, просто безобидное купание. Тело способно сохранять жизнеспособность при минус шестидесяти! Но для этого надо включить определенные механизмы, подготовить себя к такому суперстрессу. Видимо, когда-нибудь это сможет кому-то пригодиться, и, ознакомившись со специальной литературой, отрешившись от современных догм, человек способен будет достичь этого. По нашим сегодняшним представлениям запредельного уровня. Все зависит от степени целесообразности, от необходимости.

В обычных же условиях такой нужды, естественно, не возникает.

Зато есть настоятельная необходимость использовать воду в качестве профилактического и лечебного средства. Уже упомянутый С. Кнейп условно подразделяет употребление воды на следующие способы: компрессы, ванны, пары, обливания, обмывания, обертывания и питье. Предваряя свои суждения, С. Кнейп утверждает буквально вот что: «Кто вполне понимает действие воды и умеет употреблять ее чрезвычайно разнообразными способами, у того в руках такое средство лечения, которое не превзойдут никакие другие средства, какие бы названия они ни носили. Нет ни одного более разнообразного в своем действии, так сказать, более расширяемого средства, чем вода».

Причем он убежден, что поступает верно, следуя неизменному правилу относительно воды: чем холоднее— тем лучше. (Мне кажется, это происходит и потому, что Кнейп интуитивно нащупал путь к скрытым резервам, о которых я упоминал выше). При обливании здоровых людей зимой этот исследователь примешивает к воде еще и снег. Но пусть не упрекают меня в суровости, отмечает он, надо принять во внимание чрезвычайную краткость времени предлагаемых мною изменений холодной воды: кто раз рискнет, тот навсегда избавится от всякого страха и приобретет доверие к воде.

Разумеется, особо оговорены случаи лихорадочного состояния, озноба. Все надо делать, сохраняя разум и меру. Холодная полная ванна, советует Кнейп, не должна продолжаться более 4—5 минут с раздеванием, купанием и одеванием. Что очень примечательно, он пишет: «После какого бы то ни было применения воды, какое бы название оно ни носило, не нужно никогда вытирать тело (кроме головы и кистей рук; последние — вытирать, чтобы при одевании не смочить платье). И тому есть обоснованное объяснение: вытирание — это трение, и оно вызывает неравномерную теплоту кожи и тела, что для здоровья людей не имеет особого значения, для большинства же слабых — часто очень большое. Внутренняя теплота тела пользуется влагой, оставшейся на поверхности тела, как материалом быстрого образования более усиленной теплоты.

Что касается средств для закаливания тела, то этот исследователь предлагает довольно широкий выбор: от хождения босиком по мокрой траве и мокрым камням до холодной воды для рук и ног и обливания коленей. При этом мы не устаем восхищаться нашими детьми. Ведь они, едва позволяет обстановка, сбрасывают обувь и чулки и, обезумев от счастья, бегают босиком, делая это инстинктивно, следуя известному природному побуждению.

Один из наиболее мощных способов — хождение по свежевыпавшему снегу. Обычно это делают при весеннем солнце, в безветренную погоду. Вначале хождение может продолжаться от 3 до 4 минут и постепенно доводить до получаса, часа и даже полутора часов. Таких людей автор этих строк встречал на склонах Чимгана да и сам не раз пробовал эффективность метода на себе: ощущения превосходные. Разумеется, есть определенные ограничения. Не следует совершать таких прогулок, если кому-то холодно, кого-то знобит, людям с сильной потливостью ног и др. Пока не исчезнут эти состояния, нечего и думать о хождении по снегу.

К числу важных средств для закаливания тела относится обливание коленей. Это особенно полезно, так как оно направляет кровь в их бескровные сосуды. При этом иногда струя воды падает с большой высоты. Может ли вода принести вред? Отвечая на этот вопрос, С. Кнейп отмечает: «Худых последствий никогда не должно приписывать самому применению воды, а всегда большей или меньшей неосторожности».

А. МЕЛАМЕД.

Доклады, с которыми выступили на первой научной конференции учащиеся экономического лицея при Ташкентском государственном экономическом университете, показали, что они уже многое знают об экономике. По крайней мере ими сделана убедительная попытка ответить на вопросы, касающиеся предпосылок перехода республики к рыночным отношениям, принципов этого перехода, места и роли Республики Узбекистан в экономическом пространстве стран СНГ, развития многообразных форм собственности и хозяйствования, формирования механизма социальной защиты населения, и другие.

Знания, которые они продемонстрировали, получены на занятиях научного общества «Ижодкор» под руководством профессоров М. Я. Перпер, Н. Хужаева и других ведущих ученых университета.

НА СНИМКАХ: большой интерес у ребят вызвало выступление на конференции ректора университета С. С. Гулямова, других ученых вуза; доктор экономических наук, профессор М. Я. Перпер в кругу учащихся лицея.

Фото Р. Альбекова.

ГЛАВНАЯ ЦЕЛЬ— НАСЫТИТЬ РЫНОК

ЭТУ ЗАДАЧУ УСПЕШНО РЕШАЮТ ЧЛЕНЫ АССОЦИАЦИИ «МЕВА — САБЗАВОТ»

Овощная ярмарка, оживившаяся, наконец, неподалеку от станции метро «Площадь «Мустакиллик», собирает немало покупателей. Здесь можно купить свежие помидоры и огурцы, картофель и сочную зелень, шинкованную морковь, свеклу, репчатый лук. И не хочется верить, что пройдет какое-то время, и ассортимент товаров здесь станет значительно беднее, а то и вовсе свернут свою работу яркие павильоны.

Возможно ли добиться бесперебойного снабжения населения овощами, сделать так, чтобы не пробуксовывал механизм доставки витаминной продукции из хозяйств?

— Думаю, да, — отвечает на этот вопрос председатель ассоциации «Мева—сабзавот» Д. У. Абдусалямов. — А помогают в этом многие принятые за последнее время решения правительства республики, которые дают простор инициативе, поощряют предпринимательство, стимулируют производителей к увеличению выпуска продукции. И тут уж нужно воспользоваться моментом и начать действовать. Когда несколько лет назад мы, будучи районной оптово-розничной конторой, решили изменить структуру, чтобы насытить наши магазины товаром, стать рентабельной организацией, было гораздо труднее.

Перипетий, возникших тогда вокруг этого вопроса, было достаточно. Приходилось с боем преодолевать бюрократические барьеры, доказывать свою правоту во многих инстанциях. А ведь цифры, как говорится, убеждали без слов: в 1988 году убытки ОРПК составили 1 миллион 96 тысяч рублей. Неплатежеспособность стала основным тормозом для закупки товара. В складывающейся ситуации хозяйства не собирались оставаться в накладе — все лучшее сдавали перекупщикам, отправляли на базар, а оставшееся милостиво предоставляли в распоряжение госторговли. Некачественная продукция очень быстро подвергалась порче, но списать ее было тоже непросто. Потеряла, к примеру, капуста товарный вид, самостоятельно распорядиться ее дальнейшей судьбой нельзя. Надо приглашать специальную комиссию, ждать переоценки. А пока суть да дело, капуста и вовсе становилась негодной и оставалась ей прямая дорога — на корм скоту.

Переломным моментом во всей этой круговерти бесконечных списаний, растущей убыточности стали заключение договора с облагропромом и переход на аренду. Это означало возможность выхода на прямые договоры с другими регионами, товарообмен, закупку недостающих товаров по ценам договоренности. У хозяйств появилась заинтересованность сдавать овощи, фрукты арендаторам, так как у тех были более широкие возможности их реализации.

В течение сравнительно короткого времени 18 арендных магазинов увеличили товарооборот в несколько раз. Причем их работники стали заинтересованы в сохранении товара, так как списания оплачивались теперь уже не из мифического кармана государства, а из их собственного. Следующим этапом движения вперед стала переработка овощей прямо на месте. Подвяла, например, морковка. Так зачем же ее списывать, если можно, отмочив, нашинковать и продать как полуфабрикат. Деловых, инициативных предложений у

Поле—прилавок

арендаторов рождалось немало, все они срабатывали на сокращение убыточности. Повысила отдачу и прибавка к зарплате определенного процента от объема реализации. Выигрыш получился двойной — появилась прибыль, прекратились бесконечные придирки проверяющих органов за испорченную продукцию. Жесткий контроль за работой, самостоятельное распределение доходов внутри коллективов заставили недобросовестных нарушителей дисциплины искать другие места. Значительно уменьшились и бумаготворчество, необходимость отчитываться то в одну инстанцию, то в другую.

Чтобы осуществить намеченное — бесперебойно обеспечить горожан витаминной продукцией, заготовители стали авансировать сельских арендаторов, заказывая им заранее объемы и ассортимент поставок. Несоблюдение заключаемых договоров было чревато существенными штрафами. Но своевременная оплата — с одной стороны, и полное удовлетворение заявок — с другой привели к взаимной заинтересованности. В результате товарооборот увеличился на 20—30 процентов. А покупателям теперь могли предложить не вал, как раньше, а разнообразную по ассортименту, качественную продукцию по договорным ценам.

В магазине № 15, что на массиве ТТЗ, кроме помидоров, грунтовых огурчиков, капусты, различной зелени, есть и лимоны. Сюда они поступают круглый год по договору с лимонарием Орджоникидзевского района. Из колхоза имени Турсуна Мирзаева в магазин № 10 регулярно завозят цветную капусту, молодой чеснок, картофель. Благодаря тесным связям с хозяйствами широк здесь выбор и других овощей. Реализуются они по скользящим ценам.

— А иначе нам нельзя,— говорит заведующая Т. С. Джураева, — ведь по соседству рынок, и наш потенциальный покупатель имеет возможность выбора. Поэтому стараемся вовремя сортировать продукцию, а цены меняем иной раз даже в течение дня.

Чтобы не отдавать по дешевке на птицеферму оставшийся от реализации лук, здесь решили его посадить на арендованном в хозяйстве участке. Выращенная самими витаминная продукция будет свежей реализована покупателям.

Я заметила, что в магазинах ассоциации цены чуть выше, чем в других. Дело в том, как мне объяснили, что здесь предпочитают брать не просто, к примеру, лук по 2 рубля, а отборный —по 2 рубля 30 копеек. Зато качество налицо, да и хранится такая продукция дольше, меньше у нее отходов.

Сама жизнь настоятельно подсказывала необходимость укрепления связей с селом. И в августе прошлого года арендаторы создали ассоциацию «Мева—сабзавот», в которую вошли как заготовители, так и производители сельхозпродукции.

— Сейчас у нас вполне достаточно товарных ресурсов, — продолжает Джалалетдин Умарович. — По договорам мы планировали получить овощей 7.729 тонн, фактически получили 9.439 тонн. И, несмотря на это, нет отбоя от поставщиков. В числе первых нам отправили тепличные овощи — около 200 тонн — колхоз «Кзыл Узбекистан» и совхоз «Кибрай» Кибрайского района. Сейчас у нас решены проблемы с хранилищами, торговую сеть развиваем за счет лотков. Начали мы закупать и сопутствующие товары.

Но плох тот солдат, который не хочет стать генералом. Так и члены ассоциации расширяют поле деятельности. Заключен договор, по которому в Ташкент вскоре начнет поступать итальянское оборудование для мини-заводов: по производству томатной пасты, морковного сока, стеклопосуды и полиэтиленовой тары, фасовочное. Возможности переработки должно расширить и оборудование консервных заводов в Джизаке и Паркенте.

— Думая об увеличении торговой сети, — продолжает Д. У. Абдусалямов, — хотим обзавестись мини-заводом по производству кирпича. Ведь сейчас для строительства одного магазина требуется не менее двух миллионов рублей. У нас же уже действуют 4 цеха по выпуску шлакоблоков из отходов.

Остается только добавить, что доходы ассоциации используются и для решения социальных проблем коллектива. Так что, как работают, так и живут.

О. ХАРЧЕНКО.

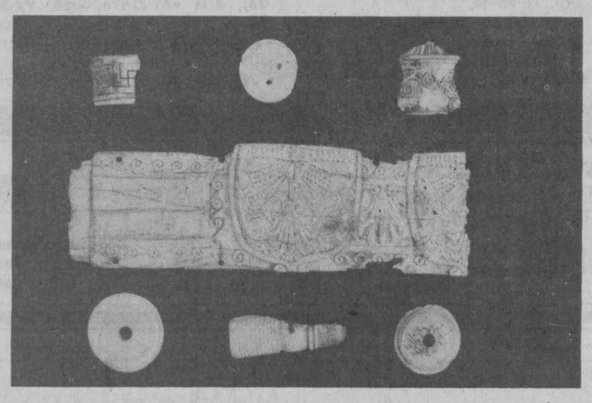

РЕСПУБЛИКА ТАДЖИКИСТАН. Более века прошло с тех пор, как местные дехкане, проживающие в месте, где при слиянии реки Пяндж и Вахш образуют Амударью, нашли клад, вошедший в историю археологии, как «Сокровища Окса». Специалисты открыли здесь два городища — Тахти Кувад (Трон Кувада) и Тахти Сангин (Каменный Трон), относящиеся к 4—3 векам до н. э. Начиная с 1976 года археологические экспедиции регулярно ведут раскопки городища Тахти Сангин. В результате был обнаружен храм Окса. План этого монументального сооружения напоминает план иранских храмов огня. Найдены предметы из золота, серебра, бронзы и слоновой кости.

НА СНИМКЕ: находки нынешнего сезона — изделия из слоновой кости.

(Фотохроника ИТАР—ТАСС).

СПОРТ

16 золотых медалей— у ташкентцев

На днях подведены итоги в соревнованиях городских учебных заведений по программе III спартакиады учащихся школ и профтехучилищ, которые проводились по 22 видам спорта.

Значительно опередив своих соперников, I место заняла команда Ташкента, завоевавшая 16 золотых, 1 серебряную и 1 бронзовую медали. На втором месте учащиеся Ферганы. У них 3 золотые, 8 серебряных и 5 бронзовых наград. А андижанцы, занявшие III место, увезли домой 2 золотые, 4 серебряные и 5 бронзовых медалей.

И. БИРБРАГЕР.

С ветром споря

Известность Республиканский спортивно-технический клуб Минавтотранса завоевал победами на многих крупных соревнованиях. Особенно памятны «Белый медведь» в Ярославской области, где новички в зимних условиях преподнесли старожилам сюрприз — попали в десятку. На днях сборная клуба вернулась из Латвии.

Руководитель команды мастер спорта Нариман Мирхамидов рассказал:

— 23 машины в классе «Формула-3» попытали счастья в борьбе за призовой фонд шоссейно-кольцевых гонок. Среди французов, финнов, шведов, россиян и других мы были менее опытными. В квалификационном заезде внезапно отказал двигатель, и наша машина стартовала с последнего ряда. Расстроились, но не растерялись. А духом и вовсе не пали. Всю ночь над автомобилем колдовал механик Данияр Мирхамидов, сменивший мотор и кое-что еще. И это помогло мастеру Мирхамидову Абаю Ибрагимову на дистанции в 135 километров в тридцать кругов занять седьмое место.

Добавим, почетное. Ибо по этому достижению судейская коллегия выдала узбекистанцам четыре лицензии на право участия в международных соревнованиях в прибалтийских государствах.

А они, как говорят, не за горами. В конце июля в Риге состоится встреча раллистов. Гонщикам Скандинавии бросили вызов хозяева. Свою «перчатку» предъявили и клубные мастера Андрей Станкевич, Сергей и Николай Талевские, кандидаты в мастера спорта Сергей Стариков и Мурат Каюмов.

Однако пока не решена финансовая сторона.

— Нужен солидный спонсор, — продолжает директор клуба Мирхамидов. — Руководство нашего министерства, в частности заместитель министра Лутфулла Исаев, помогли приобрести нам некоторую технику, с которой мы можем уверенно выходить на европейские соревнования. К примеру, гоночную модель «Эстония-25», соответствующую мировым стандартам и реализованную вдвое дешевле, чем машины знаменитых фирм. В ответ на заботу мы рекламируем продукцию спонсоров.

Так, поездку в Латвию на взаимных началах субсидировала региональная товарно-сырьевая биржа «Турон». Ее запоминающаяся эмблема на ярких щитах гонки привлекла пристальное внимание болельщиков и коммивояжеров. Западные коммерсанты заинтересовались широким выбором товаров, предлагаемых фирмой.

В настоящее время в клуб идут многочисленные приглашения на различные соревнования в СНГ и далеко за его пределами. Бизнесменам азиатских государств представляется шанс для рекламы.

А. КОНДРАТЕНКО.

Редактор Э. М. ЭРНАЗАРОВ.

ТУРИСТСКОЕ АГЕНТСТВО «ВИЗИТ»

ПРЕДЛАГАЕТ

РАЗНООБРАЗНУЮ ТУРИСТИЧЕСКУЮ ПРОГРАММУ:

Турция (Стамбул — 4 дня) через Кишинев на комфортабельном автобусе марки «мерседес»: с 11 по 17 июля, с 10 по 17 августа, с 3 по 10 сентября, с 3 по 10 октября.

Китай (Кашгар, Кульджа, Урумчи).

Польша.

Иссык-Куль (Чолпон-Ата) — частный сектор — июнь, июль, август, сентябрь.

Иссык-Куль — пансионат «Киргизское взморье», пансионат «Ала-Тоо».

Однодневные поездки в Чимган, Янгиабад, Самарканд.

3-дневные поездки по городам Средней Азии — Самарканд, Бухара, Фергана, Туркестан и т. д.

Наш адрес: г. Ташкент, ул. Ахунбабаева, 30, в здании Музея здравоохранения Узбекистана (ориентир — напротив завода «Ташкентвино»). Телефон 32-37-28.

ИЗБАВЛЕНИЕ ОТ ПЬЯНСТВА, АЛКОГОЛИЗМА И КУРЕНИЯ ТАБАКА

ПРЕДЛАГАЕТСЯ ВАМ С ПОМОЩЬЮ ОРИГИНАЛЬНОЙ БЕЗЛЕКАРСТВЕННОЙ СИСТЕМЫ Г. А. ШИЧКО.

Анонимный курс занятий ведется в вечернее время при поликлинике № 10 (метро — станция «Чиланзар»).

Основа вашего успеха — искреннее стремление к избавлению от вредных привычек.

Воздержание от спиртного и табака в предшествующий период не обязательно.

Справки по телефонам: 53-70-00, 76-39-39.

СОВМЕСТНАЯ КОММЕРЧЕСКО-АКЦИОНЕРНАЯ ФИРМА «ХАЕТ»

ПРИГЛАШАЕТ НА РАБОТУ

ОПЫТНОГО СПЕЦИАЛИСТА-ТЕХНОЛОГА ПО ПРОИЗВОДСТВУ КЕРАМИЧЕСКОГО КИРПИЧА.

Оплата — по договоренности.

Наш адрес: г. Ташкент, проспект Узбекистанский, 16 «а».

Телефон 45-56-35.

ВАС ПРИГЛАШАЕТ НА ПРИЕМ ВРАЧ-ПСИХОТЕРАПЕВТ

А. А. ИСРАИЛЯН!

Комплексное лечение.

ПСИХОТЕРАПИЯ **детей и подростков (неврозы страха и навязчивости, нарушение поведения, заикание, тики, энурезы); внутренних болезней (бронхиальная астма, гипертония, колит и т. д.); в эндокринологии (диабет, щитовидная железа); сексуальных расстройств.**

РЕФЛЕКСОТЕРАПИЯ: **невриты, плекситы, радикулиты, остеохондрозы, глазные заболевания, болезни уха, горла, носа и мочевой системы.**

Адрес: г. Ташкент, 2-й проезд Жуковского, 21 (ориентир — винзавод, хлебный магазин). Прием—в четверг, субботу и воскресенье с 10.00 до 12.00.

ТАШКЕНТСКАЯ ОБЛАСТНАЯ ОРГАНИЗАЦИЯ ОБЩЕСТВА «ЗНАНИЕ»

ПРИГЛАШАЕТ ЖЕЛАЮЩИХ

ОВЛАДЕТЬ МЕТОДАМИ ЦЕЛИТЕЛЬСТВА ПУТЕМ ИСПОЛЬЗОВАНИЯ КОСМИЧЕСКИХ ЛУЧЕЙ РЕЙКИ (американская школа), а прошедшим обучение на РЕЙКИ II по окончании выдается сертификат (на русском и английском языках) и предоставляется право работать самостоятельно;

А ТАКЖЕ: СЕАНСЫ РЕБЕФИНГА — СВОБОДНОЕ ДЫХАНИЕ (практика вывода из подсознания отрицательных блоков, состояний с переводом их на положительные, второе рождение, перерождение, снятие травм рождения, других травм, зажатостей, комплексов, нелюбви) по **методике Станислава Грофа.**

Сеансы проводит тренер по ребефингу мастер РЕЙКИ (получен в Америке) из г. Москвы **Г. С. Молодцова.**

Сеансы начинаются с 3 июня 1992 г.

Наш адрес: Дом лектора, ул. А. Кадыри, 13, каб. 30, 2-й этаж.

Контактные телефоны: 44-59-60, 44-61-50.

СТРОИТЕЛЬНЫЙ ТРЕСТ «Таштрансспецстрой» «Главташкентстроя»

ЛИКВИДИРУЕТСЯ.

Все претензии принимаются в месячный срок со дня опубликования объявления.

Обращаться по адресу: г. Ташкент, проспект Узбекистанский, 16 «а», комн. № 3.

ПРЕДПРИЯТИЕ ПРИГЛАШАЕТ НА РАБОТУ

ВЫСОКОКВАЛИФИЦИРОВАННЫХ МАЛЯРОВ.

Оплата труда — сдельная.

Работа — в Юнусабадском и Мирзо-Улугбекском районах г. Ташкента.

Обращаться по телефону 34-74-59 с 8.30 до 18.00.

Объявлен розыск

Мирзо-Улугбекским РУВД города Ташкента разыскивается **Ярыгин Иван Александрович,** 1987 года рождения, проживающий на массиве Ясный в доме № 34, который 19 мая с. г. примерно в 13 часов ушел из дома и пропал без вести.

Приметы: рост —67—70 см, плотного телосложения, волосы короткие, светлые, лицо овальное, над бровью с правой стороны шрам размером 1 см.

Был одет: оранжевая рубашка, коричневые шорты в клеточку, серые колготки. На ногах — красные резиновые сапоги.

Если вам что-либо известно о местонахождении мальчика, просим сообщить по телефонам: 67-72-75 или 02.

Приглашаем на постоянную работу и к сотрудничеству *юристов-хозяйственников и бухгалтеров* тел. 54-15-97 (круглосуточно)

ВНИМАНИЮ РУКОВОДИТЕЛЕЙ ВРЕМЕННЫХ ТРУДОВЫХ КОЛЛЕКТИВОВ, НАУЧНЫХ ЛАБОРАТОРИЙ И ПРОЕКТНЫХ ОРГАНИЗАЦИЙ!

ЭТО ВАМ – ВЫГОДНО!

Только у нас вы можете извлечь максимальную прибыль от вложенного вами труда, затратив при этом минимум времени на оформление договорной документации и получение вознаграждения.

ФИРМА «ФК» ПРЕДЛАГАЕТ ПОСРЕДНИЧЕСКИЕ (ВНЕПОИСКОВЫЕ) УСЛУГИ С ОПЛАТОЙ 85% ОТ ОБЪЕМА РАБОТ.

Обратитесь к нам, и вы убедитесь сами, что каждый из тысячи наших клиентов для нас единственный.

Адрес: шоссе Луначарское, 65, полуподвальное помещение (автобусы: 1, 24; троллейбусы: 17, 18).

АВТОМОБИЛЬНАЯ БАЗА 3555

осуществляет перевозки народнохозяйственных грузов по территории Узбекистана и стран СНГ при наличии лицензии на вывоз, цены ниже рыночных.

Наш адрес: 700155, г. Ташкент, Спутник, ул. Нилуфар, 1. Автомобильная база 3555. Телефоны: 57-29-87, 57-25-63.

Интеллект Intellect & Computerland MBL INTERNATIONAL INC.

АМЕРИКАНСКАЯ КОРПОРАЦИЯ COMPUTERLAND

НАУЧНО-ТЕХНИЧЕСКИЙ И УЧЕБНЫЙ ЦЕНТР «ИНТЕЛЛЕКТ»

продолжают прием на курсы интенсивного обучения компьютерной грамотности и программированию.

1. Компьютеры в бизнесе.
2. Язык программирования Турбо Си.
3. Язык программирования Турбо Паскаль.
4. Язык программирования Турбо Бейсик.

Занятия ведут опытные преподаватели, прошедшие аттестацию в COMPUTERLAND.

По окончании основного курса по желанию слушателей могут быть организованы дополнительные — по подготовке и решению собственных задач на ЭВМ (например, задачи исследовательского или расчетного характера (для аспирантов, студентов и др.) Принимаются заявки на обучение по другим пакетам программ.

Слушателям, успешно окончившим курсы, выдаются сертификаты международного образца (на англ. яз.) корпорации COMPUTERLAND.

Начало занятий—по мере комплектования групп (3—6 чел. в каждой группе).

НТУЦ «Интеллект» приглашает на конкурсной основе опытных программистов со стажем преподавательской работы пройти сертификацию компании COMPUTERLAND для дальнейшего сотрудничества. Обязательны рекомендации с места работы.

Контактный телефон 32-74-39.

Американская корпорация COMPUTERLAND

СЕРВИСНАЯ СЛУЖБА АКЦИОНЕРНОЙ КОМПАНИИ «NURSE» ФОРМИРУЕТ СВОБОДНЫЙ РЫНОК УСЛУГ И ПРИГЛАШАЕТ К СОТРУДНИЧЕСТВУ ВСЕХ ЖИТЕЛЕЙ г. ТАШКЕНТА,

Желающих работать в свое свободное время.

Если вы школьник или студент, пенсионер, домохозяйка или заняты на основной работе, но не прочь подработать, оказывая посильные услуги тем, кто в них нуждается, тогда обращайтесь в нашу компанию.

Заполнив нашу анкету, вы будете включены в «банк данных» нашей компании, что даст вам реальную возможность получения работы.

— фамилия, имя, отчество _____

— возраст _____

— специальность _____

— адрес, телефон _____

— какие услуги хотели бы оказывать _____

— есть ли необходимое оборудование _____

— желаемый режим работы: _____

на дому

часы работы

пн. вт. ср. чет. пят. суб. воск.

вне дома

часы работы:

пн. вт. ср. чет. пят. суб. воск.

Расчет за выполненные услуги непосредственно с клиентом, оплата договорная.

Пожалуйста, отправьте эту анкету по адресу: г. Ташкент, 700000, ул. Газеты «Правда», 41.

Телефоны: 32-53-43, 33-83-77.

Акционерная компания «NURSE» рада вам помочь!

Министерство народного образования Республики Узбекистан

ПРОФЕССИОНАЛЬНО-ТЕХНИЧЕСКОЕ УЧИЛИЩЕ № 24

ОБЪЯВЛЯЕТ ПРИЕМ УЧАЩИХСЯ

на 1992-93 учебный год выпускников школ, окончивших 9, 11 классов, по **ПРОФЕССИЯМ:**

ДЛЯ ГРУПП СО СРЕДНИМ ОБРАЗОВАНИЕМ

с узбекским языком обучения: ПОВАР, ПРОДАВЕЦ ПРОМЫШЛЕННЫХ ТОВАРОВ. Срок обучения — 10 месяцев;

для групп с русским языком обучения: ПОВАР «ИНТУРИСТА» (с изучением национальной и зарубежной кухни), **ОФИЦИАНТ** (с обучением иностранному языку). Срок обучения— 1 год и 10 месяцев.

Учащиеся со средним образованием обеспечиваются стипендией.

ДЛЯ ГРУПП С 9-КЛАССНЫМ ОБРАЗОВАНИЕМ

с русским и узбекским языками обучения: ПОВАР-КОНДИТЕР. Срок обучения — 3 года.

Учащиеся с 9-классным образованием обеспечиваются бесплатным питанием, обмундированием и компенсацией. В период прохождения практики учащиеся дополнительно получают 50% от заработной платы.

Время обучения в училище засчитывается в трудовой стаж.

По окончании училища учащиеся со средним образованием получают диплом по специальности, учащиеся с 9-классным образованем — диплом по специальности и о среднем образовании. Учащиеся, закончившие училище на «отлично», по договоренности будут приниматься в высшие и средние специальные учебные заведения данного профиля. В настоящее время также открыт дополнительный прием в краткосрочные 6-месячные спецгруппы «повар» и «продавец».

Училище располагает хорошей спортивной базой. Работают вокально-инструментальный, хореографический и кружки народного творчества.

Учеба начинается с 1 сентября.

Желающие поступить в училище сдают документы: заявление на имя директора, документ об образовании, свидетельство о рождении или паспорт, автобиографию, характеристику с места работы или из школы, справки: с места жительства, с места работы родителей, медицинскую (форма № 086/У).

Адрес училища: 700114, г. Ташкент, Юнусабадский район, массив Юнусабад, квартал 2, дом 28.

В ГОРОДСКОМ ДОМЕ ЗНАНИЯ с 28 МАЯ по 1 ИЮНЯ

ПРЕМЬЕРА НОВОГО ОСТРОСЮЖЕТНОГО СУПЕРБОЕВИКА-КОМЕДИИ

«ДИКАЯ ПАРОЧКА»

(производство США).

Режиссер — **Бью Бриджес.**

В главной роли — **Бабба Смит** (роль гигантского негра-полицейского в фильме «Полицейская академия»).

...Фильм изобилует погонями, перестрелками, остросюжетными ситуациями и, конечно же, юмором...

Начало: 28 мая и 1 июня — 11.30, 13.30, 15.30, 17.30, 19.15;

29 мая — 11.30, 13.30, 15.15, 17.00;

30 и 31 мая — 10.30, 12.30, 14.30, 16.15.

Телефоны: 56-85-58, 56-55-89.

ВНИМАНИЮ РУКОВОДИТЕЛЕЙ ПРЕДПРИЯТИЙ, ОРГАНИЗАЦИЙ, МАЛЫХ, СОВМЕСТНЫХ ПРЕДПРИЯТИЙ И КООПЕРАТИВОВ!

ПРЕДПРИЯТИЕ «ТАШГОРТРАНСЭКСПЕДИЦИЯ»

СДАЕТ В АРЕНДУ

АВТОМОБИЛИ МАРОК «ЕРАЗ-762», «ГАЗ-52» БОРТОВЫЕ, МЕБЕЛЬНЫЕ.

Цены — договорные.

Адрес: г. Ташкент, ул. Аэродромная, 5.

Телефоны: 96-16-20, 96-19-32, 96-18-20.

Служба срочных объявлений

ОБМЕН КВАРТИР МЕСТНЫЙ

● 4-комн. квар. в Сергели, 1 эт. на равноценную в Мирзо-Улуг. или Хамз. р-не. Тел. 68-61-63.

● 1-комн. квар. на Н/Московской на равноценную по линии метро. Тел. 62-49-97.

● Выкупл. 4- и 2-комн. квар. на выкупл. 4- или 5-комн. в центре. Или одну из них на гос. 4- или 5-комн. Тел. 22-97-97.

● 2-комн. кооп. выпл. квар. на 5 эт., 5-эт. дома на 3-, 4-комн. или свой дом по договоренности. Отдаленные р-ны не предлагать. Тел. 50-83-49.

● 2-комн. квар. в центре, 8 эт. на 3-комн. в центре. Тел. 54-88-78.

● 1-комн. гос. квар. на м. «Тинчлик» на квар. Ц-4, 5, 6. Тел. 34-70-17.

● 2-комн. квар. на «Себзаре», Ц-17/18, 2 эт., лождия, на равноценную по линии метро, центр. р-нах, Чиланзаре. Тел. 45-30-29, 76-53-18, 64-81-46.

● 3-комн. квар. в кирп. доме на 1-комн. Тел. 74-40-89.

ИНОГОРОДНИЙ

● 2-комн. квар. в Ташкенте на любую жилплощадь Узбекистана. Тел. 24-61-94.

● 2-комн. квар. 50 кв. м., в центре Ташкента, м. Горького, на 2- или 1-комн. в Москве. Тел. 63-93-72, в Москве 178-09-62.

● 3-комн. квар. в Ташкенте на любой гор. России по договоренности. Тел. 21-08-29.

● 4-комн. квар. в Ташкенте, 3 эт. на равноценную в гор. России. Тел. 29-87-58.

● 2-комн. кооп. квар., 24 кв. м., на 2 эт., тел., большой капитальный гараж, кладовая, в Душанбе на любую квар. в Ташкенте. Тел. 34-08-07 в Ташкенте.

● 3-комн. квар. в Андижане с тел. на равноценную, на 2 или 2- и 1-комн. в Ташкенте. Тел. в Андижане: 5-95-46, в Ташкенте: 50-85-65 с 14 до 15.00.

ПРОДАЮТСЯ

● Щенок кавказской овчарки, сука 4,5 мес. от золотых медалистов, аквариум на 250 л, газовая плита. Тел. 44-31-70.

● Срочно 1-комн. квар. кооп., выпл., м. Высоковольтный, прицеп к а/м. Тел. 53-10-53.

● Шв. машины. Тел.: 78-36-03.

● Срочно новый японский пылесос. Тел.: 50-52-63.

● Недорого спальня. Тел. 48-71-60.

● «ВАЗ-2102» 76 г., «ЗАЗ-968» 90 г. или меняю одну из них на квар. или дачу, или участок. Тел. 56-95-64, 56-45-12 после 20.00, 35-60-75.

● Велосипед «Турист». Тел. 57-57-81.

● Белорусская стенка нов. Тел. 78-94-64 с 18 до 22.00.

● Квартира за СКВ. Тел. 76-12-91.

● Нов. имп. спальня, натуральное дерево, 8 предметов. Тел. 76-45-44.

● Видеоплейер (Япония). Тел. 97-66-64.

● 1-комн. квар. Тел. 74-63-05.

● Муз. центр (Япония). Тел. 35-20-73.

● А/м «Нива». Тел. 68-09-64 после 18.00.

● Кондиционер нов. Тел. 45-95-03.

● Одежда и обувь. Тел. 53-36-07.

● Нов. мягкая кожаная мебель из 3 предметов (Австрия). Тел. 29-28-31, 29-11-61.

● Летний душ, шлакоблоки. Тел. 68-81-38.

● Две шв. машинки 25- и 26-го классов (петельная и зигзаг), нов., с пром. столами. Тел. 34-33-33 с 19 до 22.

● 1-комн. кооп. квар. на Куйлюке-6. Тел. 78-01-91.

● Кондиционер БК-1800 в/у Тел. 54-22-89.

● Передний привод (шруза), а/м «М-2141». Тел. 92-38-83.

● Нов. усилитель «Вега-50У/122с». Тел. 50-50-62.

● Щенки среднего черного пуделя с родословной. Тел. 92-18-06.

● Нов. крыша без стоек для «ГАЗ-2410». Тел. в Янгиюле 7-44-96, 7-67-25.

СНИМУ

● 1-, 2-комн. квар. с тел. Тел. 63-78-81.

● Для семьи дом. Тел. 24-69-74.

УТЕРЯННЫЕ

● Диплом серии И № 126124, выданный Ташкентским учетно-кредитным техникумом на имя Бадер Л. Г.,

● удостоверение личности № 340 контролера энергосбыта ТашгорПЭС на имя Ишанходжаева Д. С.,

● аттестат о среднем образовании Д № 787843, выданный в 1989 г. школой № 142 Куйбышевского района на имя Айходжаева Ф. Ш.,

считать недействительными.

Главное управление народного образования исполнительного аппарата Хокима г. Ташкента

ПРОФЕССИОНАЛЬНО-ТЕХНИЧЕСКОЕ УЧИЛИЩЕ № 48

НА БАЗЕ ОРДЕНА ТРУДОВОГО КРАСНОГО ЗНАМЕНИ ТАШКЕНТСКОГО ШВЕЙНОГО ПРОИЗВОДСТВЕННОГО ОБЪЕДИНЕНИЯ «КРАСНАЯ ЗАРЯ»

ПРИГЛАШАЕТ УЧИТЬСЯ

выпускников 9—11-х классов, желающих стать отличными мастерами по пошиву верхней женской, мужской и детской одежды, получить специальность ЗАКРОЙЩИКА, ПОРТНОГО, ШВЕИ.

Окончившие 9 классов обучаются в течение 2-х лет, получают квалификацию по двум смежным профессиям — **«швея»** и **«портной индивидуального пошива».**

Желающие получить одновременно полное среднее образование в течение 2-х лет зачисляются в экспериментальные группы на основе тестирования.

В течение всего периода обучения училище берет на себя социальное обеспечение учащихся одеждой, питанием и ежемесячной стипендией 40—50 руб.

Окончившие 11 классов обучаются 8 месяцев, получают квалификацию по двум смежным профессиям — **«закройщик»** и **«швея»,** им ежемесячно выплачивают стипендию 262 руб. и компенсацию за питание.

Все учащиеся в период прохождения производственной практики получают 50% заработной платы. Время обучения засчитывается в трудовой стаж, по окончании училища направляются на работу на базовое предприятие — ТПШО «Красная заря».

Выпускники, окончившие училище с отличием, получают направления для поступления в вузы и техникумы.

При поступлении необходимы документы: заявление на имя директора, паспорт или свидетельство о рождении, свидетельство об образовании, справки: с места работы родителей, с места жительства, медицинская справка, 4 фотокарточки (3×4 см).

Адрес училища: г. Ташкент, п/о 61, ул. Чехова, 5 «а» (трамваи: 1, 2, 5, 24, 9, 8, 26; троллейбусы: 1, 5, 8, 17, 10, 20; автобусы: 2, 3, 60, 71, 80, 98, остановка «Объединение «Красная заря»).

ДИРЕКТОРАМ И БУХГАЛТЕРАМ ПРЕДПРИЯТИЙ РАЗЛИЧНЫХ ФОРМ СОБСТВЕННОСТИ!

Научно-технический и учебный центр «Интеллект» предлагает комплекс программ по автоматизации ведения экономической деятельности предприятия. В состав пакета входят:

— Учет состава и перемещения кадров предприятия.

— Расчет заработной платы, начислений и удержаний. Ведение табельного учета.

— Учет материальных ценностей и их движения, составление оборотных ведомостей и всех видов реестров.

— Учет основных средств, их движения и амортизации.

— Ведение банковских счетов, оформление и проводка платежных документов.

— Ведение кассы предприятия и подотчетных лиц.

— Учет договорных обязательств, составления договоров, включая их этапы, ответственных исполнителей, сроки и объемы.

— Составление балансовых отчетов, ведение главной книги.

Контактный телефон 32-74-39.

ТЕАТР

АКАДЕМИЧЕСКИЙ БОЛЬШОЙ ТЕАТР ОПЕРЫ И БАЛЕТА РЕСПУБЛИКИ УЗБЕКИСТАН — 29 мая премьера **Эсмеральда,** 30 мая **юбилейный вечер композитора С. Джалила,** 31 мая **вечер балета.** Начало в 19.00.

ГОСУДАРСТВЕННЫЙ РУССКИЙ АКАДЕМИЧЕСКИЙ ТЕАТР ДРАМЫ им. М. ГОРЬКОГО — 28 мая **Ночные забавы,** 29 мая **Мужской род, единственное число.** Начало в 18.00, 30 мая в 17.00 **Эти свободные бабочки,** в 17.30 **Времена года** (малая сцена), 31 мая в 17.00 **Все в саду,** в 17.30 **Времена года** (малая сцена).

ТАШКЕНТСКИЙ ТЕАТР МУЗЫКАЛЬНОЙ КОМЕДИИ (ОПЕРЕТТЫ) — 28 мая **Летучая мышь,** 29 мая **Веселая вдова.** Начало в 18.00, 30 мая премьера **Голландочка,** 31 мая премьера **Моя прекрасная леди.** Начало в 17.00.

ТЕАТР ЮНОГО ЗРИТЕЛЯ — 29 мая в 10.00 **Суббастин,** в 18.00 **В Рождественскую ночь** (для взрослых), 30 мая в 17.00 **Эквус** (для взрослых), 31 мая в 12.00 **Голый король.**

РЕСПУБЛИКАНСКИЙ ТЕАТР КУКОЛ — 30 мая **Кто украл луну?** 31 мая **Сказка о кузнеце и принцессе.** Начало в 11 и 14.00.

КИНО

28, 29 МАЯ

Фуркат — «ЛЮБОВЬ, ЛЮБОВЬ, ЛЮБОВЬ» (11.00, 13.30, 16.00, 18.30, 21.00).

Ташсовет — «БЕЗУМНАЯ КОМПАНИЯ» (нечетные и 20.40)

Москва — «ПТИЦЫ» (11, 14, 17, 20.00).

Дустлик — «БЕЗУМНАЯ КОМПАНИЯ» (нечетные).

Дворец искусств им. А. Навои — «КОРОЛЬ КИКБОКСИНГА» (малый зал, четн).

Шарк — «РУССКАЯ РУЛЕТКА» (нечетн.).

УТЕРЯННУЮ

круглую печать объединенного комитета профсоюза Главного управления благоустройства Ташгорисполкома

СЧИТАТЬ НЕДЕЙСТВИТЕЛЬНОЙ.

ТЕХНИЧЕСКОЕ УЧИЛИЩЕ № 7

ОБЪЯВЛЯЕТ ПРИЕМ УЧАЩИХСЯ

8—9 классов по совмещенным профессиям:

«АВТОСЛЕСАРЬ» — «ЭЛЕКТРОМОНТАЖНИК ПО ОСВЕЩЕНИЮ И ОСВЕТИТЕЛЬНЫМ СЕТЯМ»,

«АВТОСЛЕСАРЬ» — «ЭЛЕКТРОСВАРЩИК РУЧНОЙ ДУГОВОЙ СВАРКИ».

Срок обучения — 2 года.

Желающие одновременно получить полное среднее образование могут продолжить учебу в вечерней школе при училище. Занятия — с 14.00.

Для желающих приобрести профессию МЕХАНИКА ПО РЕМОНТУ И ОБСЛУЖИВАНИЮ РАДИОТЕЛЕАППАРАТУРЫ действуют платные (дневные, вечерние, заочные) 4-месячные курсы.

Начало занятий — с 1 сентября.

Адрес училища: 700022, г. Ташкент, ул. Кушбеги, 8 (напротив текстильного комбината). Телефон 53-31-21.

Коллектив ПО «Средазуголь» выражает глубокое соболезнование работнику объединения О. И. Калугиной по поводу кончины ее матери

ДУДНИК Марии Ивановны.

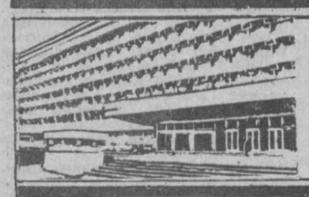

УЧРЕДИТЕЛИ: Ташкентский городской Совет народных депутатов и журналистский коллектив «Вечернего Ташкента».

Вечерний Ташкент

Адрес редакции — 700000, г. Ташкент, ГСП ул. Ленинградская, 32.

Газета выходит ежедневно, кроме субботы и воскресенья.

Справки по редакции 32-53-76. Справки по письмам, 33-29-70, 32-53-79.

Все объявления и рекламные материалы подготовлены отделом объявлений издательско-полиграфического концерна «Шарк» Республики Узбекистан. Справки и претензии по объявлениям по телефону 33-81-42.

Издательско - полиграфический концерн «Шарк» Республики Узбекистан. Адрес: 700000, г. Ташкент-ГСП, ул. «Газеты «Правда», 41.

Индекс 64691. Заказ № Г. 133. Время подписания в печать по графику в 11.30, номер подписан в 11.20. 1 2 3 4 5 6 7 8 9 10 11 12.