Общественно-политическая городская газета

ВЕЧЕРНИЙ ТАШКЕНТ

Газета выходит с 1 июля 1966 года

№ 106 (8.048) ◆ Понедельник, 1 июня 1992 года ◆ Цена 2 руб.

ПОДПИСАН ДОГОВОР

О ДРУЖБЕ, СОТРУДНИЧЕСТВЕ И ВЗАИМОПОМОЩИ ДВУХ СУВЕРЕННЫХ ГОСУДАРСТВ — РЕСПУБЛИКИ УЗБЕКИСТАН И РОССИИ.

Как уже сообщалось, 29—30 мая государственная делегация Республики Узбекистан во главе с Президентом Республики Узбекистан И. А. Каримовым находилась с официальным визитом в Москве.

29 мая Президента Республики Узбекистан и возглавляемую им делегацию встречали госсекретарь России Г. Бурбулис и другие официальные лица. Из аэропорта кортеж машин отправляется в заранее отведенную резиденцию.

Главные события состоялись 30 мая. После короткой беседы Президент Республики Узбекистан И. А. Каримов и Президент Российской Федерации Б. Н. Ельцин приступают к подписанию документов, открывая новую страницу в отношениях двух равноправных государств. Договор об основах межгосударственных отношений, дружбе и сотрудничестве охватывает все сферы деятельности и стороны жизни двух государств, включая военную, экономическое сотрудничество, культуру, определяя будущее во взаимоотношениях России и Узбекистана.

После официальной церемонии подписания Б. Ельцин и И. Каримов обменялись короткими речами. Тут же во Владимирском зале Кремля состоялись встреча с журналистами и пресс-конференция.

И. А. Каримов сказал, что подписание документов отрезвляюще подействует на тех, кто рассчитывает на пересмотр границ. Подписывая договор с Россией, мы видим в этом гарант стабильности, незыблемости мира и границ. Отвечая на вопрос корреспондента о внутренних границах между Узбекистаном и Россией, Президент Республики Узбекистан ответил, что эти границы попрежнему остаются прозрачными и никакой перенос внешних границ бывшего Союза по эту сторону недопустим. Пусть никто и в мыслях не держит, что сложившиеся за долгие годы границы бывшего СССР и Узбекистана могут быть изменены.

Б. Ельцин сказал, что рассматривает договор как взаимовыгодный. Прочные дружественные отношения и экономические связи с Узбекистаном очень и очень нужны нам.

В аэропорту Внуково-2 государственную делегацию Узбекистана провожали госсекретарь России Г. Бурбулис и другие официальные лица.

Этой же ночью Президент Республики Узбекистан и возглавляемая им делегация вернулись в Ташкент.

Сегодня—Международный день защиты детей

Сказочный мир детства

удивил юных бектемирцев, пришедших накануне Дня защиты детей в городскую зону отдыха «Рохат». Уже у входа их встречали артисты народной филармонии ДК имени Садыкова — карнаи и сурнаи радостно возвещали о приходе дорогих гостей, о начале праздника.

Он тут же разлился по всем уголкам большого и уютного парка, заметно повеселевшего от праздничного наряда — на эстраде у входа своим исполнительским мастерством удивляли мам и пап школьники, представившие на их суд богатый репертуар. В нем были песни и танцы народов нашей республики, частушки и юмористические сценки...

И вот все зрители собираются вокруг клоунов — молодых артистов из Театра юного зрителя. Они смешны, приветливы, лукавы, эксцентричны, щедры на юмор. И юная публика пылко выражает им свою признательность, встречая каждый их номер бурными аплодисментами. Словно вторя детям, синеву неба расчерчивает фейерверк праздничного салюта.

А в глубине парка, на аллее, дети рисуют... мир, счастье, дружбу и любовь. А рядом в летней беседке, украшенной изопродукцией детей, дебютируют малыши — воспитанники детских садов. Вот три девчушки в голубых пышных платьях танцуют «Танец лебедей». А вот В. Курбаналиев, Н. Холдабаев, Ш. Абдуллаев и А. Чирчикбаев разыгрывают сценку «Бойчечак» с такой непосредственностью и озорством, тонко передавая пластику узбекского танца и особенности обычаев, что бабушки и дедушки от умиления смахивают... слезы радости.

— Спасибо исполнительному аппарату хокима Бектемирского района, Народно-демократической партии Узбекистана, Союзу молодежи, дирекции зоны отдыха «Рохат» за то, что в такое нелегкое время они подарили нашим детям такой запоминающийся светлый праздник, — говорит Н. С. Алеев, педагог, бывший работник Министерства народного образования. — Спасибо нашему народу, сохраняющему благоразумие и мудрость. Без этого наши дети не могли бы так беспечно смеяться и так радоваться каждому дню.

С. ТЕН.

НА СНИМКАХ: фрагменты детского праздника.

Фото Р. Шарипова.

Праздник маленьких и взрослых

состоялся накануне Международного дня защиты детей в детском доме № 29 Юнусабадского района.

Этот торжественный вечер, проведенный по инициативе Юнусабадского райсовета НДПУ, объединил три радостных события: празднование Международного дня защиты детей, окончание учебного года и «суннаттой». В благотворительной акции приняли участие большинство предприятий и организаций района, махаллинские и квартальные комитеты. Трест столовых накрыл столы, где были и фрукты, и овощи, и шурпа, и плов, и, конечно же, чай. Большую концертную программу, не раз прерываемую аплодисментами, подготовил художественный самодеятельный ансамбль «Бахор».

Акция эта не напрасно была названа благотворительной. Хокимиятом было выделено 17 тысяч рублей для проведения мероприятия, а также стиральные машины, ковровые изделия. Завод «Зенит» подарил детскому дому цветной телевизор, Министерство автотранспорта республики выделило для служебного пользования три автомобиля. Совместное предприятие «Сангзор» начиная с января нынешнего года перечислило на счет детского дома более 800 тысяч рублей. Причем помощь не ограничивается денежным перечислением (к началу летних каникул дополнительно выделено до миллиона рублей на отдых детей), есть и практические шаги. До начала нового учебного года, пока ребятишки будут отдыхать, СП «Сангзор» намерено капитально отремонтировать учебные корпуса детдома.

А. ГАЛИНА.

Съезд Общества Красного Полумесяца Узбекистана

В субботу, 30 мая, в Доме кино состоялся внеочередной съезд Общества Красного Полумесяца Узбекистана.

С докладом «О новом статусе Общества Красного Полумесяца» перед делегатами выступила председатель ЦК ОКП О. Т. Вахидова.

В связи с тем, что наша республика стала независимым государством, меняется структура и Узбекского ОКП. Как отмечается в Указе Президента Республики Узбекистан «Об Обществе Красного Полумесяца Узбекистана», вышедшего накануне съезда, 28 мая, «Общество Красного Полумесяца Узбекистана действует на всей территории республики и добровольно содействует государству и его органам здравоохранения и социальной защиты населения в сфере оказания гуманитарной помощи. Государство гарантирует соблюдение прав и полномочий Общества Красного Полумесяца и оказывает ему содействие в осуществлении уставной деятельности».

Отныне Общество Красного Полумесяца Республики Узбекистан становится самостоятельным и независимым, а в скором будущем войдет как целостная часть в международное движение Красного Креста и Красного Полумесяца.

На съезде были приняты изменения в уставе ОКП Узбекистана.

Делегатами избран новый состав руководства общества. Почетным председателем ЦК ОКП республики избран Президент Узбекистана И. А. Каримов.

Л. МИЛОВА.

Поздравляем с наградой

Указом Президента Республики Узбекистан награждена группа наиболее отличившихся медицинских работников и активистов Общества Красного Полумесяца Республики Узбекистан. В том числе за долголетнюю благотворительную работу по развитию милосердия и охране здоровья населения, активную лечебно-профилактическую и общественную деятельность присвоены почетные звания:

«ЗАСЛУЖЕННЫЙ ДЕЯТЕЛЬ НАУКИ РЕСПУБЛИКИ УЗБЕКИСТАН»:

Азизовой Санъат Сабировне — заведующей кафедрой Ташкентского медицинского педиатрического института.

Кадыровой Асалат — заведующей кафедрой Ташкентского государственного медицинского института.

Унгбаеву Таштемиру — директору Научно-исследовательского института травматологии и ортопедии Минздрава Республики Узбекистан.

«ЗАСЛУЖЕННЫЙ РАБОТНИК ЗДРАВООХРАНЕНИЯ РЕСПУБЛИКИ УЗБЕКИСТАН»:

Мирзаеву Шоакбару Иногамовичу — главному врачу поликлиники № 8 Акмал-Икрамовского района города Ташкента.

Садритдинову Маслаутдину Камаловичу — главному врачу стоматологической поликлиники № 9 г. Ташкента.

НАГРАЖДЕНЫ ПОЧЕТНОЙ ГРАМОТОЙ РЕСПУБЛИКИ УЗБЕКИСТАН:

Астахова Лариса Викторовна — заместитель начальника отдела медико-социальной помощи и работы с учащейся молодежью ЦК Общества Красного Полумесяца Республики Узбекистан.

Джалалова Лола Харуновна — заместитель начальника Главного управления здравоохранения.

Ишаханова Светлана Абдуллаевна — главный врач санэпидемстанции на станции «Ташкент» Среднеазиатской железной дороги.

Кучербаева Камиля Аралбаевна — медсестра службы милосердия Общества Красного Полумесяца Сабир-Рахимовского района г. Ташкента.

Прихожаева Мария Егоровна — медсестра службы милосердия Ташкентского горкома Общества Красного Полумесяца.

Салимов Батыр Ташпулатович — заместитель председателя Сабир-Рахимовского райкома Общества Красного Полумесяца г. Ташкента.

Таджиев Сергей Таджиевич — инструктор Юнусабадского райкома Общества Красного Полумесяца г. Ташкента.

Ташмухамедов Абиджан Арсланович — доверенный врач ЦК Общества Красного Полумесяца Республики Узбекистан.

ТАШКЕНТ. НАЧАЛО БОРЬБЫ

Популярный хоккейный тренер Виктор Тихонов только что согласился стать послом доброй воли по выдвижению Ташкента в качестве столицы Олимпийских игр 2000 года. Нам приятно, что он получил это предложение в стенах нашей редакции от делегации Ташкента, только что вернувшейся из штаб-квартиры Международного олимпийского комитета. На этом снимке вы видите Виктора Тихонова и узбекскую делегацию: Улугбека Эштаева, президента компании «Азия трейдинг интернешнл корпорейшн», ведущего консультанта государственного советника Президента Узбекистана Баходира Каюмова и первого вице-президента узбекского Олимпийского комитета Сабиржана Рузиева.

Фото В. Каратаева.

Мы уже сообщали о том, что Ташкент выдвинул свою кандидатуру на право проведения летних Олимпийских игр 2000 года. Столица Узбекистана стала восьмым претендентом в списке, где до сих пор значились Берлин, Пекин, Сидней, Манчестер, Стамбул, Бразилиа и Милан.

Только что в Москву из Швейцарии вернулась «олимпийская команда» Ташкента, которая была на инструктаже в штабе МОК в Лозанне.

Вчера члены этой «команды» — председатель Совета «Азия трейдинг интернешнл корпорейшн» Улугбек Эштаев, ведущий консультант Госсоветника президента Республики Узбекистан Баходир Каюмов, и первый вице-президент НОК Узбекистана, трехкратный чемпион мира по фехтованию Сабиржан Рузиев побывали в редакции. Состоялась беседа, из которой стало ясно, что выдвижение Ташкента в список олимпийских столиц-2000 было встречено в Лозанне с большим и неподдельным интересом.

Делегацию принял президент МОК Х. А. Самаранч. В заключение этого приема он сказал своему помощнику: «Забронируйте мне на октябрь в расписании два дня на посещение Узбекистана. Кроме Ташкента, я хотел бы побывать и в Самарканде». Заметим, что Самаранч редко наносит визиты, которые длятся более одного дня.

Да, судя по всему, Ташкент втягивается в бурный водоворот олимпийской жизни. Посланцы МОК летят в город, дабы подготовить фильм о возможно будущей столице Игр. 18 июля—пресс-конференция в Барселоне. В феврале 1993 года город посетит комиссия, состоящая из членов МОК, а в марте того же года в Ташкент нанесут визит члены международной федерации.

Нынешний же семинар проходил весьма любопытно. Ну, хотя бы такая деталь: команды городов-претендентов представляли, как правило, солидные джентльмены, обремененные возрастом и опытом закулисных интриг. Только команда Ташкента отличалась молодостью. Она как бы представляла ту молодую волну политиков и бизнесменов Узбекистана, в среде которой родилась идея выдвижения города в число соискателей олимпийского ранга. Именно эта волна пользуется поддержкой правительства. Наверное, не случайно Улугбек Эштаев на нашей редакционной встрече сказал: «Мы с оптимизмом смотрим в будущее».

Что ж, все решит сессия МОК, которая состоится в будущем году в Монако. Однако на какую бы из кандидатур ни пал выбор, Ташкент уже победил.

Обычно на семинарах, подобно тому, что состоялся в Лозанне, начинается отчаянная борьба претендентов. И на сей раз, например, Пекин уже вступал в конфронтацию с Берлином, а генеральный секретарь НОКа Турции Тугай Баятлы высказал мысль, что Олимпиада 2000 года должна пройти под эгидой политического возрождения Великого шелкового пути. Этот путь символически проходит через Пекин, Ташкент, Стамбул, Милан, Манчестер и никак не касается Сиднея, Бразилиа и Берлина.

Однако вот что здесь характерно. Большинство кандидатов-претендентов дружелюбно похлопывали «олимпийскую сборную Ташкента» по плечу.

Более того, делегации-соперники, наверное, впервые в истории предвыборной олимпийской борьбы договорились об обмене делегациями и организации совместных международных турниров.

Но и это не все. На поддержку Ташкента из Бирмингема — города-побратима прибыла солидная делегация во главе с Ахмадом Тураном, узбеком по национальности, 28-летним генеральным директором ассоциации менеджеров Великобритании. И из Парижа, опять-таки, чтобы поддержать узбекских олимпийцев, на собственном реактивном самолете прилетел Эндрю Гельфи, совладелец крупнейшей нефтегазовой корпорации «Эльфа». Тот самый Гельфи, который выделил часть своего участка в Лозанне под территорию олимпийского музея. Кстати, Гельфи нацелился и на Ташкент. Ходят слухи, что вместе с ним в город прилетит и Жан-Поль Бельмондо.

Это, так сказать, сладкие ягоды. Но есть и горькие. Ведущий спортивный обозреватель одной из крупнейших немецких газет Ганс Иоахимм Вальтбрелль прокомментировал выдвижение Ташкента в том плане, что оно граничит с мошенничеством, ибо бедность страны, сделавшей заявку на проведение Игр,—«просто не поддается описанию». Пущен, кстати, и слух, будто узбекское руководство предложило МОК вместо 100 тысяч долларов, которые следует внести в марте 1993 года как стартовый взнос, 100 тысяч рублей.

Ознакомившись со сплетнями, Сабиржан Рузиев, усмехнувшись, сказал: «Мы еще ничего не сделали, а нас уже клюют». Улугбек Эштаев, бизнесмен и главный спонсор, заметил: «Мы расплатимся только долларами и в срок». Баходир Каюмов выдвинул предложение пригласить немецкого журналиста и редактора издания, где он работает, в Узбекистан, дабы тот на месте мог бы познакомиться с «бедностью» страны, недры которой хранят всю таблицу Менделеева, чьи запасы хлопка, нефти и газа вызывают зависть деловых королей всего мира.

Вот, собственно, и все. Узбекистан готов показать себя миру и идет на эту встречу с ним с открытым сердцем.

(«Советский спорт» за 29 мая).

ИНФОРМБЮРО

ПО ВСЕМ КАНАЛАМ

В РЕСПУБЛИКЕ

● Шелководы Бухарской области, выполнив годовое задание по производству коконов, продолжают сдачу ценного сырья.

● В Каракалпакстане образовано производственное объединение «Пчелопром». В этом году намечается произвести около 2.000 центнеров меда.

● Свой дворец спорта появился у работников ферганской шелкомотальной фабрики «Великий шелковый путь». Он сооружен за счет доходов предприятия.

● Около тысячи гектаров в Задарьинском районе объявлены памятником природы и взяты под охрану государства. Здесь создан заповедник.

● С сегодняшнего дня вступает в силу Закон Республики Узбекистан об усилении ответственности за нарушение Правил дорожного движения.

В СОДРУЖЕСТВЕ

● Сегодня в Москву прибывает президент ЮАР Ф. де Клерк.

● На Пушкинской площади движение «Солдатские матери России» начало бессрочную акцию протеста, требуя наказания виновных в смерти солдат и матросов в армии и на флоте.

● По заявлению премьер-министра Грузии, этой республике передаются военно-морские базы в Батуми, Поти, Очамчире вместе с базирующимися там кораблями, а также вооружение. ИТАР — ТАСС сообщил, что Верховный Совет Южной Осетии направил в связи с этим протест министру обороны и премьер-министру России.

● Сегодня в суде должны встретиться стороны по иску редакции газеты «Известия» к спикеру российского парламента Р. Хасбулатову, который, по мнению «Известий», распространял ложные и порочащие коллектив редакции сведения.

● Принято решение о выводе 14-й армии из Приднестровья. Часть военнослужащих отказалась выполнить это решение. Съезд молдаван Приднестровья выступил за независимость региона.

● Группа анархистов намерена в июне пикетировать три АЭС в России: Ленинградскую, Балаковскую и Ростовскую.

● Вчера в Казахстане прошел День поминовения погибших во время голода 30-х годов.

● В Кузбассе убита глава администрации одного из поселков.

● В ряде регионов России, где участились нападения преступников на села и дачные поселки, жители и дачники создают отряды охраны.

● С начала июня потребительская корзина в Таджикистане подорожает в 1,5—2 раза.

● В Москве увеличена плата за пользование телефоном — 42 рубля в месяц вместо 14 рублей для индивидуальных абонентов и бюджетных организаций. Установка квартирного телефона обойдется теперь в 3 тысячи рублей, а в организациях — 120 тысяч рублей.

В МИРЕ

● Совет Безопасности ООН принял резолюцию о новых жестких санкциях против Сербии и Черногории в связи с их вмешательством в дела Боснии и Герцеговины. Вводится эмбарго на торговлю, полеты самолетов, сокращается персонал посольств.

● На совместном заседании УЕФА и ФИФА принято решение о запрете сборной Югославии по футболу выступать в финале чемпионата Европы в Швеции. Место команды Югославии займет сборная Дании.

● Румыния не исключает возможности оказания помощи Молдове в формировании молдавской армии, а американский генерал грузинского происхождения Шаликашвили готов помочь Грузии в создании собственных вооруженных сил.

Создана федерация

Сегодня в Ташкенте состоялась учредительная конференция Федерации дартс Республики Узбекистан. В ее работе приняли участие представители спортивных организаций Ташкента, Бухары, Самарканда, Карши, Ферганы, Термеза и других городов, заинтересованных в развитии этого нового для нашей республики вида спорта.

Президентом вновь созданной федерации избран генеральный директор совместного узбекско-китайского предприятия «Ташинтерм» С. Султанов. Вице-президентом — директор спортивно-информационной фирмы «Ташкент-Спорт-Информ» В. Лущевский.

Узбекистан стал вторым государством СНГ, создавшим свою независимую Федерацию дартс. Первой в марте 1992 года это сделала Россия.

С. БОРИСОВА.

«Суперигра» Нугмона и Олега

«ПАХТАКОР» — «НУРАФШОН» (Бухара) — 1:0. Судьи: Д. Роман, З. Абдуллаев и Ю. Кучанов (все — Ташкент).

Футболисты Бухары шли в лидерах чемпионата, «Пахтакор» тихонечко подбирается к верхней ступеньке, поэтому победа в очном поединке имела значение «2Х» как в популярной передаче «Поле чудес». Вот только кто сделает правильный ход?

Бухарцы позаботились обо всем заранее, прислав солидную «группу поддержки». После успеха в Ташкенте ферганцев областные команды, похоже, осмелели и помышляют уже о том, как бы упрочить здесь свое положение. Однако почти весь первый тайм гости ничего реального у ворот «Пахтакора» не создали, в то время как Волков выходил один на один с голкипером «Нурафшона», сильнейший удар со штрафного нанес Синелобов.

И вдруг на 36-й минуте следует опаснейший прострел в штрафную «Пахтакора» — подставить ногу некому. Через две минуты замешкались Бекулов с Агеевым в похожей ситуации. Словом, «Нурафшон» показал «зубы», обещая яростную борьбу во втором тайме, ну а в первом так ни одного удара по воротам не нанес.

К сожалению, во второй половине один из ударов, но уже ногой, пришелся в многострадального Шухрата Максудова, которого прямо с поля увезли в больницу. Как жаль, что не везет парню — третья серьезная травма в сезоне. Вынужденный тактический ход А. Иноятова: на поле вместо нападающего выходит защитник С. Турсунов, а вперед выдвигается Н. Хасанов.

Пошла обоюдоострая игра, в которой все должен был решить один единственный мяч. 60-я минута. Пахтакоровская карусель вокруг штрафной гостей, О. Синелобов дает изумительно выверенный пас на ход Н. Хасанову. Нугмонжон одним касанием «гасит» мяч, а вторым, легким, проталкивает мимо Тынянова в ворота. Вот так вдвоем они выиграли «суперигру» на ташкентском поле, приз которой — победа — досталась всей команде.

Я. Капров, гл. тренер «Нурафшона». Вот ведь как бывает: с «Пахтакором-79» накануне действовали хуже, а победили. А здесь заслуживали по меньшей мере ничью, но проиграли. Сами виноваты—не использовали выгодные моменты.

Возвратили из Казахстана наших «беглецов». Команда должна еще прибавить. Надеюсь, техничный Эшмирзаев понравился ташкентцам.

Н. Любарцев, тренер «Пахтакора». Восемь матчей за месяц, — согласитесь, многовато даже для опытных футболистов. А у нас много молодежи — трудно восстанавливать силы ребят, настраивать на борьбу. Июнь в этом плане должен стать периодом стабилизации сил.

М. Исмаилов, зам. председателя клуба болельщиков «Пахтакорчи», рабочий МП «Ташаббускор». После «Нефтчи» большего ждал от другого лидера — «Нурафшона». «Пахтакору» с отсутствием Кечинова и Максудова нужно что-то срочно «придумывать» с нападением. Понравилось, как надежно и легко действовали в обороне Джаббаров и Магометов, вселяя уверенность в своих товарищей.

Результаты остальных матчей тура: «Арал» — «Навруз» — 0:1, «Нефтчи» — «Мароканд» — 0:0, «Шахрихончи» — «Янгиер» — 2:2, «Темирйулчи» — «Кимегор» — 2:0, «Косонсойчи» — «Согдиана» — 3:0. Положение в лидирующей группе: «Нефтчи» и «Пахтакор» — по 18 очков, «Нурафшон» и «Темирйулчи» — по 17 очков.

М. ЗАЛЬЦБЕРГ.

ВОКРУГ РЫНКА

Выход—в выпуске ТНП

Вступление в рынок изменило в жизни трудовых коллективов многое. Вот, к примеру, с переходом на несколько форм собственности многие сельские хозяйства начали отказываться от закупок сельхозтехники. Существующий парк, объясняют там, вполне достаточен, просто надо бережнее относиться к старой технике, своевременно ее ремонтировать.

Повлияла на спрос, несомненно, и возросшая стоимость сельхозмашин, которая заставляет потребителей быть более требовательными к качеству товара. И ничего нет удивительного в том, что сельчане надеются купить машины дешевле, а производители их — продать подороже.

Положение «Ташсельмаша» в этой непростой проблеме усугубляется еще и тем, что предприятие имеет узко специализированную направленность. И все же коллектив ищет выход из положения, старается смягчить для себя на какое-то время несбалансированность в экономике за счет производства товаров народного потребления. Хотя работа в этом направлении на заводе была начата давно, именно сейчас она может принести ощутимую пользу коллективу.

Ранее к товарам народного потребления многие относились, как к досадной необходимости, занимались ими только для отчета перед вышестоящей организацией. Может быть, этим объясняется скопление некоторых видов ТНП на заводском складе сбыта. Уже несколько лет практически под открытым небом ржавеет разнообразная фурнитура. Более 23 тысяч пляжных сандалет, которые могли бы быть переработаны в полиэтилен, также не попали и вряд ли когда-нибудь попадут на прилавки магазинов. Почему же в свое время произошло затоваривание склада? Да потому, что производство товаров народного потребления не имело достаточной гибкости, зависящей от быстро меняющегося спроса потребителя. Вот и пляжных сандалет изготовили больше, чем нужно, не учли ни их непрактичность, ни тем более переменчивость моды. Больше, чем предусматривал договор, было изготовлено и массажных роликов, а 138 тысяч подъемников для мебели вообще произвели без соответствующего договора.

В последнее время отношение к производству товаров для народа на предприятии начало меняться. В отделах и цехах рождаются предложения по новым видам изделий. Однако не всегда еще короток путь от идеи до внедрения.

Когда в одном из цехов завода, кроме традиционной мебельной фурнитуры, безменов и кетменей, начали выпуск ножного автомобильного насоса, многие с удовлетворением сказали: наконец-то, ведь это изделие около трех лет находилось в процессе подготовки к производству. Начиная с мая 1991 года ножной автомобильный насос заносился в графики месячных заданий по производству ТНП в количестве ста штук. Но опытную партию выпустили только в феврале нынешнего года. И несмотря на то, что в марте был запланирован их массовый выпуск, некоторые части оснастки опять отправили на доработку.

— Кроме этого, еще около десятка изделий долгое время не принимается к производству, затрачено на них уже около 125 с половиной тысяч рублей, — рассказывает зам. начальника 24-го цеха В. Соболев. — Мне кажется, что отдел ТНП должен быть более тесно связан с производством.

С 1980 года воплощается в жизнь идея изготовления на заводе детских автомобилей «Герват» и «Багги». Первые пять образцов «Гервата» должны были быть собраны не позднее сентября прошлого года. Но опять-таки к этому времени машина запущена не была. Не доведена до конца работа и по «Багги». Экономисты в этом вопросе сходятся на том, что сейчас изготовление машин, в первую очередь из-за большой материалоемкости, заводу не выгодно. То время, когда их можно было запускать в производство, уже ушло. Себестоимость этих игрушек сейчас будет очень высокой, и при массовом производстве товар вряд ли раскупят. В результате предприятие рискует потерять те деньги, которые уже вложены в производство оснастки для выпуска детских автомобилей.

Подобная история произошла и с универсальным штампованным рубанком. На данный момент выпуск этой продукции приостановлен. Дело в том, что фактическая себестоимость рубанка оказалась больше планируемой. В этом случае, конечно, необходимо увеличивать стоимость изделия, но тогда для среднего покупателя она становится слишком высокой. А завод в конце концов терпит убытки.

Все это свидетельствует о том, что производство товаров для народа — дело не только нужное, но и непростое. Здесь важно учесть целый комплекс задач, связанных с качеством, спросом, стоимостью товара.

За первый квартал этого года на заводе стали понемногу привыкать к перестройке производства, к тому, что основное внимание сейчас надо переключить на выпуск запасных частей и товаров народного потребления. И хотя пока не все идет, как хотелось бы, резервы есть.

— Нам надо пережить определенный промежуток времени, — делится своими мыслями зам. директора по производству Н. Зиновец. — Наши машины потихоньку опять начинают покупать. Правда, пока только в кредит. А у кредитов есть такое свойство: они рано или поздно, но возвращаются.

Что же ожидает завод в ближайшем будущем? Многие специалисты предприятия сходятся на том, что в ближайшие месяцы надо продолжать выпуск запасных частей и ТНП. Кроме того, все цехи и отделы в меру своей специализации оказывают платные услуги населению. В планах производства новое изделие — комбинированная машина для домашнего хозяйства. Родилась она, можно сказать, на заводе, т. к. автор конструкции — зам. начальника цеха № 22 А. Вегнер. Сейчас авторские чертежи дорабатываются конструкторами, вскоре будут изготовлены сто штук таких машин — опытная партия.

В числе новых образцов — оборудование для камнепереработки, настольно-сверлильный станок. Вот-вот уже начнутся испытания установки для резки кирпичей. Так что «Ташсельмаш» работает и делает все, чтобы выжить.

Д. АЛЯЕВ.

Человек и его дело

Трудиться с полной отдачей

— значит проявлять инициативу, сочетать в своей работе энтузиазм и творческий подход, использовать всю энергию, накопленные знания и опыт.

Этих принципов и придерживается с самого начала своей трудовой биографии оператор-наладчик станков с ЧПУ Виктор Владимирович Заварзин.

Работая на заводе «Компрессор» свыше 20 лет, немало труда вложил он в развитие производства, постоянно совершенствуя свой стиль и методы работы, делая все возможное, чтобы дорогостоящее оборудование не простаивало.

Следует также заметить, что не только этими, чисто профессиональными качествами обладает Виктор Владимирович. Это прежде всего честный, искренний, отзывчивый человек, способный в трудную минуту прийти на помощь. Он не держит своих профессиональных секретов за «семью замками», делится опытом с теми, кто делает свои первые шаги в производстве.

НА СНИМКЕ: Виктор Заварзин производит регулировку электронной части токарного станка.

Фото А. Пышненко.

В партийных организациях

Есть резервы роста НДПУ

В этом убедились члены ревизионной комиссии Юнусабадской организации НДП Узбекистана, побывавшие недавно в объединении «Узбексельмаш». Беседа с рабочими предприятия — как членами Народно-демократической партии, так и беспартийными, показала, что в объединении чувствуют влияние первичной парторганизации на все производственные процессы, что члены комитета НДПУ завода пользуются заслуженным авторитетом. В каждой цеховой парторганизации, а их в объединении девять, имеются заявления о приеме в НДПУ, и если сейчас в объединении более ста членов партии, то к концу года, как полагают, их число увеличится вдвое.

По инициативе председателя ревкома районной парторганизации Э. А. Манасыпова, предложившего поговорить с членами первички по месту их работы, члены ревизионной комиссии свое очередное заседание провели на производстве, и, конечно же, были подняты проблемные вопросы «Узбексельмаша».

В частности, сейчас здесь остро стоит вопрос о реорганизации объединения, преобразования цехов в малые предприятия. Инициаторами приватизации производственных участков стали члены НДПУ — директор объединения Т. Махаметов, творческая группа во главе с его заместителем В. И. Шевченко, члены парткома и другие.

Изменение форм и методов на производстве, считают они, продиктовано сегодня временем, переходом на новые экономические рельсы. Отсутствие заказчиков, перебои со снабжением сырьем и материалами, невыполнение договорных обязательств серьезно тормозят работу объединения, и без конкретных мер, которые необходимо принимать уже сейчас, заводу не обойтись. Выход заводчане видят в создании малых предприятий. Выпуск товаров народного потребления, выполнение различных заказов для населения помогут машиностроительному предприятию более безболезненно перейти к рынку, обеспечить работой заводчан и социально их защитить.

На заседании был также рассмотрен вопрос об уплате членских партийных взносов. Выяснилось, что основная часть денег уже перечислена в районную партийную копилку, работа в этом направлении продолжается.

А. ГАЛИНА.

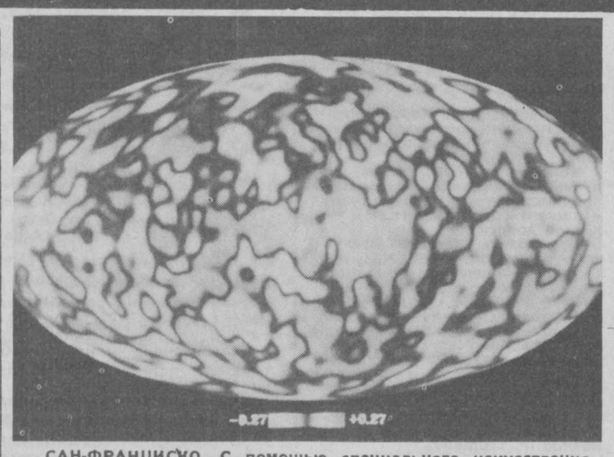

САН-ФРАНЦИСКО. С помощью специального искусственного спутника Земли ученым США удалось получить результаты, имеющие исключительно большое значение для современной науки. Почти на границе наблюдаемой Вселенной космический аппарат обнаружил колоссальные волнистые структуры из вещества (на снимке), которые ученые назвали одним словом — «зыбь». Важность открытия состоит в том, что оно позволяет объяснить процесс развития звезд и галактик после «большого взрыва», в результате которого, как считают, возникла Вселенная.

По словам астрофизика Джорджа Смоута, обнаруженные структуры, которые представляют собой исключительно тонкие облака вещества, — «самые крупные и древние структуры во Вселенной». Они возникли почти 15 миллиардов лет назад, всего лишь через 300 тысяч лет после «большого взрыва». С точки зрения ученого, эти структуры образовались при быстром расширении Вселенной после «большого взрыва», а с возникновением «зыби» гравитационные силы получили возможность собирать вместе все более крупные количества вещества, что в итоге привело к формированию звезд, галактик и их скоплений.

Результаты, полученные с помощью предназначенного для изучения реликтового излучения спутника НАСА, венчают 28-летние поиски решения одной из самых больших научных загадок: каким образом вещество, первоначально равномерно распределенное по «новорожденной» Вселенной, начало собираться, образуя звезды, галактики и скопления галактики?

(Телефото Рейтер—ИТАР—ТАСС).

Дворники на губернаторской даче

Наверное, немногие знают, что парк имени Бабура (прежде носивший имя Кирова) — это бывшая дача генерал-губернатора Туркестана. Местные жители так и называли это место «губербог».

Всего в Ташкенте насчитывается 16 городских парков. И парк Бабура по праву является одним из старейших. Тенистый и уютный, он пользуется популярностью среди жителей города.

С 1981 года работает здесь директором парка Владимир Спиридонович Кожевников. Радуется мощным деревьям, сильным, рослым кустарникам, дарящим прохладу в летний зной. Но они же и предмет постоянной заботы — чем больше зелени, тем больше от нее опавших листьев. Их надо убирать, а технического персонала раздва и обчелся. Хотя в уставе парков, по словам В. Кожевникова, черным по белому записано, что его функции ограничиваются культурно-массовыми мероприятиями. Уборка же, поддержание санитарного состояния, полив — это уже в сфере действия благоустроителей. Которые, в свою очередь, нашли весьма простое решение — они лишь возмещают затраты, связанные с наймом озеленителей, дворников и так далее. Нанимает и контролирует работу технического персонала опять же директор.

И именно эта обязанность стала незаметно, исподволь основной, на нее уходит большая часть времени, которое можно было потратить с большей пользой. 80 процентов дохода парк тратит на благоустройство, приобретая светильники, нанимая сварщиков, строителей. «Из нас попросту сделали дворников», — посетовал Владимир Спиридонович.

На городские темы

Источником постоянной тревоги являются и около ста семей, чьи жилища расположены прямо на территории парка. Проблема эта давняя, набившая оскомину.

Но не решаемая до сих пор. Как, впрочем, и проблема с ограждением территории. Начатая было установка двухъярусного чугунного ограждения прервалась по причинам, для директора неведомым.

— Раньше было проще, — ностальгически вздохнул В. Кожевников. — Тогда хоть райкомы помогали, давая задания различным предприятиям и организациям района. Такая была «шефская помощь». Сегодня же, чтобы закончить прерванные работы, нужен миллион рублей.

Сумма для парка, что и говорить, фантастическая. Будучи даже на хозрасчете, при всем благоприятном стечении обстоятельств получить прибыль более двухсот тысяч рублей не удастся. Раскладывается эта цифра просто. Тысяч 50—60 можно получить за счет предоставления традиционного «набора удовольствий» — трех-четырех действующих аттракционов, игровых автоматов, биллиарда, тира, звукозаписи. Остальная сумма планируется от сдачи помещений в аренду.

Помещения сегодня арендуют атлетический клуб «Спарта» и швейное малое предприятие, юридическая фирма «Аудитинфо» и фирма «Аквафауна», ряд других. Интересно, что в Москве, например, принято решение о подчинении всех зданий и помещений, расположенных на территории парков, администрации самих парков. Сегодня этот вопрос дебатируется и в Ташкенте.

...Возвращаясь из парка, я невольно еще раз посмотрел на раскидистые кроны деревьев, вдохнул полной грудью и... задержал дыхание. В ветках что-то мелькало. Приглядевшись, узнал — это белка. А вообще, парк имени Бабура единственный, где живут две самые настоящие белки...

Н. АЛИЕВ.

Авторитет бригадира

Свыше четверти века отдает любимому делу бригадир сантехников МУ-1 треста «Узсантехгазмонтаж» Хасан Шакирович Закиров. На счету возглавляемой им бригады немало 9-этажных жилых домов почти во всех микрорайонах Ташкента, где смонтированы сантехсистемы. Любое дело человеком славится, а человек — делом. Главным делом Хасана Закирова стала работа по обеспечению жилых домов теплом и обеспечение комфортности жителей столицы Узбекистана. С первых дней после землетрясения он прямо со школьной скамьи пришел в МУ-1, где и работает монтажником. Рабочую закалку и навыки руководства бригадой Хасан получил от своих товарищей, верных помощников, с которыми он работает уже долгие годы.

— Более двадцати пяти лет, — говорит Закиров, — я занимаюсь монтажом санитарно-технических систем. Вместе со мной долгое время трудятся и мои товарищи В. Бащук, Б. Назаров и другие. Монтируемые нами системы играют решающую роль в бесперебойном обеспечении жилых домов водой, отоплением. Поэтому качество работ должно быть непременно высоким.

Главной целью Закиров поставил создание дружного монолитного коллектива, где бы все подчинялось правилу «Один за всех, все за одного». Пришлось много пора ботать, чтобы в бригаде появилась взаимовыручка, каждый четко стал понимать свои задачи и проявлять высокую сознательность.

Сам же бригадир — признанный лидер бригады. Изучая проектно-сметную документацию и принимая участие в разработке проектов производства работ, Закиров внедряет прогрессивные методы организации труда — монтаж трубопроводов укрупненными блоками при помощи электросварки. На счету Закирова и его товарищей по нескольку рационализаторских предложений. Обладая высокими техническими знаниями, бригадир перешел на самоконтроль, без риска снижения качества работ внедрил в коллективе комплексную систему управления качеством.

Все это обеспечивает достижение высоких производственных показателей и сдачу работы с первого предъявления. А систематическое участие бригады в конкурсах на лучшее качество работ, высокую культуру производства, на звание лучшего сантехника управления и треста придает истинную радость труду. Только со стороны кажется, что работа сантехника проста: смонтируй готовую трубную заготовку, свари ее—и можно прессовать водой. Но одинаковых домов нет. Есть дома, которые Хасан вспоминает до сих пор, особенно когда они сдаются в конце года, «штурмом». Ведь работать приходилось зачастую до глубокой ночи. Но находя и используя внутренние резервы, бригада успешно справляется с любыми трудностями и досрочно выполняет производственные задания. И это стало закономерностью. Ведь Закиров — хороший организатор и высококвалифицированный исполнитель.

Умеет он найти быстрый выход в решении многочисленных повседневных задач. На счету бригады сотни километров смонтированных трубопроводов: отопления, водопровода, канализации. Бригадир уже не молод, седина уже серебрит виски, у зорких глаз — сеточки морщин. Но он всегда деятелен, инициативен, энергичен.

Авторитет рабочего человека утверждается трудолюбием, неподкупной честностью, умением подчинить, а вернее, слить свои интересы с интересами коллектива. Такой нелегкой мудрости наравне с профессиональными навыками учили его старшие товарищи. Такой он — признанный мастер, рабочий, руководитель.

Б. ЛЕБЕДЕВ.

Как вас обслуживают?

Новые формы работы

ПОМОГАЮТ УЛУЧШИТЬ ОБСЛУЖИВАНИЕ НАСЕЛЕНИЯ, УВЕЛИЧИВАТЬ ОБЪЕМЫ УСЛУГ

Вряд ли руководители предприятий, трудовые коллективы сферы обслуживания сегодня могут пожаловаться на отсутствие выбора пути для дальнейшего развития. Как и на промышленных предприятиях, здесь апробируются самые разные экономические формы: «большие» и «малые», первая и вторая договорные формы организации и стимулирования труда, внутрихозяйственный расчет, обе модели полного хозрасчета.

Но среди явных лидеров сегодня — арендный подряд, который дает большую самостоятельность трудовым коллективам, позволяет ликвидировать убыточность предприятий и отдельных услуг, повысить стабильность работы.

Если при второй модели хозрасчета, по которой в системе Ташгорбытсоюза работает немало предприятий, нормативы отчислений устанавливаются вышестоящей организацией, то при арендном подряде трудовой коллектив распределяет доход по собственному усмотрению. Другое дело, что прозорливые хозяева, мыслящие перспективно, пустят заработанные средства в первую очередь на развитие производства, реконструкцию и перевооружение, укрепляя свою базу, подготовят тем самым фундамент для будущих стабильных высоких заработков.

Одним из первых на аренду с последующим правом выкупа в коллективную собственность предприятия перешел коллектив ПО «Ташгортрикотажбыт». В несколько раз возрос фонд производственного и социального развития предприятия, на 1,7 процента—средняя заработная плата, увеличились средства, направляемые на техническое перевооружение, внедрено более 40 новых моделей изделий, прогрессивные виды услуг.

Его примеру последовали на фабрике надомного труда «Мехнат», в 19 ателье ПО «Ташгоршвейбыт», в 9 парикмахерских, в фотоателье и приемном пункте фабрики «Химчистка». На долю арендаторов сейчас приходится 30 процентов общего объема платных услуг населению.

Проявляя настойчивость и смелость, коллективы самостоятельно ищут поставщиков сырья, изучая спрос на услуги, внедряют различные новшества. Арендаторы практически стали хозяевами объединений и предприятий. Уплатив налоги в бюджет и арендную плату арендодателю, теперь здесь самостоятельно расходуют большую часть доходов. А складываться им есть из чего: только за первый квартал текущего года ташкентцам было оказано бытовых услуг сверх плана на 15.863 тысячи рублей.

Как же сумели они добиться успехов при сложившихся на сегодняшний день трудностях с сырьем? Прежде всего за счет личной заинтересованности работников арендных предприятий, которые стали предприимчивее, инициативнее. Ведь работая по договору, зарплату они в полном смысле этого слова сами зарабатывают. Поэтому они научились считать расходы, экономить, дорожить клиентом, использовать имеющиеся резервы. Отличные показатели, к примеру, 19 арендных швейных ателье дали возможность в целом объединению увеличить объем оказываемых услуг на 1,5 процента, а выработку — на 3,8 процента.

— С внедрением арендного подряда, — говорит главный инженер «Ташгоршвейбыта» Х. Б. Булатова, — меняется роль специалистов, повышаются требования к ним со стороны арендаторов. От них требуется уже не административное руководство, а конкретная помощь в совершенствовании технологии, организации производства для достижения реального экономического эффекта. Поэтому руководящие работники и специалисты переводятся на оплату труда в зависимости от хозрасчетного дохода коллектива, а оценку их вклада в общие результаты определяло выполнение плана по объему и качеству оказания услуг.

Итоги работы арендных предприятий за первый квартал были показательны для других коллективов бытовиков. И вслед за первопроходцами в настоящее время готовятся к переходу на аренду с правом последующего выкупа объединения «Ташгоробувьрембыт», «Ташгорфото». В ПО «Ташгорпрокатразнобыт» намечается перевести на аренду три объекта. Отрадно отметить, что инициатива установления арендных отношений сегодня идет снизу, от трудовых коллективов.

К сожалению, широкое использование прогрессивных форм организации и стимулирования труда тормозит недостаточное материальное снабжение, непомерный рост цен на сырье и материалы, арендной платы за помещения, налогообложение. И тем не менее все трудности преодолимы, если только точно уяснить себе все преимущества новых форм хозяйствования. Полный переход на них предопределен самим поступательным движением прогресса. Вопрос только во времени. Не упустить его — вот главное!

А. МИНГУЛОВ.
И. КОГАН.

Возвращаясь к напечатанному

«Пайщики ЖСК на перепутье»

Более одиннадцати тысяч очередников жилищно-строительных кооперативов поставлены перед сложнейшей дилеммой—или искать и находить сумму, фантастическую для обыкновенного человека, или требовать возмещения затрат и выходить из членов ЖСК. Об этом шла речь в одной из недавних публикаций газеты («ВТ» № 74).

В нынешнем году в среднем квартира оценивается в 400—500 тысяч рублей против 15—18 тысяч рублей в 1989—1990 годах. Стоимость одного метра общей площади жилых домов возросла с 210 до 4,5 тысячи рублей. Это повлекло за собой резкое уменьшение объемов строительства жилья. Только в нашем городе оно сократилось более чем в три раза (100—110 тысяч квадратных метров против 365 тысяч, фактически введенных в прошлом году).

Ударом ниже пояса назвал один из членов ЖСК резкий рост стоимости жилищно-кооперативного строительства. 34 дома, строительство и ввод которых намечался в 1989—1991 годах, в эксплуатацию не сданы. Хотя квартиры были распределены 3326 членам ЖСК. Каждый из пайщиков в среднем внес по шесть тысяч рублей паевого взноса. Теперь же по действующим сегодня ценам и с учетом налога на добавленную стоимость требуется 860 миллионов рублей только для того, чтобы закончить строительство и ввести в эксплуатацию только этих 34 дома. Причем члены ЖСК должны внести... 250 миллионов рублей.

Естественно, что найти такие деньги, я не говорю — заработать, сможет далеко не каждый. Для абсолютного большинства наших горожан эти суммы лежат за пределами их возможностей. Нет таких денег и в городской казне.

Ситуация обсуждалась на разных уровнях, рассматривались не один и не два варианта решения. Например, продажа части вводимого государственного жилья, чтобы вырученные деньги направить опять же на строительство жилья. Или такой вариант: снижение суммы единовременного паевого взноса и продление срока выплаты всей стоимости.

Пришли к мнению, что членам ЖСК, чьи дома должны были заселяться в 1989—1990 годах, предоставить льготный кредит. А пайщикам 1991 — 1992 гг. кредит оформлять только по новым ценам. В случае несогласия — расторжение договоров.

Если во второй части решения вопросов в общем-то не возникает, то первая требует определенной расшифровки. Что значит льготный кредит? И в какой форме его предоставлять? На этот счет тоже не существует четкого ответа, так как сегодня рассматриваются два варианта ответа.

И в первом, и во втором преамбула звучит одинаково: «В целях оказания практической помощи членам жилищно-строительных кооперативов г. Ташкента в связи с резким удорожанием стоимости строительства жилых домов...». Тождествен и первый пункт: «Освободить членов ЖСК, жилые дома которых были начаты строительством до принятия Закона Республики Узбекистан «О внесении изменений и дополнений в Закон Республики Узбекистан «О налогах с предприятий, объединений и организаций», от уплаты налога на добавленную стоимость».

А вот дальше предложения разнятся. Чтобы нагляднее представить, сравните оба текста.

«Признать целесообразным компенсировать за счет средств республиканского бюджета членам жилищно-строительных кооперативов дополнительные паевые взносы, вызванные либерализацией цен, по начатому до 1 января 1991 года строительству жилых домов, осуществляемому для них и не введенных в эксплуатацию по состоянию на начало 1992 года».

В ином варианте решения проблемы второй пункт звучит по-другому.

«Кредитование жилых домов ЖСК, строительство которых было начато до 1 января 1991 года, осуществлять с учетом дополнительных затрат подрядной организации и заказчика, связанных с либерализацией цен, сохранив при этом размеры первоначального паевого взноса членов ЖСК на уровне фактически внесенных. Определить срок возврата кредита в 35 лет».

В обоих вариантах предлагается размер первоначального взноса установить на уровне 10 процентов от общей сметной стоимости строительства жилого дома. Действие этого пункта предлагается распространить на членов жилищно-строительных кооперативов, строительство домов которых начато с 1.01. 1991 года.

Прогнозировать сейчас, какое развитие получит нынешняя ситуация с пайщиками ЖСК, какому из вариантов будет отдано предпочтение (а может, и их симбиозу), значит, тешить себя иллюзиями, что из кризиса можно вырваться в одночасье, словно по мановению волшебной палочки. Лучше оперировать фактами. В данном случае тем, что решение проблемы не пущено на самотек и не отложено под сукно. Это обнадеживает.

А. МАКСИМОВ.

На школьном и студенческом меридианах

Закон о государственном языке: актуальные задачи

Идут экзамены

Хоть и сильно запоздалое, но лето вступает в свои права. Конечно, больше всех ему радуются дети, ведь лето — это речка, горы, веселые игры. Словом — каникулы!

Но прежде чем школьники разъедутся в пионерские лагеря, к бабушкам и дедушкам, им предстоит весьма серьезное испытание — экзамены. И надо сказать, многие ребята ответственно и вдумчиво подходят к подготовке и сдаче экзаменов. Так, например, как семиклассники из школы № 240 Юнусабадского района. Целый год они изучали узбекский язык — государственный язык республики, в которой живут. Теперь же пришла пора показать, что они были прилежными учениками и успешно усвоили программу седьмого класса по узбекскому языку. Свои знания они и продемонстрировали на экзамене, который принимала их учительница Ф. Ирматова.

Фото С. Махкамова.

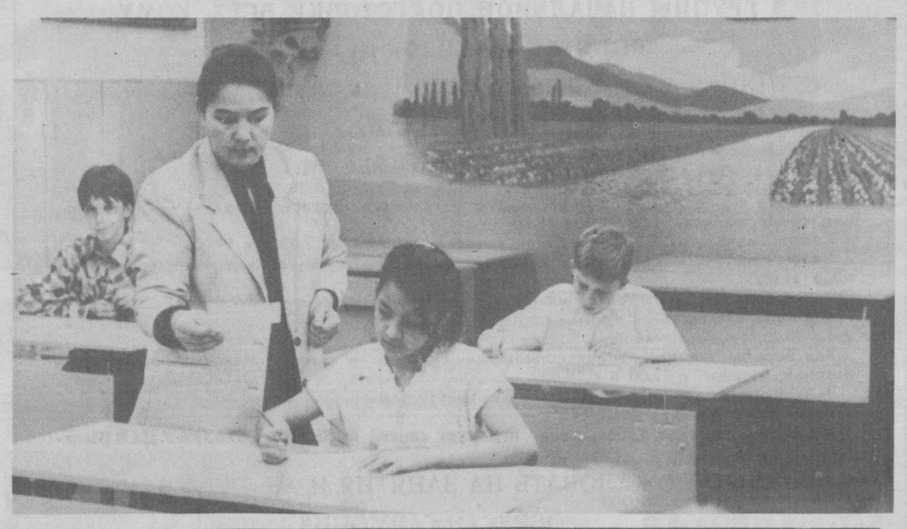

Профильные классы—для всех

Подведению итогов учебного года о состоянии профильного обучения в школах Бектемирского района и определению задач на будущий учебный год было посвящено совещание руководителей школ, сотрудников районо и представителей вузов.

В настоящее время заключен договор между школой № 290, директором которой является Л. П. Хван, и ТашГосМИ-1 об открытии при школе класса-лицея с углубленным изучением химии и биологии. Учащиеся, окончившие лицей, получат удостоверение младшего медицинского работника.

В школе № 291 с прошлого года ведется углубленное изучение основ информатики и вычислительной техники. Выпускники профильного класса этой школы, как сказала ее директор Ф. М. Ким, при успешной сдаче выпускных экзаменов зачисляются на первый курс соответствующего факультета ТашГУ.

— Мы не замыкаемся в рамках своего района, — сказал заведующий отделом народного образования Бектемирского района Ш. Ш. Шоахмедов. — Учащимися наших профильных школ могут стать желающие из других районов города. Главное, к чему мы стремимся, — создать условия для того, чтобы выпускники имели достаточный багаж знаний для успешной деятельности в условиях рыночной экономики.

У. УСМАНОВ.

Лето—пора родительских тревог

Около пятидесяти мальчишек и девчонок — детей работников завода «Ташэлектромаш» смогут провести летние каникулы в оздоровительном лагере «Радость» ПО «Средазэлектроаппарат».

Расположенный в живописных окрестностях Ташкентской области, он неизменно пользовался любовью отдыхающих в нем школьников. Сегодня же их отдых поставлен под вопрос — стоимость путевки несоразмерно высока и составляет почти две с половиной тысячи рублей. Однако электромашевцам она обойдется в десять раз дешевле. Разницу оплатит профсоюзная организация.

Тем не менее особого наплыва желающих, по словам председателя профкома Т. Афанасьевой, не наблюдается, даже несмотря на недавнее увеличение заработной платы. Своего же оздоровительного лагеря у «Ташэлектромаша» нет.

— Жаль, если дети наших работников проведут лето в пыльном и жарком городе,— говорит Т. Афанасьева. —Ведь отдохнувший и поздоровевший ребенок приносит меньше огорчений, потому что не болеет.

С. ЛЕВЧЕНКО.

Мнение старшеклассника

Что нам дал УПК?

В этом году мы заканчиваем школу. За плечами десять долгих и нелегких лет учебы в ней. Из них последние три года отдано трудовому обучению в учебно-производственном комбинате.

И теперь, на пороге нашего вступления во взрослую жизнь, мы все чаще и чаще задаем себе вопрос: что нам дал УПК?

Конечно, специальность. Мы, например, стали токарями второго разряда. И если не мастерами высокого класса, то, во всяком случае, знатоками своего дела. Есть и другой, на наш взгляд, положительный момент. С 14 лет мы сталкиваемся со многими неувязками и трудностями, выпадающими на долю рабочего человека. Так что если кому-то и доведется после школы устраиваться на завод, то он уже будет знать, какие перспективы его там ждут.

Теперь же хотелось бы высказать мысли более конкретно о том, как строились наши уроки по трудовому обучению. Если честно, то мы использовали любую возможность, чтобы «слинять» с работы. Почему? Да потому, что заинтересованности в труде у нас не было абсолютно никакой. От нас ведь только требовалось представить мастеру две-три детали за смену, и совсем неважно, с каким качеством они были изготовлены. Если это требование было выполнено, то каждому из нас была обеспечена хорошая оценка.

Но однажды все изменилось. Нам вдруг объявили, что за работу в УПК мы будем получать заработную плату. У ребят появился интерес. Что ни говори, а карманные деньги всем нужны. И лучше, если они будут заработаны своим собственным трудом. Посещаемость резко изменилась в лучшую сторону. Правда, заработная плата была мала. Но мы были и на нее согласны. Все лучше, чем никакой. Только, увы, период нашего трудового подъема вскоре прошел. Потому что система с оплатой за работу так и не была налажена и деньги мы получали от случая к случаю. Ребята на это сразу соответственно и отреагировали. Опять стали отлынивать от занятий в УПК. Определенную роль сыграло и то, что за три года у нас сменилось несколько преподавателей. Не успеем привыкнуть к одному, глядишь, а его уже сменил новый человек.

Да, вместе с аттестатом о среднем образовании нам выдадут и свидетельства о присвоении второго квалификационного разряда по специальности токаря. Время сотрет и сегодняшнее чувство досады на организацию наших занятий в УПК. Школьная пора оставит о себе только светлый след в памяти. Но все же хотелось, чтобы учли наше мнение об организации занятий школьников в учебно-производственном комбинате на будущее. Они могут проходить и интереснее, и полезнее.

Б. КАРАРОВ,
выпускник школы № 195.

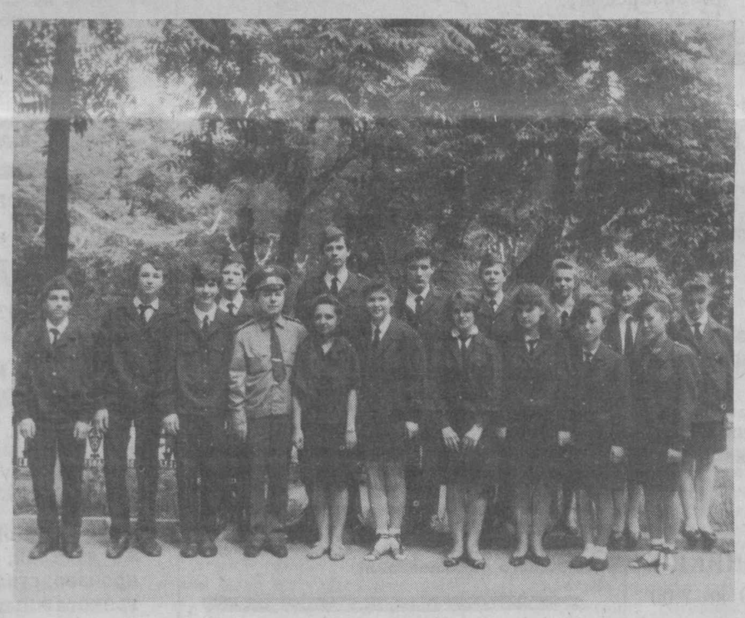

КАРАУЛ УХОДИТ В ОТПУСК...

Фоторепортаж

Резкий, синхронный взмах рук, чеканный шаг... Серьезные, вдруг повзрослевшие лица... И уже трудно сказать о них просто — мальчишки, девчонки. Это — почетный караул, что несет свою бессменную вахту у мемориала Неизвестного солдата на центральной площади Ташкента.

Вот уже далеко не первый год изо дня в день, в дождь или снег, под палящим солнцем или порывистым ветром стоят подростки у обелиска, отдавая дань памяти мужеству и героизму тех, кто не вернулся с большой войны.

И в эти дни многие ташкентцы и гости столицы, проходя неподалеку от памятника погибшим воинам, невольно задерживаются и подолгу глядят на застывших у Вечного огня ребят или на четко вышагивающих по мраморному парапету для смены караула подростков в строгой форме. Десятиклассники городских школ перед очередным «отпуском» — летними каникулами — несут свою вахту...

— Впервые почетный караул у мемориала был выставлен еще в начале восьмидесятых годов, и с тех пор график вахты ни разу не нарушался, — рассказывает председатель детско-юношеского союза Ташкента Тамара Хилат. — А сегодня мы серьезно озабочены и не можем уверенно сказать, что первого сентября ребята вновь приступят к выполнению почетной миссии — увы, переход на рыночные отношения, сложный во многих отношениях современный период ставит сегодня под угрозу само существование почетного караула.

Идея о создании в городских школах отрядов для несения вахты принадлежит Союзу молодежи, который еще недавно именовался комсомолом. Финансовые и чисто организационные вопросы ему помогали и пока помогают решать ГУНО и исполнительный аппарат при Хокиме города, так что не было проблем ни с приобретением обмундирования для отрядовцев, ни с их питанием. Но в последнее время, когда дефицитом номер один становятся финансы, содержать почетный караул, оплачивать аренду караульного помещения и заработную плату кадровым военным, занимающимся с ребятами, не так просто, а потому все чаще в различных инстанциях поговаривают о том, что куда целесообразнее отказаться от караула...

Так считают взрослые. А что же сами школьники? В детско-юношеском союзе множество откликов, присланных мальчишками и девчонками, в разное время несших вахту у Вечного огня. О том, что именно эти вахты научили их смотреть на мир другими, более внимательными, более добрыми и всепонимающими глазами, о том, что чище и порядочнее становится человек, хоть минуту в скорбном молчании постоявший у могилы Неизвестного солдата, пишут дети. О том, что сейчас, в такие сложные и полные хаоса времена во многих регионах СНГ рушат памятники, гасят вечные огни, напрочь «забывают» о страницах Великой Отечественной войны размышляют старшеклассники. Лучшим в своей жизни уроком Истории называют они те дни, что по графику отводились им для несения вахты.

Примерно те же слова услышала я и от руководителя отряда школы № 172 Михаила Васильевича Сюксяева. «Ребята не то что неделю — месяцами готовы стоять на вахте, — говорит он. — И надо видеть, как серьезно они относятся к своим дежурствам! Каждый старается учиться так, чтобы его могли взять в отряд — принимаем ведь лучших из лучших, и подтягиваются старшеклассники, много над собой работают. Когда я это вижу, то понимаю, насколько нужен и важен почетный караул у могилы Неизвестного солдата».

Шагают по парапету девчонки и мальчишки. Сегодня они несут свою вахту. Одну из последних перед каникулами. Придут ли сюда в начале нового учебного года десятиклассники ташкентских школ? Так хочется верить, что придут....

Г. УСТИМЕНКО.

НА СНИМКАХ: отличники учебы и члены отряда школы № 172 разводящий Павел Большаков и часовые Антонина Тен, Надежда Нам; а это снимок на память — в новом учебном году на смену старшеклассникам придут новички.

Прогноз гороскопа на неделю

КОЗЕРОГИ близки к достижению пожелания в области служебной карьеры, образования или сделки. 3-го или 4-го ждите добрые новости из очень дальних мест. 5-е — счастливое число для студентов и любителей спорта. На этой неделе вам придется много работать. В делах романтических возможен внезапный поворот. Но лучше честно поговорить с любимым (любимой), чем строить всяческие догадки.

ВОДОЛЕЯ в один из двух первых дней, возможно, ждет серьезный деловой разговор. Учтите, звезды благоприятствуют вашим новым начинаниям в бизнесе. Но нужно быть активным. Проявлять больше инициативы. Возможно, у вас вдруг появятся денежные суммы от кого-то из родственников. Зато с делами сердечными на этой неделе все будет очень благополучно. Но тем, у кого есть проблемы со здоровьем, стоит быть немного внимательнее к нему.

РЫБАМ, возможно, придется немного отложить грандиозный проект, который они задумали начать на этой неделе. Будет много рутинных дел, которые вдруг окажутся очень полезными. Если у вас внезапно появятся деньги, вкладывайте. И не держите больших сумм дома. Осторожнее будьте с долгами близким родственникам и друзьям, а то они осложнят ваши отношения. Успех сопутствует тем, кто в деловом путешествии, особенно дальнем.

ОВЕНУ, который занимается бизнесом, следует на этой неделе прислушаться к советам своего партнера, они окажутся полезными. Те, кто ждет встречи с любимой или любимым, или ждет новостей от них, получат свое 5-го. Семейным парам хорошо будет провести конец недели вместе, на природе. И начинайте больше думать о здоровье.

ТЕЛЬЦА ждут перемены на работе. Он получит важную информацию. 4-го, вероятно, состоится интересный разговор по телефону. Но будьте осторожны в делах! Возможно, кто-то очень недоброжелателен к вам, он попытается обмануть вас, чтобы убрать с дороги. В делах сердечных постарайтесь побыстрее устранить расхождения, а то они увеличатся. Но помните, что изменить людей нельзя.

БЛИЗНЕЦАМ, которые готовят важный документ, предложения, стоит посоветоваться со специалистами. Если ожидаете получить кредит, ожидания оправдаются к концу недели. Если собираетесь за рубеж, наступит время подавать документы. Много внимания потребуют дела семейные. Что-то неспокойно в ваших делах сердечных. Во всяком случае, не начинайте новый роман, а то он принесет вам неприятности.

РАКА, увы, ждут большие расходы, придется подумать, как поправить денежные дела. Но только не надо вкладывать собственные деньги поспешно — а то трудно будет получить их назад. Военных ждет строго секретная и ответственная миссия. Возможно, начнете учиться обращаться с компьютером, если еще этого не умеете. Есть надежда, что исполнится ваше намерение отправиться за рубеж. Звезды очень благоприятствуют сердечным делам.

У ЛЬВА многие планы могут оказаться поломанными из-за внезапных забот. Но если вы в бизнесе — вас ждет очень выгодная сделка. Возможно, среди старых документов вы найдете давно пропавшую папку или файл. Благоприятно будут идти дела в семье. Влюбленных ждут несколько очень приятных свиданий по вечерам в том самом месте, где им так нравится.

ДЕВЕ надо быть очень осторожной первые несколько дней — можно потерять работу или понести убытки. К сожалению, отношения дома и на работе могут оказаться натянутыми. Как будто все вдруг решили возражать вам во всем! Определенные волнения и в сердечных делах. Но постарайтесь быть спокойнее. Возможно, в чем-то вы сами виноваты. Особенно осторожным надо быть дамам. Могут пойти слухи.

У ВЕСОВ на работе все будет благополучно и, возможно, даже удастся заключить сделку, которая принесет хороший доход. А может быть, получите контракт, который надолго обеспечит вас. Все прекрасно будет в семье у семейных. Но неожиданности возможны в делах сердечных. Возможно, вас взволнует предположение, что тут имеется «треугольник». В таком случае, поговорите откровенно, не таитесь.

СКОРПИОНУ надо быть осторожным, ни в коем случае не пренебрегать работой и обязанностями. Если появится дело, сделайте его как следует. Возможно, на работе вас ждут некоторые разочарования, вам трудно будет сконцентрироваться. Но помните о такте и дипломатии, они помогут вам. Большая осторожность нужна, когда просите кого-то помочь вам в денежных делах. Домашним хозяйкам нужно быть осторожнее в расходах, постарайтесь сократить их, не покупайте того, без чего можно обойтись. И подумайте — не расходуете ли вы время и деньги на того, кто вам не помогает. Звезды не благоприятствуют вашим сердечным делам. Если ваша любимая, любимый все время жалуется, подумайте, не даете ли вы оснований для этого.

СТРЕЛЬЦА ждут доходы. Но, возможно, это больше благодаря усилиям вашего партнера. Дайте ему в таком случае полную свободу действий. А у самого вас сейчас — некоторые комплексы. Вашей карьере мешает странное чувство неуверенности. Расслабьтесь, все идет, как следует. Но оставьте главные решения другим, сами займитесь рутинной работой. Дамы, которые недавно связали себя с кем-то, вдруг обнаружат, что сделали ошибку. Тот человек вредит их репутации. В таком случае — исправьте содеянное. Те, кто вас любит, все поймут.

Банк «Восток»
защитит вас от инфляции!

Следуя своим обязательствам, банк «Восток» с апреля начисляет по вкладам 25 процентов годовых.

Автоматическая индексация на уровень инфляции— гарантия вашего успеха и благополучия!

Если по каким-либо причинам вы не можете прибыть в банк для внесения вклада, звоните по контактным телефонам. Наш представитель оформит необходимые документы с выездом по указанному вами адресу.

Адрес: ул. Фигельского, д. 86.
Контактные телефоны: 68-79-61, 67-38-83

комплексная программа "Бизнес без границ!"
Регистрация филиалов представительств, С.П., А.О., товариществ, малых и частных предприятий
"ПОД КЛЮЧ!"
В Москве, Санкт-Петербурге, Курске, Белгороде, Воронеже, Новгороде
телефон в Ташкенте: (3712) 54-15-97 (круглосуточно)

МП «ИНКОТУР»
желает приятного отдыха
на голубом Иссык-Куле. Пансионат «Чинара» под Чалпан-Атой на южном берегу в селе Долинка.
С 13 — 23 июня.
23 июня — 3 июля.
30 июня — 13 июля.
23 июля — 2 августа.
22 августа — по 1 сентября.
Оплата по перечислению и за наличный расчет.
Наш телефон 33-73-06.
ТОЛЬКО У НАС!
3 дня в Стамбуле! В июне — чартерный авиарейс, желающие должны срочно подойти и оформлять документы. Оплата за наличный расчет, звоните, мы ждем!

ТАШКЕНТСКАЯ МЕЖРЕГИОНАЛЬНАЯ ТОВАРНО-СЫРЬЕВАЯ БИРЖА «ХАМКОРЛИК»
приглашает
деловых людей на временную работу для оказания посреднических услуг. Оплата — по договоренности. Возможен доход от 10 до 50 тысяч рублей и выше в месяц.
Не упустите шанс разбогатеть!
Адрес: г. Ташкент, ул. Лахути, 16 «а». Ст. метро «Айбек».
Телефоны: 54-89-78; 54-93-31.

Малое предприятие «РМСПЦВЕТМЕТ»
принимает заказы
у населения г. Ташкента:
1) На изготовление и установку металлических дверей. Двери усиленные, утепленные, с двумя замками и задвижкой.
2) На изготовление и установку металлических решеток для окон и лоджий. Доставку дверей и решеток предприятие обеспечивает своим транспортом.
Обращаться по телефонам: 58-77-56, 58-82-59 с 8.00 до 17.00.

ВНИМАНИЮ РУКОВОДИТЕЛЕЙ ВРЕМЕННЫХ ТРУДОВЫХ КОЛЛЕКТИВОВ, НАУЧНЫХ ЛАБОРАТОРИЙ И ПРОЕКТНЫХ ОРГАНИЗАЦИЙ!
ЭТО ВАМ ВЫГОДНО!
Только у нас вы можете извлечь максимальную прибыль от вложенного вами труда, затратив при этом минимум времени на оформление договорной документации и получение вознаграждения.
ФИРМА «ФК°» ПРЕДЛАГАЕТ ПОСРЕДНИЧЕСКИЕ (ВНЕПОИСКОВЫЕ) УСЛУГИ С ОПЛАТОЙ 85% ОТ ОБЪЕМА РАБОТ.
Обратитесь к нам, и вы убедитесь сами, что каждый из тысячи наших клиентов для нас единственный.
Адрес: шоссе Луначарское, 65, полуподвальное помещение (автобусы: 1, 24; троллейбусы: 17, 18).

ХРЦ «Аломат» предлагает ВАМ
НОВЕЙШИЕ ПРОГРАММНЫЕ ПРОДУКТЫ ДЛЯ ЭВМ ТИПА IBM PC XT/AT:
● полный пакет программы бухучета;
● драйверы для русификации принтеров и клавиатур, а также другие сервисные программы;
● новейшие программные продукты западных фирм;
● и, конечно же, игры.
А также многое другое вы можете приобрести на договорной основе, если позвоните по телефону 93-03-29.
Отсутствие вирусов гарантируется!

Компьютерный центр ПО «Фотон» оказывает следующие услуги:
● Видеосъемка свадеб, юбилеев, других торжественных мероприятий, рекламных роликов.
● Прокат видеокассет, видеомагнитофонов, черно-белых и цветных (ПАЛ-СЕКАМ) переносных телевизоров.
● Ремонт видеоаппаратуры.
● Запись игровых программ в системе «Синклер».
Оплата—за наличный и безналичный расчет.
Телефон 54-68-71.

Служба срочных объявлений

ПРОДАЕТСЯ

● Пианино «Элегия», вяз. маш. «Северянка», ковер 2,2х3, хол.-бар. Т. 91-45-10.
● Оборудованный швейный цех. Т. 77-77-17 (сл.), 93-03-12 (д.).
● Дача 13 сот., Ташморе. Т. 64-06-42 (д.)
● Видеомагнитофон ВМ-12. Т. 77-52-42.
● Имп. вяз. машина. Т. 97-54-90.
● Вяз. машины, радиоаппаратура или меняю на стройматер. Т. 34-55-44.

РАЗНОЕ

● Нашедшего водительское удостоверение Маматказина Ш. Х. прошу вернуть за вознаграждение. Тел. 78-59-27, 78-93-14, 77-73-05.
● Производим ремонт квартир. Тел. 33-26-70.
● Ищу желающих принять эмериканцев дома на короткий срок. Писать: Москва, 103062, Подсосенский пер. 26, Киреева Сергею. Тел. (095) 297-03-18, (095) 947-70-42.
● Туристическая фирма «Глобус» предлагает маршруты: в Польшу, Турцию. Тел. 97-66-03, 72-80-50, 62-49-14.

КУПЛЮ

● Электролитические конденсаторы типа К 50-18, К 50-24, К 50-32, К 50-34 емкостью от 10 тыс. до 15 тыс. мКф на напряжение от 40 до 63 В. Тел. 34-72-71, 50-84-67, 53-55-85.

УТЕРЯННЫЕ

● аттестат серии АЗ № 006033, выданный школой № 110 г. Ташкента на имя Спирина А. О.,
● аттестат серии А № 501477, выданный школой № 110 г. Ташкента на имя Рейнова А. И.,
● аттестат зрелости № 003335, выданный средней шк. № 6 Сергелийского р-на 23.06.90 г. на имя Решетникова И. М.,
● круглую печать и угловой штамп кооператива «Нарцисс»,
● круглую печать и штамп НПКО «Научагросервис»,
● аттестат В № 242108, выданный средней шк. № 134 Сабир-Рахимовского р-на на имя Маликова Алишера,
считать недействительными.

Полку мастеров прибыло

На днях по инициативе Федерации таэквондо (ВТФ) и при активном содействии консультанта федерации, гражданина США и Республики Корея господина Че Чон Ку в Ташкенте проведена первая в регионе Средней Азии аттестация по таэквондо (ВТФ). Среди аттестовавшихся спортсменов были представители Узбекистана, Кыргызстана, Туркменистана, Таджикистана, а также из Афганистана.

Рассказывает президент Федерации таэквондо (ВТФ) Республики Узбекистан А. Ли:

— Наша федерация молода — недавно мы отметили двухлетие начала своей деятельности. Но за столь короткий срок подготовлено немало классных спортсменов. Сборная команда Узбекистана побеждала в официальных турнирах в бывшем СССР, является обладателем Кубка СССР 1990 и 1991 годов. Спортсмены из Узбекистана входили в основной состав бывшей сборной Союза, 8 человек стали бронзовыми призерами международного турнира в Тегеране в феврале прошлого года, принимали участие в розыгрыше Кубка мира в Югославии и Кубка Европы в Италии в прошлом году.

Однако наша главная задача — не только готовить к выступлениям сборную, но и привлекать к этому как можно больше молодежи, пропагандировать не только занятия таэквондо, но и здоровый образ жизни, развивать ребят и физически и, что немаловажно, духовно. Поэтому сегодня у нас обучается около 4 тысяч учеников.

Всем известно, что в наши дни, когда не хватает средств на решение самых насущных проблем людей, многие спортивные организации и федерации находятся на грани закрытия из-за финансовых неурядиц. А ведь спорт — это не столько увлечение, сколько физическое развитие и здоровье молодежи. Хорошо, что это понимают некоторые руководители крупных организаций, ставших нашими спонсорами. А нашим генеральным спонсором является Министерство промстройматериалов республики, министр которого И. Н. Искандаров избран почетным президентом федерации. А обучать наших спортсменов нам помогает господин Че Чон Ку — обладатель VII дана в таэквондо (ВТФ), передающий свой богатый опыт и знания юным узбекистанцам.

Что касается самой аттестации, то претендентов было 57 человек. Успешно сдали экзамены 47 спортсменов, семи из которых присвоен II дан, 37 — 1 дан, а трое удостоены «черного пояса» среди детей. Так что полку мастеров прибыло. А это значит, что впереди — новые победы в соревнованиях.

Фото Р. ШАРИПОВА.

На приз памяти Шодмона Умарова

На днях в Ташкенте состоялся чемпионат республик Средней Азии и Казахстана на приз Героя Советского Союза Ш. Умарова по морскому многоборью среди мужчин и женщин.

Перед открытием соревнований спортсмены собрались на мемориальном воинском кладбище столицы у мраморной стены, где установлен бронзовый бюст Шодмону Умарову, минутой молчания почтили память легендарного героя и возложили венки.

Основные же спортивные баталии разгорелись на Ташкентском море. В программу соревнований были включены плавание, гонки на ялах под парусом, гребля, стрельба, кросс. В них приняли участие спортсмены Ташкента, Алма-Аты, Кокчетава, Караганды, Наманганской и Ферганской областей.

Наиболее высокой по уровню спортивного мастерства оказалась команда ташкентцев. Здесь успех в ходе многодневной борьбы сопутствовал мужскому коллективу СДЮСТШ-1, занявшему первое командное место. Второе досталось карагандинцам, третье — алматинцам. Среди женских команд лучшей была команда СДЮСТШ-1 из Ташкента.

Абсолютными чемпионами по морскому многоборью стали также ташкентцы Д. Руденко—среди мужчин, О. Балух — среди женщин. Ташкентки И. Кузина и С. Краснова стали призерами соревнований.

Несмотря на упорную борьбу и обнадеживающие результаты лидеров соревнований, все же следует отметить, что уровень подготовки спортсменов оставляет желать лучшего — большинство не сумело подтвердить свои прежние результаты. Это следствие недостаточного количества спортивной техники для тренировок, квалифицированных тренеров и инструкторов по спорту.

А. КЛИМКИН.

Первенство называет сильнейших

Гостеприимно встретила ташкентская ДЮСШ-15 участников командного первенства столицы по шахматам среди юношей и девушек в программе III спартакиады учащихся школ и профтехобразования.

На старт вышли сборные коллективы пяти районов города, в составе которых было 5 мальчиков и три девочки 1976 года рождения. Турнир, проведенный по круговой системе в 5 туров, принес успех представителям Шайхантаурского района, набравшим 24 очка из 32 возможных. Чемпионами стали К. Ивашев из школы № 42, Г. Брайловский, учащийся школы № 180, К. Маджидов из школы № 186, Д. Шакиров из школы № 10, Н. Саидова из школы № 180, Д. Гаипов из школы № 10, И. Брайловская из школы № 180 и Р. Убайдулина из школы № 19.

II место занял коллектив Мирзо-Улугбекского района. У него 23,5 очка, и третьими стали шахматисты из Яккасарайского района.

На первой юношеской доске первенствовал кандидат в мастера десятиклассник лицея при ПТУ-36 В. Приходько. У него в активе 4 очка из 4 возможных. С таким же результатом среди девушек первое место заняла кандидат в мастера, экс-чемпионка республики среди девушек, учащаяся лицея школы № 50 О. Парфенова.

Неподдельный интерес зрителей вызвало и выступление самой юной участницы соревнований И. Брайловской — она выиграла 3 партии и одну сыграла вничью.

К сожалению, в этих соревнованиях не приняли участие дети остальных 6 районов города.

Э. ИЛЬЯЗОВ.

Узбекистанцы едут на Филиппины

С 7 по 27 июня на Филиппинах состоится Всемирная шахматная олимпиада. Впервые в ней выступит и команда из Узбекистана.

В ее составе — ташкентский международный гроссмейстер Валерий Логинов, международные мастера А. Ненашев и Г. Серпер. А также три чирчикца — международные мастера М. Салтаев и С. Загребельный и чемпион Узбекистана молодой кандидат в мастера С. Юлдашев.

Тренер команды — ташкентский мастер С. Пинчук.

И. БИРБРАГЕР.

Редактор
Э. М. ЭРНАЗАРОВ.

ФЕДЕРАЦИЯ АЙКИДО УЗБЕКИСТАНА

ПРОВОДИТ ОРГАНИЗОВАННЫЙ НАБОР

В ГРУППЫ НАЧАЛЬНОЙ ПОДГОТОВКИ ВСЕХ, КОМУ ПОНЯТЕН И БЛИЗОК ДУХ БУДО.

АЙКИДО — ЭТО ГАРМОНИЯ ДУХА И СИЛЫ, ЧЕЛОВЕКОЛЮБИЕ И РАДОСТЬ ПОЗНАНИЯ ПРИРОДЫ.

МЫ ЖДЕМ ВАС ПО АДРЕСАМ:

кафедра гимнастики УзгосИФК (метро — станция Дружбы народов) — понедельник, среда, пятница с 17.00 и с 18.30.
Спорткомплекс «ОДО» — вторник, четверг, суббота с 17.00 и с 19.00.
Спорткомплекс «Саломатлик» (бывший «Буревестник») — понедельник, среда, пятница с 18.00.
Спортинтернат им. Титова (Чиланзар) — вторник, четверг, суббота с 19.00.
Стадион «Пахтакор» (главный корпус, зал борьбы, 2 этаж) — вторник с 16.00, среда с 18.00, суббота с 16.00.
Зал борьбы завода «Узбекхлопкомаш» (метро — станция Максима Горького) — вторник, четверг с 17.00 и с 19.00.
Занятия проводят квалифицированные инструкторы.
Контактный телефон 45-40-14.
Федерацию айкидо Узбекистана курирует сенсей ЯСУНАРИ КИТАУРА 7 ДАН (Испания).

ДОБРО ПОЖАЛОВАТЬ НА ЗАНЯТИЯ И ЖЕЛАЕМ ВАМ ОБРЕСТИ ГАРМОНИЮ!

БИККС

ЕВРОПЕЙСКОЕ КАЧЕСТВО – ПО ДОСТУПНОЙ ЦЕНЕ!
АССОЦИАЦИЯ "БИККС" ПРЕДЛАГАЕТ РАЗНОЦВЕТНЫЕ КОВРОВЫЕ ПОКРЫТИЯ НА ДЖУТОВОЙ ОСНОВЕ ЛУЧШИХ ФИРМ БЕЛЬГИИ. ПРОДАЖА ОПТОМ И В РОЗНИЦУ, С ДОСТАВКОЙ НА ДОМ И МОНТАЖОМ. ЗА БОЛЬШИЕ ПАРТИИ ПРЕДОСТАВЛЯЕТСЯ СКИДКА.

Наш адрес: 700146, г. Ташкент, ул. Зебо Шамсутдиновой, тупик 2, МВП "Алина".
Телефоны: 90-94-85, 91-31-08, 98-64-53, 68-70-35.
Узбекское рекламное агентство "Сарбон".

ВНИМАНИЮ РУКОВОДИТЕЛЕЙ ВРЕМЕННЫХ ТРУДОВЫХ КОЛЛЕКТИВОВ, НАУЧНЫХ ЛАБОРАТОРИЙ И ПРОЕКТНЫХ ОРГАНИЗАЦИЙ!

ПРЕДСТАВИТЕЛЬСТВО ФИРМЫ «ФК»

ПРЕДЛАГАЕТ ВЗАИМОВЫГОДНОЕ СОТРУДНИЧЕСТВО

ПРИ ВЫПОЛНЕНИИ ПОСРЕДНИЧЕСКИХ УСЛУГ С ОПЛАТОЙ ВТК 85% ОТ ОБЪЕМА РАБОТ.

Обратитесь к нам, и вы затратите минимум времени на оформление договорной документации и получение вознаграждения.
Наш адрес: массив Чиланзар, 1-й квартал, д. 51, подъезд 5 (рядом с торговым центром, по ул. Чиланзарской).
Время работы с 8.00 до 15.00. Телефон 53-77-22.

В ДОМЕ ЗНАНИЙ
(ул. Отатурка, 24, бывшая Кирова)
6 ИЮНЯ
ПРОВОДИТСЯ
НОЧНОЙ КИНОМАРАФОН.

— Премьерный показ новых американских фильмов в жанрах комедии, боевика, фильма ужасов, мелодрамы.
— Выступление поп-группы «Ташкент» и группы медитативной музыки «А».
— Дискотека.
— Экспресс-бар.

ЖДЕМ ВАС, ПОЛУНОЧНИКИ!
Начало марафона в 22.00 до 7.00 (7 июня).
Справки по телефону 56-55-86 (кабинет № 8).

ОТКРЫВАЮТСЯ
ДНЕВНЫЕ И ВЕЧЕРНИЕ КУРСЫ
по подготовке
БУХГАЛТЕРОВ ПРОМЫШЛЕННЫХ ПРЕДПРИЯТИЙ, КООПЕРАТИВОВ, МАЛЫХ ПРЕДПРИЯТИЙ.
Начало занятий — 8 июня.
Курсы «ЗАРУБЕЖНЫЙ БУХУЧЕТ».
Начало занятий — по мере комплектования группы.
Справки по телефонам: 56-47-78, 56-86-79, 56-69-84 (кабинет № 7).

УЗБЕКСКИЙ ГОСУДАРСТВЕННЫЙ ИНСТИТУТ ФИЗИЧЕСКОЙ КУЛЬТУРЫ

ПРОВОДИТ ПРИЕМ

НА КУРСЫ КЛАССИЧЕСКОГО МАССАЖА.

В программе — классический массаж, массаж и гимнастика в раннем детском возрасте.

По окончании курсов выдается удостоверение с правом работы в государственных, хозрасчетных и кооперативных организациях.
Контрольный сбор — **8 июня** в 15.00.
Оплата — 350 руб.
Наш адрес: 700052, г. Ташкент, ул. Новомосковская, 2. Факультет повышения квалификации.
Телефон для справок 68-08-29.

ЮНУСАБАДСКОЕ ОТДЕЛЕНИЕ ЦЕНТРА «МАШЪАЛ»
(бывш. «Знание»)

ОБЪЯВЛЯЕТ

НАБОР НА КУРСЫ:

— бухгалтеров-экономистов,
— воспитателей детских дошкольных учреждений,
— конструирования и моделирования женской одежды,
— вязания,
— английского языка,
— немецкого языка,
— узбекского языка,
— турецкого языка,
— по переводу технической документации с русского на узбекский язык,
— массажа.
Обращаться по телефонам: 35-14-34 до 16.00, 23-19-06 — до 22.00 (рядом с кинотеатром «Казахстан», в здании бывшего Кировского райисполкома).

ВРАЧ А. А. ИСРАИЛЯН

ПСИХОТЕРАПИЯ И РЕФЛЕКСОТЕРАПИЯ АЛКОГОЛИЗМА, ТАБАКОКУРЕНИЯ И СЕКСУАЛЬНЫХ РАССТРОЙСТВ.

Адрес: г. Ташкент, 2-й проезд Жуковского, 21 (ориентир — винзавод, четверг, суббота, воскресенье с 10.00 до 12.00).

ФИРМА «ИНВЕСТ»
при Сабир-Рахимовском райисполкоме ЛИКВИДИРУЕТСЯ.
Претензии принимаются в течение месяца со дня опубликования объявления.
Адрес: г. Ташкент, ул. Дадабаева, 52 «а». Телефон 29-62-72.
Фирма «Инвест».
Узбекское рекламное агентство «Сарбон» А/О «Союзреклама».

ОРГАНИЗАЦИЯ ПРОДАЕТ
ЯПОНСКИЕ КСЕРОКСЫ
«CANON» — FC-2, формат А-4.
Телефоны: 33-91-09, 33-51-94.

ПРЕДПРИЯТИЮ ТРАНСПОРТА И МЕХАНИЗМОВ ПО «Таштеплокоммунэнерго»

ТРЕБУЮТСЯ

МАШИНИСТЫ ЭКСКАВАТОРОВ (4, 5, 6-х разрядов).

Оплата — повременно-премиальная от 2.000 до 2.500 руб.
Имеется благоустроенное общежитие, зона отдыха в Чимгане, очередь на получение жилплощади в течение 3-х лет.
Наш адрес: г. Ташкент, массив Куйлюк-5, ул. Файзабад, 46.

Республиканское гастрольно-концертное объединение «Узгосэстрада», фирма «Сохиб»

ДВОРЕЦ ДРУЖБЫ НАРОДОВ
ТОЛЬКО ДВА ДНЯ
20, 21 ИЮНЯ.

ПОЕТ НАРОДНЫЙ АРТИСТ РОССИЙСКОЙ ФЕДЕРАЦИИ АЛЕКСАНДР МАЛИНИН
(новая программа).

Начало — в 15.00 и 18.00.
Билеты продаются в кассах Дворца дружбы народов с 10 до 18.00,
а также на станциях Ташкентского метрополитена.
Справки по телефону 44-53-42.
Дети до 16 лет на вечерние концерты не допускаются.

Р/О УЗБЕКГОСЦИРК
(площадь Хадра)
19 ИЮНЯ в 18.00
20, 21 ИЮНЯ в 14.00 и 17.00
ВПЕРВЫЕ В ТАШКЕНТЕ
НА МАНЕЖЕ «ПРИНЦЕССА ЦИРКА», «МИСТЕР ИКС», ТЕАТРАЛЬНО-ЦИРКОВОЕ ШОУ
УЧАСТВУЮТ:
артисты балета, оркестр театра оперетты цирковая программа «ВИРАЖ», клоунская группа «МИРАЖ» Под руководством артиста цирка и кино Юрия ДОЛГОВА.

ЖДЕМ ВАС НА БОЛЬШОМ ПРАЗДНИКЕ МУЗЫКИ, ЦИРКА И СМЕХА!

Режиссер-постановщик — заслуженный деятель искусств России
Кирилл ВАСИЛЬЕВ.
Дирижер — заслуженный деятель искусств Узбекистана
Батыр РАСУЛОВ.
Билеты продаются в кассах цирка и театра оперетты.
Телефоны: 77-85-92, 77-85-29, 44-35-91, 44-29-04.
Открыта предварительная продажа билетов. Касса работает с 10 до 18.00.

ТАШКЕНТСКИЙ ГОСУДАРСТВЕННЫЙ ОРДЕНА «ПОЧЕТА» РУССКИЙ ТЕАТР ЮНОГО ЗРИТЕЛЯ

РЕПЕРТУАР:

3 июня — 10.00 **Теремок.**
4 июня — 10.00 **Белоснежка и семь гномов.**
5 июня — 10.00 **Когда куклы не спят.**
6 июня — 18.00 **В рождественскую ночь...** (для взрослых).
7 июня — 12.00 **Суббастик.**
10 июня — 10.00 **Звезды на ладони.**
11 июня — 10.00 **Теремок.**
12 июня — 10.00 **Белоснежка и семь гномов.**
13 июня — 18.00 **Эквус** (для взрослых).
14 июня — 12.00 **Кошка, которая гуляла сама по себе.**
17 июня — 10.00 **Теремок.**
19 июня — 10.00 **Белоснежка и семь гномов.**
20 июня — 18.00 **Лекарь поневоле** (для взрослых).
21 июня — 12.00 **Голый король.**
24 июня — 10.00 **Звезды на ладони.**
27 июня — 17.00 **Лекарь поневоле.** (для взрослых, на узб. яз).
28 июня — 12.00 **Когда куклы не спят.**
Художественный руководитель театра — **Наби Абдурахманов.**
Наш адрес: г. Ташкент, Навои, 55, станции метро «Пахтакор», «Навои».
Наши телефоны: 44-10-89, 44-00-88, 44-11-93.
Касса работает с 9 до 17.00.
Выходной день — понедельник.

РЕСПУБЛИКАНСКИЙ ДОМ МОДЕЛЕЙ ТРИКОТАЖНЫХ ИЗДЕЛИЙ

ПРИГЛАШАЕТ

ЖИТЕЛЕЙ И ГОСТЕЙ ТАШКЕНТА
НА ДЕМОНСТРАЦИЮ КОЛЛЕКЦИИ МОДЕЛЕЙ ОДЕЖДЫ ИЗ ТРИКОТАЖА
НА 1993 ГОД,
3 ИЮНЯ в 17.00
(БОЛЬШОЙ ЗАЛ ДОМА КИНО)

в фойе Дома кино будет проводиться распродажа изделий, выпускаемых экспериментальными производствами республиканских домов моделей трикотажных изделий, обуви, кожгалантерейных изделий.

ДОБРО ПОЖАЛОВАТЬ!
Билеты можно приобрести в фирменном магазине «Модный трикотаж» по адресу: ул. Чиланзарская, квартал 2, дом 1 (троллейбусы: 7, 16, 11; автобусы: 50, 81, 34, 2, остановка «ЦУМ «Чиланзар»).
Цена билета — 15 рублей.

КЛУБ «КОММУНАЛЬНИК»

ПРИГЛАШАЕТ

ТВОРЧЕСКИЕ И ВТК ВСЕХ ВИДОВ ДЕЯТЕЛЬНОСТИ СО СВОИМИ ОБЪЕМАМИ РАБОТ НА ВЗАИМОВЫГОДНЫХ УСЛОВИЯХ.

Оплата — наличными в течение недели, без ограничения суммы выплаты.
Наш адрес: ул. Пушкина, 75 (остановка транспорта «Дархан», метро — станция Х. Алимджана). Телефон 33-10-95.

Коллектив арендного предприятия ТашТЭЦ с глубоким прискорбием извещает о кончине директора станции, ветерана энергетики Узбекистана
СЫПАЧЕВА
Александра Ивановича
и выражает соболезнование родным и близким покойного.

Чиланзарский районный отдел народного образования, райком профсоюза работников народного образования и науки, коллектив школы № 103 Чиланзарского района выражают искреннее соболезнование директору школы № 103 Е. И. Исомовой в связи с кончиной брата
БАЛАБАН
Анатолия Ивановича.

Чиланзарский районный отдел народного образования, райком профсоюза работников народного образования и науки, коллектив школы № 103 Чиланзарского района выражают искреннее соболезнование завхозу школы № 103 И. Б. Соленик в связи с кончиной брата
СОЛЕНИК
Геннадия Брониславовича.

КИНО

1, 2, 3, 4 ИЮНЯ
Фуркат — «РЫЦАРЬ-ОДИНОЧКА» (нечет. 20.45).
Москва — «ГОЛУБОЙ ГРОМ» (четн.)
Дустлик — «КРОВЬ, ЛЮБОВЬ, СЛЕЗЫ, МЕСТЬ» (днем и вечером).
Ташсовет — «СМЕРТЕЛЬНАЯ ИГРА» (9.30, 11, 13, 14.30).

УЧРЕДИТЕЛИ: Ташкентский городской Совет народных депутатов и журналистский коллектив «Вечернего Ташкента».

Вечерний Ташкент

Адрес редакции — 700000, г. Ташкент, ГСП ул. Ленинградская, 32.
Газета выходит ежедневно, кроме субботы и воскресенья.
Справки по редакции 32-53-76.
Справки по письмам, 33-29-70, 32-53-79.
Все объявления и рекламные материалы подготовлены отделом объявлений издательско-полиграфического концерна «Шарк» Республики Узбекистан. Справки и претензии по объявлениям по телефону 33-81-42.
Издательско - полиграфический концерн «Шарк» Республики Узбекистан. Адрес: 700000, г. Ташкент-ГСП, ул. «Газеты «Правда», 41.

Индекс 64691. Заказ № Г. 133. Время подписания в печать по графику в 11.30, номер подписан в 12.10. 1 2 3 4 5 6 7 8 9 10 11 12.