Общественно-политическая городская газета

Вечерний Ташкент

Газета выходит с 1 июля 1966 года

№ 107 (8.049) ◆ Вторник, 2 июня 1992 года ◆ Цена 2 руб.

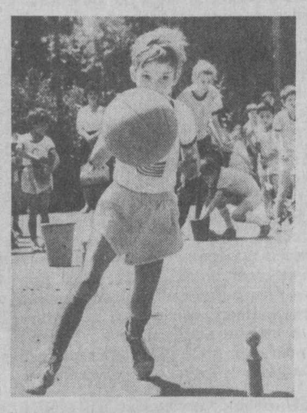

Подарить детям радость

оказывается, довольно просто, если с выдумкой и фантазией отнестись к проведению даже самого, казалось бы, обычного мероприятия. И тогда радостью засветятся лица ребят, зазвенит заразительный смех, азарт привнесется в игру. Именно так было на спортивной спартакиаде дошкольников Мирзо-Улугбекского района. Здесь, все, начиная с показательных выступлений и кончая веселыми эстафетами, побуждало к раскрытию способностей и сообразительности детей. В дело шли мячи и обручи, кегли и скакалки, велосипеды. Они умело использовались в веселых эстафетах, показательных выступлениях, танцах. И не важно, кто стал победителем. Главное, что районо, воспитатели, музыкальные и спортивные работники детсадов №№ 193, 325, 426 и других смогли подарить детям радость.

В детской спортивной спартакиаде дошкольников Мирзо-Улугбекского района, проходившей на теннисном стадионе «Динамо», принял участие секретарь Центрального совета НДПУ, первый секретарь Ташкентского городского совета НДПУ Х. М. Абдураимов.

НА СНИМКАХ: веселье царило на трибунах зрителей, поддерживающих своих товарищей; азарт был в веселых эстафетах и борьбе дзюдо, показательных выступлениях.

Фото **Р. Шарипова.**

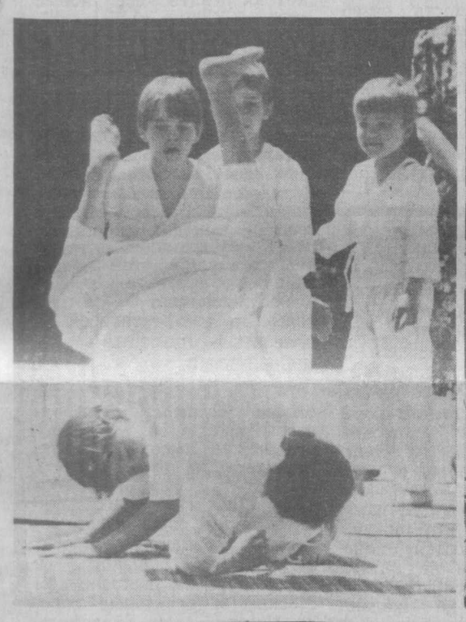

Десять тысяч мальчиков и девочек

приняли участие в городском празднике, посвященном Дню защиты детей, проведенном в субботу, 30 мая, в парке культуры и отдыха имени Тельмана.

Думаю, на площадках парка еще никогда не было так много детворы. Юные художники принимали участие в конкурсах детского плаката и рисунка на асфальте, спортсменам была предоставлена возможность поучаствовать в спортивном празднике, юные «гроссмейстеры» состязались с лучшими шахматистами города. Были также организованы встречи с редакторами детских газет и журналов, с представителями творческих союзов Узбекистана.

— Мы стремились к тому, чтобы этот день стал для детей настоящим праздником, и он, по-моему, очень удался, — рассказывает заместитель начальника ГУНО Лидия Ивановна Пинчук. — Его организаторами стали городской Союз молодежи, Главное управление народного образования, Главное управление культуры, а первыми помощниками — ТПО «Навруз», городской детский фонд.

Однако надо заметить, что праздник получился во многом благодаря самим детям — детские творческие коллективы города подготовили отличные концертные номера — пели, танцевали так весело и заразительно, что маленькие зрители, не удержавшись, тоже пустились в пляс прямо у скамеек летнего клуба.

Ребята также написали пожелания своим сверстникам, не сумевшим принять участие в празднике, и отправили их... на воздушных шарах.

Целый день хозяевами парка были дети. Для них играли духовые оркестры, работала ярмарка-продажа, на которой были выставлены самые удивительные и, что совсем немаловажно, очень недорогие поделки, созданные кружковцами центров детского творчества. Для них работали все аттракционы парка, танцевали куклы эстрадной студии «Блиц» и послушные пони из клуба «Тойчок» при городском детском фонде катали малышей до самого окончания праздника.

Г. УСТИМЕНКО.

Угощение на славу

приготовили работники городского детского фонда для ребят детских домов и интернатов в День защиты детей.

— Собственно, мы лишь поддержали инициативу артистов театра юного зрителя— устроить для ребят праздник, — рассказывает председатель ташкентского городского детского фонда Марьям Хасановна Хасанова. — ТЮЗ выступил перед юными зрителями с премьерой — специально к празднику артисты подготовили веселый и интересный музыкальный спектакль, кроме того, перед премьерой дети встретились с персонажами своих любимых сказок, которые пели, танцевали, читали стихи вместе с мальчишками и девчонками.

А потом для гостей театра был накрыт праздничный стол, где были и сладости, и фрукты, и различные напитки.

В этот же день республиканский центр детского творчества совместно с нашим фондом провел у себя в центре выставки различных поделок и рисунков, выполненных детдомовцами и детьми-инвалидами. Каждый юный художник получил подарок, Республиканский театр кукол показал для ребят спектакль.

Не остались без внимания и те многодетные семьи, где есть дети-инвалиды. Например, семье Салиховых в День защиты детей была вручена стиральная машина, Алимухамедовым — инвалидная коляска, Мусаевым — швейная машинка.

Ценные подарки наш фонд также вручил педагогам и воспитателям детских домов, многие годы отдавшим воспитанию детей.

Г. ЮЛДАШЕВА.

Погода и ваше самочувствие

Со 2 по 7 ИЮНЯ

По сведению Гидрометцентра Республики Узбекистан, в течение недели погода будет меняться. В начале и в конце недели будет сохраняться преимущественно сухая погода. В середине — увеличение облачности, возможно выпадение кратковременных дождей. Температура ночью 14—19, днем 30—35. При дожде дневная температура может понижаться до 24—31°.

Средняя температура за неделю будет выше нормы.

По мнению специалистов Центра медицинского метеопрогноза и метеопрофилактики НИИ медицинской реабилитации и физиотерапии имени Н. А. Семашко, ожидаемое повышение значений температуры воздуха, особенно в дневные часы, в течение большей части недели приведет к понижению плотности кислорода в воздухе. Такие погодные условия могут вызвать у метеолабильных лиц реакции гипоксического типа, которые соответствуют относительно неблагоприятному типу погоды. При этом повысится вероятность ухудшения самочувствия больных с заболеваниями бронхолегочной системы, ишемической болезнью сердца, артериальной гипотонией.

Для нормализации недостатка содержания кислорода в организме больным рекомендуются частые проветривания комнат, увеличение времени ходьбы на открытом воздухе в тени. Очень полезно сочетание лечебной гимнастики с большим количеством дыхательных упражнений. При ухудшении самочувствия по назначению врача следует принимать лекарственные средства, тонизирующие сердечно-сосудистую деятельность.

Приоритет—социальной защите

Хокимом г. Ташкента А. И. Фазылбековым принято постановление о неотложных мерах по обеспечению максимальной занятости и социальной защиты населения города в условиях перехода к рыночным отношениям.

В постановлении говорится, что главной задачей органов исполнительной власти города, руководителей предприятий, учреждений, организаций и ведомств считать безусловное выполнение требований Закона Республики Узбекистан «О занятости населения». С целью выработки согласованных действий по определению и осуществлению политики занятости населения образовать городской координационный комитет содействия занятости (состав комитета утвержден). Комиссии по контролю за выполнением указанного закона образованы во всех районных хокимиятах. Кстати, хокимы районов предупреждены о персональной ответственности за обеспечение правовых, организационных, экономических условий реализации закона и постановления.

Постановление предусматривает создание на базе профессионально - технического училища № 31 городского центра по подготовке, переподготовке и повышению квалификации кадров, профессиональной ориентации и переобучению освобождаемых работников. Совместно с городской налоговой инспекцией подготовлены предложения в Кабинет министров при Президенте Республики Узбекистан о снижении размера налога на доходы с предприятий, создающих рабочие места с надомными формами труда, учитывая соотношение этих рабочих мест к общему числу работающих.

Предполагается установить жесткий контроль за созданием на предприятиях, в учреждениях и организациях рабочих мест для трудоустройства лиц, нуждающихся в социальной защите (не менее 7 процентов от общего числа работающих, из них до трех процентов—для инвалидов).

В соответствии с Законом «О занятости населения» за каждое необеспеченное рабочее место с предприятий, учреждений и организаций взыскивается штраф в размере средней годовой заработной платы работника. В таком же размере взыскивается штраф в случае отказа в приеме на работу ранее заявленных выпускников высших, средних специальных и профессионально-технических учебных заведений, а также направленных на переподготовку. Взысканные средства направляются в городской фонд содействия занятости.

Один из пунктов постановления, касающийся непосредственно хокимов районов, требует «на основе интенсивного развития предпринимательской деятельности обеспечить ускоренное создание дополнительных рабочих мест», причем регистрацию вновь создаваемых предприятий негосударственных форм собственности предписывается производить не позднее десятидневного срока.

Особое внимание уделено открытию в махаллях производственных цехов, пунктов и мастерских по выпуску товаров народного потребления, народных промыслов и оказанию платных услуг. Основой должно стать вовлечение незанятого населения в сферу общественного производства с использованием надомных и гибких форм труда. Говорится также и об обеспечении необходимого объема оплачиваемых общественных работ, выделении помещений для работы бирж труда, а также для размещения предприятий всех форм собственности при этих биржах.

Кроме того, предусмотрено стимулирование индивидуальной трудовой деятельности в сфере производства сельхозпродукции. С этой целью предполагается создание пунктов по приему продукции для ее последующей реализации через розничную торговую сеть. Финансовому управлению поручено выделять средства для финансирования общественных работ, оснащения органов по труду компьютерной и другой оргтехникой для организации работы, учета и контроля в области трудозанятости населения.

Подписка-92

Помогло предприятие

Арендное предприятие «Машъал» при ПО «Средазкабель» решило заново подписать своих сотрудников — рабочих и служащих—на городские газеты «Вечерний Ташкент» и «Тошкент окшоми». На эти цели перечислено 68 тысяч рублей.

С. ШАМСУТДИНОВ.

«Без России Узбекистан не видит своего будущего...»

В минувшую субботу в Кремле состоялось подписание Договора об основах межгосударственных отношений, дружбе и сотрудничестве между Российской Федерацией и Республикой Узбекистан. В составе государственной делегации Узбекистана был специальный корреспондент «Правды», народный депутат республики Вилор Ниязматов. По его просьбе сразу же после подписания договора Президент Узбекистана Ислам Каримов первое интервью дал газете «Правда».

— Что означает, Ислам Абдуганиевич, этот договор для Узбекистана?

— Прежде всего хочется сказать, что данный договор есть дальнейшее развитие и укрепление отношений дружбы и взаимовыгодного сотрудничества между Россией и Узбекистаном, которые, как известно, имеют многолетнюю историю и отвечают коренным интересам наших народов и, без сомнения, послужат делу мира и безопасности.

Хотелось бы верить, что подписанный нами только что исторической важности документ станет отправной точкой качественно новых равных, взаимовыгодных, разносторонних и глубоких отношений между двумя нашими странами. Все это чрезвычайно важно, если учесть, что ныне вхождение каждой республики бывшего СССР — ныне суверенных и независимых государств — в мировое сообщество, в мировую экономику создает немало острых проблем. Межнациональные, этнические противостояния в нашем бывшем общем доме обязывают нас, руководителей, выработать единые подходы в экономических, финансовых, банковских и кредитных системах. Иными словами, подписав договор, мы по существу заложили международно-правовую базу новых отношений двух наших государств. Ведь ни для кого не секрет, что сегодня наши отношения во многих областях базируются на старых подходах и сильно пробуксовывают. Взять хотя бы нарушенные экономические связи между нашими предприятиями, отдельными регионами.

— В этой связи позвольте, Ислам Абдуганиевич, акцентировать ваше внимание на положении дела в текстильном крае России — Иванове. Здесь, как известно, сложилась неблагоприятная обстановка из-за отсутствия хлопкового сырья. Какая перспектива ждет ивановских ткачих с подписанием настоящего договора? И как быстро он начнет «работать» на них?

— Если сказать образно, еще не успели высохнуть наши подписи под договором, как он в интересах ивановских ткачих начал уже «работать». Узбекистан начиная буквально с сегодняшнего дня начнет поставлять в Россию это ценное сырье в установленных размерах. Скажу больше, я и Борис Николаевич распорядились составить жесткий график этих поставок, выполнение которого будет под нашим обоюдным строгим контролем. Хочу верить, что этот добрый старт договора принесет народам двух наших стран желаемые результаты.

— Как вы оцениваете значение договора относительно СНГ и сложившуюся ситуацию вокруг содружества?

— Оцениваю самым положительным образом. Двусторонний договор, заключенный, кстати, на десять лет,— это одно из реальных направлений в укреплении СНГ как такового, ибо подобное соглашение не только не мешает и не препятствует существованию содружества, а, наоборот, создает реальную почву для его укрепления. Я верю в будущее СНГ, которому руководители некоторых государств настойчиво предрекают крах, называя его существование мифом, хотя они сами были у истоков создания СНГ. Да, содружество сегодня с большим трудом набирает силу для разбега и подъема. Слишком уж велик груз наслоений прошлого. Будем откровенны: не на пользу идут уже и нынешние не самые лучшие наши решения и шаги. Но тем не менее я твердо убежден, что содружество имеет будущее по очень простой причине — оно необходимо каждому из нас. И даже тем, кто с легкостью необыкновенной готов его похоронить. Содружество наше необходимо, чтобы выйти из тупика и кризиса всем нам. Ибо только язык доброжелательности, равноправия и согласия, а не язык диктата даст возможность гражданам бывшего СССР смотреть с надеждой и уверенностью в завтрашний день и строить в своих странах цивилизованное правовое общество.

И сегодня, как никогда, опыт взаимного обогащения и многостороннего нашего диалога, который мы сообща изо дня в день накапливаем, обогатит наш разум, поможет лучше узнать друг друга. Верится, что вековая мудрость наших народов в конечном итоге прочно поселится в нашем общем доме и надежды граждан наших стран на мирную и достойную жизнь наконец обретут реальность.

— Россия и Узбекистан официально объявили о создании собственных вооруженных сил. Нашло ли в договоре отражение взаимоотношений в военной области?

— Мы решили активно сотрудничать в обеспечении надежной обороны наших государств, сохранив под объединенным командованием стратегические военные силы СНГ, взаимодействовать в охране наших границ. Территории России и Узбекистана будут входить в общее военно-стратегическое пространство. В целях обеспечения надежной безопасности и поддержания международного мира обе стороны и в необходимых случаях на основе взаимной договоренности предоставляют право использования военных объектов, находящихся на их территории. По всем этим вопросам будет заключено отдельное соглашение.

— В Узбекистане, как известно, проживает свыше трех миллионов русскоязычного населения. Каким образом на их судьбе отразится настоящий договор и станет ли он гарантией их спокойствия вдали от их исторической родины?

— Согласно договору, оба государства лицам, проживающим на его территории, независимо от их национальности, пола, языка, религии, политических и иных убеждений, гарантируют политические, социальные, экономические и культурные права и свободы в соответствии с общепризнанными нормами международного права. Узбекистан и Россия примут в этих целях законодательные, административные и иные необходимые меры для недопущения на своей территории какой-либо дискриминации граждан. Будут заключены отдельные договоры о правовой помощи по гражданским, семейным и уголовным делам, консульское соглашение и другие документы, направленные на обеспечение защиты прав своих граждан, проживающих на территории другой стороны.

— До недавнего времени Россия, можно сказать, была в какой-то степени кузницей подготовки специалистов по многим отраслям народного хозяйства, научных кадров. Во многих российских вузах обучались, да и сейчас обучаются тысячи граждан Узбекистана. Сохранится ли впредь такая практика и нашло ли это отражение в договоре?

— Да, Узбекистан и впредь будет развивать сотрудничество в области образования, науки и техники. Приоритетными станут прямые связи между учебными заведениями, научно-исследовательскими и проектно-конструкторскими учреждениями двух стран. Одним словом, создаются благоприятные условия для подготовки кадров, обмена учеными, специалистами, аспирантами и студентами. Хотелось бы обратить внимание на следующий чрезвычайный момент: дипломы об образовании, ученые звания и степени будут одинаково признаваться.

— Будут ли «прозрачными» границы договаривающихся сторон?

— Мы и впредь намерены придерживаться открытости наших границ, принимать необходимые меры для обеспечения свободного въезда, выезда и передвижения граждан по территории двух стран.

— Какова, на ваш взгляд, роль прессы, средств массовой информации в практическом воплощении в жизнь нашего договора и в укреплении СНГ?

— Прежде всего хотелось сказать о своем личном отношении к прессе. Оно в целом положительное. Я уважительно и по достоинству оцениваю труд журналиста. Если он, конечно, направлен на созидание. К критике конструктивной отношусь нормально. Говорю это не для красного словца. В последнее время отдельные газеты, телевизионные передачи, словно сговорившись, пытаются, рассказывая об Узбекистане, навести тень на плетень, вводят общественность других государств в заблуждение, рассказывая разные байки и небылицы. При этом упорно не желают увидеть положительное. Увидеть, что граждане Узбекистана живут в наше нелегкое время в относительном спокойствии и на наших улицах, слава богу, не звучат выстрелы и не льется кровь.

Справедливости ради надо отдать должное газете «Правда» за ее объективность и, если так можно выразиться, «порядочность» по отношению к Узбекистану.

Я твердо убежден, что практическое воплощение нашего договора в жизнь в немалой степени будет зависеть и от средств массовой информации двух наших стран. Если они станут союзниками этого договора, помогут руководству двух государств «высветить» узкие места в претворении его в жизнь, возьмут под критический прицел тех, кто будет мешать нам идти вперед, то таким журналистам в награду за это будут слова благодарности народов наших стран.

— Думаю, что этот призыв будет услышан журналистами. А как на правительственном уровне обеих сторон будет контролироваться выполнение договора? Ведь от принятия такого документа до его исполнения, как говорится, дистанция огромного размера.

— С Борисом Николаевичем у меня есть договоренность о создании смешанных двусторонних комиссий, которые будут контролировать исполнение нашего договора. Комиссия эта будет постоянно действующая с соответствующими юридическими и административными правами. Так что механизм действия договора, можно сказать, на первых порах уже определен.

— Что хотелось бы вам, Ислам Абдуганиевич, передать через «Правду» России, ее народу?

— Прежде всего мира и согласия на российской земле. Терпения и мужества россиянам в эти нелегкие дни. Что касается Узбекистана, в его лице Россия может с уверенностью видеть надежного партнера и друга. Выражая волю наших граждан, заявляю, что Узбекистан без дружбы с Россией не видит своего будущего, свою перспективу. Для нас Россия — гарант стабильности и мира в нашем регионе, незыблемость наших границ.

Я полностью согласен с Президентом России, сказавшим, что день заключения нашего договора можно смело записать в календарь красной датой.

— Спасибо, Ислам Абдуганиевич, за интервью. Пусть же договор, подписанный Борисом Николаевичем и вами, будет первой ласточкой в новых и равноправных отношениях двух новых независимых государств!

Вилор НИЯЗМАТОВ.

(«Правда» за 2 июня с. г.).

ИНФОРМБЮРО

ПО ВСЕМ КАНАЛАМ

В РЕСПУБЛИКЕ

● Президент США Джордж Буш объявил о назначении первого в Республике Узбекистан посла. Им станет Генри Кларк.

● Специалисты экспедиции «Краснохолмскгеология» взялись подготовить геологическую карту прилегающих к Аралу земель. Они проведут для этого исследовательско-геологические работы на территории Каракалпакстана, Узбекистана, Казахстана, Туркменистана.

● Находящиеся в Ташкенте представители предпринимателей Америки и Турции встретились с представителями министерств, ведомств Узбекистана.

В СОДРУЖЕСТВЕ

● Указом Президента Кыргызстана А. Акаева с 1 июня все воинские соединения, находящиеся на территории республики, переходят в ее собственность. Их финансирование и материальное обеспечение будет осуществляться из бюджета Кыргызстана.

● В Москву с официальным визитом прибыл Президент Южно-Африканской Республики Фредерик де Клерк. Произошло это всего через три месяца после установления дипломатических отношений России с ЮАР. Южноафриканская печать, комментируя начало визита, отмечает открывающиеся большие возможности в будущем развития взаимовыгодных экономических и культурных связей. Президент России Б. Ельцин на встрече с де Клерком заявил, что сейчас надо быстрее идти навстречу друг другу.

● Вывод 7-й армии из Армении, назначенный на 1 июня, не начался. Считают, что это всего лишь незначительная отсрочка.

● Цхинвали в Южной Осетии вновь подвергся ракетно-минометному обстрелу. Есть раненые. Все надежды осетинского народа связаны с Россией, считают действующие в Северной Осетии средства массовой информации.

● На встрече парламентариев Молдовы и Приднестровья пришли к единому мнению о прекращении огня, решили отложить рассмотрение вопроса о предоставлении независимости Приднестровью.

● Министр обороны России Павел Грачев изложил основные принципы построения вооруженных сил России, заявив, что как угроза войны против России будут рассматриваться ввод иностранных войск на территории сопредельных государств и наращивание вооруженных сил в приграничных зонах.

● Дети страдают больше всех, заявил Б. Ельцин на заседании в Кремле по проблемам детства, но, к сожалению у государства сегодня нет средств для комплексной программы оказания помощи детям. Он поставил это в зависимость от успешного хода реформ.

● Егор Гайдар, охарактеризовав экономическое положение на предстоящие три месяца, сказал, что еще ничего страшного не произошло, не остановилось полностью еще ни одно предприятие, безработица по-настоящему еще не началась, в июне выпуск денег будет доведен до 140 миллиардов рублей, в июле войдут в обращение 5-тысячные купюры и с дефицитом наличных денег будет покончено.

● С 1 августа Украина вводит собственную валюту, произойдет разделение украинских и российских денег.

● Шахтеры Кузбасса заявили, что с сегодняшнего дня остановятся все шахты, если шахтерам не будет выплачена зарплата.

● В Москве с 1 июня установлены свободные цены на водку, которые будут определять сами заводы в зависимости от стоимости сырья.

● В Казахстане отпущены цены на мясо, масло и молоко.

● Заседавшая три дня сессия Верховного Совета Коми исключила из своего названия слово «социалистическая», поставив таким образом точку названиям государств с этим словом в Европе.

В МИРЕ

● В югославской столице состоялась 50-тысячная демонстрация протеста против продолжения войны.

● МИД Румынии опроверг заявление ряда официальных лиц России о поставках в Молдову вооружений.

● Госсовет Грузии продлил на месяц чрезвычайное положение, введенное еще 3 января, и комендантский час, сократив его на два часа.

● Министр иностранных дел Турции предложил создать международные силы вмешательства для остановки военного конфликта в Югославии.

● Правительство Великобритании с одобрения ООН приступило к практическому осуществлению санкций против Сербии.

От эфталитов—к тюркам

Наше повествование о прошлом Ташкентского региона продолжается. Сегодня мы расскажем о том, что происходило в начальные века нашей эры.

Ташкент вчера, сегодня, завтра

В СЕРЕДИНЕ I тысячелетия н. э. в оседлые оазисы Среднеазиатского региона вторгаются кочевые племена эфталитов, кидаритов, хионитов. Это был период, когда после глубокого кризиса, охватившего рабовладельческое общество и приведшего его к распаду, на территории Средней Азии начинается формирование феодального строя. Вместо бывших рабовладельческих государств и некогда процветавших античных городов образуются многочисленные мелкие феодальные владения с укрепленными усадьбами или замками — кешки. Появляются и различные титулы у феодалов: афшин, ихшид, малик, тудан и т. д.

В V веке н. э. Чач (область Ташкента) в течение некоторого времени зависел от Китайской империи. Затем он входит в состав государства эфталитов — «белых хуннов» — потомков приаральских саков и массагетов. Это были земледельческо-скотоводческие племена, в укладе жизни которых господствовали общинно-родовые традиции с сохранением в них военно-племенной демократии.

Начиная с 427 года н. э., в течение 60 лет эфталиты захватывают все среднеазиатские государства, в том числе и область Чача (Ташкентский оазис). В 484 году войска Сасанидского Ирана в сражении с эфталитами потерпели сокрушительное поражение, в котором погиб и шах Пероз. Эта победа способствовала кратковременной стабилизации, укреплению владения Чача, так как находившийся в контактной зоне земледельцев и скотоводов, тесно связанный со степными народами регион меньше всех пострадал от перехода верховной власти в руки кочевников.

Эфталитские правители своей культурной политикой поощряли буддистские традиции, благодаря чему было выстроено большое количество храмов. Всячески поощрялись и местные традиции, что способствовало новому этапу в развитии особого стиля в искусстве и культуре в Среднеазиатском регионе.

В IV — VII веках, в так называемую эпоху великого переселения народов, этническая карта Евразии существенно изменяется. В частности, в VI веке в евразийских степях началась смена языков по мере того, как с исторической арены уходили ираноязычные скифы, сарматы, саки, а принадлежавшие им некогда территории оказывались под властью тюркоязычных народов. Большую роль в этом процессе сыграло образование Тюркского каганата, существовавшего с середины VI до середины VIII века. А произошло это так.

В 555 году один из тюркских предводителей — Истеми захватывает присырдарьинские территории, и чачские владения входят в состав могущественного объединения тюркских племен — Тюркский каганат. Китайцы называли эти племена «тукюе», что в дальнейшем перешло в «тюркют» или «тюрки». Историк-китаевед И. Бичурин объяснял этот термин тем, что Алтайские горы, откуда были выходцами тюрки, напоминали круглые шлемы, и слово «тукюе» или «тугю» на языке тукюесцев означало «шлем». У него же тукюесцы встречаются также под названием «дулга», что на монгольском языке тоже означает «шлем». Уже в наше время историк Л. Гумилев трактует китайское «тукюю» как «крепкий, мощный, сильный».

Тюрки происходили из гуннского объединения и как племенная группа сложились в IV веке. В первой половине V века в результате внешних политических событий они оказались в горах Гаочана, севернее Турфана. Здесь они попали в зависимость от жужаней (жуанжуаней) и были ими переселены на южные склоны Монгольского Алтая. Здесь они смешались с племенами, говорившими на тюркском языке, и в дальнейшем все те народы, которые говорили на этом языке, стали называть по имени господствующего племени — тюркского, хотя по физическому и психическому складу, обычаям и традициям были не похожими друг на друга. Часть этих народов занималась земледелием, другая — скотоводством, третья — торговлей.

В 552 году тюрки подняли восстание против Жужанского каганата и вышли победителями. Их предводитель Тумынь провозгласил себя Или-ханом, что означало «хан с реки Или». В 554 году тюрки двинулись на запад. Одновременно между ними и Сасанидским Ираном был заключен союз против эфталитов. Каган тюрок Синджабгу разбил эфталитские войска на Сырдарье, а затем захватил район Парака (Чирчика), Самарканд и другие города. Фирдоуси донес до нас, что в Чаче и Согде «много мест было разорено и стало обиталищем сов». Ташкентский оазис вошел в состав удела сына Истемихана Кара-Чиринтурка.

В 60-х годах VI века тюрко-персидская коалиция наголову разбила эфталитов. Владения тюркского каганата пролегли от Китая до Волги. Китайские источники сообщают, что еще «никогда в древние времена северные кочевники не были столь сильны. Почти все ханы женились на китайских царевнах, а китайский двор ежегодно поставлял в дар сто тысяч кусков шелковой ткани». В Чаче, как и в других владениях, подчиненных тюркам, в основном оставались местные династии правителей, но чтобы прочно владеть землями среднеазиатских князьков и оказывать на них давление, тюрки практиковали династические браки. Так, дочь Кара-Чурина стала женой согдийского царя. Местные династии управляли и Чачем.

Экспансионистская политика Сасанидского Ирана и тюрок в Средней Азии завершается в VI веке ее разделом между ними по Амударье. Их господство в этом регионе имело своим последствием два важных этнических процесса. Один из них — смена восточноиранских языков западноиранским (фарси-дари), а на севере и востоке Средней Азии, в том числе и Ташкентском оазисе, все большее значение приобретал тюркский этнический элемент. Однако основным носителем его выступало не столько пришлое, оседавшее в Средней Азии, сколько местное, тюркизированное население.

С середины VII века тюркские правители области Чача (Ташкента) подпали на некоторое время под власть Китая, но, освободившись от этой зависимости в конце VII века, начали вновь управлять городом от имени тюркских каганов.

ЗА ЭТОТ исторический период население Ташкентского региона прошло значительный путь социально-экономического развития от рабовладельческого общества к феодализму. На территории современного Ташкента сохранились памятники материальной культуры той эпохи. Один из них, холм Мингурюк, находящийся рядом с нынешним Северным железнодорожным вокзалом, представляет собой остатки древнего городища эпохи кризиса рабовладельческого общества. Название городища Мингурюк происходит от огромного абрикосового сада на берегу Салара, существовавшего здесь в XIX веке. В то время на картах города его руины прослеживались на площади более 30 га. Еще при первых раскопках была открыта довольно красноречивая картина гибели всех его строений в пламени пожара. Вскрытый археологами комплекс в сохранившемся виде относился к формам раннесредневекового монументального строительства жилого и дворцового характера. Планировка помещений, одни из которых большие, другие — узкие и длинные, со стенами, украшенными живописью, алтарем огня посередине, четырьмя колоннами, поддерживавшими перекрытия, весьма характерны для архитектуры дворцов и храмов, домов вельмож Среднеазиатского региона. В одном из заполнивших зал завалов обнаружены фрагменты штукатурки со следами росписи красного, белого и черного цвета, свидетельствующие о живописном оформлении поверхности стен. Сам сюжет на стенах одного из залов Мингурюкского комплекса — шествие животных и сцены охоты витязей-дихкан на слонах — предполагает светский характер росписи.

С точки зрения архитектурно-планировочных приемов этот комплекс замка городища Мингурюк становится в ряд выработанных строительных конструкций раннесредневекового зодчества Средней Азии. Сами размеры и многозначный характер помещений комплекса в сочетании с монументальной парадностью и живописным убранством интерьеров свидетельствует о дворцовом характере. Это говорит о том, что в тот период Мингурюк представлял собой город столичного значения.

Другой древний памятник — холм Актепа на Юнусабаде, рядом с абразивным заводом — представляет собой развалины раннефеодального замка, разрушенного в период бурных военных событий конца VII — начала VIII века. Замок был воздвигнут на ближних подступах к городу со стороны степи. Он сооружен из мятой глины (пахса) и необожженного кирпича и орнаментирован фигурными терракотовыми плитками. Замок был хорошо защищен оборонительными стенами и боевыми башнями, окружен глубоким рвом, наполненным водой. Располагаясь на высокой насыпи, он господствовал над окрестностями.

Работы, проведенные на городище Актепа Ташкентской археологической экспедицией, показали, что он является памятником урбанизированной культуры предарабского времени и возник в начале V века. Он также является незаурядным памятником фортификационного и строительного искусства своего времени, воплотившим достижения передовой строительной и инженерной мысли эпохи. Городище Актепа — типичный пример замка-крепости, отвечавшего основным задачам подобного рода сооружений. Это — функции обороны, административного центра, жилья правителя, места сосредоточения гарнизона и хозяйственно - продовольственного обеспечения на значительный срок. Центральное здание с мощными стенами выполняло роль храма-мавзолея, где хранились останки предков правителя, то есть было наусом, в котором находились ассуарии, а все окружающие помещения были составными частями поминального храмового комплекса, основное место в котором занимало святилище огня с вечно горящим пламенем.

Беруни, повествуя о зороастрийских обрядах, упоминает «дома огня», где по праздникам, например, в честь Митры, верующие собирались вокруг горящих жаровен для совместной ритуальной трапезы и ели хлеб, испеченный с жиром. На празднике «агам» наши предки приходили в «дома огня» есть кушанья из муки, масла и сахара — богурсак.

К началу VIII века Чач (Ташкент) развился в крупный торгово-ремесленный центр. Город устанавливает экономические и культурные связи с Сибирью, Китаем, Восточной Европой и Византией.

Об этом — в следующий раз.

М. ЮНУСХОДЖАЕВА, Т. ЮЛДАШЕВА, Г. НИКИТЕНКО, кандидаты исторических наук.

Послушно дерево его рукам...

«Модельное дело — это искусство», — частенько повторяет Мухтар Агзамович Нурутдинов. Именно так относится он к своей работе, и каждую модель из дерева вытачивает, как первую — с особым вниманием и тщательностью.

Здесь, в модельном цехе завода «Таштекстильмаш», рождаются шаблоны, которые позже станут формой, образцом для деталей из металла. И поэтому Мухтар Агзамович в первую очередь учит своих учеников работать с высоким качеством: малейший брак, допущенный в модельном цехе, может повлиять на качество текстильной машины.

В 1947 году пришел Нурутдинов на завод. И в его трудовой книжке нет иных записей. Совсем мальчишкой, в трудные послевоенные годы освоив модельное дело, Мухтар Агзамович остался верен ему всю жизнь. Сегодня он — высококвалифицированный специалист, его рукам послушно любое дерево, из которого опытный рабочий вытачивает модели с большим художественным вкусом и точностью.

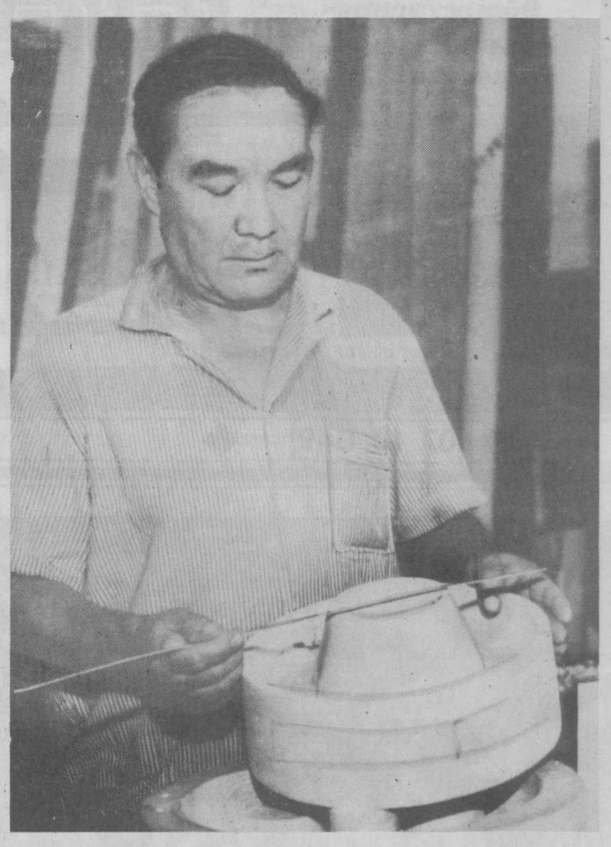

НА СНИМКЕ: за работой ветеран труда М. А. Нурутдинов. Фото А. Хачатурьяна.

Ай-би-ти предлагает

«Мы называем себя самой ненавидимой компанией в области телекоммуникаций», — говорит основатель компании Ай-би-ти Х. Джонес. Почему это так, вам сейчас станет известно. Аббревиатура Ай-би-ти расшифровывается как корпорация международной удешевленной телекоммуникационной связи. Как следует из названия, Ай-би-ти предлагает своим клиентам за границей телефонную связь по низким американским ценам. Ай-би-ти находится в одном из районов города Нью-Йорка. Там мы и познакомились с 35-летним предпринимателем Х. Джонесом, который сообщил подробности об услугах, предлагаемых его компанией:

— Когда вы звоните в США из большинства стран мира, вам приходится уплачивать за ваш разговор больше, чем если бы вы звонили в эти же страны из Америки. Причина в том, что в Америке насчитывается более 40 компаний, предоставляющих телефонную дальнюю связь. Все они конкурируют друг с другом и предлагают свои услуги по низким ценам. А за границей, в каждой стране, как правило, существует лишь одна государственная компания, которая берет большие деньги с вас за связь.

Мы решили воспользоваться этой разницей в ценах. Мы наладили систему, при которой наши абоненты за границей звонят по определенному номеру в США. После того, как абонент слышит, что телефон зазвонил, он вешает трубку. Это ему ничего не стоит, по этой причине он ничего не платит. Однако наша автоматическая система сразу же определяет, кто звонил, набирает его номер, и когда тот отвечает, открывает ему свое имя для конференц-связи. Посредством этой линии абонент набирает нужный номер в Америке или за границей.

Ввиду того, что звонок таким образом исходит из нашего телефонного аппарата, находящегося в Америке, стоимость разговора устанавливается по американским тарифам, которые на 50 и даже на 75 процентов ниже иностранных.

Все о бизнесе

— Г-н Джонес, правительственные европейские компании очень недовольны вами потому, что вы отнимаете у них бизнес. Могут ли они сделать что-нибудь, чтобы избавиться от вашей конкуренции?

— Да нет, у них не так уж и много средств борьбы. Некоторые страны уменьшили цены на телефонные разговоры с заграницей, чтобы стать конкурентоспособными с нами, но ввиду того, что они по-прежнему остаются монопольными, они не заинтересованы в справедливой конкуренции и не желают рискнуть тем, чтобы их доходы уменьшились. Эти компании повысили стоимость телефонной связи у себя в стране, чтобы таким образом компенсировать более низкие доходы с заграницей. Конечно, это вызвало недовольство населения, и я не знаю, сколько времени телефонные компании смогут продолжать придерживаться этого курса.

— Каким же образом конкуренция позволяет американским компаниям опережать телефонные компании Европы в ценах и услугах?

— По двум причинам. Во-первых, американские компании благодаря конкуренции согласны получать более низкий процент прибыли. Во-вторых, конкуренция постоянно побуждает их искать все новые пути и новую технологию, которая позволит им уменьшить свои расходы и предоставлять услуги дешевле, чем это могут делать их конкуренты. Это, в свою очередь, побуждает конкурентов искать новые пути, как понизить цены. В такой спирали уменьшающихся цен потребитель всегда выходит победителем. За границей такой конкуренции в этой области нет. Следовательно, нет и побуждающего мотива повысить эффективность и понизить стоимость телефонной связи.

— Г-н Джонес, в России сейчас стоимость телефонных звонков за границу невероятно высока. Намереваетесь ли вы начать предлагать свои услуги компаниям в России?

— У нас уже есть несколько абонентов в Москве. Проблема, однако, в том, что за исключением Москвы в остальные города России еще невозможно звонить прямо, без участия оператора. А для наших услуг требуется система прямого автоматического кнопочного набора номера. Когда эта система распространится и там, мы сможем предлагать наши услуги по всей России.

(По материалам р/ст. «Голос Америки»).

Их имена—в названиях улиц

Гоголь и Жуковский

Девяносто лет назад, в 1902 году, двум улицам Ташкента были присвоены имена русских писателей-классиков: Николая Васильевича Гоголя (1809—1852) и Василия Андреевича Жуковского (1783—1852). В том году по всему Российскому государству отмечалось пятидесятилетие со времени смерти этих известных уже тогда всякому мало-мальски грамотному человеку писателей. Думается, нет нужды писать о жизни и творчестве Н. В. Гоголя. Все мы учились в школе, все мы подробно изучали в ней его бессмертные произведения. Меньше известны широкому читателю жизнь и творчество В. А. Жуковского. Начав как сентименталист, Жуковский стал одним из создателей романтизма в русской литературе XIX века. Большой популярностью пользовались в свое время баллады Жуковского «Людмила», «Светлана», «Кассандра», «Громобой» и некоторые другие. Много и успешно переводил Жуковский мировую классику. Так, он познакомил русских читателей с «Орлеанской девой» Ф. Шиллера, с «Шильонским узником» Дж. Байрона, с индийской поэмой «Махабхарата» и с частью поэмы Фирдоуси «Шахнамэ» под названием «Рустем и Зораб». Сделанный Жуковским перевод «Одиссеи» Гомера до сих пор считается лучшим на русском языке. К заслугам Жуковского перед русской поэзией относится и работа над русскими народными сказками, сюжеты которых он, подобно Пушкину, перелагал стихами, превращая сказку в поэму. Таким образом он создал «Сказку о царе Берендее...», «Спящую царевну» и некоторые другие произведения, полюбившиеся детям. Пушкин считал себя учеником Жуковского и высоко ценил «его стихов пленительную сладость». Вот какого замечательного поэта решили увековечить в Ташкенте вместе с Н. В. Гоголем.

В Государственном архиве сохранились до наших дней интереснейшие документы, которые подробно повествуют о том, как отмечали в Ташкенте юбилей двух писателей. Делом этим интересовался даже туркестанский генерал-губернатор. Но особенно деятельное участие в подготовке и проведении юбилея принимал главный инспектор училищ Туркестанского края Федор Михайлович Керенский (отец всем известного из учебников истории А. Ф. Керенского). Ф. М. Керенский был избран председателем комиссии по устройству чествования в г. Ташкенте памяти Н. В. Гоголя и В. А. Жуковского. Основные юбилейные мероприятия проводились в феврале 1902 года.

14 февраля на заседании Ташкентской городской думы был окончательно решен вопрос о предстоящем праздновании памяти двух писателей. На этом же заседании имя Н. В. Гоголя было присвоено Наманганской улице города и 1-му мужскому приходскому училищу, и имя В. А. Жуковского — Андижанской улице и 2-му мужскому приходскому училищу Ташкента. 21 февраля весь Ташкент чествовал память Гоголя. Много было самодеятельных спектаклей, декламации отрывков из произведений. В главном соборе города была отслужена заупокойная служба — литургия. К учащимся с речью обратился известный педагог В. Н. Дунин-Барковский, который рассказал им о жизни и значении Гоголя как великого человека и писателя.

Так девять десятилетий назад появились в нашем городе улицы Гоголя и Жуковского.

Р. ФАЙЗИЕВА, начальник отдела Узглавархива.

А. МИЛИРУД, специалист архивного отдела хокимията Ташкентской области.

Турецкий—за два месяца

Не сомневайтесь, это реально. Ученые из Турции, АН Республики Узбекистан, Института востоковедения гарантируют это. Именно они будут вести обучение на двухмесячных курсах, организуемых обществом «Знание» Узбекистана. Обучение турецкому будет вестись на узбекском и русском языках. И время занятий очень удобно для вас: в рабочие дни после 18.00, в субботу и воскресенье — с 9 до 12.00, с 12 до 15.00, с 15 до 18.00 (по группам).

Контрольный сбор — **6 июня** в 10.00. Окончившим курсы выдается диплом с вкладышем на английском языке.

Оплату за обучение можно произвести и наличными, и по перечислению — 250 рублей в месяц.

Если это предложение заинтересовало вас, то обращайтесь по адресу: ул. А. Кадыри, 13, Дом лектора, 3-й этаж, комн. № 88. Телефоны: 44-62-90, 44-52-75, 22-87-25.

Стоянки для «Боинга»

реконструируются в Ташкентском аэропорту

Полным ходом идут работы у галереи № 1 Центрального аэровокзала Ташкентского аэропорта. Гул десятков строительных машин и механизмов свидетельствует об их большом объеме работ.

По разработанной институтом «Казахпроект» из города Алма-Аты проектно-сметной документации генеральный подрядчик — СУ-851 треста «Средаздорстрой» осуществляет реконструкцию стоянки для «Боинга-747» и «ИЛ-86». Эта стоянка будет оснащена всеми необходимыми техническими средствами и соответствовать международному стандарту.

При строительстве стоянки учтены и предложения Госкомприроды: на площадке изготовлена стокубовая емкость, в которую будут сбрасываться отходы обливочной жидкости и где ее в дальнейшем будут подвергать нейтрализации.

Параллельно ведутся работы по строительству четырех отдельно стоящих мест—стоянок в районе завода № 243 гражданской авиации. Завершение этих работ и ввод в эксплуатацию стоянки у первой галереи центральной части аэропорта предусмотрено завершить к июлю.

Заказчиком по реконструкции стоянок является отдел капитального строительства аэропорта «Ташкент». Технический надзор за ходом строительства осуществляет старейший работник аэропорта, инженер ОКСа Е. А. Башатова, которая осуществляла технадзор по реконструкции таких крупных объектов, как взлетно-посадочная полоса, рулевые дорожки, места-стоянки. Однако у нынешнего объекта свои сложности.

— Строительство объектов и реконструкция в аэропорту сегодня находятся в трудном финансовом положении, — говорит начальник ОКСа аэропорта Е. А. Целуянов. — Не хватает финансов, а ведь на реконструкции предстоит освоить более 1 миллиона рублей. Вопрос централизованного отчисления средств сейчас решается руководством национальной авиакомпании «Узбекистон хаво йуллари». Хотелось бы, чтобы эти неувязки не сказались на сроках реконструкции, ведь авиакомпания уже ведет переговоры о заключении договоров на полеты через Ташкент иностранных авиакомпаний из Юго-Восточной Азии и Европы.

А. ГРИНКЕВИЧ.

Операция «Кесарево сечение» проходит успешно

Не столь велики в мире, как прежде, «запасы» черной икры — излюбленного лакомства многих, но чаще состоятельных людей. Резко уменьшилось число осетровых косяков в дельте Волги и на Каспийском море, где некогда обитали — по оценке германского журнала «Штерн» — четыре пятых всемирного поголовья «производителей» деликатеса. Драматически подскочила цена русского «кавиара» на международном рынке.

Сенсацией на мрачном фоне действительности считает журнал достижение ученых Оберпфальца (ФРГ) во главе с биологом Гебхардом Райхле, которому удалось осуществить разведение осетров в неволе. Руководимое им «прудовое хозяйство» с рыбопитомниками и инкубаторами расположено в Веллерсхофе близ Вайдена. В поисках «кандидатуры», наиболее подходящей для эффективного содержания в искусственных условиях, Райхле занимается скрещиванием различных видов. В настоящее время самой перспективной с точки зрения «прудовой карьеры» он находит стерлядь. Ценная промысловая рыба очень хорошо чувствует себя при традиционной здесь температуре воды от 12 до 20 градусов, нерестится уже на третьем году жизни и достигает веса максимум в 10 килограммов.

В Веллерсхофе естественный процесс размножения (осетры поднимаются на сотни километров вверх по реке, чтобы отложить свои икринки на глубине нескольких метров под водой на чистой гальке) перенесен в инкубатор. Причем появляются тут на свет главным образом особи женского пола, что достигается с помощью гормонов и по-летнему теплой воды. Готовую к нересту самку отлавливают, усыпляют и... скальпелем вскрывают ей брюшко. Роговой ложкой оттуда осторожно вынимается икра. Затем сотрудники Райхле зашивают рыбе животик, и она снова выпускается в пруд, где будет резвиться вплоть до наступления у нее очередного периода икрометания. Икру «с операционного стола» не употребляют в пищу, а смешивают с молоками и помещают в инкубатор.

Часть полученного подобным образом потомства возвращается в реки, другая вышеобозначенным способом опять используется в прудовом хозяйстве.

Пока весь этот процесс, от начала до конца, справедливо рассматривается в качестве довольно долго продолжающегося эксперимента. Однако у него многообещающее будущее. По мнению местных специалистов, уже примерно лет через пять стоит задуматься о поставках черной икры на продажу. И тогда, пишет в заключение журнал, в магазинах деликатесов, вероятно, появятся стаканчики с надписью «Кавиар из Оберпфальца»...

НА СНИМКЕ: Г. Райхле держит в руках осетра, выращенного в Веллерсхофе.

Фото из журнала «Штерн». ИТАР—ТАСС.

Письма комментирует специалист

Деньги будут возвращены, но когда—неизвестно

За последнее время в редакцию все чаще и чаще стали поступать письма с вопросами, касающимися погашения облигаций 3-процентного выигрышного займа 1982 года. Это и понятно. Ведь цены на товары и продукты питания растут изо дня в день, как грибы после дождя, а кошельки граждан становятся все тоще. Вот и приходится вспоминать о старых долгах и заначках.

«Недавно обратился в один из филиалов сберегательного банка с целью обменять облигации 1982 года. Однако причитающейся мне суммы не выдали. Облигации, правда, приняли без всяких проблем и всучили сберкнижку с пометкой «вклад на срок займа 1982 года», по которой я так и не могу получить денег. А без них, сами понимаете...», — пишет пенсионер Д. Фаттахов.

«Прочитав в «Вечерке» (№ 37 и № 42 за февраль) о том, что облигации этого злосчастного займа будут приниматься у населения без каких-либо ограничений, отправился в банк. Имея облигацию достоинством всего в пятьдесят рублей, хотел заплатить за коммунальные услуги, но, увы, не тут-то было. Выстояв в многочасовой очереди, вместо денег получаю две бумажки для заведения сберкнижки. Попросил объяснения, но вместо этого от управляющего А. Мадаминова пришлось выслушать чуть ли не трехэтажный...», — сетует в своем письме Д. Назаров, также человек преклонного возраста.

Письма подобного содержания мы получаем от людей не только пожилых. К примеру, житель Юнусабадского района (бывший Кировский) В. Шмыков, инженер по специальности, пишет:

«Неужели я в свои 34 года не могу получить стоимость имеющихся облигаций займа 1982 года (их у меня на 12 тысяч рублей) и приобрести на эти деньги элементарное—телевизор. Честное слово, надоело ходить к соседям. Многие уже насмехаются. По две с половиной тысячи получаю зарплату, а телевизора не имею».

Прокомментировать положение дел с 3-процентным выигрышным займом 1982 года наш корреспондент попросил управляющего городским сберегательным банком З. С. Мусаева.

— В связи с некоторыми трудностями с конца февраля нынешнего года мы прекратили выплату по облигациям 3-процентного займа. Однако это распоряжение не касается участников войны, инвалидов. В виде исключения в любом отделении сбербанка они могут получить за облигации наличными, правда, с некоторыми ограничениями. Не более одной тысячи рублей.

Деньги остальных граждан —владельцев облигаций— переводятся на 9-процентный счет, и получить их можно будет только после соответствующего распоряжения Госбанка республики. Когда мы его получим, пока неизвестно. Тем не менее хочу вас заверить, что обещание гражданам банк выполнит и вся причитающаяся сумма будет возвращена владельцам.

Подготовил С. ЛЕВЧЕНКО.

ПРАЗДНИК МОДЫ—РАДОСТЬ ДЛЯ ГЛАЗ

Капризная, непостоянная, изменчивая, сумасбродная... Какими только эпитетами ни награждал моду человек с тех самых времен, как впервые примерил шкуру убитого им зверя! Но, тем не менее, мода всегда оставалась верной человеку в главном — она была благодарной для тех, кто следил, но не слепо следовал ей, а руководствовался только собственным чутьем и вкусом.

И это в полной мере продемонстрировали участники конкурса «Энне Бурда-92», прошедшего в прошлую субботу в Доме кино.

Настоящим праздником моды стало действо, развернувшееся в этот вечер на сцене и подиуме. Выступление молодежного театра моды было ярким, феерическим, познакомило зрителей с основными тенденциями современной моды — мягкие силуэты, подчеркивающие женственность, брюки-юбки, юбки в складку.

Но главными действующими лицами, конечно, были конкурсанты — самодеятельные портные, люди, чьим хобби является такое интересное творческое и полезное в наше время занятие, как шитье. Среди участников — жители республик Средней Азии и Казахстана, а также России. Все они стали победителями первого тура уже ставшего традиционным конкурса на приз Энне Бурды, чьи журналы мод «Бурда моден» и «Верена» давно стали самыми популярными в нашей стране. И конкурсы самодеятельных портных, проводимые у нас совместным советско-германским предприятием «Бурда моден», одно из отделений которого находится в Ташкенте, является тому подтверждением.

Итак, второй тур конкурса — региональный. Его участники съехались в Ташкент, чтобы уже непосредственно вынести свое мастерство на суд жюри и зрителей. Добрые слова напутствия и пожелания удачи, сказанные московской гостьей — представителем СП «Бурда моден», директором салона «Верена» Л. А. Грудневой, подбодрили немного нервничающих конкурсантов, придали им уверенности в своих силах. Да так, что, глядя на выходящих на подиум людей, трудно было отделаться от мысли, что это не профессиональные демонстраторы одежды, а студенты, домохозяйки, инженеры, и что прекрасные модели сшиты ими самими, а не приобретены за огромные деньги в коммерческих магазинах.

Конкурс проводился по двум видам — шитью и вязанию. Участники конкурса самодеятельных портных были разбиты на три категории: А — начинающие, шьющие не более года; Б — более двух лет; С — наиболее опытные и умелые, шьющие одежду для детей. При этом все модели учитывались по таким признакам, как общее впечатление, соответствие современной моде, оригинальность, технологическое исполнение, аксессуары.

Трудно описать словами то, что продемонстрировали конкурсанты, это был праздник для глаз. Ну, в самом деле, как передать очарование элегантностью, изысканностью вечернего платья делопроизводителя из Ташкента Татьяны Мартьяновой или впечатление от не менее элегантного, но уже чуточку экстравагантно-озорного вечернего костюма шестнадцатилетней ташкентской школьницы Тани Фадеевой?

Ансамбль из плаща-накидки и костюма, выдержанный в благородно-серых тонах, причем демонстрируемый самим автором — студенткой, жительницей Ташкента обаятельной Викой Тупикиной — вполне мог бы украсить страницы самого журнала «Бурда моден». А вот черному кожаному суперсовременному костюму электрика из Душанбе Сергея Молотковского мог бы позавидовать любой приверженец молодежной моды. Сложностью замысла и виртуозностью исполнения отделки, мельчайших деталей запомнились черно-коричневая куртка и нарядное платье инженера из Екатеринбурга Елены Шемякиной. Тонкий вкус, безупречный подбор тканей отличал комбинированный костюм преподавателя ташкентского вуза Елены Жуковской. Но, пожалуй, наибольшее количество аплодисментов выпало на долю двух мужчин, проходивших по категории Б, — специалиста по связи ташкентца Олега Султановского и предпринимателя из Сарыагача Чимкентской области Ержана Аралова. Они продемонстрировали два разных стиля — спортивный и деловой. Великолепные сумка, кепка, теплая куртка, костюм, рубашка — все это Олег показал жюри и публике с таким артистизмом, что наверняка многие в зале в этот момент подумали: «Этот веселый парень обязательно должен получить приз!» Забегая вперед, скажу, что они не ошиблись. То же самое можно сказать и об Ержане Аралове — его светлый плащ и делового, однако современного, не классического покроя костюм очень понравились зрителям.

Но подлинный восторг зрительного зала вызвало появление на подиуме юных манекенщиков, чьи мамы с такой выдумкой, фантазией и любовью сшили для них наряды, которые не купишь ни в одном нашем магазине. Романтическое нарядное белое в синий горошек платье, выполненное инженером-строителем Натальей Балясниковой из Чкаловска, не одна мама тут же захотела бы примерить на свою дочку. Следом за юной леди вышел и юный, а потому озорной, джентльмен — сынишка ташкентки Юлдуз Ковалевой. Черные пиджак-смокинг и широкие брючки, белоснежную сорочку с «бабочкой» прекрасно дополняла модная стрижка — и по залу прокатилась волна веселого восхищения. Покорил всех и матросский костюмчик Татьяны Гарифулиной из Зырьяновска — синий блейзер с вышитыми «морскими» мотивами, белая плиссированная юбочка и лихая капитанская фуражка. С сюрпризом оказалась великолепная работа физиолога из Ташкента Гульчехры Шакировой — ее маленькая дочка, дав возможность зрителям внимательно рассмотреть свое красивое красное платье с большим белым, вышитым «ришелье» воротником и белым широким подюбником, с помощью мамы отстегнула пышную юбку и продемонстрировала свои изящные красные брючки-«бермуды». Да, участники конкурса в категории С действительно доказали свой высокий класс портновского искусства.

Менее удачным оказался конкурс по вязанию, хотя и здесь, конечно, участники показали, что и любители творчески, с увлечением занимающиеся любимым делом, способны подняться до вершин настоящего мастерства. К сожалению, как отметила при подведении итогов Л. А. Гриднева, ни один конкурсант не смог представить работы, полностью отвечающие заранее заданным темам: спорт, Олимпиада-92; экология космоса; местные народные мотивы. Поэтому жюри отметило поощрительными призами работы ангренки Флюзы Абдряшитовой, директора одного из ташкентских ДК Ольги Чинновой и журналистки Динары Шамухамедовой, также жительницы Ташкента. Кроме того, хочется сказать особо о единственном мужчине — участнике данного конкурса, Бурлаке Сергее, приехавшем из города Ош. Любой маломальски разбирающийся в вязании человек не мог не отметить эту работу — отличную цветовую гамму, сложный орнаментированный узор свитера, высокое качество отделки. И вполне заслуженной наградой для Сергея стал спецприз журнала «Верена» — набор прекрасной мохеровой пряжи разных цветов и комплект журналов. Очень хочется верить, что пример Сергея Бурлака убедит мужчин в том, что спицы, крючок и пряжа — это вовсе не сугубо женское, «старушечье» занятие, а прекрасная возможность проявить свою творческую индивидуальность.

И, надо сказать, в этом и заключается, на мой взгляд, главный смысл и задача конкурса на приз Энне Бурды — наглядно показать на примере самодеятельных портных, модельеров, любителей вязания, что красиво и модно одеваться может практически каждый. Не сумма уплаченных денег в конечном итоге определяет настоящую стоимость любой вещи, надетой на человека, а его природный вкус, умение из всего, что предлагает мода, выбрать свой единственный, неповторимый стиль, который лишь подчеркивает индивидуальность. А красиво, со вкусом одетый человек не только чувствует себя более уверенным в своих силах, он всегда одет по моде.

Поэтому важное, нужное и доброе дело проводит СП «Бурда моден», популяризируя своим конкурсом умение и стремление людей красиво и модно одеваться даже в наше кризисное время. И поэтому же хочется поздравить всех призеров ташкентского конкурса. Ими стали: в категории А — В. Тупикина (первое место), С. Молотковский (второе место), Е. Шемякина (третье); в категории Б — О. Султанбеков, Е. Аралов и М. Коробова соответственно; в категории С — Г. Шакирова, Т. Гарифулина, Ю. Ковалева. Теперь трем победителям предстоит поездка в Москву на третий тур конкурса. И кто знает, вдруг главный приз — гарнитур с бриллиантами и изумрудами — достанется одному из трех наших земляков? Но, отмечу, и здесь, в Доме кино, конкурсанты не ушли с подиума с пустыми руками. Около двадцати специальных призов — за экстравагантность и лучший вечерний наряд, за лучшую мужскую модель и деловой стиль, самому обаятельному ребенку и призы зрительских симпатий — были вручены в этот вечер. Согласитесь, приятно было получить в награду за свои старания сервировочные столики, импортный видеоплейер, набор подносов, картину, термосы и т. д. И это уже была заслуга спонсоров конкурса, которых стоит перечислить. Итак, помимо главного организатора—СП «Бурда моден» в Ташкенте, праздник моды в Доме кино состоялся благодаря: объединенной дирекции «Совинтур», бирже «Караван», Сергелийскому производственному мебельному объединению, торговому дому «Барс», камерному оркестру при народной Академии культуры и общечеловеческих ценностей, фирме «Семург», заводам «Миконд», «Фотон» и «Ташсельмаш», МП «Н. С.», Азиатской железнодорожной страховой кампании, советско-американскому предприятию «Полет», ресторану «Узбекистан», ассоциации деловых женщин Узбекистана «Тадбиркор аёл», Ташкентскому заводу шампанских вин, дизайн-центру «Стиль». Кроме того, каждый участник конкурса получил подарок от СП «Бурда моден» в Ташкенте.

Напоследок — два коротких интервью.

Сергей Молотковский, Душанбе:

— Шить начал совершенно случайно, честно говоря, из материальных соображений. Нигде не учился, поначалу брал готовую вещь, смотрел, даже не порол ее, а затем начинал кроить. Припуски на швы делал по 20 см, потом подгонял по фигуре. Теперь оставляю ткани на швы ровно столько, сколько нужно. Шью не только себе, но и друзьям, знакомым, обшиваю жену. Дочка подрастет — и ее буду одевать полностью сам, ведь фасоны беру «из головы». Увлекательнейшее это занятие — шитье, и теперь мой идеал — Пьер Карден. Обязательно постараюсь приехать на конкурс на будущий год, тогда я уже смогу принять участие в категории Б — стаж у меня будет больше двух лет. Хоть свободного времени на любимое дело остается немного, теперь уже не мыслю себя без этой радости.

Гульчехра Шакирова, Ташкент (кстати, она стала обладательницей, помимо первого места, еще и спецприза «Совинтура» — путевки в Индию):

— Несмотря на то, что я кончила школу № 44 со швейным уклоном, шитьем и не думала заниматься. Однако в последнее время очень трудно что-либо купить. Дефицит и подтолкнул к занятию шитьем. Года три назад начинала с журналов мод, в основном «Бурды моден», теперь больше нравится самой фантазировать. Приятно, когда из недорогих, в общем-то, тканей получается красивая модная и оригинальная вещь. Теперь обшиваю не только себя, но и дочку, мужа. Выкраиваю на это время, хотя сейчас взялась за кандидатскую диссертацию, работаю в научном центре хирургии...

Между прочим и маленькая Асаля, видимо, заразилась от мамы этим увлечением: сразу же, получив на конкурсе куклу в подарок, решила сшить ей новое платье, потому что «это ей не идет». А ведь у девочки был трудный день: утром она сдала на все «пятерки» пять экзаменов и поступила, таким образом, в гимназию на Чиланзаре, а вечером помогла маме выиграть первое место в конкурсе. И хочется верить, что, став взрослой, Асаля будет носить такие же прекрасные наряды, подчеркивающие ее привлекательность и обаяние, но уже сшитые собственными руками, хотя дефицит к тому времени (дай Бог!) начисто забудется. И пусть у нас будет побольше таких людей, как Асаля и ее умелая мама, людей, о которых классик сказал: «В человеке все должно быть прекрасно...» Ведь это — показатель здоровья общества. И пусть будет у нас побольше таких праздников!

Л. ПАК.

НА СНИМКАХ: моменты конкурса.

Фото **Р. Шарипова.**

Актуальные проблемы школы

Компьютерное обучение: настанет ли просвет?

Компьютеризация властно вторгается в нашу жизнь. Пожалуй, это единственный пример наглядно реализуемого научно-технического прогресса. И если в быту персональный компьютер еще большая редкость, то в учреждениях его можно встретить все чаще. Очень хорошо, что и школы наши, и ПТУ, техникумы, вузы также насыщаются компьютерной техникой. Ведь сегодняшний ученик завтра должен умело общаться с компьютером, видеть в нем первого своего помощника.

Многие школы Ташкента и столичной области имеют ЭВМ разных марок и достоинств. Главное их предназначение — обучение информатике и основам вычислительной техники. Введен же этот предмет был тогда, когда ЭВМ в школах не было вообще. Мел и доска — вот и вся техника. Но в последующем огромные средства, вложенные в ведение этого предмета в средних, специальных и высших заведениях, на подготовку и переподготовку преподавательских кадров, оплату их работы, были под стать грандиозным планам сделать всех школьников программистами.

Задача эта оказалась нереальной. Тем более что в таком количестве программистов просто нет нужды. Зато нужен пользователь ЭВМ, умеющий грамотно поставить ее достоинства себе на службу.

В связи с этим уже сегодня все острее звучит проблема пересмотра программы обучения информатике. Тем более что наличие компьютерных классов в школах при нынешней постановке дела нерентабельно. Даже в крупной школе класс ЭВМ работает всего 20—25 часов в неделю. Остальное время — на замке. А ведь в таком классе, кроме традиционных уроков информатики, должны проводить занятия учителя всех предметов и классов. Будущих же программистов можно обучать в специальных группах факультативно.

Школа должна быть обеспечена большим количеством учебных программ, контрольных и обучающе-игровых. Пока таких программ очень мало, в школах они практически отсутствуют. Думается, настало время Министерству народного образования Республики Узбекистан принять решение и приравнять обучающие программы к категории учебно-наглядных пособий, разрешить школам приобретать их через соответствующие магазин или организацию. Должен быть создан минимальный перечень программ, приравненный к аналитическому перечню учебного оборудования в кабинетах. Но беда в том, что таких программ почти никто не создает, особенно для пользователя на узбекском языке. Хотя есть у нас в городе и области энтузиасты, как, например, преподаватель средней школы № 234 Ташкента доцент Ш. Шозиятов, Э. Хакимов из школы № 36 Ташкентского района и некоторые другие. Но программами пользуются только сами в своих школах.

Наши беды хорошо известны не только нам самим, но и за рубежом. Невольно об этом задумываешься, когда знакомишься с программой «Пилотных школ», осуществляемой во многих странах мира, в том числе и у нас в республике, американской фирмой ЭВМ. Она поставила в Узбекистан 45 классов, оснащенных цветными компьютерами самого высокого качества.

Не буду перечислять все необычные для нас сервисные услуги фирмы, а остановлюсь на том, о чем говорилось выше. Фирма настоятельно советует передать классы ЭВМ тем школам, где работают грамотные энтузиасты по созданию новых обучающих программ. Фирма готовится закупить эти программы с правом их последующего распространения, естественно, с выгодой для себя.

Считаю, что Министерству народного образования необходимо создать авторитетную оценочную комиссию из крупных ученых, ведущих педагогов и методистов для приобретения вновь создаваемых программ. А Центральному институту повышения квалификации педагогических кадров—осуществлять грамотный авторизованный перевод этих программ на узбекский язык для внедрения их в школы республики.

Кстати, о «Пилотных школах». В республике они есть, но, как ни парадоксально, нигде не работают. Вложив большие деньги в приобретение компьютерных классов, Министерство народного образования отдало их практическое внедрение на откуп самодеятельности. А ведь школам это не под силу. Куда проще было бы заключить договоры министерству с ведомствами, компетентными в данном вопросе, и сделать централизованное и грамотное внедрение.

Ведь наша республика уже намного отстает от других по вводу тех же «Пилотных школ». Компьютеры по-прежнему не дают отдачи.

Энтузиасты, конечно, — великая сила. И окончательно заглохнуть важному делу не дают именно они. Но энтузиастам не под силу в полной мере осуществить по сути государственную программу. М. Якубовой. А. Ходжихановым, Ш. Хакимовым, Ш. Шозиятовым собрана и создана богатая библиотека литературы по электронно-вычислительной технике, накоплен большой программный материал для обеспечения школ. Правда, достигается это отнюдь не цивилизованными методами. Пока они действуют, так сказать, на уровне похитителей видеопродукции, не осуществляя законного права приобретения у автора.

Все свободное время они отдают переводу программ на узбекский язык. Делают это бескорыстно, с единственной целью — вырастить побольше грамотных, современных образованных специалистов. Ведь если осуществится идея «Пилотных школ», то информатика будет введена с пятого класса. Компьютерные классы не будут пустовать, а у ребят появится интерес к познанию не только собственно информатики, но и остальных предметов.

С. МУСАХОДЖАЕВ.

Спорт

«Согдиана» вызывает симпатии

С явным преимуществом женской команды по регби из Ташкента «Согдиана» проходит розыгрыш первенства лиги «Азия», организатором которой стал столичный спортивно - оздоровительный центр «Хамза». Выступить в этих необычных соревнованиях изъявили желание еще пять команд России и Казахстана.

Первенство пройдет в четыре тура. На днях в Талды-Кургане сыграны поединки второго тура. «Согдиана» нанесла поражения регбисткам Алма-Аты (двум командам), Новокузнецка и Барнаула с редким общим счетом 68:0. Удивительный результат, не правда ли? Особенно если учесть, что соперницы, к примеру регбистки Барнаула, имеют уже опыт международных встреч.

— Надеемся, что и мы в скором времени сумеем включиться в орбиту международных соревнований, — говорит директор спортивно-оздоровительного центра «Хамза» В. Кокарев. — Недавно «Согдиана» получила приглашение из Германии принять участие в юбилейном турнире, посвященном 100-летию регби.

И все-таки для многих пока звучит необычно это сочетание — женское регби. Но разве мало сегодня «диковинок», которые мы с интересом открываем для себя? За рубежом женщины в регби играют давным-давно, в нашем городе поклонницы этого увлекательного вида спорта впервые вышли на площадку полтора года назад.

— Если в поединках мужчин доминирует силовое начало, то женщины свой спор решают прежде всего за счет быстроты и настойчивости, качеств, без которых представительницам прекрасной половины человечества сегодня просто не обойтись, — рассказывает старший тренер «Согдианы» О. Галкин.— Буквально все наши девушки и, конечно, их родители с опаской отнеслись поначалу к регби. Но прошло несколько занятий, и девчата настолько увлеклись, что не мыслят себя без тренировок и соревнований. К примеру, лидер команды Оксана Певзнер ради того, чтобы быстрее добираться на тренировки, бросила работу кондитера и перешла на ТАПОиЧ.

Регбийная площадка «Согдианы» находится на 4-м квартале Лисунова при школе № 244. Разумеется, центр «Хамза» взял под свою опеку 10—13-летних подростков и девчонок. Открыты группы подготовки, которые дети посещают с огромным удовольствием. Занятия ведут игроки команды — студентка УзГосИФК Н. Вороненко и 11-классница Т. Баранова. Ребят обучает С. Фадин. Кстати, в нынешнем сезоне центр передал первого своего воспитанника команде мастеров ташкентской «Звезде».

Для тех, кого заинтересовала возможность заниматься регби, сообщим, что двери спорткомплекса открыты для всех. А болельщики пусть наберутся терпения: в октябре в Ташкенте состоится заключительный тур первенства лиги «Азия».

М. ЗАЛЬЦБЕРГ.

НА СНИМКЕ: тренировка регбисток ташкентской «Согдианы».

Фото **автора.**

Стали призерами

На стадионе агрегатного завода и спорткомплекса стройтреста № 153 в течение десяти дней проходили соревнования по футболу в программе школьной спартакиады города Ташкента.

На первом этапе 9 сборных команд боролись в двух подгруппах за право выхода в финал. Все игры подгруппы прошли в бескомпромиссной борьбе и на хорошем спортивно-техническом уровне.

В финале за 1—2 места встретились юные спортсмены Юнусабадского района, над которыми шефствует детско-юношеский спортивный клуб «Лочин», и Мирабадского района, чья команда была создана на базе школы № 213.

В этой встрече содержательную игру, подкрепленную боевым настроем, показали юнусабадцы и одержали красивую победу, завоевав первое место. Думаю, что А. Краубергет доволен своими воспитанниками.

А футболисты Мирабадского и Чиланзарского районов стали призерами этих соревнований.

Г. ЕРМАКОВ.

Новая победа «Матоната»

На днях в Москве завершился Международный фестиваль инвалидного спорта, в рамках которого был проведен турнир по мини-футболу среди инвалидов-ампутантов.

В нем приняли участие 7 команд из Москвы, Барнаула, Киева, Ташкента и др. Как всегда, отлично сыграли ташкентские спортсмены, показавшие лучший результат и вышедшие в финал. И он принес нашим землякам удачу — со счетом 2:0 они обыграли команду из Владикавказа «Иристон».

Лучшим бомбардиром «Матоната» и турнира признан ташкентец Джамиль Шукуров.

О. БАДРЕТДИНОВ.

Среди призеров—самый юный

Невероятно, но факт — 6 воспитанников Е. П. Теплякова, преподавателя музыкального училища имени Хамзы, стали победителями только что завершившегося конкурса молодых гитаристов. Он проходил в ОДО. Итак, О. Ломейко, Г. Чадунели, А. Ким, Д. Салимонов, С. Катусова, И. Басистый продемонстрировали высокое исполнительское мастерство, неповторимость своего почерка. Призером состязаний стал также и самый юный участник — И. Бичеров, ученик С. А. Ушакова, преподавателя музыкальной школы № 1. Всего конкурс назвал 12 лучших молодых гитаристов.

С. ТЕН.

Редактор Э. М. ЭРНАЗАРОВ.

«АВИАБРОК» ПРЕДЛАГАЕТ

свои услуги по бронированию и выкупу авиабилетов на все международные рейсы, выполняемые авиакомпанией «Узбекистон хаво йуллари»,

НА ЛЬГОТНЫХ УСЛОВИЯХ!

Семидневные туристские маршруты:
Дели—Агра—Дели—Джайпур (Индия);
Шарджа—Дубай—Абу-Даби (Объединенные Арабские Эмираты);
Куала-Лумпур (Малайзия) с экскурсией в Сингапур.
Карачи (Пакистан).

Снять копию с документа, фотографии, бланка или размножить их, изменить масштаб документа? Это не проблема, если вы приобретете настольную копировальную машину «Panasonik-FP-820» (Япония)

ПО ЦЕНЕ НА 20% НИЖЕ РЫНОЧНОЙ — 295 тысяч рублей.
Формат — А-5, А-4, В-4, 12 копий в минуту, 5 режимов масштабирования, автоматическая подача бумаги. Предусмотрено применение цветных картриджей.
МАШИНА ПРОСТА И НАДЕЖНА В ЭКСПЛУАТАЦИИ
Для оптовых покупателей — скидка.
Дополнительно — сервисное обслуживание копировальной машины, поставка картриджей.

КУПИМ ОСОБНЯК ИЛИ ДОМ ПОД ОФИС

у частных лиц или организаций в центральных районах города, желательно с земельным участком, 6—10 и более комнат. Оплата в рублях.

Наш адрес: г. Ташкент-60, улица Пролетарская, 41.
Телефоны: 33-95-52, 33-09-41, 33-16-38.

Кто желает получить современную профессию электронщика, приглашаем

в профессионально-техническое училище № 39 на базе производственного объединения «ФОТОН», которое готовит специалистов по профессиям
для девушек: сборщик полупроводниковых приборов и интегральных микросхем, испытатель приборов электронной техники, контролер ОТК.
Принимаются девушки с 9- и 11-классным образованием, проживающие в г. Ташкенте и Ташкентской области.
Для девушек с 11-классным образованием срок обучения 6 и 10 месяцев.
Будущие специалисты получают стипендию 260—330 рублей и по 5 рублей в день за питание. По окончании училища выдается диплом о присвоении квалификации по профессии.
Для девушек с 9-классным образованием обучение ведется по новейшим интенсивным программам со сроком обучения 2 года.
Кроме того, девушки с 9-классным образованием принимаются в 2-годичную экспериментальную группу, сдают экзамены по математике и физике. По окончании обучения в экспериментальной группе учащиеся сдают выпускные экзамены, которые являются вступительными экзаменами в Ташкентский институт связи.
В период обучения учащиеся с 2-годичным обучением обеспечиваются бесплатным 2-разовым питанием и обмундированием, во время производственной практики получают 50% заработной платы.
Училище располагает кабинетом вычислительной техники для обучения учащихся по предмету информатики, спортивной базой, работают ВИА, радиокружок и кружок технического творчества, кружок кройки и шитья.
За справками обращаться по адресу: г. Ташкент, Ленинский район, ул. Абу Сулейман Банокатий, 17 (бывшая ул. Весны). Автобусы: 52, 26, 68 остановка «Узбум», трамваи: 1, 5, 26 — остановка «Ул. Фоменко». Телефоны: 91-14-51, 93-09-73.

Приглашаем на постоянную работу и к сотрудничеству *юристов-хозяйственников и бухгалтеров*
тел. 54-15-97 (круглосуточно)

Служба срочных объявлений

ПРОДАЮТСЯ

● Щенок сенбернара 1,5 мес., кобель от привозных производителей. Т. 78-73-24.
● Нов. вязальная машина «Меда». Т. 44-65-68.
● Дача в поселке «Акташ». Т. 68-92-62 после 18.00.
● Срочно имп. мягкая мебель, кровать, шифоньер, кондиционер 2500 и др. Т. 45-24-20.
● Арабский многофункциональный кондиционер в упаковке. Т. 22-42-27.
● Холод. «Снежинка» в упаковке и шв. машинка «Подольск» в упаковке. Т. 66-31-95.
● Дачный участок. Т. 34-59-18.
● Литература по выращиванию шампиньонов. Т. 64-63-22 после 17.00. Агросправка: шампиньоны обычно выращивают в полностью затемненных помещениях, в ящиках или на стеллажах в 5—7 ярусов по высоте. Урожайность — от 50 до 150 кг грибов с 1 кв. м посадочной площади в год.
● Кооп. «Монолит» реализует за наличный и безналичный расчет деревообрабатывающее и металлорежущее оборудование. Т.: 50-50-35, 78-67-36 (после 19.00).
● Эл. двигатель, дерматин, чехлы для а/м «Жигули». Тел. 74-12-71 (раб.).
● Видеокамера и видеомагнитофон. Тел. 32-79-90 (дом).
● Видеокамера и видеоплейер. Тел. 48-28-97.
● Недорого дачный участок, 12 соток, Ташморе. Тел. 48-46-45.
● Листовое железо 1,25х2, 50, толщина 2 мм. 10 шт. Тел. 48-46-45.
● 4-комн. кв. в Сергелях, 8 этаж, все комнаты раздельные. Тел. 58-36-96.
● А/м «ЛуАЗ-967 М» (амфибия) с металлическим кузовом или меняю на квартиру в Полтаве, Полтавской обл. по договоренности. Тел. 63-07-11 (дом.).
● А/м «Тойота Краун» за наличный расчет или по перечислению. Тел. 90-19-66, 90-85-44.
● Спальный гарнитур (Беларусь), кухонный (ГДР), книж. полки, стол, сервиз, пианино «Циммерман», холодильник «Бирюса». Тел. 77-19-93.
● Палатка 4 м. Тел. 65-80-14.
● 2-комн. кооп. выпл. квар. Тел. 75-24-68.
● Участок, айван металлический, рабица, арматура, БУ диван, телевизор, холодильник, сервант. Тел. 77-24-38, 33-55-92 после 17.00.
● Дом в Тамбовской обл. Тел. 55-97-17 (Ташкент).
● Пылесос «Ракета» 12А, портативный магнитофон «Электроника» и стерео «Орбита 205А». Тел. 90-05-41.
● Ковер имп. 2х3. Тел. 23-19-35.
● Щенки малого пуделя с родословной. Тел. 67-36-43.
● «Нева 5-8». Тел. 22-02-60.
● Кондиционер 2500, раковина голубая. Тел. 24-96-57.
● Чугунные радиаторы, кровельное железо. Тел. 91-17-72.
● Щенки породы сенбернар, возр. 2,5 мес. Тел. 58-73-07.
● Талон на мебель. Тел. 61-35-79 после 19.00.
● Срочно новая муж. дубленка (Франция), р. 54. Тел. 48-21-45.
● Щенки дога с родословной. Тел. 76-26-87.
● Пишущая машинка. Тел. 65-44-43 (с 19.00 до 22.00).
● Оверлок. Тел. 55-60-79.
● Талон на мебель, аудиосистема «Вега». Тел. 64-73-27.

ОБМЕН КВАРТИР МЕСТНЫЙ

● 1-комн. квар. на 2-комн. Тел. 32-11-83 (сл.).
● 2-комн. кооп. кв. на 3-комн. госуд. по улице Беруни. Тел. 23-20-81.
● 3-комн. со стоянкой на 2-х комн. государственную. Тел. 55-28-79 (сл.).
● Два дома в одном дворе на частный дом или на 5-комн. выкупленную кв. Тел. 50-26-41, 45-63-24 после 18.00.
● 3-комн. кв. (гост. «Россия») на 2+1. Тел. 54-46-24.
● 5-комн. кв. на 3 (4-комн) в центре или 5-комн. и 3-комн. на 3(4) и 2 (1). Тел. 55-15-17.
● 3- и 1-комн. кв., телефонизированные на Юнусабаде-7 на 4- или 3-комн. в центр. р-нах. Тел. 21-35-01.
● 2-комн. кв. на мас. Карасу-3 на 2- или 3-комн. кв. в Мирабадском (Ленинском) р-не. Тел. 93-24-34.

ИНОГОРОДНИЙ

● 2-комн. кв. (Спутник) в дерев. доме на любой город или поселок. Или сдам на 1, 2 года. Тел. 93-38-81.
● 3-комн. кв. на Чиланзаре-8 на любой город Узбекистана. Тел. 78-16-80.
● 3- и 1-комн. кв. в центре на гор. России. Тел. 56-17-84.
● 2 квар. — 1-комн. и 3-комн. в Ташкенте на 4-комн. или дом в городах Пензенской, Ульяновской обл. Тел. 24-83-65.
● Усадьбу в Чимгане (12 соток, 2 дома) на квартиру в Ташкенте. Тел. 72-55-26.

МЕНЯЮ

● 2-комн. кв. на автомашину. Тел. 97-48-78.
● Стир. маш. «Эврика» на резину для «Жигулей». Тел. 56-61-51.

СДАЕТСЯ

● Комната под творческую мастерскую. Тел. 67-72-87.
● 4-комн. обставленная квартира с гаражом на Ц-2 за СКВ. Тел. 32-10-50.

КУПЛЮ

● Сахар. Тел. 90-63-72 (вечером).
● Планов. дом из 3—4-комн. с участком и а/м «Жигули». Тел. 42-15-40.
● Гараж металл. Тел. 54-62-02.
● Недорого дом, квартиру в центре, Тел. 32-10-68, 68-13-90.
● Брезент 10 м. Тел. 32-78-69.

РАЗНОЕ

● Малое предприятие «Тош-Тонг» принимает заказы на уборку квартир. Телефон 0-65.

ГОСПОДА, О НАС ЗНАЮТ, НАМ ДОВЕРЯЮТ, С НАМИ СОТРУДНИЧАЮТ!

ФИРМА «ТАШКЕНТВНЕШСЕРВИС» К ВАШИМ УСЛУГАМ!

— консультируем по вопросам экономического и делового сотрудничества с зарубежными фирмами,
— разрабатываем учредительные документы для совместных предприятий и помогаем их создавать,
— обеспечиваем конъюнктурной, справочной и методологической информацией,
— организовываем и проводим деловые встречи, выставки и презентации,
— учим иностранным языкам и основам менеджмента.
Телефон 39-45-24.

Служба «Интерконтакт».

НА 25 ЯЗЫКОВ МИРА

— переводим официальные документы по заказам отечественных и зарубежных предприятий и организаций,
— обеспечиваем устный перевод на конференциях, выставках, симпозиумах, на монтаже нового технологического оборудования,
— оказываем услуги населению по переводу выездных документов,
— организовываем практические занятия по разговорному иностранному языку для выезжающих на постоянное место жительства за рубеж.
Телефоны: 39-42-71, 44-07-80 (услуги населению).

Служба «Внешперевод».

РЕКЛАМА — ВАШ ИМИДЖ! ВАШ УСПЕХ!

— разрабатываем товарные знаки и помогаем в их регистрации,
— разрабатываем фирменный стиль предприятия, рекомендуем международные правила пользования им для внедрения продукции вашего предприятия на зарубежных рынках,
— разрабатываем оригиналы рекламной продукции, афиш, листовок, упаковок, деловой документации, ярлыков, бирок, нагрудных значков, брелоков и т. д.,
— выполняем все виды фоторабот,
— разрабатываем рекламные компании вашего предприятия и оказываем помощь в их осуществлении,
— разрабатываем эскизы наружной и визуальной рекламы и оказываем помощь в ее размещении как в странах Содружества, так и за его пределами.

Служба «Внешреклама».

Телефоны: 39-45-24, 44-01-92 (товарные знаки).
Предлагаем: в аренду зал заседаний на 60 посадочных мест,
наши полиграфические возможности по тиражированию рекламной продукции.
Наш адрес: 700000, г. Ташкент, пр. Шарафа Рашидова, 16 «а». Офисы 102-107.

ШАЙХАНТАУРСКОЕ ОТДЕЛЕНИЕ ЦЕНТРА «МАШЪАЛ»
(бывш. «ЗНАНИЕ»)

ОБЪЯВЛЯЕТ

ОЧЕРЕДНОЙ ПРИЕМ СЛУШАТЕЛЕЙ НА 2-МЕСЯЧНЫЕ ПЛАТНЫЕ КУРСЫ:

— бухгалтерского учета в отраслях народного хозяйства,
— парикмахеров широкого профиля с изучением маникюра и педикюра,
— мастеров по ремонту магнитофонов и цветных телевизоров,
— классического и лечебного массажа,
— медицинской сестры на дому.

По окончании выдаются дипломы на государственном, русском и английском языках.
Обращаться по адресу: ул. Усмана Юсупова, 3, райисполком (напротив магазина «Динамо»), 4 этаж, кабинет № 408. Телефоны: 41-07-94, 41-23-62.

ТАШКЕНТСКОЕ ГОРОДСКОЕ МЕДИЦИНСКОЕ УЧИЛИЩЕ им. П. Ф. БОРОВСКОГО
Министерства здравоохранения Республики Узбекистан

ПРОВОДИТ

ДНИ ОТКРЫТЫХ ДВЕРЕЙ

8 ИЮНЯ, 15 ИЮНЯ в 10.00.
Приглашаются учащиеся, окончившие среднюю школу, желающие получить медицинское образование.
Учащиеся ознакомятся с историей училища, работой кабинетов, с будущей профессией «МЕДИЦИНСКАЯ СЕСТРА» и «ФЕЛЬДШЕР».
Адрес: 700064, г. Ташкент, ул. Боровского, 8 (трамваи: 1, 2, 3, 4, 5, 13, 22, 25, 28, остановка «Музей искусств»; троллейбусы: 1, 5, 8, 10, 17, 20, остановка «Больница им. Ташсовета»).

ФИРМА «ЕШЛИК»

ПРОИЗВОДИТ

— заправку множительной техники типа «CANON»,
— мелкий ремонт и профилактику множительной техники,
— ремонт и профилактику компьютеров IBM PC AT/XT.
Обращаться по телефону 78-47-35.

ПРОИЗВОДСТВЕННОЕ ОБЪЕДИНЕНИЕ «ТАШСЕЛЬМАШ»

РЕАЛИЗУЕТ ПУТЕВКИ
В ПАНСИОНАТ «ЮБИЛЕЙНЫЙ»
НА ОЗЕРЕ ИССЫК-КУЛЬ

с 15 июня.
Цена — 2.000 рублей.
Срок отдыха — 15 дней.
Обеспечивается доставка отдыхающих в комфортабельных автобусах в оба конца.
Стоимость проезда — 700 рублей.
Справки по телефонам: 39-02-30, 33-77-35, 32-10-64.

МАЛОЕ СТРОИТЕЛЬНО-МОНТАЖНОЕ НАЛАДОЧНОЕ ПРЕДПРИЯТИЕ

ПРОИЗВОДИТ

СРОЧНЫЙ ГАРАНТИЙНЫЙ РЕМОНТ БЫТОВЫХ КОНДИЦИОНЕРОВ И ХОЛОДИЛЬНИКОВ, СТИРАЛЬНЫХ МАШИН.

Обращаться по адресу: г. Ташкент, Сабир-Рахимовский район, ул. Джами, 209. Телефон 48-57-48.

ТАШКЕНТСКАЯ ОБЛАСТНАЯ ОРГАНИЗАЦИЯ ОБЩЕСТВА «БИЛИМ»

ПРОВОДИТ ПРИЕМ

СЛУШАТЕЛЕЙ НА КУРСЫ:

«ШКОЛА МАЛОГО БИЗНЕСА, МЕНЕДЖМЕНТА И МАРКЕТИНГА».

Для тех, кто хочет создать арендное или малое предприятие, акционерное общество, учредить совместное предприятие или открыть частное предприятие или развивать эти предприятия. За короткое время вы получите теоретическую и практическую подготовку ведения бизнеса, менеджмента, маркетинга.
Контрольный сбор — **11 июня** в 17.00.

«СОВРЕМЕННЫЙ БУХГАЛТЕР».

Курс рассчитан на имеющих и не имеющих специального бухгалтерского образования.

В программе: основы современного бухгалтерского учета и отчетности на предприятиях, в ассоциациях, а также изучение компьютерной техники ЭВМ.
Контрольный сбор — **10 июня** в 17.00.

ПО ИЗУЧЕНИЮ ПРАКТИЧЕСКОГО УЗБЕКСКОГО ЯЗЫКА.

Контрольный сбор — **9 июня** в 17.00.
По окончании всех курсов выдается диплом.

Телефоны: 44-59-60, 44-55-69, 44-61-50.
Наш адрес: ул. Кадыри, 13, комн. 29—30, 2-й этаж.

СТД Узбекистана
ТЕАТР «ИЛЬХОМ»
3, 7, 10, 14, 20, 27 июня

ПРЕМЬЕРА
«СЧАСТЛИВЫЕ НИЩИЕ»
ФАНТАЗИЯ ПО КАРЛО ГОЦЦИ
в 2-х действиях.

Постановка — **Марка Вайля.**
Сценография — **Василия Юрьева.**
Композитор — **Бохадыр Закиров.**

ОРГАНИЗАЦИЯ

РЕАЛИЗУЕТ

ПО САМЫМ НИЗКИМ ЦЕНАМ
в Ташкенте
ИМПОРТНЫЕ ТЕЛЕВИЗОРЫ И ВИДЕОМАГНИТОФОНЫ, ОПЛАЧИВАЕМ УСЛУГИ ПОСРЕДНИКОВ.

Телефоны: 32-57-60, 33-28-36 с 8.30 до 17.00.

АЛМАЛЫКСКОМУ ПИВО-БЕЗАЛКОГОЛЬНОМУ ЗАВОДУ

ТРЕБУЕТСЯ СПЕЦИАЛИСТ

НА ДОЛЖНОСТЬ ГЛАВНОГО ИНЖЕНЕРА,

имеющий опыт руководящей работы на промышленных предприятиях не менее трех лет.
Оплата — по договоренности.
Обращаться: г. Алмалык, код 261.
Телефоны: 4-48-04, 5-27-28.

УТЕРЯННЫЕ

печать Республиканской высшей школы управления АПК для талонов на горюче-смазочные материалы на I квартал,
круглую печать и угловой штамп общества с ограниченной ответственностью «П-2» ЛТД К°

СЧИТАТЬ НЕДЕЙСТВИТЕЛЬНЫМИ.

ЧИНАЗСКАЯ УНИВЕРСАЛЬНАЯ БИРЖА

ПРОДАЕТ

новые персональные компьютеры системы «Поиск» с цветным EGA—монитором и широким принтером Robotron.
Прилагаются программное обеспечение и пакеты мощных систем программирования (Турбо-Паскаль 5,0 «Макроассемблер» Квик-Си), ПЭВМ — 5 штук; принтеры — 3 штуки.
Стоимость ПЭВМ — 50 тысяч рублей, принтера — 20 тысяч рублей.

Чиназская универсальная биржа.
Узбекское рекламное агентство «Сарбон».

В ГОРОДСКОМ ДОМЕ ЗНАНИЙ
со 2 по 8 ИЮНЯ
ДЕМОНСТРИРУЕТСЯ
НОВЫЙ ОСТРОСЮЖЕТНЫЙ ПРИКЛЮЧЕНЧЕСКИЙ СУПЕРБОЕВИК

«ОКО ЗА ОКО»

(производства США).
В главной роли: чемпион мира по кик-боксингу **Чак НОРРИС.**
...Главный герой фильма борется против наркомафии...
Начало: 11.30, 13.30, 15.30, 17.30, 19.15.
2 и 5 июня: 11.30, 13.30, 15.15, 17.00.
Телефоны: 56-85-58, 56-55-89.
Билеты продаются в кассе Дома знаний.

РУССКИЙ АКАДЕМИЧЕСКИЙ ТЕАТР ДРАМЫ им. М. ГОРЬКОГО

РЕПЕРТУАР:

3 июня — **Все — звезды.**
4 июня — **Все в саду.**
5 июня — **Эти свободные бабочки.**
6 июня — в 17.00 **Психолог.**
7 июня — в 17.00 **Мужской род, единственное число.**
9 июня — **Все в саду.**
10 июня — **Эти свободные бабочки.**
11 июня — **Психолог.**
12 июня — **Все — звезды.**
13 июня — в 17.00 **Мужской род, единственное число.**
14 июня — в 17.00 **Все в саду.**
Художественный руководитель театра — **Владимир ШАПИРО.**
Начало вечерних спектаклей в 18.00. Касса работает с 11.00 до 18.00.
Принимаются заявки на коллективные посещения.
Телефоны для справок: 33-42-10, 33-81-65.

Министерство по делам культуры Республики Узбекистан

ТАШКЕНТСКИЙ ГОСУДАРСТВЕННЫЙ ТЕАТР МУЗЫКАЛЬНОЙ КОМЕДИИ (ОПЕРЕТТЫ)

РЕПЕРТУАР:

6 июня — премьера **Крошка.**
7 июня — премьера **Голландочка.**
13, 14 июня — **совместный концерт артистов театра оперетты и молодого балета Узбекистана при участии лауреата международных конкурсов Томоми САКАГУТИ** (Япония).
19, 20 июня — **совместное представление артистов Ташкентского театра оперетты и артистов цирка. Театрально-цирковое шоу по мотивам оперетты И. Кальмана «ПРИНЦЕССА ЦИРКА»** (в помещении Ташгосцирка).
27 июня — премьера **Дурочка.**
28 июня — премьера **Голландочка.**
Художественный руководитель — главный дирижер театра — заслуженный деятель искусств Узбекистана — **Батыр РАСУЛОВ.**
Начало вечерних спектаклей в 18.00, в выходные дни в 17.00.
Касса работает с 13.00 до 19.00.
Справки по телефонам: 77-85-29, 77-85-92.
Адрес театра: массив Чиланзар, квартал «Ц», ул. Волгоградская (автобусы: 2, 33, 94; троллейбусы: 11, 12, 13, 6, метро — станция «50 лет СССР» — «Улугбек»).

МВП «АЛИНА»
РЕАЛИЗУЕТ В КОМПЛЕКТЕ ОБОРУДОВАНИЕ ПО ИЗГОТОВЛЕНИЮ ВЕНТИЛЯЦИОННЫХ СИСТЕМ.

Оплата — по договоренности.
Обращаться по адресу: г. Ташкент, ул. Зебо Шамсутдиновой, тупик 2, МВП «Алина».
Телефоны для справок: 90-94-85, 90-42-01.

МВП «Алина».

ХОЗРАСЧЕТНЫЙ ЦЕНТР СОЦИАЛЬНЫХ ИНИЦИАТИВ «СОДРУЖЕСТВО»
при Ташкентском клубе инвалидов «Матонат»

ЛИКВИДИРУЕТСЯ.

Претензии принимаются в течение месяца со дня опубликования объявления.
Телефоны: 45-85-49, 45-85-59.

ХЦ «Содружество».
Узбекское рекламное агентство «Сарбон».

ФИРМА «ШАРК ЮЛДУЗИ»,
зарегистрированная в Яккасарайском райисполкоме,
ЛИКВИДИРУЕТСЯ.

Все претензии принимаются в течение месяца со дня опубликования по адресу: ул. Бабура, 73. Телефон 34-49-87.

Чиланзарский районный отдел народного образования, райком профсоюза работников народного образования и науки, коллектив школы № 103 Чиланзарского района выражают искреннее соболезнование учителю узбекского языка школы № 103 Б. Н. Саидкариевой в связи с кончиной матери
ИСМАНХОДЖАЕВОЙ Якут.

Коллектив Узглавстройдревпрома при Кабинете министров Республики Узбекистан выражает глубокое соболезнование директору предприятия комплексной переработки древесины Узглавстройдревпрома Р. Х. Куликову в связи с кончиной его матери
КУЛИКОВОЙ Наили Хабибуловны.

КИНО

2, 3, 4 июня

Фуркат — «РЫЦАРЬ-ОДИНОЧКА» (нечет. 20.45).
Москва — «ГОЛУБОЙ ГРОМ» (четн.)
Дустлик — «КРОВЬ, ЛЮБОВЬ, СЛЕЗЫ, МЕСТЬ» (днем и вечером).
Ташсовет — «СМЕРТЕЛЬНАЯ ИГРА» (9.30, 11, 13, 14.30).

УЧРЕДИТЕЛИ: Ташкентский городской Совет народных депутатов и журналистский коллектив «Вечернего Ташкента».

Вечерний Ташкент

Адрес редакции — 700000, г. Ташкент, ГСП ул. Ленинградская, 32.

Газета выходит ежедневно, кроме субботы и воскресенья.

Справки по редакции 32-53-76. Справки по письмам, 33-29-70, 32-53-79.

Все объявления и рекламные материалы подготовлены отделом объявлений издательско-полиграфического концерна «Шарк» Республики Узбекистан. Справки и претензии по объявлениям по телефону 33-81-42.

Издательско - полиграфический концерн «Шарк» Республики Узбекистан. Адрес: 700000, г. Ташкент-ГСП, ул. «Газеты «Правда», 41.

Индекс 64691.г Заказ № Г-187. Время подписания в печать по графику в 11.30. номер подписан в 11.10. 1 2 3 4 5 6 7 8 9 10 11 12.