Общественно-политическая городская газета

Вечерний Ташкент

Газета выходит с 1 июля 1966 года

№ 108 (8.050) ◆ Среда, 3 июня 1992 года ◆ Цена 2 руб.

Фоторепортаж

Конвергенция конверсии

ПЛАНОМЕРНОЕ ДВИЖЕНИЕ К ЦЕЛИ ОПРАВДАННО И В УСЛОВИЯХ «ДИКОГО» РЫНКА

Напомню, что слово «конвергенция» переводится с латинского как «слияние», «сближение». Ну а конверсия сегодня непонятна разве что малышам из детского сада. Как и многие другие предприятия бывшей «оборонки», производственное объединение «Фотон» переориентировано теперь на выпуск товаров народного потребления. Сохранив лучшие черты доконверсионного периода — профессионализм работников, производительные технологии, передовую технику, «Фотон» делает уверенные шаги на пути сближения с потребителями его продукции. Но не предприятиями - смежниками, как прежде, а с нами, рядовыми покупателями.

И если раньше в объединении был всего лишь один цех по выпуску ТНП, то сегодня все производство подчинено достижению этой цели. Не отбрасывая привычную «мелочевку» (кухонные принадлежности, пластмассовые игрушки, заколки для волос, блоки питания на 9 и 12 вольт), здесь либо уже начато, либо осваивается изготовление сложных электронных изделий. Так, в стадии разработки находятся часы-будильник, электронный термометр, который можно использовать как для измерения температуры воздуха, так и для температуры тела, универсальные блоки питания от 3 до 12 вольт с интервалом через полтора вольта. Их отличительная особенность — соответствие международным стандартам, то есть блоки могут подключаться к любой зарубежной электронной технике. Способствует этому специальный набор разъемов. Выпуск первых таких изделий планируется уже в этом году.

Было запланировано и уже налажено производство детского электромузыкального инструмента «Электроша», выполненного в форме пианино. Диапазон его две с половиной октавы. Мелодию, которую исполнили на инструменте, можно записать в память (или стереть). В постоянной памяти самого пианино восемь популярных детских мелодий. Причем при воспроизведении той или иной ноты на специальном табло появляется месторасположение этой ноты в нотном ряду. Почти аналогичен «Электроше» и музыкальный букварь.

Первые пятьдесят так называемых сварочных клещей уже поступили в продажу. Клещи позволяют производить точечную сварку двух пластин от 0,3 до 2,5 миллиметра. Причем питание двухсотдвадцативольтовое.

В ближайших планах и освоение утюгов, в основе которых будет лежать изготовление аналогичной продукции такими фирмами, как «Саньо» (Япония), «Ровента» (Германия). Есть, правда, немало сложностей, и на освоение уйдет не один месяц. Зато к цели «Фотон» движется планомерно, поступательно. Приступили в объединении и к освоению черно-белых телевизоров. Сейчас готовятся площади, приобретается оборудование.

А. БУРИЕВ.

НА СНИМКАХ: на головном предприятии работает немало людей, которые лишены возможности слышать и говорить. Однако в коллективе настолько привыкли к этому, что порой и сами переходят на язык жестов, поддерживая разговор. Заработную плату глухонемые получают такую же, как и все остальные, если не больше — работники они отменные. Например, Светлана Бурдыгина, радиомонтажник цеха по выпуску ТНП. Или Елена Винокур, предъявляющая свою работу начальнику того же цеха Д. Шараге. Наталья Афанасьевна, здоровый человек, более десяти лет проработала сборщицей в цехе полупроводников и уходить не собирается. Тем более что совсем недавно принято решение за счет снижения себестоимости повысить зарплату в 1,8 раза.

Фото Р. Шарипова.

Шумела ярмарка...

Давно уже не было так многолюдно, шумно и весело на пешеходной зоне Карла Маркса, как в прошлую субботу. Тут и там в разных концах раздавались звуки музыки, взрывы смеха, громкие крики зазывал, привлекающих внимание к своему товару. Но, собственно, в этом и не было необходимости — народ и так толпился у прилавков, смотрел, приценивался, покупал.

А купить было что, ведь на третью республиканскую ярмарку изделий учебных мастерских школ и ПТУ участники привезли свою самую лучшую продукцию со всех уголков Узбекистана. Были здесь керамика из Хорезма, знаменитые бухарские золотошвейные изделия, овощи и фрукты из Ташкентской области, настоящая деревянная мебель, чапаны и легкие красивые ситцевые сарафаны, детская одежда и обувь.

Конечно, много в этот день у прилавков было детей, ведь в канун Международного дня защиты детей мамы и папы, бабушки и дедушки имели прекрасную возможность порадовать своих любимцев добротно сделанной мягкой игрушкой по цене намного меньше магазинной. Хозяйки могли купить на ярмарке по сходной цене множество необходимых на кухне вещей, начиная от симпатичных и практичных прихваток до расписных наборов разделочных досок, скалок, деревянных молотков. Мужчины же больше толпились у верстаков, на которых были разложены наборы слесарных, плотницких инструментов, без которых также не обойтись в домашнем хозяйстве. Постарались не ударить в грязь лицом и будущие кулинары, хлебопеки, повара. Их товар, начиная от лепешек и кончая пирожными и тортами, посетители не обходили стороной, ведь на свежем воздухе, в шумной праздничной атмосфере ярмарки не грех побаловать себя и детей лакомством.

Удалась ярмарка на славу. Значит, не зря старались ее организаторы — специалисты Главного управления профессионально - технического образования Министерства народного образования Республики Узбекистан. Достигла ярмарка и своей цели — не только продемонстрировать, что не перевелись еще у нас мастеровые люди, способные сработать красивую, полезную и добротную вещь, но и дать возможность ташкентцам и гостям столицы со скромным достатком, которым не по карману цены в коммерческих, да и в государственных магазинах, все же приобрести то, что им нужно, ту же детскую одежду. И эта благотворительная акция, приуроченная к 1 июня, удалась. Тех же, кто не сумел побывать на этой ярмарке, можем успокоить — ярмарка становится традиционной.

И. АЛЬТИУС.
Фото А. Пышненко.
и Д. Ахмедова.

НАЦИОНАЛЬНАЯ ВАЛЮТА — НЕ САМОЦЕЛЬ. НО ЭТО РЕАЛЬНОСТЬ!

Актуальное интервью

Каждое государство идет к рынку своим путем. И чем гибче экономическая политика, чем эффективнее меры, предпринимаемые руководством суверенных государств, тем быстрее будут решаться многочисленные нынешние проблемы. Будем откровенны: сегодня каждый на себе испытывает сложность положения. И когда ждешь дня зарплаты как манну небесную и не получаешь ее, то природный оптимизм, присущий людям бывшего Союза, начинает иссякать.

Отсутствие наличных денег поставило в тупик сотни тысяч жителей Узбекистана. Почему так происходит? Есть ли выход из этой ситуации, какие меры предусматриваются для нормализации положения? Об этом беседуют корреспондент Национального информационного агентства Узбекистана и председатель правления Государственного банка республики Ф. МУЛЛАЖАНОВ.

— Файзулла Максутжанович, сообщение о том, что Украина, Беларусь, страны Балтии намерены в скором времени перейти на собственную национальную валюту уже никого не удивило. Однако Узбекистан, как было отмечено на Ташкентской встрече глав государств СНГ, пока остается в рублевой зоне. Но рублей, увы, становится все меньше и меньше...

— Вы совершенно правы. Сейчас резко увеличилась масса эмиссионных денег, не обеспеченных товарами. Падение производства привело к заметному снижению общих доходов населения. Хотя у отдельных слоев они фантастически возросли. Приведу один пример. Заработная плата доменного мастера на «Запорожстали» сейчас составляет в месяц 70 тысяч рублей. Немногим меньше получают шахтеры в России. Митинговые, забастовочные требования об увеличении зарплаты катастрофически уменьшают покупательскую способность рубля. В минувшем апреле индекс потребительских цен составил 740 процентов по отношению к декабрю 1991 года. Если изучить динамику индексации, то она выглядит следующим образом по отношению к предыдущим месяцам: в январе — 345 процентов, в феврале — 135, в марте — 130 процентов. Реальный же уровень инфляции, как считают независимые эксперты, в полтора-два раза выше...

А дефицит наличных денег постоянно увеличивается. И это при условии, что в обращении находятся купюры достоинством в 200, 500 и 1.000 рублей. Принято решение о печатании купюры достоинством в 5.000 рублей. Последствия такой денежной политики — это паралич экономики, серьезный удар по нарождающимся рыночным отношениям.

Понятно поэтому, что в этих условиях каждая суверенная республика должна оградить себя от экономических потрясений. Но как это сделать, если печатный станок расположен на территории России, а Узбекистан вынужден «импортировать» рублевые банкноты? Вы спрашиваете, почему не хватает наличности? Ответ здесь прост: заявки Узбекистана на выделение наличных денег постоянно не выполняются. Только в нынешнем году выпуск денег в обращение составил около 11 миллиардов рублей, что составляет свыше 50 процентов эмиссии за последние тридцать лет.

— Действительно, ситуация сложная. И каков же выход?

— Ряд республик бывшего СССР — Эстония, Латвия, Литва, Украина, Беларусь, другие ведут активную работу по изготовлению и введению собственной валюты. Не исключением здесь является и Россия, что резко усиливает угрозу рублевой интервенции в Узбекистане и полного развала потребительского рынка. Эти обстоятельства заставляют и нашу республику вести работу по введению собственной валюты. Экономические предпосылки для этого имеются. Ясно, что этот процесс сложный. Но мы к нему готовы.

Предстоит серьезная работа по наращиванию собственного производственного потенциала. Введение национальной валюты — не самоцель. Параллельно должны решаться многие экономические проблемы. Среди них: насыщение внутреннего рынка товарами, модернизация и реконструкция производства, развитие всех отраслей народнохозяйственного комплекса. Пока же за четыре месяца текущего года поступление выручки оказалось ниже прогнозируемых расчетов на 7,5 миллиарда рублей, а по торговле — на 10 миллиардов.

— Но ведь это и из-за того, что прилавки магазинов пусты...

— Это не совсем так. Товары есть, и их нужно приобретать. Меры, предпринимаемые руководством республики по защите потребительского рынка, дают свои плоды. Тем не менее рублевая интервенция из других республик возможна. По нашим данным, сейчас в «чулках» узбекистанцев находится свыше 18 миллиардов рублей. Колоссальная сумма! Возникает закономерный вопрос: а зачем это нужно жителям республики, неужели недавний пример обмена пятидесяти- и сторублевых банкнот их ничему не научил? Храни они деньги в сбербанках, то смогли бы получить 40-процентную надбавку. А так потеряно примерно 4,5 миллиарда рублей. Сколь бы это ни звучало банально, но расхожий призыв хранить деньги в Сберегательном банке сейчас актуален, как никогда. Кабинет министров при Президенте Республики Узбекистан увеличил размеры ставок по вкладам до 15 процентов. И это не предел. Так что государство в этом случае выступает надежным гарантом сбережений своих граждан.

При нормальных экономических отношениях деньги должны работать, а не лежать мертвым грузом.

С газетой не расстаются

Долгие годы «Вечерка» была для многих ташкентцев почти что членом семьи. За это время выросло новое поколение наших читателей. И как же грустно сознавать, что экономические трудности прерывают связи дружбы и взаимодоверия.

Понятно, что объявленная переподписка на «Вечерку» со второго полугодия из-за неимоверного роста цен на бумагу и прочие материалы и услуги лишает возможности очень многих ташкентцев выписать и получать, как и прежде, любимую газету.

И все же немало горожан, несмотря на удорожание, выкраивают из семейного бюджета деньги на переподписку. Только в одном почтовом отделении № 115 Чиланзарского района выписали «Вечерку» уже более ста человек. Мы, конечно, бесконечно признательны всем, кто поддерживает нас в трудную минуту.

— Хотя, конечно, цены высокие, — говорит начальник почтового отделения № 115 Н. Н. Стогова. — И все-таки в эти дни у нас много посетителей. Поэтому мы выделили специального работника только на подписку, в случае необходимости помогаем людям, объясняем, консультируем. Каждый день оформляем подписку на несколько тысяч рублей. «Вечерний Ташкент» находится в числе наиболее популярных, пользующихся спросом.

Подписку, как сказала Нина Николаевна, продлится до 10 июня, и все эти дни сотрудники почтового отделения № 115 намерены работать так, чтобы все желающие смогли выписать любимые издания.

Е. ЛЕОНИДОВА.

Подготовка к лагерному сезону продолжается

В исполнительном аппарате Хокима города Ташкента состоялось очередное заседание городского штаба по подготовке к летнему отдыху детей.

На заседании заслушаны отчет городской санэпидемстанции о готовности загородных и городских пионерских лагерей к приему детей, информации представителей объединений «Медтехника», «Фармация», Главного управления здравоохранения.

Было отмечено, что некоторые лагеря еще не готовы к приему детворы, многие из них в недостаточном количестве обеспечены одноразовыми шприцами, медицинским инструментарием, дезинфицирующими средствами, лекарственными препаратами. ПО «Фармация», «Медтехника» берутся решить эти вопросы, но при гарантии оплаты.

Подводя итоги обсуждения, заместитель Хокима города, председатель штаба К. Р. Расулов высказал озабоченность неудовлетворительной работой по подготовке лагерей. Принято решение, которым всем службам, причастным к организации летнего отдыха детей, рекомендовано в ближайшее время решить все проблемы с тем, чтобы ничто не омрачало отдыха детворы.

И. ГРИБОВА.

Примета времени

ОБМЕНЯТЬ ДЕНЬГИ МОЖНО, НЕ ВЫХОДЯ ИЗ МЕТРО

Однако желающих воспользоваться такими услугами не много.

Красочные рекламные лоты с надписью «Пункт обмена валюты» сегодня встречаются практически на каждой станции метро. Ведает этой «кухней» инновационно-коммерческий банк «Ипак йули».

По словам начальника отдела внешнеэкономической деятельности С. Касымова, банк располагает сегодня долларами, марками, йенами, другой валютой. Наибольший спрос на доллары. Причем курс валюты меняется каждый день. Пункты обмена располагаются также в помещениях, арендуемых в различных офисах, гостиницах. Планируется открытие филиалов банка и в городах республики.

Однако желающих воспользоваться услугами по обмену валюты не много. С. Касымов связывает это с межсезоньем, рассчитывая, что с началом летних отпусков возрастет количество отдыхающих. Именно им и потребуется валюта. Ведь для того, чтобы сегодня выехать куда-либо, требуется как минимум частичная оплата в СКВ.

С. ЛЕВЧЕНКО.

ИНФОРМБЮРО — ПО ВСЕМ КАНАЛАМ

В РЕСПУБЛИКЕ

● Президент Европейского банка реконструкции и развития Жан Аттали прислал телеграмму Президенту Республики Узбекистан И. А. Каримову, в которой сообщает, что «в связи с выполнением Узбекистаном всех условий членства в соответствии с постановлением совета управляющих № 21 весьма рад приветствовать Узбекистан в качестве члена Европейского банка». Генеральный секретарь банка Барт Ле Бланк подписал удостоверение, в котором говорится, что в соответствии с пунктом 5 постановления № 21 Узбекистан является членом банка.

● На магистралях Среднеазиатской железной дороги начал действовать летний график движения поездов.

● На перегоне между железнодорожными станциями Шумилова — Салар сотрудники транспортной милиции задержали трех жителей Ташкента. На автомашине «Москвич» они пытались вывезти двенадцать ящиков сока, похищенных из состава. Среди задержанных двое — несовершеннолетние учащиеся средней школы.

В СОДРУЖЕСТВЕ

● Вчера в Степанакерте открылась сессия Верхового Совета НКР. На ней будет рассмотрено 17 жизненно важных для Нагорного Карабаха вопросов.

● Через Лачинский район Азербайджана по линии электропередачи, протянутой из Армении в Нагорный Карабах, стала поступать электроэнергия. Возобновилась телефонная и телеграфная связь с внешним миром.

● Постановлением Верховного Совета Российской Федерации 12 июня объявлен государственным праздником — Днем независимости.

● У «Пионерской правды» — каникулы. На три месяца прекращен выход детской газеты.

● Президент России подписал Указ о назначении Анатолия Чубайса заместителем Председателя правительства Российской Федерации.

● Беларусь предпринимает меры, чтобы выжить со своей территории бывшего секретаря ЦК КПЛ — КПСС Владислава Шведа, который перебрался из Вильнюса в Витебск, сообщила газета «Известия».

● Украина приступила к реализации плана выхода из рублевой зоны. Его принципиальные положения будут согласованы с Россией.

● 1 июня в Краснопресненском народном суде Москвы должно было состояться собеседование сторон в связи с иском «Известий» к Р. Хасбулатову. Ни ответчик, ни его представитель в суд не явились.

● В Вологде арестована «группа руководящих товарищей» из лесопромышленного ведомства по обвинению во взятках.

● Вчера на Московской валютной бирже состоялись очередные торги. Курс составил 112,6 рубля за доллар.

● В Камчатской области буханка хлеба отныне стоит 13—16 рублей.

● Проезд на общественном транспорте в Алма-Ате стоит 1 рубль, в такси — 4.

● В Нижнем Новгороде месячная плата за телефон составляет 45 рублей.

● Львовский областной отдел народного образования разработал семестровую форму обучения в средних школах. Первый семестр будет продолжаться с 1 сентября по 30 декабря, второй — с 19 января по 25 июня. Учебный год станет на месяц дольше, зато все субботы будут выходными. Министерство образования Украины приступило к изучению этой системы с целью внедрения ее повсеместно.

В МИРЕ

● Президент России Б. Ельцин примет участие в намеченной на 25 июня в Стамбуле встрече глав государств и правительств стран бассейна Черного моря.

● Согласно опросу общественного мнения США, Росс Перо, до сих пор официально не выдвинувший себя в кандидаты на пост президента, продолжает по популярности обгонять Джорджа Буша и Билла Клинтона.

● Палестинский лидер Ясир Арафат быстро выздоравливает после того, как в понедельник ему была сделана операция на мозге по удалению небольшого сгустка крови.

● Калифорнийская компания «Интерсос технолоджиз» объявила, что ее специалистами создана электронная лампа, которая может служить более 18 лет.

● Финская полиция арестовала вчера русского гражданина, который проник на территорию страны с подложным британским паспортом на имя М. Г. Лавенберга.

● В мае этого года в Израиль прибыли на постоянное жительство 3.360 человек из республик бывшего СССР, сообщило Еврейское агентство для Израиля. Это самый низкий показатель за последние два года.

Вокруг рынка

«И тогда главное—не отстать...»

Недавно представители ташкентского производственного объединения «Эльбор» и совместного предприятия «Интерко Суперабразив» вернулись из поездки в Америку, где состоялось очередное заседание партнеров. Какие вопросы были согласованы на этой деловой встрече, какие шаги предпримут соучредители на данном этапе, что станет гарантом выхода ташкентского предприятия на внешний рынок! Об этом беседа с заместителем генерального директора по экономике и производству ТПО «Эльбор» С. Д. КУЛИКОВЫМ.

Наши интервью

— Сергей Дмитриевич, прежде всего расскажите, когда возникла идея создания совместного предприятия и что на сегодня представляет СП!

— То, что именно выход на внешний рынок изготавливаемого на предприятии абразивного инструмента позволит сегодня крепко встать на ноги, мы поняли давно. Однако наша технология, имеющиеся производственные возможности, увы, не позволяли выпускать конкурентоспособную продукцию, так что до сих пор приходилось ограничиваться продажей на внешнем рынке лишь синтетического алмазного порошка.

В конце 90-го года Александр Владимирович Храмов, тогда заместитель главного инженера «Эльбора», а ныне директор СП, побывал в США на учебе. Изучив каталоги инофирм, выпускающих аналогичную нашей продукцию, он встретился с представителями этих компаний и предложил им один из вариантов совместного предприятия. Был на этой встрече и президент фирмы «Экшен Суперабразив Продактс, Инк», из штата Огайо, которого предложение заинтересовало, и он, не откладывая дела в долгий ящик, договорился с Храмовым, что уже в январе-феврале представители его фирмы приедут в Ташкент для составления протокола намерений.

Вряд ли открою какой-либо секрет, если скажу, что американцы народ очень деловой и уж коли за что берутся, то уже не тянут «волынку». Один из примеров — создание нашего СП. Как и было договорено, в начале 1991 года американцы побывали у нас на заводе, вместе мы составили протокол намерений, обе стороны его подписали, а уже в июне в США были подписаны все учредительные документы. То есть «родилось» наше детище примерно за один год, и свою производственно-хозяйственную деятельность СП начало в декабре прошлого года.

— Конечно, наивно было бы полагать, что с первых же дней своего существования СП стало изготавливать абразивный инструмент для внешнего рынка..

— Для этого предприятию в первую очередь нужно было выстроить ту самую «печку», от которой можно начинать «плясать». Поэтому первым этапом совместной деятельности было производство и реализация синтетического алмазного порошка, и в апреле нынешнего года СП уже продало первую партию совместной продукции. Выпуск же инструмента на основе технологий американского партнера и способного конкурировать на зарубежном рынке — это второй этап нашей деятельности.

Кстати, очередное заседание, которое состоялось в фирме «Экшен Суперабразив», как раз и было посвящено переходу предприятия ко второму этапу. Согласован вопрос освоения и производства алмазного инструмента по технологиям фирмы-соучредителя.

— А что вы можете сказать о кадрах! Ведь не так-то просто перейти на совершенно иные технологические параметры.

— Я уже говорил, что нынешний директор СП обучался за рубежом, в феврале-марте два представителя нашего объединения проходили стажировку в США на фирме «Экшен Суперабразив» и досконально ознакомились с производством инструмента из синтетического алмаза. Сейчас они ведут подготовку к выпуску инструмента в наших условиях.

— В апрельском номере первой независимой российско-американской газеты «We — Мы» была опубликована небольшая статья «Совместные предприятия: медовый месяц окончен», в которой журналист Н. Пилюгин вполне логично объясняет распад многих совместных с инофирмами предприятий. Он считает, что это были «браки по расчету», соединявшие Восток и Запад и обещавшие каждой стране именно то, чего она добивалась — «ноу-хау с Запада в обмен на доступ к советскому рынку». Однако эти браки стремительно распадаются, и виной тому, по мнению Пилюгина, совершенно разные цели «русских и иностранцев». Ваше СП родилось и начало функционировать как раз на гребне этих «разводов»...

— Наверное, автор прав в том, что многие предприятия, просуществовав недолгое время, распадаются из-за того, что соучредители идут к разным целям и видят перед собой различные задачи. К тому же я бы добавил, что нежизнеспособными оказываются те предприятия, которые во главу угла ставят мини-прибыль и не умеют учитывать конъюнктуру рынка, спрос, не работают на перспективу.

В нашем СП подобных разногласий пока нет. Мы прекрасно понимаем, что для закрепления на внешнем рынке нашей продукции придется немало потрудиться, ибо конкуренция — этот двигатель производства за рубежом и в то же время его «бич» — не позволит нам гнать халтуру, выпускать ту номенклатуру, которая уже стала «вчерашним днем».

Начали мы с небольшого производства и уже по ходу будем его расширять. Нам многому приходится учиться — добросовестности и тщательности, бережному отношению к материалам, более тщательной металлообработке. Увеличивая мощности, мы на первый план всегда будем ставить качество изготавливаемого инструмента. На внешнем рынке конкурировать нам будет трудно и будет с кем — он насыщен подобным нашему товаром. И все же если мы освоим технологию фирмы «Экшен Суперабразив», то будем чувствовать себя там довольно-таки уверенно, я в этом не сомневаюсь. Но это — первый шаг, начало. Выйти на внешний рынок — это полдела, главное — потом не отстать, удержаться и суметь двигаться вперед.

— Если СП будет работать и на Запад, не обеднит ли это наш внутренний рынок, не оставит ли наши предприятия без так необходимых ему абразивных инструментов!

— Ни в коем случае. Во-первых, внешний рынок — это лишь малая часть наших производственных объемов. В основном нашими потребителями были и остаются республики СНГ. К тому же в настоящее время мы изучаем возможности внедрения инструмента на ведущих предприятиях машиностроения в соседних республиках — как правило, там используются импортные линии и импортные шлифовальные инструменты, и наша задача — изготовить свои, не отличающиеся от импортных аналогов и способных их заменить.

— Вам уже не однажды приходилось встречаться с партнерами как у нас в Ташкенте, так и в США. Разговоры на заседаниях касаются только СП или попутно партнеры помогают решать и какие-либо другие проблемы!

— Один из вопросов, который приходится постоянно слышать, — об экономической и политической обстановке в республиках СНГ. Конечно, тревоги коллег понятны и объяснимы, и все же они ни на мгновение не засомневались в результативности нашего совместного сотрудничества.

Кроме решения проблем, касающихся СП, на последнем заседании был также определен партнер по долговременному экспорту алмазного порошка, изготавливаемого на «Эльборе», и заключен довольно крупный контракт на долгосрочное сотрудничество. Без сомнения, это поможет объединению выстоять в наше непростое время и уверенно смотреть в день завтрашний.

Беседу вела
Г. УСТИМЕНКО.

«Компьютерной грамотности—вот чего нам не хватает»

В этом сегодня ничуть не сомневается директор недавно созданной фирмы «Алтсофт» Наиль Зайнуллин, и именно это он считает одним из главных препятствий для широкого выхода на внешний рынок программных продуктов и результатов труда программистов Узбекистана.

— Однако надо сказать, что пришел я к такому заключению не сразу и еще относительно недавно несколько недооценивал роль компьютерной техники в нашей повседневности. Наверное, сказывался тот факт, что все мы привыкли доверять больше ручке, бумаге, долгим и мучительным расчетам, нежели компьютеру, — рассказывает Наиль Зайнуллин.

— Но однажды переступив этот «барьер», уже трудно, просто немыслимо представить себе решение многих проблем и задач в производственных и народнохозяйственных сферах без помощи умнейшей техники.

— И когда вы это поняли, то согласились возглавить созданную под эгидой американской корпорации «Computerland» фирму в Ташкенте...

— Одного согласия было мало. Когда мои документы, направленные в корпорацию на конкурс управляющих региональных отделов этой фирмы, получили «добро», я прошел собеседование, которое можно назвать своеобразным экзаменом, и лишь после этого мне был выдан документ, разрешающий возглавить мини-фирму в Ташкенте.

— Однако в столице республики уже функционируют, и небезуспешно, курсы по обучению компьютерной грамотности. Чем конкретно отличается от них ваша фирма!

— Прежде всего тем, что нашим слушателям выдаются сертификаты международного образца, что позволяет им предлагать на рынок программные продукты. К тому же ведут занятия на наших курсах преподаватели, прошедшие аттестацию в корпорации «Computerland». То есть здесь уровень подготовки выше. К тому же принимаем мы как начинающих — они проходят курс «Компьютеры в бизнесе», так и профессионалов-программистов, которые изучают языки программирования, тем самым углубляя и повышая свои знания. Все это позволит выпускникам курсов облегчить свой труд на производстве, поставить делопроизводство на соответствующий уровень, избавиться от примитивных способов работы, резко повысить производительность.

В самом названии фирмы мы как бы заложили суть и основные цели — слово «Алтсофт» можно перевести как «альтернативное обеспечение программами».

— Надо полагать, что работу свою вы начали с нуля. Как сегодня обстоят дела в чисто финансовом смысле и есть ли реальная возможность для расширения вашего мини-предприятия!

— Действительно, первый этап, этап становления, проходит у нас практически на голом энтузиазме. Но сейчас можно говорить и о некоторых успехах. Например, мы уже выпустили пятьдесят слушателей, а так как обучение у нас платное, то это позволило нам подняться на ноги. Помимо этого, принимаем заказы на разработку программ для различных предприятий, оказываем содействие местным авторам в продаже их программ, одним из видов нашей деятельности является и продажа лицензионных пакетов программ ведущих мировых фирм-разработчиков. Полученные средства пойдут на расширение фирмы — ведь со временем мы предполагаем стать солидной фирмой американской корпорации.

Но заработать — это вовсе не основная наша цель. Главное — помочь людям на «ты» общаться с компьютерной техникой, освоить все тонкости этого нужного дела. Потому-то много внимания уделяем школьникам — им завтра брать бразды экономики в свои руки. Среди слушателей уже есть несколько старшеклассников, в будущем же планируем самым тесным образом сотрудничать с учащимися школы № 50, приобщая их к реальной работе и давая возможность заработать.

Э. АКРАМОВА,
Г. ЮЛДАШЕВА.

Жизнь рабочего коллектива

На месте время не стоит

С развитием арендных отношений и переходом к рыночной экономике неизмеримо вырастает роль каждой конкретной личности на производстве. В полной мере это относится и к руководителю любого арендного предприятия. Ведь он должен быть не просто организатором производства, но инициатором внедрения в строительный процесс всего нового, уметь видеть перспективы. Именно от его предпринимательских качеств, профессионального мастерства в первую очередь зависит выполнение производственных заданий.

В тресте «Узсантехгазмонтаж» хорошо знают имя молодого руководителя хозрасчетного управления «Спецгелиомонтаж» Марата Атаджанова. Это подразделение треста — единственная организация в Ташкенте, которая ведет все работы по монтажу гелиоустановок. Специфика труда монтажников требует от каждого бригадира, звеньевого, рабочего большой самостоятельности и инициативы. Нужно сказать, что значительная часть инженерно-технических работников, бригадиров этого сравнительно молодого подразделения трудится здесь со дня основания.

Они досконально изучили особенности монтажного производства, способны заменить друг друга на том или ином участке. Но первыми среди равных являются прораб Т. Ахмедов, инженер Э. Богоутдинова, бригадиры В. Ламухин, С. Межетов. Организаторские способности главного инженера Б. Егера позволяют обеспечивать высокий уровень организации труда в монтажных бригадах, выполнять все работы непременно с высоким качеством и в установленные сроки.

В управлении создана школа профессиональной подготовки мастеров. Особое внимание уделяется работе с молодыми кадрами.

Современное строительное производство немыслимо без внедрения новой технологии, новой и новейшей техники, улучшения социально-бытовых условий труда рабочих. Прочно вошел в повседневную практику блочный монтаж гелиоустановок. Разработаны и уже действуют типовые карты приемов и методов труда монтажников. Обязательным стало предварительное изучение проектов производства работ и проектно-сметной документации. Это позволяет своевременно обнаруживать неучтенные работы, вносить предложения по удешевлению строительства, сокращению его сроков.

Привлечение бригадиров и передовых рабочих к процессу управления дало возможность значительно разгрузить линейных инженерно-технических работников, создать им условия для более плодотворной и продуктивной работы по непосредственной подготовке производства, для занятия вопросами изобретательства и рационализаторства.

Благодаря почти стопроцентной сохранности заготовок, рациональному использованию и расходованию основных и вспомогательных материалов в управлении практически до минимума сведены непроизводительные затраты.

Благотворно сказывается на выполнении технико-экономических показателей перераспределение обязанностей между мастерами и бригадирами монтажных бригад. Практика показала, что повышение коэффициента использования рабочего времени линейных ИТР только на один процент позволяет увеличивать производительность труда рабочих примерно на десять процентов. Поэтому руководство ведением работ на сооружении каждого конкретного объекта — вплоть до сдачи его в эксплуатацию—поручается бригадиру монтажной бригады.

Словом, в управлении «Спецгелиомонтаж» ясно понимают: время на месте не стоит, и останавливаться в своем профессиональном росте — значит терять мастерство незаметно для самого себя.

Б. МИХАЙЛОВ.

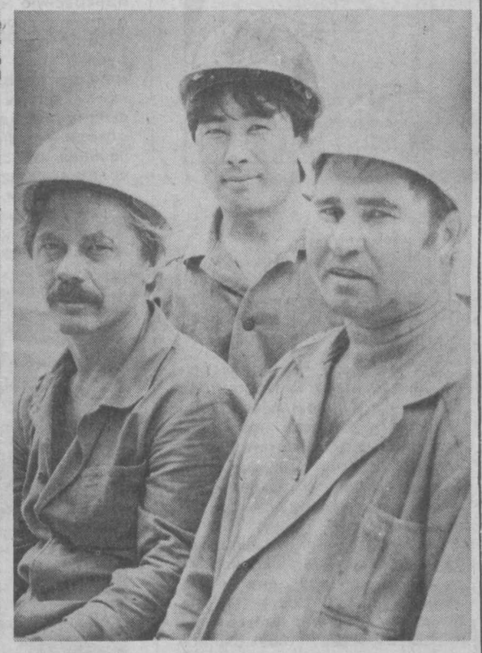

«Минное поле» стройки

ПОЧЕМУ ЗАДЕРЖИВАЮТСЯ ТЕМПЫ СТРОИТЕЛЬСТВА СТАНЦИИ МЕТРО «ЛАХУТИ»?

Фоторепортаж

Напомним, что на данном участке сооружаются несколько объектов: шахта № 19 для проходки перегонных тоннелей до станций «Юнус Раджаби» и «Лахути», оборотный съезд за станцией «Лахути», соединительная ветка между Узбекистанской и Юнусабадской линиями. В соответствии с календарным графиком производства работ весь комплекс объектов метро должен быть завершен в 1995 году.

Улица Лахути была закрыта в сентябре 1988 года, когда на участке от улицы Т. Шевченко до улицы Саперной производились работы, связанные с освобождением трассы метро от инженерных коммуникаций. Предстояло перенести тысячемиллиметровый водопровод, канализационную трубу диаметром 600 миллиметров, теплотрассы, высоковольтные кабели, кабели связи и освещения улиц. Причем сроки окончания работ неоднократно переносились владельцами коммуникаций.

Таким образом, управление строительства Ташкентского метрополитена («Ташметрострой») приступило непосредственно к строительно-монтажным работам лишь в первом квартале 1990 года, а к сооружению горного комплекса — во втором квартале того же года. К октябрю работы по строительству шахты были закончены...

И вновь взорвалась очередная «мина». Непереложенная канализация «дала подпитку» левому борту котлована, руддвор шахты частично обрушился. На восстановление же ушло (вместе с разработкой проекта) около 9 месяцев.

С августа 1991 года начались проходческие работы, и сегодня уже пройдено левым забоем 184 погонных метра, правым — 310 погонных метров. На обычном языке это звучит так. Из 3,6 километра общей протяженности пройдено... 490 метров, или около 15 процентов от общего объема проходческих работ. Темпы проходки сдерживаются опять-таки периодически взрывающимися «минами». Во-первых, нехватка чугунных тюбингов (об этом рассказывала наша газета), во-вторых, повисший в воздухе вопрос о перекладке канала Чаули.

Естественно, что для жителей близлежащих домов созданы определенные неудобства, так как работы по проходке перегонных тоннелей, согласно технологии и требованиям техники безопасности, должны вестись круглосуточно. По словам начальника «Ташметростроя» Г. Штерна, руководсту шахты № 19 даны указания ограничить во вторую и третью смены работы, связанные «со значительными производственными шумами».

А. БУРИЕВ.

НА СНИМКАХ: общий вид строительства. На объекте трудится немало специалистов горного дела. Среди них мастер В. Цапаев (слева), проходчики О. Ким и Т. Залялов.

Фото Р. Шарипова.

В САДУ И ОГОРОДЕ

Об опилках и коре

Садовод сталкивается с массой проблем — приобретение саженцев и семян, закладка сада, строительство домика, устройство теплицы и так далее, и так далее.

Но главная задача — как можно скорее повысить плодородие земли. Ведь под садовые участки и огороды обычно отводятся земли с низким естественным плодородием. Кроме известкования, внесения минеральных удобрений, такие неокультуренные земли прежде всего нуждаются в органике. Об одном сравнительно легко используемом источнике органических удобрений и пойдет речь.

Перепревшая и полуперепревшая кора имеет нейтральную реакцию (pH 6,8), в одной ее тонне содержится 2,2 кг азота, по 0,5 кг фосфора и калия, есть нужные для растений микроэлементы. Но главное — это органика, которая способна облагородить любую землю. Перегной из коры перекапывают с землей, улучшая пахотный слой. Его можно вносить до 1 тонны на сотку (пахотный слой на 1 сотке при глубине обработки 30 см весит около 40 т). Лучше всего это делать с осени.

Такой перегной значительно улучшает структуру почвы, создает в ней хороший воздушный и водный режимы, повышает ее поглотительную способность и улучшает буферные свойства. Количество полезных почвенных микроорганизмов в почве повышается в несколько раз. Земля становится живой, что и нужно растениям, которые развиваются в симбиозе с этими микроорганизмами. Почвенные микроорганизмы выполняют роль посредника между почвой и растением.

После внесения перегноя из коры повышается эффективность известкования минеральных и органических удобрений.

На садовых участках и огородах, расположенных в низких местах, где грунтовые воды стоят близко к поверхности, из перепревшей и полуперепревшей коры многие садоводы делают грядки высотой 20—40 см для выращивания всех ягодных и овощных культур, картофеля, цветов. Хорошо перекопать с осени такие грядки с навозом, птичьим пометом, а при подкормках использовать минеральные удобрения с микроэлементами, золу, растворы органических удобрений, навозную жижу, а также поливать их прогретой водой.

Перепревшую кору с успехом можно использовать в качестве мульчи. Особенно благоприятно на рост и развитие ягодных растений оказывает мульчирование сначала навозом, пометом, а сверху перегноем из коры. Весной, после схода снега, по мульче можно вносить азотные, а в конце лета — фосфорные удобрения и калийные. Эффективны также комплексы удобрения: нитрофоска, нитроаммофоска и другие.

При внесении в почву свежей коры, так же как и опилок, одубины, садоводам и огородникам необходимо проявлять осторожность. При внесении в почву свежих древесных отходов резко возрастает численность микроорганизмов: бактерий, микроскопических грибков...

Для своего развития они потребляют из почвы большое количество питательных элементов, особенно азота, которых меньше достается растениям. Поправить дело можно внесением органических и минеральных удобрений.

Свежие древесные отходы лучше использовать для приготовления различных компостов. **Древесно-пометный компост.** Кору или опилки, одубину смешивают с птичьим пометом в соотношении 1:1, то есть на 1 т сырья берется 1 т птичьего помета. Через 3—6 месяцев компост созревает.

Древесно-минеральный компост. На 1 т коры или опилок естественной влажности берут 13 кг мочевины (или 30 кг сульфата аммония), 4 кг двойного или 10 кг простого суперфосфата, 7 кг хлористого калия, и все тщательно перемешивают. Через 2—4 месяца компост созревает.

Лигнино-минеральные компосты готовятся так же, но предварительно в лигнин вносят для его раскисления известковую муку из расчета45—50 кг на тонну или фосфоритную муку — 90—100 кг на тонну.

Древесно-минерально-навозный компост. На 1 т коры, опилок, одубины естественной влажности берут 13 кг мочевины (или 30 кг сульфата аммония), 4 кг двойного или 10 кг простого суперфосфата. Все тщательно перемешивают, а спустя 3—4 недели после разогревания смеси до 40—50 градусов добавляют навоз в соотношении 1:1 (на 1 т смеси 1 т навоза).

Все виды компостов, особенно в теплое время, быстро созревают, а при более длительных сроках хранения получается перегной.

В. СТРАХОВ,
агроном.

Секатор со щитком

Обрезку кустарника, например, крыжовника, малины, особенно длинных его ветвей, приятной работой не назовешь. Кусты колючие, а руки садовода от колючек и заноз порой не предохраняют даже рабочие рукавицы. Другое дело, если защитить садовые ножницы или секатор от колючек своеобразным щитком. Он выполнен в форме круга и надевается на ножницы так, чтобы их режущая часть была отделена от ручки. Щиток можно вырезать из старого резинового мяча, отслужившей свой срок велосипедной покрышки или куска резины. Надетый на секатор щиток предохраняет руки от травм и позволяет увеличить скорость обрезки кустов.

Дачный поселок.

Ловчий пояс

Один из известных экологически чистых способов борьбы с насекомыми — вредителями сада — установка так называемых ловчих поясов. Вокруг ствола дерева, у его основания, делают обвязку из материала, по которому гусеницы и жучки не пройдут. Здесь можно использовать и сетку, и клейкую ленту (если она у вас, конечно, есть), и кусочки полиэтиленовой пленки, изоляционной ленты. Наиболее эффективен ловчий пояс шириной 40—50 мм из гладкой полиэтиленовой или пластиковой пленки, какую удалось достать. Кусочком такой пленки оборачивают ствол дерева, закрепляют ее веревкой или проволокой. После проверки надежности крепления непреодолимое препятствие для прожорливых гусениц готово.

Томат и его болезни

Отчего увядают растения томата! Как вылечить томат! Эти и аналогичные вопросы очень часто встречаются в письмах читателей «Вечерки». Ответить на них мы попросили кандидата сельскохозяйственных наук А. Абдуллаева.

Очень часто растения увядают от перегрева при недостатке влаги в почве, от проникновения через микроскопические трещины на стеблях и корнях почвенных грибков физариум и вертициллиум, вызывающих закупорку сосудов и приостановку сокодвижения. Поражение сосудистой системы стеблей и корней грибком наступает также при резкой смене засушливого периода влажным.

Растение может быть поражено так называемым бактериальным раком. Это заболевание встречается большей частью на растениях томата, выращиваемых на легких песчаных почвах. Поражается сосудистая система, и растения увядают. Вторичное поражение — пятнистость на листьях и плодах, а также язвочки на черешках и жилках листьев, стеблях и плодоножках.

Развивается болезнь медленно. Сначала увядают дольки листа, а затем и весь лист, на пораженных частях видны темные полоски, переходящие в разрывы ткани. При разрезе больных плодов тяжи сосудов выглядят желтоватыми. Другой вид поражения — «птичий глаз» — пятна на плодах белые с темными трещинами в центре, у покрасневших плодов пятна желтоватые с темной серединой и окружены светлым ореолом.

Распространяется болезнь зараженными семенами и через почву (от растительных остатков), а также при пасынковании растений. Бактерии могут переноситься ветром, дождем.

В борьбе с этой болезнью важно своевременно уничтожить больные растения, заменить почву в парниках, перед пасынкованием растений удалить пораженные кусты, избегать механических повреждений.

Недостаток влаги в почве во время формирования плодов, а также нехватка одного из элементов питания — кальция — служат причиной и появления вершинной гнили на плодах томата. Избежать этого явления можно путем своевременного полива и соответствующих подкормок растений.

Часто встречается и болезнь мозаика томата, которая проявляется в открытом и защищенном грунте на листьях. Они становятся крапчатыми, мельчают и деформируются. При сильном развитии болезни плоды не образуются. Вирус мозаики распространяется при пикировке сеянцев, посадке рассады на постоянное место и т. д. Переносчиками могут быть и насекомые, паразитирующие на растениях томата.

В качестве борьбы с болезнью пораженная рассада удаляется с последующей дезинфекцией почвы 1% раствором перманганата калия, производится опрыскивание рассады 0,05-процентным раствором борной кислоты за три-пять дней до посадки ее на постоянное место и повторно через 10—15 дней; в парниках и под малыми пленочными укрытиями опрыскивают растения 0,1-процентным раствором борной кислоты (1 г на 1 л воды), производится дезинфекция парниковых рам и тары 5-процентным раствором перманганата калия.

Сильная деформация цветков и одеревенение плодов томата могут быть связаны с вирусным заболеванием столбур. Переносят его мелкие насекомые — цикадки. Резерваторами вируса являются многолетние сорняки, в частности вьюнок.

Первые признаки болезни — порозовение молодых побегов, затем нежные листья становятся фиолетовыми, они как бы складываются вдоль средней жилки, получается так называемая лодочка. Чашелистики срастаются, и цветок напоминает колокольчик. Пораженные цветки не образуют плодов, а плоды, завязавшиеся до поражения растения, не имеют вкуса и неправильной формы.

Заболевание носит очаговый характер, так как цикадки способны перелетать только на небольшое расстояние.

В борьбе с болезнью хорошие результаты дают выращивание ранних сортов и ранняя посадка рассады. Отмечено, что при загущении посадок растения поражаются меньше, положительно сказывается и мульчирование почвы соломой. Важное значение имеет уничтожение сорняков, тщательная осенняя перекопка участка.

ЗНАКОМЬТЕСЬ: МАЛАЙЗИЯ

После долгого и утомительного таможенного досмотра в Ташкентском аэропорту мы, группа туристов из Узбекистана, наконец-то уселись в кресла, и вскоре великолепный ИЛ-62 стремительно поднялся в предрассветное небо, взяв курс на далекую Малайзию...

Экипаж лайнера под руководством пилота первого класса Владимира Фотина и бригада стюардесс Людмилы Фоминых мастерски выполняли свое дело. Частенько летая на внутренних авиалиниях бывшего Аэрофлота и зная наш «сервис», сравнивая работу экипажа Фотина с работой других, хотелось бы пожелать, чтобы и на наших местных авиалиниях пилоты встречали пассажиров очаровательными улыбками и гостеприимством.

Современный международный аэропорт Куала-Лумпур встретил нас своим неповторимым блеском, красотой, идеальным порядком и чистотой, своим длинным, бегущим эскалатором, прекрасной звукоизоляцией, восхитительной работой кондиционеров.

Таможенники в безукоризненно выглаженной униформе с красивыми погонами доброжелательно осматривали наши визы, и каждому, беря пальцы под козырек, гостеприимно произносили «вэлком», не допуская бесцеремонности или унизительной процедуры досмотра.

После 20-минутного таможенного досмотра (в Ташкенте на это ушло более трех часов) наша группа на комфортабельном автобусе «Мерседес» направилась к центру города. Прекрасная панорама. Великолепные парково-садовые ансамбли следуют друг за другом. Фешенебельные небоскребы соперничают своей неповторимой красотой, пальмы своей прелестью и красотой радуют своих жителей. Прекрасны скоростные дороги и автострады с красивыми дорожными знаками и рекламами, с удобными разметками для водителей и пешеходов. 98 процентов автомобилей и мотоциклов — японского производства, 2 — малайзийского. Автомашин западного и советского производства увидеть не довелось. Водители разъезжают на высоких скоростях, но при этом строго соблюдают Правила дорожного движения. Движение словно волей великого дирижера заканчивается на желтом и стремительно начинается только на зеленом цветах светофора. Взаимное уважение водителей исключительно на высоком уровне. Грубость, пошлость и хамство, что нередко наблюдается на наших перекрестках, эти категории и понятия там несовместимы. Красивейшие автозаправочные станции расположены через интервалы параллельно друг другу. При громадной насыщенности города автомашинами никакой очереди за бензином. Стоит к АЗС подъехать автомашине, как к ней бегут трое парней в униформе, один берет у водителя пластиковый талон для оплаты, другой заправляет бензином, третий протирает лобовое стекло. Операция длится 3—4 минуты.

Когда-то по географии получал пятерки, но к стыду, не знал эту страну. Это государство в Юго-Восточной Азии и расположено в экваториальном поясе, мягкий тропический климат. Поистине экзотическая страна, рядом с известным Сингапуром, Калимантано, Борнео, Суматрой, Индонезией с населением в 20 миллионов человек—как и у нас, в Узбекистане.

Малайзия входит в Британское содружество, столица—Куала-Лумпур с такой же численностью населения, как и в Ташкенте. Я не экономист, но почувствовал и увидел, что это страна с мощными производительными силами. Государство мусульманское. В стране мирно и дружно проживают и малазийцы, и китайцы, и тамилы, и другие народности. Люди удивительно приветливые, доброжелательные и высокой нравственности. Особенно многолюдно на знаменитом Чайнатаун, китайском квартале Куала-Лумпура, где от изобилия товаров ломятся полки торговцев, так что волей-неволей человек может нечаянно задеть другого. Незамедлительно следует «аимсорэ» или «экскьюзми», причем эти слова произносятся каким-то особо мягким тоном, что иногда хотелось сказать «сенкью». Видимо, за любовь к ближним и добросовестный труд всевышний и наделил малазийцев изобилием и покоем. Как бы в ответ на благосклонность в центре города выстроена красивейшая мечеть с куполами и минаретами из белого мрамора. Никаких нищих, никаких паранджей... Политика, религия, как мне показалось, идут своим руслом, остальным управляет экономика, главной задачей которой является процветание народов Малайзии.

Магазины и супермаркеты. Бегло хочется рассказать о своих впечатлениях о строительстве, работниках магазинов, супермаркетов. Наши строительные площадки, опять-таки к великому стыду, — сплошные мусорные свалки, в которых добротные стройматериалы, произведенные нашим же трудом, по нашему же разгильдяйству превращаются в мусор, ибо все «народное». Отсюда и общеизвестное качество выполнения работ. Там строят небоскребы, как видно, по всем американским стандартам: быстро, качественно, красиво и надежно. Не видел, как мокнут кирпичи, цемент и другое добро, превращаясь в мусор. Каждый рабочий одет в чистую униформу. Лично был свидетелем, как в отеле «Гранд Пацифик» один рабочий производил профилактику лифта в... белых перчатках.

В магазинах же Куала-Лумпур, Малаки, порта Диксон, где мы побывали, всюду — изобилие товаров. Переступив порог любого, вы встречаетесь прежде всего с величайшим радушием продавцов. Не подобострастием, а уважением с большой буквы, где работник внимательно, с очаровательной и доброжелательной улыбкой следит за каждым вашим взором на товар и вашим движением и сию секунду готов обслужить. Вручая же купленный вами товар, упаковав в фирменный пакет, обязательно говорит «сенкью».

На дорогах Малайзии левостороннее движение, кстати, и простые бытовые электровыключатели в жилых помещениях, в частности в отеле «Гранд Пасифик», включаются и выключаются в противоположность нашим. В совокупности с другими сравнениями у меня возникает мысль, что с нашим правосторонним движением мы пришли не туда, куда следовало...

Р. АШУРОВ.

Заметки туриста

40 лет спустя,

или Новая постановка «Эсмеральды»

В 1952 году блистательная Галия Измайлова танцевала в балете Ц. Пуни «Эсмеральда» (дипломная работа Т. Литвиновой). Через 40 лет она возобновила спектакль как балетмейстер-постановщик. Премьера состоялась в ГАБТе имени А. Навои.

История балетного искусства знает два подхода к пластической реализации серьезной литературы. Традиционный подход был больше пластическим пересказом занимательного, эмоционального сюжета, чем глубоким осмыслением художественной идеи произведения. Эстетическая революция 20-го века, раскрывшая неисчерпаемые возможности танцевальной выразительности, определила второй подход, для которого идея оказалась интересней сюжета. Так, романтическая философия «Собора Парижской Богоматери» Гюго получила свое адекватное воплощение в новаторской постановке Ролана Пети 50-х годов нынешнего столетия. Ташкентская «Эсмеральда» — дитя традиции, которая началась с лондонской премьеры в 1844 году. В рамках же традиционного балетного прочтения какие-либо всплески эмоционального интеллектуализма уровня Гюго возможны лишь в сфере исполнительской.

«Эсмеральда» — «литературный» балет, где классический танец подчинен действию, сюжету, а пантомима носит более конкретный характер. В исполнении партии «Эсмеральды» чистая классичность должна переплавляться внутри драматического актерского искусства. Эта партия по сути полухарактерная.

Бесконечно бравурная музыка Пуни с добавлением из Глиэра и Василенко, облегченное либретто Тихомирова и Бурмейстера, а также творческая индивидуальность Измайловой определили внешний вид и внутреннее содержание новой постановки. Сохраняя связь с балетным прошлым, Измайлова строит свою хореографию на принципах обычного комбинирования элементов классического танца, расцвеченного характерным колоритом и динамичной пантомимой, почти не скованной балетной условностью. Ее «Эсмеральда» представляет собой своеобразный вариант хореодрамы, где действенный танец сосуществует с явным балетным дивертисментом.

Спектакль получился сугубо «балеринский» и в чем-то даже «фестивальный», рассчитанный на зрительскую отзывчивость и аплодисменты. Легкий, наивный, эмоциональный, он, безусловно, будет иметь стойкий успех у публики. В нем нет особых социальных мотивов. Измайлова не стала подтягивать балет и на уровень большой философской трагедии. Она просто и доходчиво рассказала страшную судьбу юной цыганки, рожденной для светлой любви, но силой рока заброшенной во мрак смерти.

Эсмеральда наделена в балете яркой танцевальной характеристикой. Партерный танец с прыжковыми вкраплениями украшен «цыганскими» позировками и цыганским положением рук. Феб имеет три дуэта с Эсмеральдой и одно адажио с Флер де Лис в классическом гран па из второго акта. Образ Клода Фролло обозначен средствами чистого миманса. А Квазимодо наделен характерным скошенным положением туловища, согнутой спиной и руками ниже колен. Роль толпы в действии статична и обретает смысл лишь в третьем акте. Как всегда, интересно и стильно поставлены Измайловой жанровые и характерные танцы (цыганские в особенности).

Драматургия спектакля развивается по классической балетной схеме. Пролог, длящийся десять минут, мимически передает историю похищения Эсмеральды у матери. Первых два акта имеют следующую структуру: жанровый или классический дивертисмент — развитие действия и предварительная кульминация. Третий акт начинается с дуэта Эсмеральды, Клода Фролло в тюрьме и завершается казнью цыганки на площади. В сравнении с предыдущими этот акт наиболее динамичен и эмоционально напряжен. Здесь Измайлова мастерски решила эпизод казни Эсмеральды, которая не показана, но реально ощутима в общем движении толпы, обращенной диагональю в глубь сцены. Драматичная музыка акцентирована хоровым пением, и безмолвие скорбящей толпы предельно ясно и лаконично передает смерть цыганки, задохнувшейся в тисках человеческих пороков и несправедливости.

В премьерных спектаклях Эсмеральду танцевали две замечательные танцовщицы, солистки театра Феруза Сагдуллаева и Замира Давлетмуратова. Эсмеральда Сагдуллаевой — этакая лукавая плясунья, «очаровательная стрекоза» (Гюго), которая не прочь завести флирт с молодым офицером Фебом. Она относится к нему как к приятному любовному приключению. Узнав, что у него есть невеста, она искренне огорчена, но уже встреча в таверне приводит ее в обычное состояние безудержного веселья. Энергичный темповый танец балерины, имеющий чистую форму и большую мышечную силу, помогает ей постичь Эсмеральду именно средствами танцевальной выразительности. Что касается актерской игры, то в рамках балетного флирта Сагдуллаева вполне убедительна. Но в эпизодах, требующих глубокого внутреннего переживания и полного перевоплощения, она сбивается на несколько формальный драматизм, декоративность игры и излишество жестов.

Совершенно иная Эсмеральда Давлетмуратовой. Она — городская наивная простушка, искренне любящая жизнь и людей. Для нее характерны трогательная незащищенность и открытость миру, беззаботность и восхищение каждым мгновением бытия. В жизнелюбии и доверчивости Эсмеральды многое от ее же Жизели. Измена Феба для нее подобна внезапной, острой боли. Она будто неожиданно оказалась в пространстве, лишенном света, погруженном в непроглядную тьму.

Ее любовь к Фебу была счастьем и обретенной верой в будущее. Ее боль от лжи Феба стала непереносимой сутью настоящего. Давлетмуратова прекрасна в сцене противостояния Эсмеральды и Клода (тюрьма, третий акт). Здесь ее смятенный, из последних сил танец становится публичной декламацией тоскующего сердца, переводя драму Эсмеральды в ранг высокой трагедии. Волевой взмах напряженной руки, отвергающей притязания Клода на ее любовь, становится ломкой линией опустошения и бессилия перед демонической стихией темных страстей.

Эпизод казни Давлетмуратова строит на ощущении вселенской боли, захлестнувшей душу и тело. Боль пронизывает Эсмеральду, разрушает жизнь, гасит свет юности. Она превращается в сломанную марионетку, у которой оборваны все нити, связывающие ее с жизнью. Последний взгляд, обращений в зал — прощание с миром, которому она дарила любовь и который предал ее, лишив надежды.

Как танцовщицу Давлетмуратову отличают «плачущие», текучие линии тела, неакадемическая классика, чуть деформированная свобода сценического существования, легкий, без напряжения прыжок, экспрессивные верчения.

Партия Феба, рассчитанная на хорошего танцовщика-классика, предложена Замиру Нурымбетову и Вадиму Геллертову. Классическую технику оба проводят чисто и аккуратно. В плане актерском Феб-Нурымбетов скорее романтичный юноша, запутавшийся в своих чувствах, чем пресыщенный аристократ-ловелас. Он — тип романтического героя, устремленного к идеалу, который олицетворяет для него Эсмеральда, но не способный к действию. И он предпочитает инерцию чувства к Флер де Лис созидательной любви к Эсмеральде. Уличенный в измене своему слову, данному невесте, Феб Нурымбетова не в состоянии переступить каноны высшего света ради простой цыганки.

Вадим Геллертов, обладающий благородной, изысканной фактурой, представляет Феба надменным и холодным красавцем, уверенным в своих чарах и расчетливо полагающим, что чувство к Эсмеральде не стоит безусловной выгоды от взаимоотношений со своей ровней — Флер де Лис. Феб Геллертова — удачный набросок бездушного Дон Жуана, бегущего от смысла жизни и духовного богатства в мир чувственных удовольствий.

Наименее проявленной в спектакле показалась линия Клода Фролло. Он — неистовый праведник, стремящийся к греху. Любовь его к Эсмеральде — безумие, навязчивая идея, исступленное желание. Между тем Ашот Геворгян, исходя из сценического материала, делает своего священника блеклым созерцательным, отягощенным своей внезапной страстью к Эсмеральде. Такой подход, естественно, возможен, но выглядит несколько поверхностно.

Особенно тяжело, думается, было Андрею Шалберкину в работе над образом Квазимоды. Измайлова наделила его характерной поступью и внешностью, подчеркнутыми средствами танца. И все же публике запомнилась его жуткая улыбка — улыбка мертвой жизни, чувственной пустоты. Несмотря на свою молодость, Шалберкин — вполне сформировавшийся актер, танцовщик-философ, обладающий удивительным даром перевоплощения. Его Квазимодо — безобразный атлет с чуткой, нежной душой, устремленной к прекрасному.

Подлинным мастером выступает танцовщица Гули Хамраева в небольшой роли хозяйки таверны. Через упругие «роковые» движения, через отчаянную веселость, граничащую с безысходностью, она передает дух страстного прожигания жизни, лишенной правды и счастья.

Легкой, хрупкой, искренней была Зоя Краснова в партии Флер де Лис. Отметим и изящную И. Алентьеву с ее уверенными турами в арабеске в маленькой вариации из второго акта.

Успеху спектакля помогли и броские костюмы Зинаиды Курыш. Жарким оранжевым пятном кружилась Эсмеральда внутри многоцветной массы, озаряя ее своим светом. Удобные для танцевания, яркие, сочные костюмы составили радужный цветовой колорит спектакля.

Декорации Т. Шарахимова выступают прекрасным фоном для балетного действа. Художнику удалось весьма осторожно провести в сценографии символику жестокой предопределенности человеческой судьбы через арочное сооружение, под каменной немотой которого проходит значительная часть спектакля. Особо символично оформление пролога — зияющая пустота в обрамлении архитектуры.

Дирижеру Х. Шамсутдинову публика обязана прекрасным звучанием оркестра.

Одно грустное обстоятельство несколько обеднило балетный праздник — отсутствие в составе приглашенных на главную партию любимицы публики, народной артистки Узбекистана Гули Хамраевой. Известная танцовщица, каждый выход которой на сцену звучит как откровение, как бескорыстный дар жертвоприношения на алтарь искусства, оказалась не занятой в полную силу в этом спектакле. Правда, Галия Баязитовна в принципе не исключает возможности для актрисы танцевать эту партию. Будем надеяться, что искусство Хамраевой найдет свое соответствующее применение в «Эсмеральде».

Премьера «Эсмеральды» была шумной, бравурной, прекрасной. Она показала, что балетная труппа театра имени Навои потенциально способна к творческому взлету и настоящей творческой работе.

Асан МОСКОВСКИЙ.

ПЕШЕХОД · УЛИЦА · ВОДИТЕЛЬ

Пьяному не место за рулем

Значительную часть дорожно-транспортных происшествий, особенно с тяжелыми последствиями, совершают водители, которые управляют транспортными средствами в нетрезвом состоянии. Принимаемые к ним меры общественного и административного воздействия желательного результата не дают. Статистика нетрезвости водителей фактически из года в год остается на том же уровне. Вот данные за последние три года. В первом квартале 1990 года задержано 1.144 водителя в нетрезвом состоянии. За этот же период прошлого года — 1.450, а в первом квартале этого года — 1.131. Недавно состоялось очередное заседание комиссии в УГАИ, на котором рассматривались материалы на водителей, задержанных за рулем в нетрезвом состоянии. Вели его заместитель начальника УГАИ подполковник милиции У. Азимов и старший инспектор дорожно-патрульной службы капитан милиции Б. Воробьев.

Было рассмотрено около 80 материалов. Среди них — документы не только на нетрезвых водителей, но и ходатайства о сокращении срока лишения управления транспортом.

Мастер опытно-механического завода «Узстройдревпром» Госстроя республики В. Мелобинский вначале категорически отрицал, что управлял автомобилем марки «М-412» (Х 97-74 ТН) в нетрезвом состоянии. Во время медицинского обследования и составления протокола В. Мелобинский согласился с анализом, показанным индикаторной трубкой, поставил в протоколе свою подпись. Но на комиссии убеждал, что спиртные напитки он вообще не употребляет, ввиду язвенной болезни пользуется таблетками, которые по-видимому и дали положительную реакцию в его организме.

Председатель комиссии У. Азимов спросил у него:

— Вы принимали сегодня таблетки от язвенной болезни?

— Да, — ответил водитель.

Чтобы проверить версию В. Мелобинского, он предложил ему подуть в индикаторную трубку, но тот от этой процедуры отказался... Комиссия лишила его прав на управление сроком на 14 месяцев.

Не удержался от соблазна выпить спиртное и сесть за руль автомобиля офицер

(подполковник) штаба Туркво С. Пархоменко. За это нарушение ВРИО начальника штаба округа объявил С. Пархоменко выговор, а комиссия УГАИ лишила его прав на управление автомобилем сроком на 14 месяцев.

На защиту водителя В. Каримова встало руководство аварийно - восстановительной службы трамвайно-троллейбусного управления. Решением товарищеского суда В. Каримов за управление автомобилем «РАФ» гос. № 71-27. ТНП в нетрезвом виде был лишен премиального вознаграждения за март на 100 процентов. В УГАИ за подписью председателя товарищеского суда Х. Бауслова поступило ходатайство о возвращении В. Каримову удостоверения на право управления автомобилем или направление материала на рассмотрение общественности ввиду веской причины для выпивки. Но комиссия не согласилась с этой просьбой — лишила В. Каримова прав сроком на 20 месяцев.

Некоторые водители отказываются от прохождения медицинского освидетельствования, рассчитывая избежать наказания. Но это не удается. Например, преподаватель ТПТУ МВД С. Ануфриев управлял автомобилем марки «М-412» гос. № 90-69 ТНН в нетрезвом состоянии, но от медицинского освидетельствования отказался. Нашлись у него и покровители, которые встали на защиту. В УГАИ была направлена положительная характеристика, подписанная заместителем начальника ТПТУ по учебной части подполковником В. Козловым. Видимо, решили, что этого «документа» будет достаточно, чтобы реабилитировать С. Ануфриева. Не помогло. Он лишен прав управления машиной сроком на 14 месяцев.

Аналогичную форму защиты выбрали в ПО «Абор» для оператора Н. Галкина, который управлял личным автомобилем марки «ЗАЗ-968» гос. № Е 63-79 в нетрезвом состоянии. Просьба также отклонена. Н. Галкин лишен прав сроком на один год.

На 20 месяцев за управление автомобилем «ЗАЗ-968» гос. № А 92-26 ТН в нетрезвом состоянии лишен и инвалид второй группы Ф. Султанов.

В этот день на комиссии были рассмотрены десятки документов о нетрезвых водителях за рулем, и все они лишены прав управления машинами на сроки от одного года до трех лет.

Комментируя эти факты, заместитель начальника УГАИ У. Азимов сказал: «Борьбу с пьянством на автомобильном транспорте мы ведем уже многие годы, но особых перемен не происходит. Видимо, потому, что не четко действуют медицинские пункты предрейсового осмотра водителей на автотранспортных предприятиях. Осмотр водителей во многих из них производится поверхностно, имеющиеся средства для контроля за психоневрологическим состоянием не используются. Дежурные механики выпускают на линии водителей без штампа спецмедпункта в путевом листе, хотя не имеют на это права.

Закон «Об усилении ответственности за нарушение Правил дорожного движения» предусматривает жесткие меры за управление транспортными средствами в нетрезвом состоянии. Например, управление транспортными средствами в состоянии алкогольного, наркотического или иного вида опьянения влечет наложение штрафа от одной до двух тысяч рублей или лишение права управления транспортными средствами на срок от одного года до трех лет. Уклонение водителя от прохождения медицинского освидетельствования на состояние опьянения, оставление места ДТП — влечет наложение штрафа в размере одной тысячи рублей или лишения прав управления всеми видами транспортных средств сроком от одного года до трех лет.

Закон предусматривает и повышение ответственности за повторные нарушения, а также ответственности работников за допуск к управлению транспортными средствами водителей, находящихся в состоянии алкогольного, наркотического или иного вида опьянения.

Госавтоинспекция будет активно содействовать его реализации.

В. ТИТОВ.

Это интересно

Диагноз... маслу

Известно ли вам, что в двигателестроении смазочное масло считается конструкционным материалом? Это означает, что долговечность двигателя зависит от свойства масла не меньше, чем от качества металла, из которого он изготовлен. Неподходящая смазка может не замедлить, а, наоборот, заметно приблизить день сдачи автомобиля в металлолом.

До недавнего времени испытание масла выглядело так: его заливали в двигатель и гоняли мотор 20 с лишним суток подряд. Потом разбирали и смотрели, насколько износились детали. Получалось, во-первых, долго, во-вторых — неточно. Сотрудники научно-исследовательского института автомобильного и автомоторного института нашли «узкое место» двигателя, где создаются максимальные нагрузки. Это кулачок распределительного вала и толкатель клапана цилиндра. Там самые тяжелые условия работы, и если масло защищает от износа эти поверхности, то другие и подавно убережет.

Очередной рейд ГАИ. Фото Р. Шарипова.

Спрашивают—отвечаем

Почему дети должны находиться в машине только на заднем сиденье?

Д. Мамедов.

— На переднем сиденье легкового автомобиля запрещено перевозить детей до 12 лет. Дело в том, что дети-пассажиры, как правило, получают более тяжелые травмы при дорожных авариях, чем взрослые. Причина этого — особенность физиологического строения их тела. Грудная клетка и таз ребенка не в состоянии противиться тому давлению, которое оказывают ремни безопасности во время экстренного торможения. Лишь в возрасте 12 лет, когда вес ребенка достигает 35 кг, а рост — 150 см, становится возможным использование ремней безопасности, предназначенных для взрослых. А до этого детей необходимо размещать на заднем сиденье, то есть в наиболее безопасном месте.

* * *

Какие меры предусматривает Закон «Об усилении ответственности за нарушение Правил дорожного движения» в состоянии алкогольного или наркотического опьянения?

Ю. Расколов.

— Статьи 208-1, 208-4 нового закона подробно отвечают на этот вопрос. Если сказать об этом коротко, то выросли суммы административных штрафов, несут ответственность и лица, ответственные за допуск к управлению транспортными средствами водителей, находящихся в нетрезвом состоянии.

Если водитель после административного взыскания за управление транспортным средством в состоянии опьянения — алкогольного, наркотического в течение года после наложения штрафа совершает повторное нарушение, то его уже наказывают лишением свободы.

За безопасность движения

В Смоленске существенно снизилось количество дорожно-транспортных происшествий.

Немалую роль в этом сыграло, конечно, и смелое решение облисполкома, установившее высокий штраф за управление автомобилем в нетрезвом состоянии, а также помощь местных властей в оснащении ГАИ современной техникой.

НА СНИМКЕ: инспектора ГАИ Татьяна Ивановна Музыченко и Надежда Аркадиевна Козловская на городском патрулировании.

Фотохроника ИТАР—ТАСС. Фото **Г. Калачьяна.**

Скоро на некоторых участках платных дорог США расчет за проезд можно будет осуществлять с помощью специальной «умной» карточки. Карточка вставляется в радиопередатчик на переднем стекле автомобиля. При помощи электронной системы стоимость за проезд автомобиля по платной дороге вычитается со счета хозяина машины, номер которого занесен на карточку или может быть представлен позже владельцу в виде отдельного счета, причем машину для этого не обязательно останавливать, что значительно увеличивает пропускную способность специальных участков, где осуществляется плата за проезд. Эта электронная система создана совместно специалистами известных компаний «Эй-Ти-энд-Ти» и «Локхид».

НА СНИМКЕ: справа видна надпись, предупреждающая водителя о том, что «здесь можно расплатиться за проезд автотранспорта при помощи «умной» карточки».

(Фото ИТАР—ТАСС).

Автоспорт

Первый коммерческий...

В минувшие выходные не смолкал гул моторов на картодроме ташкентской объединенной технической школы ОСО «Ватанпарвар». Здесь, в живописных окрестностях озера «Рохат», состоялся первый в истории узбекского автоспорта коммерческий благотворительный турнир по картингу, в котором приняли участие сильнейшие картингисты столицы и областей республики.

В качестве призов в отличие от предшествующих состязаний было то, без чего не обойтись в нынешних жестких условиях, — деньги. Хотя не очень-то и большие, всего от одной до пяти тысяч рублей, в зависимости от занятого места.

В спортивном отношении соревнования были интересными и трудными, требующими незаурядного мастерства. Лучшими в командном зачете оказались представители спорттехклуба «Зенит» Ташкентского опытного ремонтно-механического завода. На вторую ступень пьедестала почета поднялись воспитанники Хамзинского СТК. И третье место заняли спортсмены городской станции юных техников.

В личном зачете места в турнирной таблице распределились следующим образом: среди юношей победу одержал Давлят Давлеканов из СТК Хамзинского района, среди мужчин в двух классах «А» и «К» (карты без коробки передач) не было равных спортсмену из РСТК «Узминавтотранса» Евгению Сазонову. И конечно же, приятно было видеть, когда двенадцатилетний Саша Воронов из спортклуба «Зенит», занявший первое место среди самых юных участников, держал в руках свою, честно заработанную тысячу рублей и диплом победителя.

После церемонии награждения победителей участники турнира занялись благотворительной деятельностью. Свыше трех тысяч рублей собрали они добровольных пожертвований для оказания материальной помощи семье ушедшего из жизни тренера Александра Валерьевича Трёкина.

Организатором и спонсором этих увлекательных состязаний явился хозрасчетный центр «Лауда-карт», созданный сравнительно недавно при станции юных техников по инициативе одного из старейших автогонщиков, кандидата в мастера спорта Александра Кротова.

«Лауда-карт» — самостоятельная организация, специализирующаяся по изготовлению малогабаритных деревообрабатывающих станков и различного спортинвентаря. Прибыль от реализации этой продукции центр использует исключительно в целях развития и популяризации технических видов спорта среди молодежи и школьников.

С. ЛЕВЧЕНКО.
Фото С. Венделовского.

Редактор
Э. М. ЭРНАЗАРОВ.

ВНИМАНИЮ
РУКОВОДИТЕЛЕЙ ВРЕМЕННЫХ ТРУДОВЫХ КОЛЛЕКТИВОВ,
НАУЧНЫХ ЛАБОРАТОРИЙ И ПРОЕКТНЫХ ОРГАНИЗАЦИЙ!

ЭТО ВАМ ВЫГОДНО!

Только у нас вы можете извлечь максимальную прибыль от вложенного вами труда, затратив при этом минимум времени на оформление договорной документации и получение вознаграждения.

ФИРМА «ФК°» ПРЕДЛАГАЕТ ПОСРЕДНИЧЕСКИЕ (ВНЕПОИСКОВЫЕ) УСЛУГИ С ОПЛАТОЙ 85% ОТ ОБЪЕМА РАБОТ.

Обратитесь к нам, и вы убедитесь сами, что каждый из тысячи наших клиентов для нас единственный.

Адрес: шоссе Луначарского, 65, полуподвальное помещение (автобусы: 1, 24; троллейбусы: 17, 18).

комплексная программа
"Бизнес без границ!"
Регистрация филиалов представительств, С.П., А.О., товариществ, малых и частных предприятий
"ПОД КЛЮЧ!"
В Москве, Санкт-Петербурге, Курске, Белгороде, Воронеже, Новгороде
телефон в Ташкенте: (3712) 54-15-97 (круглосуточно)

ТАШКЕНТСКАЯ МЕЖРЕГИОНАЛЬНАЯ ТОВАРНО-СЫРЬЕВАЯ БИРЖА «ХАМКОРЛИК»

приглашает

деловых людей на временную работу для оказания посреднических услуг. Оплата — по договоренности. Возможен доход от 10 до 50 тысяч рублей и выше в месяц.

Не упустите шанс разбогатеть!

Адрес: г. Ташкент, ул. Лахути, 16 «а». (Ст. метро «Айбек»).

Телефоны: 54-89-78; 54-93-31.

Служба срочных объявлений

ПРОДАЮТСЯ

● Дача в р-не «Голубых озер». Тел. 55-28-79 (сл.).

● А/м «ЗАЗ-965» в хор. состоянии и на запчасти, двиг. «Шкода» 60 л/с. Тел. 29-68-73.

● Кооп. квартира. Тел. 94-36-13.

● «ЗИЛ-131» (нов.). «ЗИЛ-133». Тел. 74-95-23.

● Пианино «Дружба» в хор. состоянии. Тел. 54-20-49.

● Новая швейн. маш. 22 класса с запасным комплектом. Тел. 61-25-83, 64-98-53.

● Вяз. маш., ковер 2х3, оверлок, сервиз «Мадонна», печат. машинка «Украина». Тел. 93-46-65.

● 2-комн. выкуп. квар. на Чиланзаре-23 с тел., застекленной лоджией. Тел. 54-00-30. С 9.00 до 18.00.

● Оригинальный гостинный гарнитур «Лотос», инкрустирован соломкой (ЧССР), «ВАЗ-2101» (итальянская сборка, пробег 98.000, в отл. состоянии), коньячный хрустальный набор «Богемия» (ЧССР). Тел. 78-13-49, 53-03-72.

● Недорого нов. сов-кая видеокамера, нов. япон. шв. машина. Тел. 54-76-11.

● Недорого нов. япон. 2-кассетник. Тел. 54-76-11.

● Живые черепахи, соковыжималка. Тел. 24-08-18.

● Многофункциональные супертелефоны. Тел. 22-14-36.

● Супертелефон с определением номера (имп.). Тел. 34-92-58.

● Срочно часть дома из 2 комнат в р-не Тезиковки. Тел. посредника 65-93-17.

ОБМЕН КВАРТИР МЕСТНЫЙ

● 3-комн. квар. в Сергели, 2 эт. на 1-комн. Тел. 93-06-89.

● Квар. в жакт. доме (вык.) в центре на 2-, 3-комн, в центр. р-нах. Тел. 24-18-03.

● 2-комн. квар. на 1 и 1 или 2 и 1-комн. Тел. 50-88-49.

● 2-комн. квар. на Юнусабаде-7 и часть дома в р-не Тез. базара на 4-комн. квар. Тел. посредника 65-93-17.

ИНОГОРОДНИЙ

● 2-комн. квар. в г. Фергане, 2 эт., 32 кв. м. на 1-комн. в Ташкенте. Тел. в Ташкенте 66-00-92.

РАЗНОЕ

● Требуется преподаватель итальянского языка. Тел. 93-02-71.

● Прокат аккумуляторов. Адрес: ул. Фархадская, около 16 гор. больницы, напротив кафе «Навруз», фирма «Рубикон».

● 29 мая в 14.00 на м-ве Янгиабад пропала собака — средний пудель коричневого окраса в возрасте 4 лет. Нашедшего прошу вернуть за вознаграждение по адресу: ул. Миршарапова, 45. Тел. 98-26-73.

● Квалифицированный фотограф предлагает свои услуги. Тел. 66-19-30.

● Специалист, имеющий опыт работы за рубежом, владеющий фарси, арабским и турецким, предлагает услуги. Тел. 55-23-43.

● Репетиторы по всем предметам. Тел. 34-02-27, 75-50-19.

● Художник-профессионал, поэт. Пишу адреса и поздравления в стихах и прозе. Славянская вязь, готика, современный шрифт. Разрабатываю этикетки, упаковку, товарные знаки, рекламные плакаты. Тел. 46-90-79.

● Электрон. уд. установка 5 точек, ритмкомпьютер «Лель», ч/б телевизор б/у «Таурас». Тел. 57-63-13.

● Щенки боксера 1 мес. окрас рыжий. Тел. 97-15-75.

● Эл. сепаратор. Тел. 90-44-53.

СДАЮ

● 2 комнаты 23,5 кв. м. под офис. Тел. 94-37-04.

● Квартиру 2-комн. на Юнусабаде-14. Тел. 77-49-91 после 18.00.

● За СКВ 3-комн. меблированную квар. с гаражом и телефоном. Тел. 62-00-91.

● За СКВ 3-комн. квар. с мебелью и тел. в центре м. «Айбек». Тел. 55-77-22.

● Два дома в центре. Две телефонные линии за СКВ. Тел. 55-40-55.

СНИМУ

● Комнату на 1 год. Тел. 92-30-67.

УТЕРЯННЫЕ

● Печать и угловой штамп МПМП «Викар».

● круглую печать и угловой штамп кооператива «Интернационал» Среднечирчикского р-на Таш. обл.,

● аттестат серии Г № 989-469, выданный средней школой № 88 г. Ташкента на имя Кан Н. П.,

считать недействительными.

МЕНЯЮ

● А/м «Иж-комби» 91 г. на кварт. в Ташкенте. Тел. 35-53-90, 55-99-55.

КУПЛЮ

● Гараж, нов. газ. плиту или обменяю на б/у. Тел. 34-55-44.

Впервые в Узбекистане!

ВНИМАНИЮ РОДИТЕЛЕЙ, ОЗАБОЧЕННЫХ ВЫБОРОМ ПРОФЕССИИ ДЕТЕЙ, ВСТУПАЮЩИХ В ТРУДОВУЮ ЖИЗНЬ В РЫНОЧНЫХ УСЛОВИЯХ!

Конкурсный отбор на постоянную работу с лучшими условиями и оплатой труда ставит повышенные требования к профессиональной подготовке претендентов. Предпочтение отдается универсалам.

На базе действующих ПТУ в г. Ташкенте №№ 8, 14, 17, 41, 43 создана ассоциация ПТУ «Универсал», предоставляющая юношам после окончания 9 или 11 классов возможность получить престижные многопрофильные профессии по усовершенствованной трехгодичной программе, ориентированной на повышенный спрос многопрофильных специалистов, что укрепляет социальные гарантии трудоустройства и возможность получения оптимальных доходов выпускниками ассоциации ПТУ, повышает их конкурентоспособность.

Обучение проводится за счет бюджетного ассигнования и частично на коммерческой основе за счет средств учащихся, а также по хоздоговорам с предприятиями и организациями.

На 1992-93 учебный год ассоциация ПТУ «Универсал» проводит конкурсный прием групп по следующим смежным профессиям:

— водитель кат. «С», автослесарь ТО;
— водитель кат. «С», электрогазосварщик, слесарь-сантехник;
— водитель кат. «С», машинист-бульдозерист, автослесарь ТО;
— водитель кат. «С», машинист автокрана, автослесарь ТО;
— водитель кат. «С», автослесарь ТО, станочник широкого профиля;
— водитель кат. «С», автослесарь ТО, штукатур-маляр;
— водитель кат. «С», автослесарь ТО, столяр-плотник.

Прием документов в ПТУ-8 по адресу: ул. У. Юсупова, Авиационный проезд, дом 10 — напротив кафе «Полет».
(Автобусы: 18, 48 «э», 97; трамваи: 10, 23, 27; троллейбус 10).
Справки по телефонам: 41-38-22, 41-75-54.

МП ТАШ СВТ СЕРВИС ПРЕДЛАГАЕТ

РАСХОДНЫЙ МАТЕРИАЛ И ЗАПАСНЫЕ ЧАСТИ

К СЛЕДУЮЩИМ МАРКАМ КОПИРОВАЛЬНО-МНОЖИТЕЛЬНЫХ АППАРАТОВ:

Тонер Канон FC-1, 2, 3, 5, HP 1215;
Рикон FT-100, 2050, 2070, 2010, 2260, FT-5000, FT-1700;
Мита ДС-1205, 1255;

ХЕРОХ 2202; 1035, 2830; 1075, 1090, 4050;

ХЕРОХ 1025, 1038; 2020; 2300, 2350, 3100.

Носитель ХЕРОХ 1035, 2830; 2300, 2350, 2600, 2020, 3100, 3107, 3109, ЛТС, 1075, 1090, 1050, 4090, 4650, 3300.

Рикон 4000, FT 4060, FT 4030;

Мита ДС-1205, 1255.

Комплект материалов Ю-БИКС V; V3; W; 3300, 300; 4000, 400, 3800, 3042, 420;

Ю-БИКС 101 МАРС 3.

Картриджи Канон А-15.

Термопленку на Канон FC-2.

ПРОИЗВОДИМ ЗАПРАВКУ КАРТРИДЖЕЙ.

ПРИНИМАЕМ заказы на размножение бланков.

ЗАКЛЮЧАЕМ договоры на ремонт и сервисное обслуживание копировально-множительной техники отечественного и импортного производства.

Наш адрес: 700156, г. Ташкент, ул. Сегизбаева, 1, ТашОЗ по РВТ.
Телефоны: 72-00-67, 72-00-84. внутр. тел. 3-45 (трамваи: 4, 9, 17; автобусы: 50, 77, 78, 87, остановка «Кинотеатр «Ватан»).

ДОБРЫЕ ЛЮДИ, ЛЮБИТЕЛИ ХОРЕОГРАФИИ!

К вам обращается коллектив Узбекского хореографического училища, где учился прекрасный ученик ИВАНОВ Антон 12 лет.

Вследствие неожиданной тяжелой болезни ему в прошлом году ампутировали ногу, но процесс излечения осложнился, и для спасения жизни Антона надо пройти курс лечения.

Бабушка героическими усилиями добилась помощи от правительства Российской Федерации и Республики Узбекистан, и ребенок отправлен во Францию. Для завершения лечения не хватает 31 тыс. рублей.

Просим откликнуться общественные организации, трудовые коллективы, малые предприятия и частные лица.

Тем, кто хочет помочь хотя бы минимально: **расчетный счет 061120826 в Яккасарайском АПБ, МФО 172682404, Узбекское хореографическое училище, для Иванова Антона.**

НАДЕЕМСЯ НА ВАШИ МИЛОСЕРДИЕ И ГУМАННОСТЬ.

ВНИМАНИЮ ЖИТЕЛЕЙ И ГОСТЕЙ РЕСПУБЛИКИ УЗБЕКИСТАН!

ПОСЕТИВ МАЛОЕ ПРЕДПРИЯТИЕ «НАУЧНО-ПРОИЗВОДСТВЕННОЕ МЕДИЦИНСКОЕ БЮРО», только у нас вы сможете получить лечение новейшим методом по поводу частичной атрофии зрительных нервов: дистрофических заболеваний сетчатки, прогрессирующей близорукости, лечение невритов слуховых нервов на принципиально новой основе без применения медикаментозных средств.

МИЛЫЕ ДЕВУШКИ И ЖЕНЩИНЫ!

Вы сможете быть еще прекраснее, если воспользуетесь услугами МП «НПМБ», которое быстро и эффективно произведет вам тотальное удаление волос методом виброэпилляции на любой поверхности тела. Процедура безболезненна и проводится с помощью импортного оборудования по доступным ценам.

Здесь же экстрасенс международной категории поможет вам избавиться от половой фригидности, бесплодия и избытка веса.

Высококвалифицированный массажист проведет вам курс по любым разновидностям массажа и мануальной терапии.

Иглорефлексотерапевт избавит вас от различных заболеваний.

Наш адрес: г. Ташкент, ул. Зарипова, 3.

Телефон: 35-93-75, 94-01-35, 54-11-55. (Ориентир: напротив инструментального завода, рядом с поликлиникой № 5, территория бывшего детского сада. Автобусы: 9, 67, 167, остановка «Инструментальный завод»).

ЭКОНОМЬТЕ ВАШИ ДЕНЬГИ!

«НУРОН ЛТД» ПРЕДЛАГАЕТ

ПО ЦЕНАМ НА 10—30% НИЖЕ РЫНОЧНЫХ:

I BM — совместимые компьютеры класса PC XT/AT (в том числе отечественные ЕС-1841. 10);
ксероксы «Канон ФС-2» (формата А4);
узкие принтеры;
электрические пишущие машинки «Ятрань» — 6.990 руб.;
Телефоны (производства Гонконга) — 599 руб.,
а также любую другую оргтехнику и расходные материалы к ней по индивидуальным заявкам.

Оплата только по перечислению.

УПРАВЛЯЙТЕ СВОИМИ ФИНАНСАМИ!

С помощью нашего пакета программ «Баланс без проблем» сможет работать и начинающий, и опытный бухгалтер. Причем ежедневно вы будете знать, куда вложены ваши деньги.

Предусмотрено материальное вознаграждение лицам, способствовавшим заключению договоров.

Адрес: Луначарское шоссе, 63, комната 201 «а» (пристройка). Телефон 67-24-50.

«НУРОН ЛТД».
Узбекское рекламное агентство «Сарбон».

Приглашают на учебу:

НА 1992-93 УЧЕБНЫЙ ГОД.

ТАШКЕНТСКИЙ РАДИОТЕХНИЧЕСКИЙ ТЕХНИКУМ

ТЕХНИКУМ ГОТОВИТ:

радиотехников — по специальности «Проектирование и производство радиоаппаратуры»;
техников-технологов — по специальности «Обработка материалов на станках и автоматических линиях»;
техников-технологов — по специальности «Технология производства интегральных микросхем».

Принимаются лица с образованием 9 (8) — 11 (10) классов на дневное и вечернее отделения.

Обучение — на узбекском и русском языках.

Общежития техникум не имеет.

Вступительные экзамены — с **1 августа** по математике (устно), родному языку и литературе 9 (8) классов — диктант, 11 (10) классов — изложение.

Необходимо представить документы: свидетельство об образовании, медицинскую справку (форма 086/У), 8 фотокарточек (3х4 см), копию трудовой книжки (для работающих). Военный билет (приписное свидетельство) и паспорт (свидетельство о рождении) предъявляются лично.

Адрес: г. Ташкент-117, массив, Чиланзар, кв. Д-20, ул. Пограничная, 52 (Катта-Каъни — новое название).

Приемная комиссия работает с 9 до 17.00, в субботу с 9 до 15.00.

Телефоны для справок: 76-67-98, 74-26-89.

(Автобусы: 50, 69, 78, остановка «Радиотехникум»: трамвай 17, остановка магазин «Товары для дома»; троллейбусы: 6, 19, остановка «20-й квартал»).

Министерство народного образования Республики Узбекистан

ПРОФЕССИОНАЛЬНО-ТЕХНИЧЕСКОЕ УЧИЛИЩЕ № 30

выпускников 9-х классов со сроком обучения 3 года по профессиям:
— помощник машиниста тепловоза,
— помощник машиниста электровоза,
— слесарь-механик рефрижераторных поездов

СО СМЕЖНЫМИ ПРОФЕССИЯМИ:

— слесарь-механик по ремонту тепловоза III разряда, помощник машиниста тепловоза,

— слесарь-электрик по ремонту электровоза III разряда, помощник машиниста электровоза,

— газоэлектросварщик-сантехник II—III разрядов.

Ежемесячно выплачивается компенсация от 45 до 50 руб., питание и обмундирование — бесплатно, проезд на городском пассажирском транспорте — льготный;

Уволенных в запас из рядов Советской Армии и

выпускников 11-х классов со сроком обучения 6 месяцев и 1 год:
механик рефрижераторных поездов (дополнительно к стипендии доплачиваются 80 руб.),
— помощник машиниста тепловоза,
— помощник машиниста электровоза,
— слесарь по ремонту электрооборудования трамваев и троллейбусов,
— станочник широкого профиля III—IV разрядов (по мере укомплектования группы),
— проводник пассажирских вагонов дальнего следования (для юношей и девушек). Практика — на Среднеазиатской железной дороге и поездах «Хабаровск—Москва», «Ташкент—Иркутск»,
— электромонтер контактных сетей (предоставляется общежитие и дополнительно к стипендии доплачивается 120 руб.)

СО СМЕЖНЫМИ ПРОФЕССИЯМИ:

— слесарь-электрик по ремонту электровоза III разряда, помощник машиниста тепловоза,
— слесарь-электрик по ремонту электровоза III разряда — помощник машиниста электровоза,
— газоэлектросварщик-сантехник II—III разрядов.

Стипендия — 175—220 руб.

Необходимые документы: заявление на имя директора, паспорт, военный билет, свидетельство о рождении, справки: с места жительства, с места работы; 10 фотокарточек (3х4 см).

Наш адрес: Ленинский район, ул. Червякова, 12 (трамваи: 1, 5, 26; автобус 22, остановка «Ул. Фоменко»). Телефоны: 91-14-07, 93-36-65.

Главное управление народного образования исполнительного аппарата Хокима г. Ташкента

ПРОФЕССИОНАЛЬНО-ТЕХНИЧЕСКОЕ УЧИЛИЩЕ № 9

выпускников школ, окончивших 9, 11 классов, проживающих в городе Ташкенте, для обучения

ПО СПЕЦИАЛЬНОСТЯМ:

швея по изготовлению верхней легкой женской и детской одежды — экспериментальные группы с 2-годичным сроком обучения, с получением среднего образования.

В эти группы зачисляются учащиеся, окончившие 9 классов на «4» и «5», сдавшие вступительные экзамены по русскому языку и литературе (диктант), а в национальных группах — по родному языку и литературе (диктант);

швея по изготовлению широкого ассортимента одежды с умением моделировать и конструировать с 3-годичным сроком обучения, с получением среднего образования. Окончившие 9 классов сдают вступительные экзамены по рисованию;

швея по изготовлению легкой женской и детской одежды с умением моделировать. Принимаются учащиеся с образованием 11 классов, срок обучения — год;

портной по изготовлению верхней и легкой женской одежды.

Принимаются учащиеся с образованием 9 классов, без получения среднего образования, срок обучения — 2 года.

Принятые учащиеся с неоконченным средним образованием обеспечиваются бесплатным питанием, обмундированием и стипендией 40—50 рублей.

Принятые учащиеся со средним образованием получают стипендию 175—220 рублей и компенсацию на питание.

В период прохождения производственной практики учащиеся получают 50% заработной платы.

Время обучения в училище засчитывается в трудовой стаж.

Выпускники, окончившие училище с отличием, получают направление для поступления на дневное отделение Ташкентского института текстильной и легкой промышленности, Ташполитехникума и индустриально-педагогического техникума.

Место работы после окончания училища — ташкентские швейные производственные объединения «Красная заря», ПШО и другие.

Необходимо представить документы: заявление на имя директора, паспорт или свидетельство о рождении, аттестат об образовании, справки: с места жительства, медицинская — форма № 286, с места работы родителей, 6 фотокарточек (3Х4 см).

Адрес училища: г. Ташкент-100, ул. Бабура, 55 (трамваи: 4, 9, 11, 24, 28; автобусы: 2, 3, 7, 11, 40, 45, 50, 54, 57, 58, 67, 80, 95, 97, 99; троллейбусы: 2, 6, 13, 14, 16; остановка «Театральная»).

Телефон 54-95-59.

ТАШКЕНТСКОЕ ВЫСШЕЕ ОБЩЕВОЙСКОВОЕ КОМАНДНОЕ УЧИЛИЩЕ имени В. И. ЛЕНИНА

ОБЪЯВЛЯЕТ КОНКУРС

НА ЗАМЕЩЕНИЕ ДОЛЖНОСТИ:
старшего преподавателя математики кафедры математики и физики.

Срок конкурса — месяц со дня опубликования объявления.

Документы направлять по адресу: 700023, г. Ташкент-23.

ВНИМАНИЕ!

Аппарат межотраслевого координационного инженерного комплекса по товарам народного потребления и разработке ресурсосберегающих технологий при хокимяте города Ташкента ЛИКВИДИРУЕТСЯ.

Претензии принимаются в течение месяца со дня опубликования объявления по адресу: г. Ташкент, площадь Х. Алимджана, 13 «а».

БЮРО ПРОПАГАНДЫ СОВЕТСКОЙ МУЗЫКИ при Союзе композиторов Узбекистана ЛИКВИДИРУЕТСЯ.

Все претензии принимаются в течение месяца со дня опубликования объявления.

Адрес: г. Ташкент-47, ул. Гоголя, 69.

Телефон 33-21-24.

Союз композиторов и бастакоров Узбекистана.

ТЕАТР

РУССКИЙ АКАДЕМИЧЕСКИЙ ТЕАТР ДРАМЫ им. М. ГОРЬКОГО — 3 июня **Все — звезды!** 4 июня **Все в саду.** Начало в 18.00.

РУССКИЙ ТЕАТР ЮНОГО ЗРИТЕЛЯ — 3 июня в 10.00 **Теремок**, 4 июня в 10.00 **Белоснежка и семь гномов.**

КИНО

3, 4 ИЮНЯ

Фуркат — «РЫЦАРЬ-ОДИНОЧКА» (нечет. 20.45).

Москва — «ГОЛУБОЙ ГРОМ» (четн.)

Дустлик — «КРОВЬ, ЛЮБОВЬ, СЛЕЗЫ, МЕСТЬ» (днем и вечером).

Ташсовет — «СМЕРТЕЛЬНАЯ ИГРА» (9.30, 11, 13, 14.30).

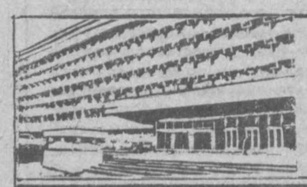

УЧРЕДИТЕЛИ:
Ташкентский городской Совет народных депутатов и журналистский коллектив «Вечернего Ташкента».

Вечерний Ташкент

Адрес редакции — 700000, г. Ташкент, ГСП ул. Ленинградская, 32.

Газета выходит ежедневно, кроме субботы и воскресенья.

Справки по редакции 32-53-76.
Справки по письмам, 33-29-70, 32-53-79.

Все объявления и рекламные материалы подготовлены отделом объявлений издательско-полиграфического концерна «Шарк» Республики Узбекистан. Справки и претензии по объявлениям по телефону 33-81-42.

Издательско - полиграфический концерн «Шарк» Республики Узбекистан. Адрес: 700000, г. Ташкент-ГСП, ул. «Газеты «Правда», 41.

Индекс 64691. Заказ № Г-187. Время подписания в печать по графику в 11.30, номер подписан в 11.10. 1 2 3 4 5 6 7 8 9 10 11 12.