Общественно-политическая городская газета

Вечерний Ташкент

Газета выходит с 1 июля 1966 года

№ 120 (8. 062) Понедельник, 22 июня 1992 года Цена 2 руб.

С визитом мира и дружбы

Подписанием ряда документов, закладывающих основы новых отношений между Узбекистаном и Южной Кореей, 19 июня завершился четырехдневный официальный государственный визит в эту страну Президента нашей республики И. А. Каримова.

Уважение суверенитетов обеих азиатских государств, территориальной целостности и политической независимости, невмешательство во внутренние дела друг друга — таковы главные принципы подписанной И. А. Каримовым и Президентом Республики Корея Ро Дэ У «Декларации об основах межгосударственных отношений и сотрудничестве».

Важное место в ходе визита делегации Узбекистана занимали вопросы сотрудничества в области экономики. Были подписаны соглашения о торгово-экономическом обмене, гарантиях, которые даются южнокорейским предпринимателям, вкладывающим средства в развитие экономики Узбекистана.

* * *

Государственная делегация Республики Узбекистан во главе с Президентом И. А. Каримовым после визита в Республику Корея прибыла в Малайзию. Здесь состоялись встречи с руководителями Малайзии, на которых обсуждены вопросы об установлении дипломатических отношений, сотрудничестве в экономической, политической, культурной сферах деятельности.

Из Малайзии с визитом мира и дружбы государственная делегация Республики Узбекистан во главе с Президентом И. А. Каримовым прибыла в Индонезию, где состоялись переговоры по развитию двусторонних взаимоотношений.

Визит государственной делегации Республики Узбекистан в Корею, Малайзию и Индонезию играет важную роль в укреплении международного авторитета независимого Узбекистана и развитии двусторонних отношений с этими странами.

Выпускник-92

Прощай, школа!

В минувшую субботу школы прощались с теми, кого они долгие годы вели по дороге знаний. На праздниках, посвященных этому событию, произносились напутственные слова, зачитывались приветственные адреса, звучала музыка и было много песен и стихов, викторин и веселых лиц, и грамот за успехи в олимпиадах, конкурсах, смотрах...

18 тысячам выпускников вручены в нынешнем году аттестаты о среднем образовании, дающие право на продолжение учебы в престижных вузах и средних специальных учебных заведениях, приобретение профессий, нужных народному хозяйству. И педагоги, представители общественности, шефы, напутствуя их в большую жизнь, желали им не ошибиться в выборе дела всей своей жизни, быть хорошими специалистами, которые так нужны нашей республике.

Каждой вновь подходившей девушке дарили цветы. Белые гвоздики. Маленький приятный сюрприз сразу вносил теплую нотку в настрой праздника, собравшего во Дворце культуры и техники авиастроителей медалистов из школ Хамзинского района.

Вот еще один учебный год позади. Позади напряжение экзаменационных дней. Впереди уже другие экзамены — вступительные. Но это — впереди. А пока можно окунуться в празднества выпускных вечеров. Принять поздравления за блестящее окончание школы. Надеть самое красивое платье. И узнать, что есть люди, которые хотят продлить твой праздник. Как здесь, в ДК авиастроителей, где Хамзинский райком Союза молодежи Узбекистана провел бал медалистов.

75 золотых и серебряных медалистов — настоящий «остров сокровищ»! Надо сказать, что обладатели этого золота и серебра выдержали серьезное испытание. Второй год в Хамзинском районе выпускные экзамены тех, кто «тянет» на медаль, принимаются по особой системе. Всех предполагаемых медалистов собирают для сдачи экзаменов в двух школах района — на этот раз ими были школы №№ 166 и 244. Экзаменационные комиссии были подобраны из преподавателей, у которых экзаменуемые не обучались.

Ребята блестяще выдержали это испытание. Все 75 претендентов подтвердили свое право на обладание медалью за отличные успехи. И праздник был ими вполне заслужен.

В этот день было много музыки и много добрых слов. Тем, кто покидает школу, принято говорить напутствия. Свои наставления, пожелания и советы сказали ребятам зав. Хамзинским районо А. Б. Зиямухаммедов, член союза ветеранов Хамзинского района Х. М. Юсупов, директор школы № 166 Л. Ф. Матвеева. Кстати, эта школа отличилась особо—она дала району 18 медалистов!

Устроители праздника постарались угодить «золотому» обществу, собравшемуся в тот день во дворце. Были игры, угощение, выступление танцевального ансамбля ДК авиастроителей. Но, наверное, самым приятным моментом стало вручение подарка, совсем необычного — билетов на концерт Александра Малинина. Что ж, пожалуй, это удачное завершение учебного года!

А. СПИРИДОНОВА.

В знак признательности—подарки и цветы

В Ташкентском городском совете НДПУ состоялась встреча с медиками города, приуроченная Дню медицинского работника.

Доброе слово и невзгоды перенесет — эта народная мудрость как никогда актуальна в настоящее время, полное социальных, экономических катаклизмов.

Немало добрых, искренних слов благодарности прозвучало в адрес главного врача туберкулезной больницы № 1 А. Р. Насырова, главного врача клинической больницы скорой и неотложной помощи Т. Мирходжаева, заведующей Мирзо-Улугбекским райздравотделом К. Т. Расуловой, главного врача городской больницы № 1 М. Х. Кадырова и других наших медиков на встрече в городском совете НДПУ, приуроченной к Дню медицинского работника. На встречу специально были приглашены представители разных уровней системы здравоохранения, начиная с санитарок до главных врачей. И это не случайно. Ведь физическое здоровье каждого из нас зависит не только от верного диагноза, своевременно поставленного знающим врачом, но и от заботливых, умелых рук медицинских сестер, санитарок, нянечек, которых некогда ласково и точно называли в народе «хожалочками».

— К сожалению, — сказал первый секретарь городского совета НДПУ Х. М. Абдураимов, — в силу экономических трудностей мы не в состоянии сейчас оказать существенную материальную помощь нашему здравоохранению. Но пусть памятные подарки и цветы, врученные каждому присутствующему на встрече, будут хотя бы малой толикой нашей признательности их нелегкому труду.

И. ГРИБОВА.

Возвращаясь к напечатанному

«ТАШКЕНТСКИЙ МЕТРОПОЛИТЕН: В ОДНОЧАСЬЕ КРУГ ПРОБЛЕМ НЕ РЕШИТЬ»

Под таким заголовком в нашей газете («ВТ» № 80) был опубликован материал, в котором рассказывалось о нелегкой ситуации, сложившейся в Ташкентском метрополитене. Со дня публикации прошло два месяца. Что изменилось? На этот и другие вопросы отвечает начальник метрополитена Ш. Р. ШААБДУРАХИМОВ.

— Хотел бы напомнить читателям «Вечерки», а большая часть из них, я уверен, это пассажиры метро, что группа машинистов и работников метро выдвинула ряд требований к администрации. Какие именно, было названо в предыдущей публикации. Если отвечать коротко, то дело обстоит следующим образом. Во-первых, повышена заработная плата нашим работникам в соответствии с Указом Президента республики. Правительство нашло средства, которые практически удовлетворяют все наши расчеты. Решается вопрос об обеспечении бесплатным форменным обмундированием, а пока 50 процентов стоимости его оплачивает метрополитен, остальную часть — работники метро в рассрочку за срок носки. Потребуется нам для бесплатной выдачи форменного обмундирования около 16 миллионов рублей. Сумма эта включена в наши эксплуатационные расходы. Кроме того, открыли мы и свое хозрасчетное ателье по пошиву форменного обмундирования. Однако здесь есть нюанс. Как известно, в Ташкенте создана государственная ассоциация предприятий пассажирского транспорта, и все работники транспорта, непосредственно связанные с обслуживанием пассажиров, будут носить униформу. Справиться с таким объемом заказов нашему ателье не под силу. Поэтому прорабатывается вопрос о размещении заказов на крупных швейных предприятиях.

Далее, увеличен и размер премии. Теперь он составляет 30 вместо 20 процентов, сумма дополнительной оплаты составит 250 тысяч рублей в год. Снят вопрос и о подчинении метрополитена непосредственно Кабинету министров в связи с созданием ассоциации. Выделяются и бесплатные путевки работникам, пострадавшим от неблагоприятных условий на станции «Чкаловская». Кстати, среди претензий, выдвинутых к администрации, были и просьбы перевести детей некоторых наших работников из детских садов, принадлежащих другим ведомствам, в детсады, которые находятся в ведении городского управления народного образования. Связано это с резко возросшей платой за содержание детей. И этот вопрос сегодня решен.

Отдельного разговора заслуживает проблема профессиональных заболеваний работников метрополитена и установление льготного пенсионного возраста. Тема эта обширна. Скажу лишь, что мы заключили договор с Институтом санитарии, гигиены и профзаболеваний на общую сумму почти 100 тысяч рублей. Сотрудники института сейчас ведут комплексную исследовательскую работу, изучение всех факторов, влияющих на состояние здоровья машинистов. По результатам этой работы будет вынесено заключение. Исходя из этого заключения, будет принято соответствующее решение.

Подчеркну, что метрополитен сохранил свой статус железнодорожного предприятия. Соответственно сохранились и все льготы, узаконенные для аналогичных предприятий, в том числе и бесплатные железнодорожные билеты.

— Шоиноят Рахимович, все сказанное относится большей частью к тому, что было и что сделано. А как сегодня?

— Наши расходы сегодня исключительно высоки, около 200 миллионов рублей. А доходы (пока за проезд пассажир платит 30 копеек) не более 40 миллионов. Из чего складывается такая нехватка средств? Основная и главная причина — резкий рост цен.

— Шоиноят Рахимович, если я правильно понимаю, то одним из путей покрытия расходов, исходя из фактической себестоимости перевозок, должно стать и увеличение тарифа за проезд.

— Совершенно верно. Но с одной поправкой. Экономим мы сегодня на всем, ужимаем наши расходы до минимума, но себестоимость проезда все равно составляет 1,38 рубля. Даже если и повысится тариф до одного рубля, дотация необходима в сумме 102 миллиона. В следующем году возможно снижение ее до 45 миллионов. Если цены вновь не изменятся.

— Разговор, как я понимаю, идет пока о деньгах, необходимых на эксплуатационные расходы. Но ведь средства нужны и для капитального строительства. Оно ведь тоже «сидит в плане».

— Да, и если вопросы, связанные с выделением средств на эксплуатационные расходы, благодаря помощи правительства решаются, то капитальное строительство, необходимое для дальнейшего развития метрополитена, требует значительных вложений. Только на текущий год нам должны довыделить целевым назначением 230 миллионов рублей. Но денег этих пока нет.

— Какие же объекты входят сегодня в графу «капитальное строительство»? Наверное, Юнусабадская линия?

— Именно, в основном это дальнейшее строительство Юнусабадской линии и окончание строительства комплекса вагонного депо и базы по ремонту подвижного состава и технологического оборудования. Предстоит завершить и некоторые работы на Узбекистанской линии.

— Шоиноят Рахимович, мы говорили о предстоящем повышении тарифа за проезд. А есть ли у вас примеры по другим городам Содружества, где функционирует подземка? Я имею в виду стоимость проезда.

— Конечно, есть. В подавляющем большинстве тариф везде составляет один рубль. Кроме того, мы вошли в Ассоциацию метрополитенов России, т. к. хотя мы и производим 84 наименования изделий, необходимых для нормальной жизнедеятельности метрополитена, кое-что нам приходится все же завозить. И именно с Российской Федерацией нам приходится решать вопросы материально-технического обеспечения. Ассоциацию эту образовали шесть российских метрополитенов. Мы туда вошли седьмым ассоциированным полноправным членом, за нами — Ереван. Знаю, что готовятся вступить в ряд метрополитенов других стран Содружества. Не кооперируясь друг с другом, в одиночку никому не выжить.

Беседу вел **А. МАКСИМОВ.**

ВТОРОЕ РОЖДЕНИЕ ЦЕНТРА ЗДОРОВЬЯ

В канун Дня медицинского работника открылся после капитального ремонта и реконструкции городской Центр здоровья.

Изначально он именовался Домом санитарного просвещения. Но в 1989 году в связи с расширением функций перешел в разряд центров, осуществляя наряду с санитарно-просветительской работой пропаганду здорового образа жизни, лечебно-оздоровительную работу.

Не изменились его функции (разве что еще дополнились) и сегодня. Главный упор — на профилактику заболеваемости, на то, чтобы каждый человек соблюдал режим труда и отдыха, физических нагрузок, закалялся, отказывался от вредных привычек, короче, укреплял свое здоровье.

— С этой целью проводятся встречи с населением в махаллях, на предприятиях, в школах и детских садах, демонстрируются санитарно-просветительские фильмы, выпускаются бюллетени и стенные газеты, проводится методическая работа.

В центре действуют кабинеты профилактики инфекционных заболеваний, фитотерапии, пропаганды здорового образа жизни, матери и ребенка. Планируется в целях обеспечения гармоничного развития физических и духовных сил, укрепления здоровья, высокого уровня трудоспособности и долголетней активной жизни проведение санитарно-просветительской работы в тесном сочетании с физкультурно-оздоровительной работой, осуществление программированных компьютерных исследований, направленных на выявление причин заболеваемости.

— Задумки у нас большие, — говорит главврач городского Центра здоровья М. К. Мухамедова, — и мы благодарны Главному управления здравоохранения, его начальнику, зам. министра К. Т. Ризаеву, начальнику РСУ горздрава Ш. Ф. Якубову, хокиму Мирзо-Улугбекского района Ш. М. Мирзияеву и всем медицинским работникам, которые оказали нам помощь в том, чтобы наш центр мог успешно действовать в соответствии с требованиями сегодняшнего дня.

На торжественном открытии Центра здоровья на важность проведения санитарно-просветительской работы, профилактики заболеваний указали в своих выступлениях заместитель Хокима города К. Р. Расулов, начальник Главного управления здравоохранения исполнительного аппарата Хокима города К. Т. Ризаев, директор НИИ вирусологии и иммунологии Ш. Х. Ходжаев, а также старейшины медицинской службы города, внесшие немалый вклад в ее становление и развитие.

В торжестве по случаю открытия Центра здоровья принял участие секретарь Центрального совета НДП Республики Узбекистан, первый секретарь Ташкентского горсовета НДПУ Х. М. Абдураимов.

НА СНИМКАХ: в день открытия центра.

Фото Р. Шарипова.

ИНФОРМБЮРО

ПО ВСЕМ КАНАЛАМ

В РЕСПУБЛИКЕ

● Перспективы сотрудничества в области государственного строительства между Узбекистаном и Францией обсуждены в республиканском Министерстве юстиции.

● Турецкие строители помогут возвести современные гостиницы в четырех городах — Самарканде, Бухаре, Хиве и Ташкенте. В Министерстве строительства состоялась встреча строительных организаций, Узбекского республиканского совета по туризму с руководителями ведущих турецких фирм, где были подписаны эти документы.

● В июле-августе в Ташкенте будет сдана в эксплуатацию новая антенна спутниковой связи. Ташкентцы смогут быстро связаться с любой точкой земного шара.

● На 27 июля намечено открытие посольства Пакистана в Республике Узбекистан по улице Чиланзарской. На днях там побывали руководители хокимята Чиланзарского района.

В СОДРУЖЕСТВЕ

● Подписан указ о мерах по защите денежной системы России. Президент постановил осуществлять расчеты по взаимным товарным поставкам между Россией и другими государствами, использующими рубль в качестве платежного средства, в соответствии с международной торговой и банковской практикой.

● За последние два дня резко обострилась обстановка в Молдове и на Кавказе. Александр Руцкой заявил, что Россия не допустит силового решения конфликтов.

● Завтра, 23 июня, в Дагомысе состоится встреча президентов Украины и России.

● Работники прессы и телевидения 17 областей России образовали ассоциацию журналистов «Культура России».

● ВС России по инициативе Комитета по законодательству решил выпустить на свободу осужденных ранее женщин, мужчин старше 60 лет, инвалидов I и II групп, а также военнослужащих и многих лиц, принимавших участие в боевых действиях по защите Родины.

● В Киеве заключено соглашение об установлении дипломатических отношений между Украиной и Республикой Индонезия.

● Управлением Министерства безопасности РФ при содействии управления по экономическим преступлениям ГУВД Москвы арестован генеральный директор экспериментального комплекса, народный депутат Севастопольского райсовета столицы. Он взят с поличным в служебном кабинете после получения взятки в 1 миллион рублей.

● ВС России принял решение выплачивать ежемесячную компенсацию в размере 30 процентов от минимальной зарплаты лицам, пострадавшим от чернобыльской аварии.

● К формированию стачечных комитетов приступили журналисты якутских газет и полиграфисты. Они не получают зарплату третий месяц.

● В Ленинградской области обнаружено месторождение алмазов.

● 19 российских депутатов направили обращение генеральному прокурору РФ В. Степанкову с просьбой изменить меру пресечения и освободить из-под стражи обвиняемых по делу ГКЧП.

● Мэр Москвы дал разрешение на проведение сегодня митинга на Манежной площади. Он приурочен к скорбной годовщине со дня начала Великой Отечественной войны.

В МИРЕ

● В Алжире освобождено из концентрационного лагеря в Сахаре двести исламских фундаменталистов, участвовавших в антиправительственных выступлениях.

● Представители свыше 50 американских компаний направляются в Россию для изучения вопроса об увеличении заокеанских инвестиций в экономику страны.

● Перестрелка между сторонниками министра обороны исламского государства Афганистан Ахмада шаха Масуда и узбекскими ополченцами под командованием Рашида Дустума произошла в Кабуле.

● Президиум Боснии и Герцеговины, выражающий интересы мусульманской и хорватской общин, ввел в республике военное положение.

● Болгария сокращает численность своей армии, и в ближайшем будущем она составит 95 тысяч человек.

● 25 октября в Литве пройдут выборы в новый Верховный Совет (сейм) — такое решение принял литовский парламент.

● Вчера состоялся первый полуфинальный матч на первенство Европы по футболу. Хозяева чемпионата — сборная Швеции встретилась со сборной Германии. Счет — 2:3. Сегодня второй полуфинал — между сборными Голландии и Дании. Здесь и определится соперник сборной Германии.

Анонс

Первой годовщине независимости Республики Узбекистан посвящается

Редакция газет «Тошкент окшоми» и «Вечерний Ташкент» совместно с организациями-спонсорами проводит конкурс «Ташкент и ташкентцы», посвященный первой годовщине независимости Республики Узбекистан.

Авторов лучших работ, рассказывающих о нашем любимом городе, о том, как трудятся и отдыхают земляки, о тех изменениях, которые произошли в жизни республики за последние месяцы, ждут крупные денежные призы.

Подробно об условиях конкурса вы сможете прочитать в одном из первых июльских номеров «Вечерки».

Заговорила пахтакоровская «артиллерия»

«Пахтакор» — «Согдиана» (Джизак) — 4:1. Судьи: К. Воронин (Чирчик), С. Могилевский и А. Караматов (оба — Ташкент).

На стадион шли с тренером ФКА «Пахтакор-79» Б. Лавровым. «Напрасно ташкентские болельщики не балуют своим вниманием матчи столичных команд, — посетовал Борис Валентинович. — Интрига завязалась и вверху таблицы, и внизу, борьба разгорелась не на шутку, зрительская поддержка очень многое значит для игроков». Минутами позже слышу от начальника команды «Тракор» А. Амбарцумова: «Первый круг из-за ремонта поля мы провели на чужих полях, но скоро этот кошмар закончится и будем рады вновь увидеть своих болельщиков».

Что ответить наставникам? На стадион зазывают и добротной игрой. А сейчас в эти «шведские дни», когда есть возможность сравнивать...

Это была прелюдия к отчетному матчу, от которого, право, болельщики получили больше удовольствия, чем от игры сборной СНГ. Может быть, оттого, что три гола были забиты пахтакоровцами точными дальними ударами — именно таких недоставало нашей сборной. А тут удары на любой вкус. Ведь одно дело безоглядно лупить в сторону ворот, другое — мастерски исполнить «заказ». Так и хочется сделать вывод-штамп: мол, ташкентцы время зря не теряли, учились на примере лучших команд Европы. Возможно, хотя мы и раньше хорошо знали про силу ударов Эркина Назарова, Фархада Магометова, Абдукаххора Марифалиева, да и Олега Синелобова с Саидом Турсуновым, которые ворота «Согдианы» не поразили. Словом, отлично «постреляли» в этот вечер!

А ведь начало было за джизакцами. Дважды мог отличиться Бахтиер Гафуров, ну а Самад Норзыкулов своего шанса не упустил, оставшись на 15-й минуте наедине с Анваром Джаббаровым. Правда, показалось, что мяч у защитников «Пахтакора» гости отобрали с нарушением, а Норзыкулов был в офсайде. Хозяева не запаниковали, и уже через пять минут на отличный прострел Мурода Алиева удачно откликнулся узбекский «Томас Брулин» — Валерий Кечинов. 1:1. Под занавес тайма Нугмон Хасанов выдал ювелирный пас Марифалиеву, а во втором его товарищи довершили разгром. И это ведь при том, что джизакцы не выглядели мальчиками для битья. Просто у пахтакоровцев многое в этот день получалось из того, что они умеют. А расстроенные представители «Согдианы» не явились на послематчевую пресс-конференцию — пока единственные в нынешнем сезоне.

А. Иноятов, гл. тренер «Пахтакора»: Первый тайм мы провели не лучшим образом, поэтому, несмотря на обилие голов, наша игра еще далека до желаемого уровня. Вернутся ли «иностранцы»? Они остаются в нашей заявке, но, учитывая тяжелое финансовое положение клуба, может, лучше продлить соглашения? Тогда и молодежь быстрее встанет на ноги. В этом плане не исключен переход Синелобова в «Океан» (Находка). А вот Балояна, с которым не истек контракт, мы хотели бы вернуть из Воронежа. Пока не получается.

Результаты остальных матчей тура: «Арал» — «Мароканд» — 1:0, «Новбахор» — «Навруз» — 2:0, «Нефтчи» — «Темирйулчи» — 1:0, «Шахрихончи» — «Касансайчи» — 1:0, ФКА «Пахтакор-79» — «Кимегор» — 1:0, «Трактор» — «Нурафшон» — 0:1. Положение в лидирующей группе: «Пахтакор» — 24 очка, «Нефтчи» — 23, «Нурафшон» и «Новбахор» — по 21, «Согдиана» — 19 очков.

М. ЗАЛЬЦБЕРГ.

МАВЕРОУННАХР В ОГНЕ

Кажется, неспешно раскручивается свиток истории, но эти небольшие для вечности отрезки времени насыщены большими и важными событиями.

ПЕРИОД с VII века до первой четверти XIII века характеризуется глубокими переменами в основных историко-культурных регионах. Для Средней Азии этот период начинается с арабских завоеваний и заканчивается завоеваниями монгольскими. Вместе с арабами на эту территорию проникает одна из ведущих мировых религий — ислам, что в переводе с арабского означает «предавание себя Аллаху, покорность».

Огромная Тюркская империя просуществовала 200 лет, однако непрерывные войны, которые тюркская знать вела с Ираном, Китаем, Арабским халифатом, привели ее к регрессу и истощению производительных сил и, в конечном счете, поражению и распаду.

На территории Средней Азии, согласно Абу Райхану Беруни, образуются 15 самостоятельных владений, каждое из которых состояло из главного города и земледельческой округи. По сути, это были союзы мелких владений: бухар-худатов в Бухаре, хорезм-шахов — в Хорезме, ишхидов — в Фергане и Самарканде. Между Самаркандом и Ходжентом находилась область Уструшана, на средней Сырдарье — область Чач (Ташкентский оазис) и другие. Известны случаи, когда несколько владетелей сообща посылали караваны с товарами. А в 627 году в Китай прибыли посольства из Бухары, Самарканда, Уструшаны и Чача.

Это был период развития раннефеодальных отношений. Население Чача, как и в соседних областях, делилось на три основные группы. Первую группу составлял господствующий класс — азаты (свободные), именовавшиеся дихканами и отличавшиеся от остальных жителей особой одеждой и золотым поясом с оружием.

Вторую группу составляли купцы, третью — работники, то есть ремесленники и крестьяне — кедиверы. Правитель Чача назывался тудун или тархан, который был первым среди равных и руководил администрацией, ведавшей управлением области и сбором налогов и имевший военную гвардию — чакиров.

Область Чача славилась выделкой кожи и кожаных изделий, что обусловливалось прежде всего соседством с кочевой степью. Из Чача вывозились высокие седла из лошадиной кожи, колчаны, палатки, гончарные изделия, лошади, экзотические фрукты, произраставшие на территории Чача.

Среднеазиатские купцы и ремесленники, монахи и художники оседали вдоль торговых путей Центральной Азии, Китая, бескрайних кочевых просторов. Так, в области Дуньхуана, по переписи VIII века, выходцы из Чача стояли на третьем месте после Самарканда и Бухары. Живописные настенные росписи, такие, как сражения воинов с чудовищами, крылатые верблюды, девушки-арфистки, документы на коже, дереве и бумаге, сасанидские серебряные сосуды с рельефными изображениями человеческих лиц, животных и растений, мечи и панцири, многое другое, обнаруженное археологами, подтверждают высокое развитие доарабской культуры народов, проживавших на территории Средней Азии.

ОДНАКО Чач, как и другие области Средней Азии, переживал период раздробленности. Отсутствие единства среди правителей многочисленных мелких государств Среднеазиатского региона облегчило распространение арабской экспансионистской политики на территории за Амударьей, которую арабы называли «Мавероуннахр», что означало — «Находящаяся за рекой». Впоследствии этим словом стали называть среднеазиатские земли, лежащие между реками Амударьей и Сырдарьей.

В 706 году по приказу наместника Арабского халифата аль-Ходжжаджа в пределы Мавероуннахра вступили войска под предводительством полководца Кутейбы ибн Муслима. Несмотря на упорное сопротивление местного населения, арабские завоеватели, используя политическую раздробленность региона и противоречия между населением земледельческих оазисов и тюркскими кочевниками, опираясь на военное преимущество, начали покорять одну область за другой.

Кутейба начал осаду столицы Согда — Самарканда, которая длилась месяц.

Ишхид Самарканда Чурак в письме к императору Китая так описывает это сражение. **«Главный начальник даши (арабов) И-ми Кю-Ти-Бо (эмир Кутейба) во главе многочисленного войска пришел и сражался с нами, и мы нанесли нашим врагам большое поражение. Но много наших воинов погибло и ранено. Пехота и кавалерия даши были настолько многочисленны, что мы не могли им сопротивляться. Я отступил под защиту крепостных стен, чтобы там обороняться. Тогда даши осадили город. Они установили против стен триста метательных орудий, с трех сторон прорыли большие траншеи. Они хотели разрушить наш город и наше государство».**

Измученные осадой самаркандцы обратились за помощью к тудуну Чача, ишхиду Ферганы, кагану тюрок и китайскому императору. В своем послании они писали, что «если даши овладеют Согдом, то затем наступит ваш черед».

Арабский историк Ат-Табари поведал о том, что правители Чача, Ферганы и Каганата откликнулись на призыв самаркандцев и послали против арабов конный отборный отряд из местной военной знати под командованием сына тюркского правителя — Инэль-Кагана. Арабские разведчики донесли об этом Кутейбе, который устроил засаду отряду и разбил его. Самарканд пал.

В 713 году Кутейба разгромил Фергану, Ходжент, покорил Уструшану, однако Шаш (так арабы называли Чач) оказал упорное сопротивление. Его правитель Бахадур-тудун, спасая войско, откупился и заключил мир с арабами. Через год Кутейба вновь предпринял поход против Ферганы, Касана и Шаша. Разрушив эти области, Кутейба превратил город Ши (иероглиф Ши означает камень, который в передаче китайских источников означает Шаш, Шашкент) в свою ставку.

Здесь он узнал о смерти халифа аль-Валида ибн Абдумалика и своего покровителя эмира аль-Хаджжаджа. Халифом стал Сулейман, который с первых дней своего правления стал уничтожать сторонников бывшего халифа. Кутейба не подчинился новому халифу и поднял мятеж против Сулеймана. После долгой борьбы сторонники Кутейбы выдали его халифу, по приказу которого Кутейба был обезглавлен, а тело его приняла земля Мавероуннахра.

Абу-Райхан Беруни так описал уничтожение арабами культурного наследия народов Средней Азии: **«Всеми способами рассеял и уничтожил Кутейба всех, кто знал письменность... кто хранил предания, всех ученых... покрылось все мраком и нет истинных знаний о том, что было известно из их истории во время пришествия к ним ислама... После того, как Кутейба убил ученых и священнослужителей и сжег их книги и письмена, они забыли искусство письма и чтения и утратили многое...».**

В VII веке Арабский халифат, расширяя свои границы, распространил власть на Иран, Закавказье и Среднюю Азию. Однако положение завоевателей в Среднеазиатском регионе долгое время было неустойчивым, так как покорение этой территории растянулось на целое столетие.

В 723 году объединенное войско чачцев, ферганцев и тюрок нанесло поражение арабам в Фергане. Антиарабская коалиция временами действовала успешно, чем осложняла ситуацию захватчикам. Поэтому халифу приходилось за короткий срок несколько раз менять своих наместников. Так, при наместнике Мавероуннахра Насре ибн Сейяре в 739 году был совершен новый поход против Шаша. Победы давались дорогой ценой. Поэтому ибн Сейяр начал менять завоевательскую политику, идя на сближение с местной знатью для того, чтобы с ее помощью держать захваченные территории в повиновении. Он отменил с мусульман и новообращенных подушный налог — джизью, чем уравнял права местных жителей с арабами. Это привлекло на его сторону большую часть налогоплательщиков.

В 741 году тудун Чача обратился к Китаю с призывом выступить против арабов, так как те стали «бичом для всех царств». Однако китайцы, внешне придерживаясь нейтралитета, старались натравливать Чач, Фергану, тюрок против арабов или друг против друга. Так, в середине VIII века один из китайских военачальников Гао Сянчжи, воспользовавшись ослаблением Чача, арестовал тудуна якобы за измену, отправил его в Китай, где тот был убит. И тогда жители Чача обратились за помощью к арабам и согдийцам и недалеко от реки Талас напали на китайские войска. В пятидневном сражении войско Чача, которому помогли карлуки, разбили китайцев. Эта победа избавила в дальнейшем Ташкентский регион от посягательств имперского Китая.

ПОСТОЯННО вспыхивали антиарабские восстания: то попытки местных владетелей, подвластных халифату, вновь обрести независимость, то мощные народные движения. Самым значительным антиарабским и антифеодальным выступлением было в 70—80-е годы VIII века восстание Муканны. Сохранившиеся рукописи донесли до нас, что Чач не был областью, где разворачивались активные действия восставших, но он стал убежищем после разгрома этого движения «людей в белых одеждах».

Поражение этого выступления знаменовало гибель древних зороастрийских культов, поскольку демократическая идеология восставших уходила в них корнями, и утверждение среди земледельческого населения Мавероуннахра новой религии — ислама.

Интересно, что многие носители мусульманской культуры, как, например, великий мыслитель и математик Мухаммед аль-Хорезми, были потомками зороастрийского жречества.

К IX веку усиливается общий процесс политического распада Арабского халифата, обусловленный ростом феодальной раздробленности, освободительной борьбы народов Средней Азии. Арабам не удалось здесь установить свое политическое господство, но они способствовали ускорению утверждения феодализма. Ими было уничтожено множество прекрасных памятников искусства и литературы среднеазиатских народов. В то же время арабский язык, став государственным, явился средством культурного общения между разноязычными народами значительной части Востока, что усилило взаимосвязь в различных отраслях между ними.

На арабском написаны такие произведения, как «Тарихи мульки Туркестан» («История Туркестана») Меджидуддина Адмана, «Кудатку билик» («Наука о том, как делаться счастливым») Юсуфа Баласагунского, «Диван лагут ат-тюрк» («Собрание тюркских наречий») Махмуда Кашгарского, ряд капитальных трудов филолога Абул Касима Замахшари, переводится с арабского на фарси «История Бухары» Наршахи, и другие.

Так поэты и ученые Средней Азии стали писать свои произведения на арабском языке, которые вошли в сокровищницу мировой науки и культуры.

М. ЮНУСХОДЖАЕВА,
Г. НИКИТЕНКО,
кандидаты исторических наук.

Ташкент вчера, сегодня, завтра

ОРБИТЫ СОДРУЖЕСТВА

Если рядом друзья

В Анголе, как и в других африканских странах, активно действует организация по проблемам студентов. Из г. Луанды, столицы Анголы и моего родного города, по направлению от этой организации я приехала в Москву. Но Москва — только своеобразный «пересылочный пункт» для иностранных студентов. Многие мои земляки разъехались по различным городам бывшего СССР. Конечным пунктом для меня стал Ташкент, точнее, факультет журналистики Ташкентского университета.

Насколько трудно человеку, попавшему в незнакомую языковую среду, в непривычные бытовые и социальные условия, может понять только попавший в аналогичную ситуацию. Но пришли на помощь однокурсники и, конечно, наш деканат. Любая возникшая трудность решается быстро, если рядом друзья. И именно благодаря им, таким разным, но отзывчивым, Ташкент стал для меня поистине городом дружбы. И таким он останется в моей памяти, когда по окончании университета я уеду домой.

Пройдет немного времени, и читателям журнала «Анголa», где буду работать, я расскажу о своих далеких друзьях из Узбекистана, об этой удивительной республике, о ее культуре, истории. Ангольским читателям, я знаю, это будет интересно, так как события, происходящие во всех республиках бывшего СССР, волнуют всех. И поможет мне и другим моим землякам, обучающимся здесь, русский язык, интерес к которому сейчас во всем мире огромен.

Да Сакраменту Глория.

ДЕЛОВЫЕ И ЭКОНОМИЧЕСКИЕ ТЕРМИНЫ

Поговорим о банках

Слово «банк» итальянского происхождения. В первоначальном значении банк означал стол, за которым кредитор выдавал ссуды. Банки и по сей день выдают ссуды, но этим их функции не ограничиваются. Вот краткий и далеко не полный перечень услуг, предлагаемых на Западе коммерческими банками.

Банки выдают чеки, обрабатывают поступающие в банк чеки и высылают своим вкладчикам детальные отчеты о состоянии их текущих счетов. Банки предлагают разные виды счетов. Помимо текущего счета, есть сберегательные счета, а также банковские сертификаты и пенсионные счета.

По договору с вкладчиком банки могут делать месячные выплаты по коммунальным услугам, за газ, электричество, воду и канализацию.

Кредитные компании — такие, как «Мастэр-карт», «Визо», «Дайнерс клаб» и «Американ-экспресс», распространяют свои карточки через банки.

Банки предлагают услуги автобанкира — компьютеризованную систему выдачи денег, имеющихся на счету у клиента, из автоматов. Автоматы открыты круглые сутки и, как правило, подключены к нескольким автобанковским сетям, таким, как «Вост» и «Плаз». Посредством этих сетей клиент банка, например в Вашингтоне, имеет доступ к своим деньгам в любом конце страны.

(По материалам радиостанции «Голос Америки»).

Человек и его дело

«Играй, музыкант, я буду верить...»

«...Что лучшие дни к нам придут», — поет бархатным голосом знаменитая рок-звезда по старенькому, пятидесятых годов выпуска приемничку.

Мы находимся в небольшой мастерской у Петра Ивановича Мякотных в кузнечно-прессовом цехе завода «Таштекстильмаш», и беседуем с ним, а в разговоре касаемся и этой веры в лучшее.

Что делать, приучены мы верить в светлое будущее, в хороших людей, в каких-то лидеров, которые приведут нашу жизнь в порядок, а мы со своей стороны единодушно их поддержим. «Все будет», — уверен Петр Иванович.

У него получается «будеть» — этот мягкий южно-русский говор характерен для некоторых ростовчан. Он произносит «клепають», «собирають», и это, право же, украшает его речь.

Пока говорим, в комнату заглядывает разный люд: то молодому пареньку нужно забрать деталь, без которой дело не идет, то другой явится с просьбой посмотреть, подправить, переделать и так далее. В то время, когда Петр Иванович занят с людьми, я рассматриваю мастерскую. Чего только здесь нет! Куски металлических изделий, прутики, снопы тонкой проволоки, связки кабеля, прислоненные к стене уголки, дерево, пластмасса и прочее.

Тут же починенный чайник из алюминия — новый теперь стоит 200 рублей! И готовая для дальнейшей службы женская туфелька с вечным теперь каблучком, и маленький обломок ключа, будьте уверены, станет новым, и оправа для очков, принесенная с надеждой, что мастер починит.

— Ну это между делом, — усмехается Петр Иванович на мой вопрос. — Как откажешь, когда вещь еще может послужить, а человеку без нее, как без рук.

Оно и понятно, в каждом цехе, на любом предприятии есть своя «звезда», без которой остальным приходится трудновато. Таких называют еще «золотые руки».

Да, а разговор-то у нас о том, чем полезен был и есть он своему цеху, заводу, которому отдал лучшие годы жизни. Свыше пятидесяти лет этот человек с заводом — начинал еще до войны.

О том, канувшем в Лету времени и поделился Петр Иванович своими воспоминаниями. Очень глубокие, настоящие они у них, кому сейчас столько же лет.

Слушаю его рассказ и представляю жизнь его поколения. Как обслуживали по пять станков и не удивлялись этому, как жили прямо на заводе, оттого, что негде было жить. Или же как директор завода каждый день лично приходил в столовую и пробовал обед, приготовленный для рабочих, или как в качестве награды мальчишкам и девчонкам наравне со взрослыми, выполняющим норму, давали премию — пончики. Тогда все были братья и сестры, что позволяло целовать друг друга от радости и гордости за одержанную в грозные сороковые победу над врагом.

Вот эти явления и давали людям ощущение своей нужности, ценности, человеческого достоинства. Да, человек тогда очень ценился, уверяют меня. Вот из какого поколения Петр Иванович!

— И хотелось послужить народу, чем одарен от природы: и неустанным трудом, и умением понимать работу. Приходят сегодня в цех ребятки, повертятся, посмотрят, и нет их, потому что нет главного — любви к работе, — говорит Петр Иванович. — Работы так много, и каждый день новая, что переделать ее и века не хватит, а сделаешь все, если только ее полюбишь.

Доставляют в цех штамп или пресс-форму, а они частенько не работают. Инструментальщики тысячу причин назовут, почему не работает приспособление. А Петр Иванович и сын его Володя молча начинают додумывать за поставщиков. Глядишь, бракованное изделие прессует и штампует без изъяна, а ведь порой работница и слезу прольет — день проходит, а она не заработала ничего. И не только наладят, а еще и усовершенствуют. Сколько штамповщиков, верно, спасли свои пальцы благодаря смекалке этого человека — об этом сам только и знает. Причем сделаны эти штампы без чертежей, без конструктора им самим, вроде как поделка. Правильно, и награждали за эти поделки, как тому подобает — выплатили однажды премию 10 рублей. В другой раз за такое изобретение был отмечен 43 рублями. Обидно? Нет, нисколько. Только жаль, что японцы за каждое, даже никчемное рацпредложение, дают автору премию, чтобы стимулировать любую творческую мысль, а у нас к рационализатору по-прежнему отношение, как к человеку, которому больше всех надо, которого следует поставить на свое место — знай, мол, свой шесток.

Справедливости ради вспомню и о том, что когда в результате многих раздумий Петра Ивановича был решен вопрос с ромбической планкой для прядильных машин, он получил огромную по тем временам награду — 500 рублей. Счастье было безмерным не от количества денег, а от осуществленной идеи.

— Нет, никому и ни в чем я не завидую, — со спокойной гордостью говорит он. — Все, что нужно человеку, у меня есть, и все достигнуто своим собственным трудом и умением, потому что здоровый и нормальный человек в состоянии построить свою жизнь сам.

А верить нужно в свои силы и разум. Тогда и придут к нам «лучшие дни», в чем заверяет нас великолепная певица. Так играй же, музыкант, играй...

А. ХАБИБУЛИНА.

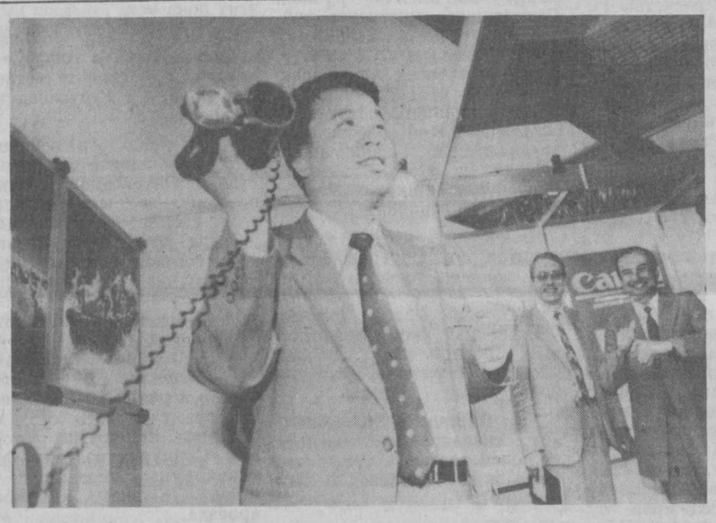

Офис должен выглядеть офисом

Фоторепортаж

СВОЮ ПОМОЩЬ В СОЗДАНИИ НЕОБХОДИМЫХ УСЛОВИЙ ДЛЯ РАБОТЫ В ОФИСАХ ПРЕДЛАГАЕТ ИЗВЕСТНАЯ ФИРМА «КАНОН».

Выставка продукции фирмы — оборудования для учреждений, организаций, контор—прошла в здании биржи «Тошкент». Посетители выставки смогли воочию убедиться в способностях множительно-копировальной техники, факсимильного аппарата, электронных калькуляторов, фото- и видеоаппаратуры «Канона».

Если принять за аксиому, что применение электронной техники резко снижает количество «входящих» и «исходящих» бумаг и тем самым служит прогрессу, то потенциальным клиентам фирмы не следует откладывать «на потом» покупку оборудования для офиса. Отвечающая современным требованиям сегодня, завтра эта техника устареет. Новая же и стоить будет по-новому.

Добавим, что организаторами выставки стали корпорация «Марубени», акционерное общество «Русско-Узбекский торговый дом «Карвон», фирма «Канон-сервис». Открыл выставку представитель «Канона» г-н Йоко Со-сан.

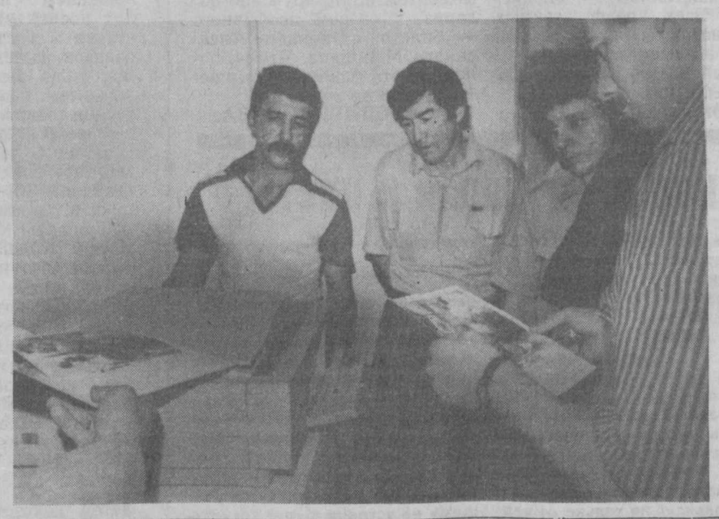

НА СНИМКАХ: в день открытия.
Фото Р. Шарипова.

МНОГООБРАЗИЕ РЫНОЧНЫХ

Сегодня мы предложим вашему вниманию содержание статьи сотрудников Центра экономических исследований Мичиганского университета Гордона и Вильсона, в которой они отмечают, что правительства, которые проводят реформы, сталкиваются с серьезным риском и неопределенностью, независимо от того, имеют ли их мотивы характер внутренний или глобальный, экономический или политический. Авторы статьи пишут:

«Осуществление рыночных реформ обычно означает, что правительство играет менее активную роль в экономической жизни и передает больше прав отдельным гражданам и фирмам. Таким образом, правительство не может полностью контролировать ход реформ, если оно стремится к их успеху.

Экономические реформы обладают собственной динамикой и приводят к некоторым непредсказуемым последствиям. Это объясняет, почему правительства часто действуют весьма осторожно. С одной стороны, сознавая потребность этой реформы, и ее потенциальных благ, а с другой, опасаясь начать процесс, который они не могут полностью контролировать, что может привести к нежелательным политическим результатам»

Затем авторы статьи «Многообразие рыночных реформ» анализируют концепции экономических реформ. Они пишут: «В качестве определения экономической реформы можно принять следующее: экономическая реформа — это любые действия правительства, направленные на создание условий для развития рынка. Такие действия могут означать как отдельные меры по регулированию цен на тот или иной продукт в какой-либо отрасли народного хозяйства, так и приватизацию государственной собственности. Наиболее конкретное определение предложено Всемирным банком в докладе о развитии мировой экономики в 1988 году: «Реформы должны содействовать решению всех макро- и микроэкономических проблем так же, как и охватить полностью общественный сектор с центральным и местным правительством всех уровней и государственными предприятиями».

Опыт экономической реформы, проводившейся в Европе в 30—40-х гг. прошлого века, показывает, что процесс реформ редко идет гладко. Успех или неудача реформ в огромной степени зависят от политики, поскольку перемены в правительственной политике осуществляются политическими деятелями.

Интересно отметить, что по мере изменения политических и экономических условий, правительство все больше полагается на рыночные стимулы для мотивизации поведения хозяйствующих субъектов, а не на методы директивного управления и субсидий. Правительственная политика, направленная на изменение логики экономического поведения в пользу рыночной, может иметь место как в капиталистическом, так и в некапиталистическом обществе. Так считают авторы статьи.

По страницам «Эхо»

Причем они особо подчеркивают: «Вряд ли сейчас можно утверждать, что реформы в последнем более перспективны, чем в первом».

«И все же, — задаются они вопросом, — где лежат глубинные причины реформ и какая существует связь здесь с политикой в этом смысле, по этому вопросу?

Мы считаем, что в основе любой правительственной политики лежит реакция на реальные мировые проблемы. Чтобы оценить правильность избранного политического курса, необходимо знать глубинные причины, его породившие. Если страна осуществляет реформы под давлением Международного валютного фонда, приверженность к ним будет меньше, чем в случае, когда реформы проводятся как осознанный ответ на внутренние проблемы.

Так как экономические реформы носят глобальный характер, их глубинные причины также по своей природе скорее всего глобальные. В то же время пакеты реформ во всех странах разные. По нашему мнению, главной причиной широкого распространения экономических реформ является вхождение цикла международной деловой активности в фазу спада. По мере снижения деловой активности уменьшаются правительственные расходы, что побуждает политических лидеров сокращать субсидии, численность государственных служащих и др.».

К факторам международного плана, способствующим прорыночным переменам в политике правительств, можно отнести стремление к повышению конкурентоспособности перед лицом угрозы со стороны новых индустриальных стран, кризис внешней задолженности, давление Международного валютного фонда, региональную конкуренцию между двумя соседними странами и подражательное поведение правительств. Внутренние причины реформ могут включать в себя снижающуюся эффективность государственного вмешательства в экономику, неудовлетворенность народа или общественной элиты политикой правительства, смену поколений и изменение в идеологической сфере. Важным внутренним фактором является существование местного класса бизнесменов, которые выступают в качестве группы поддержки реформ.

Правительства переводят стратегические цели экономических реформ на язык практических действий, определяющих выбор тех или иных политических инструментов, пишут далее Вильсон и Гордон и продолжают: «Проведение экономических реформ часто сопровождается усилиями, направленными на стабилизацию экономики, что особенно характерно для развивающихся стран. Хотя стабилизационные меры в значении бюджетного дефицита, снижения уровня инфляции и др. не подразумевают сами по себе необходимость осуществления каких-либо кардинальных реформ в народном хозяйстве, в ходе экономической реформы нередко используют такие же инструменты и методы, что и при стабилизации экономики».

Важно подчеркнуть, что анализ экономических реформ 80-х годов свидетельствует: «Экономическая стабилизация, по-видимому, является предварительным условием успешного проведения реформы».

Авторы статьи сформулировали следующие 7 крупных целей, которые должны ставить перед собой правительства при реализации реформы:

— улучшение положения дел в общественном секторе экономики;

— развитие частного сектора для создания новых рабочих мест;

— повышение эффективности распределения ресурсов;

— прекращение утечки капитала и привлечение иностранных инвестиций;

— стимулирование экспорта;

—снижение размеров задолженности и выплат по обслуживанию долга;

— повышение эффективности финансового сектора.

Для достижения указанных целей правительство использует определенные инструменты. Главное — обеспечить отказ от директивных методов управления и административных процедур, что требует институциональных изменений в пользу рыночных механизмов. Некоторые из перечисленных целей могут быть достигнуты прямыми методами, некоторые — косвенными. Необходимо иметь в виду, что успех во многом зависит от реакции частных производителей и складывающихся рыночных условий.

Какие же методы предлагают американские ученые для проведения в жизнь рыночных реформ? Они пишут:

Каникулы

Радость служения детям

Четырьмя примечательными событиями ознаменовалась в последнее время жизнь республиканского Дворца школьников. Первое из них — детская оперная студия во главе с Маргаритой Страховой поставила оперу Эдуарда Колмановского «Белоснежка и семь гномов». Второе — народно-танцевальный ансамбль «Чаман», руководимый Азимом Азизовым, большим концертом отметил 80-летие со дня рождения выдающейся узбекской танцовщицы и балетмейстера Мукаррам Тургунбаевой. Третье — здесь прошла выставка декоративно-прикладного искусства «Кольцо Азии» республик Средней Азии и Казахстана. И, наконец, четвертое — состоялся отчетный концерт дворца, в котором порадовали своим виртуозным исполнительством ансамбль дойристов, состоящий из 120 музыкантов во главе с заслуженным артистом Узбекистана Эльмурадом Исламовым, народно-танцевальный ансамбль «Чаман», юная танцовщица Феруза Адылова и многие другие.

Нужно ли удивляться тому, что мне захотелось поближе познакомиться с теми, кто дарит детям радость творчества, и я обратился к директору О. Д. Ибрагимовой, без малого двадцать лет возглавляющей это внешкольное учреждение.

— Прежде всего, Олия Джалаловна, хотелось бы узнать, кто вы по профессии и с чего началась ваша работа с детьми?

— Моя основная профессия — лингвист, преподаватель французского языка. В родном Самарканде мне посчастливилось закончить одну из лучших узбекских школ города — № 10. Одновременно я училась в хореографической школе при Дворце пионеров, активно участвовала в смотрах, олимпиадах, получала призы и награды. Исполняла народные танцы, участвовала в драмкружке, пела — и даже собиралась поступить на вокальный факультет консерватории...

— И поступить в институт иностранных языков?

— Закончить его, но и найти в этом свое подлинное призвание — призвание педагога. Десять лет я с радостью и увлечением преподавала французский язык в Ташкентской спортивной школе-интернате, затем год — в родном институте и, наконец, была приглашена на работу в аппарат Республиканского кабинета методической работы Министерства народного образования Узбекистана.

— А как же танцы, пение, искусство?

— Это было и остается моим хобби, любимым занятием в часы досуга. Моя профессия — лингвистика и педагогика. Я по сей день не могу обойтись без постоянного общения со словарями — и не только французскими. Например, сейчас я интенсивно изучаю корейский, свободно владею таджикским и туркменским, стараюсь углубить знание родного узбекского языка.

— И долго вам пришлось работать в аппарате Министерства народного образования?

— Три года. Вслед за этим — Дворец пионеров и школьников, который тогда, в 1973 году, еще располагался в особняке великого князя Константина Романова.

— И в каком состоянии вы его застали?

— В очень хорошем! Дворец был открыт в 1935 году — и в нем сложились давние и прекрасные традиции.

Внешкольная работа была тогда для меня делом новым — и я по сей день благодарна своим коллегам Валентине Григорьевне Фелициант — моему заместителю по детской музыкальной школе, Джалилака Хакимову, Владимиру Ивановичу Авдееву и многим другим, которые помогли мне своими советами на самом трудном этапе работы.

— Вот уже 12 лет в вашем распоряжении новый комплекс зданий дворца, включающий в себя корпус для кружковых занятий, детскую обсерваторию со специальной башней, кинозал на 230 мест, помещения для массовых репетиций, хореографический и выставочный залы, детское кафе... Что изменилось в работе республиканского дворца школьников с тех пор, как вы стали его директором?

— Прежде всего за два десятилетия дворец вырос в семь раз. У нас было 40 кружков — сейчас их 300! Очень интересно и плодотворно работает отдел науки и техники, возглавляемый Маратом Джумалиевым, кабинет информатики (руководитель Эркин Иминахунов). У нас функционируют 32 кружка ЭВМ, посещают их 500 школьников, а среди руководителей этих кружков мне особо хочется отметить Малику Ташмухамедову.

Несколько десятков лет прекрасно ведет радиоконструкторский кружок Владимир Иванович Авдеев. С большим успехом работают во дворце Равшан Шаюсупов (ракетомодельный кружок), Хамидулла Исакжанов (роспись по дереву), Марина Бородина (скульптура), Саодат Азизова (художественная вышивка), Муяссар Исламова (вязание), Дильбар Назарова (изокружок).

Особое восхищение вызывает у меня работа и личность руководителя кружка юных художников Татьяны Петренко. Она получила очень серьезное образование: художественная школа в Ташкенте и институт имени Мухиной в Ленинграде. Татьяна талантлива, любит детей, она — человек большой внутренней культуры. Это педагог с большой буквы, и не случайно дети видят в ней свой идеал. У нее прекрасные контакты с родителями — и все это дает редкостные творческие результаты.

— В чем, на ваш взгляд, специфика работы с детьми в условиях Дворца школьников?

— Общеобразовательную школу дети ОБЯЗАНЫ посещать. Во дворец они приходят добровольно и могут отказаться от него в любую минуту. Поэтому педагоги и руководители кружков дворца должны быть людьми особо талантливыми, умеющими увлечь детей, развить их познавательный интерес, приобщить к искусству, науке, технике. Больше того, они должны быть людьми большой культуры и высокой морали.

В качестве одного из примеров я бы могла привести братьев Эльмурода и Холмурода Исламовых — руководителей ансамбля дойристов, лауреатов Всемирного фестиваля молодежи и студентов в Гаване. Вы видели на сцене 120 человек. А ведь этот кружок насчитывает 300 юных музыкантов с четко налаженным самоуправлением.

И еще одна деталь. Исламовы — бывшие кружковцы нашего дворца и с величайшим уважением относятся к памяти своего учителя Туйчи Иногамова: ухаживают за его могилой, всячески помогают семье... И это оказывает огромное воспитательное влияние на детей.

— Наша республика переживает сегодня переломный период своей истории: она стала независимой, появилось множество бирж и коммерческих предприятий, в Ташкенте одно за другим открываются иностранные посольства и одновременно представительства Узбекистана в зарубежных странах... Учитываете ли вы все это в своей работе?

— Разумеется. Один из наших кружков носит название «Школа бизнеса», а с будущего учебного года мы открываем еще и «Школу дипломатов». Я убеждена, что мы должны с детства готовить квалифицированных инженеров, экономистов, предпринимателей — и в то же время всячески избегать крайностей. Это должны быть люди высокого профессионального полета, думающие о деле, о процветании народа, а не только о личном благе и корыстных интересах.

Жадность к деньгам, золоту, драгоценностям — это, по-моему, порочно и ужасно, это губит человека. Жадность к знаниям, творческой работе, искусству — это прекрасно!

— А сами вы, Олия Джалаловна, ощущаете в себе эту жажду знаний и потребность в искусстве?

— К счастью, да. Я не могу жить без театра и музыки. Если выдается свободный вечер, я его провожу непременно на каком-нибудь спектакле. Очень люблю Моцарта и Чайковского, боготворю Шопена. Из узбекских композиторов — Юнуса Раджаби. И хочу подчеркнуть, что фундамент всего этого был заложен во времена моего детства и юности — в общеобразовательной и хореографической школах, которые я по сей день вспоминаю с чувством глубокой благодарности.

...Два часа я провел в гостеприимном кабинете Олии Джалаловны Ибрагимовой — и это была беседа с умным, интересным, деловым человеком. Человеком на своем месте.

В. САВРАНСКИЙ,
кандидат искусствоведения.

Медицинское обслуживание — по международному классу

Научно-исследовательский институт медицинской реабилитации и физиотерапии имени Н. А. Семашко — один из крупнейших в Средней Азии внес немалый вклад в развитие курортного дела в нашей республике, пропаганду физиотерапевтического оздоровления населения. Какие задачи решает коллектив сегодня — в сложный период перехода к рыночным отношениям? Об этом наша беседа с директором НИИ, руководителем Республиканского центра народной медицины, членом-корреспондентом АМН СССР, заслуженным деятелем науки Узбекистана, профессором К. Ю. Юлдашевым.

— Карим Юлдашевич, с каким багажом вы пришли к формирующимся сегодня рыночным отношениям?

— Наш НИИ действует в Узбекистане уже более семидесяти лет. Одно из приоритетных направлений научно-медицинского коллектива — проведение исследований, способствующих развитию курортного дела и физиотерапии в республике. Нами изучено свыше 300 источников минеральных вод, половина из них является лечебными, около 100 климатических местностей признаны благоприятными для лечения. В институте на протяжении многих лет действуют такие отделения, как кардиологическое, артрологическое, неврологическое, детское пульмонологическое, детской неврологии, отделение по изысканию и изучению курортных ресурсов, лаборатории клинической диагностики, экспериментальной курортологии и физиотерапии. Работает у нас группа по разработке и исследованию гелиосветолечебных установок, создали мы центр народной (восточной) медицины. Услугами центра метеопрогноза и метеопрофилактики в Ташкенте пользуются многие предприятия и организации.

— Сейчас усилилось внимание к нетрадиционным методам лечения. Центр народной медицины действует и у вас. Какие методы он применяет?

— В своей практике мы применяем только те нетрадиционные методы лечения, которые прошли у нас тщательную проверку и нашли научное обоснование — акупунктура, иглорефлексотерапия и другие.

— До недавних пор мы практиковали только бесплатную форму медицинского обслуживания. К чему это привело, каждому из нас хорошо известно. Конечно, бесплатное обслуживание должно оставаться приоритетным и сегодня. Но все чаще о себе заявляют и новые формы обслуживания. А как ваш НИИ?

— Элементы рыночного хозяйствования утверждаются и в нашей практике. В частности, у нас действуют хозрасчетная поликлиника, платный стационар на 75 коек. Практикуем мы и проведение научно-исследовательских работ на договорных началах, осуществляем платное амбулаторное лечение и обследование, выполняем работы по хоздоговорам с предприятиями.

Готовы мы и к открытию Международного центра медицинской реабилитации и физиотерапии. Идея эта в нашем коллективе родилась давно. А сейчас, когда ожидается большой поток иностранных граждан — дипломатов, предпринимателей, политических общественных деятелей, туристов, мы еще больше убеждаемся в необходимости ее воплощения в жизнь. Исходя из этого, запланировали на территории института — смею утверждать, что это одно из живописнейших мест Ташкента — построить отель международного класса со всеми удобствами, принятыми во всем цивилизованном мире. Проект крупномасштабный и требует немалых затрат. Мы сейчас как раз и заняты поиском надежных спонсоров, которых могла бы заинтересовать наша идея.

Интервью взял Д. МАХСУДХАНОВ.

Снимается кино

Это было в Согдиане...

...Верховный жрец поднимает чашу и подносит ее властелину. Камера начинает медленный отъезд, постепенно открывая круг собравшихся на торжество приближенных Кагана. Каменными истуканами молча застыли вокруг белого войлока военачальники, знатные старейшины рода. Тускло поблескивают воинские доспехи, оружие и драгоценное убранство одежд.

Верховный жрец медленно обходит каждого. Сидящие с благоговением прикасаются губами к ритуальной чаше, наполненной алой кровью белой кобылицы. Продолжая обход, жрец подходит к еще одной группе людей. Их лица скрывают темные железные маски. Лишь самая большая из них сияет золотом. Это — души навсегда ушедших в мир иной предков Кагана. Золотая маска олицетворяет родоначальника, Отца...

Так начинаются первые кадры нового двухсерийного художественного фильма «Согдиана — обитель богов», к съемкам которого приступило творческое объединение «Юлдуз» киностудии «Узбекфильм» совместно с алжирской кинокомпанией «КААИК». Сценарист кинокартины Д. Василиу, режиссер-постановщик Г. Шермухамедов оператор-постановщик Х. Хасанов, редактор Ф. Мусаджанов. Инициатива создания новой грандиозной киноэпопеи принадлежит Республиканскому комитету по охране памятников культуры и истории Узбекистана. В наше, мягко говоря, не совсем благоприятное время для творческих людей нашлись для кинематографистов и спонсоры. **Ими стали ташкентское производственное объединение спортивных и кожгалантерейных товаров «Орзу»** (генеральный директор А. Абдурахманов), **швейная фабрика «Юлдуз»** (генеральный директор А. Ташпулатов) и **комбинат «Ташкентвино»** (генеральный директор В. Сагдуллаев). Среди занятых на съемках есть признанные мастера киноэкрана — Махмуд Эсамбаев, З. Мухамеджанов, Ш. Иргашев, И. Дмитриев, Ж. Хамраев, иранский актер Мухаммад Мутавасини. Есть и молодые исполнители — Б. Музамедкаримов, М. Алимова, Ф. Реджиметова, Р. Закирова и другие.

Судьбы сильных мира сего шестого века нашей эры верховного жреца Бильге-Оола и шахиншаха Хосрова — Аноширвана, Бектузина и Энесая, купца Земарха тесно переплетаются с судьбами простых людей той далекой эпохи. Воины и рабы, погонщики и персиянки-музыкантши, китайские стражники и барабанщики — каждый из них нес в себе частицу сложной эпохи становления ислама полторы тысячи лет назад.

Фильм будет красочным и зрелищным. Отсняты его первые восемьсот метров. Съемки разворачиваются в Ташкенте и древнем Самарканде, в Алжире и жгучих песках Сахары. Пожелаем творческому коллективу киносъемочной группы успешно завершить свою работу и порадовать кинозрителей интересным и зрелищным фильмом, раскрывающим славные страницы канувшей в глубину веков истории.

А. ГАЛИМОВ.

Это интересно

Химическое равновесие организма

Исследования ученых показали, что химические элементы содержатся в теле человека в том же соотношении, что и в земной коре. Таким образом, исторически сложившийся стабильный состав организма находится в химическом равновесии с окружающей средой. Однако городской климат, воздействие промышленности, химикаты сельского хозяйства приводят к проникновению в организм различных посторонних веществ. Микроэлементы в организме являются катализаторами химических реакций, в результате которых получаются необходимые для жизнедеятельности человека другие катализаторы, витамины, ферменты и т. п. Несбалансированность рационального питания приводит к нарушению потребления различных микроэлементов и витаминов. В этом кроется одна из причин появления нарушений сна и аппетита даже у практически здоровых людей. Например, при одновременном наличии бессонницы и аритмии наиболее вероятной первопричиной может быть дефицит в организме магния.

Можно, конечно, восполнить нехватку тех или иных элементов. Но не следует забывать, что, увлекаясь ради одного компонента каким-нибудь блюдом, мы вводим в организм избыток других веществ. Возьмем, к примеру, обыкновенный чай. Исследования показали, что для некоторых категорий людей его длительное употребление может привести к значительному и опасному для здоровья понижению содержания в организме витамина B_{12}, необходимого для процесса кроветворения. Вот почему сейчас одной из задач медицинской диагностики является определение доли содержания в организме человека химических элементов, витаминов.

Слагаемые рыбацкого успеха

НА ЦЕНТРАЛЬНОЙ БАЗЕ ВОСТОЧНЫЙ АРНАСАЙ ПРОШЛИ СОРЕВНОВАНИЯ ПО СПОРТИВНОМУ ЛОВУ РЫБЫ ПОПЛАВОЧНОЙ УДОЧКОЙ НА ПЕРВЕНСТВО ТАШГОРОХОТОБЩЕСТВА.

КОНЕЧНО, рыболову надо знать многое, чтобы выбрать себе хорошее, «клевое» место на водоеме и чтобы без труда, играючи, попыхивая трубкой во рту, преспокойно вытащить рыбу из воды. И конечно же, знания эти приходят с годами, путем неоднократных наблюдений, своего по капелькам нажитого опыта. Потому процесс ужения и интересен, что нераскрытые сегодня секреты удачи или неудачи на рыбалке наверняка раскроются завтра.

Так думал, когда в семь утра перед лодочной станцией выстроились двадцать участников, представляющих десять команд первичных коллективов охотников и рыболовов города. Звучат привычные наставления руководства, объявляются еще раз условия соревнования. На флагшток поднимает полотнище прошлогодний чемпион, и в небо затем взвивается зеленая ракета. Соревнования начались!

Слышатся удары весел по воде, приглушенные возбужденные голоса рыболовов, спешащих занять свои места.

По условиям соревнования нужно до 11 ч. утра выловить пять килограммов рыбы. Команда, первой приехавшая с уловом к пристани, и будет победителем.

...С НЕТЕРПЕНИЕМ я поглядываю на камышовые острова, из-за которых должны показаться удачники. Бодрящий ветерок доносит свежесть и прохладу арнасайских вод, шевелит кусты цветущего тамариска. Быстрокрылые чайки мелькают в воздухе, то там, то сям на плесе вынырнет утка. Говорят, где есть чайки, там и рыба. Но я знаю, что есть и другие секреты в умении найти рыбу в водоеме, определить ее «вкус» на сегодня. Об этом я обязательно расспрошу у будущего победителя.

Наконец, вижу далеко за извилистым зеленым островком плывущие к пристани лодки. Это одна из команд спешит на берег со своим уловом. Первыми были у судейского столика спортсмены Академии наук Узбекистана — М. Абдурахимов, Н. Вартеросов. Стали подходить к пристани и лодки других команд.

После придирчивого, но беспристрастного подсчета очков и баллов судьи назвали победителей. Сильнейшим оказался дружный коллектив Узбекской Академии наук, которому и вручили переходящий кубок. Удильщики Ташгорохотобщества в составе О. Никитина и А. Шерстнева стали вторыми, а представители ТАПОиЧ В. Семенов и С. Гусев заняли третье место. В личном первенстве первые три места достались соответственно М. Абдурахимову, В. Семенову и А. Шерстневу.

После награждения мастеров поплавочной удочки дипломами, грамотами и ценными подарками я подошел к новому чемпиону М. Абдурахимову и попросил его поделиться опытом.

— Максуд-ака, вы выиграли соревнования как в личном, так и в командном первенстве, и можно сказать, рыбачили удачно.

— Когда уженье не просто склонность, но и сильная страсть, когда в вас живет вечный спортивный азарт и не покидает ожидание удачи, тогда и добывается трофей. А что касается техники ловли, то здесь надо хорошо изучить литературу о современной поплавочной удочке, рыбачить без суеты, степенно — и тогда вдруг может получиться... А вообще-то мне повезло, откровенно говоря. Оказалось, что совершенно случайно во время оснастки своей удочки прикрепил грузила-дробинки намного выше нижней петли. Разумеется, тем самым была увеличена длина поводка, который плавно и естественно опускался на дно вместе с насадкой, не отпугивая рыбу. И, как видите, пришла удача.

Макс УДИ.

«Каранкуль» приглашает на отдых

В Республиканском центре детско-юношеского туризма и краеведения Министерства народного образования в эти дни царит оживление: настало лето — пора особых забот об организации отдыха ребят.

— Как и в прежние годы, мы формируем группы для поездки в известную здравницу «Артек», — рассказывает Г. Андреев, заместитель директора, — Минск, Киев, Львов, Ригу, Симферополь, Самарканд и Бухару. Кроме этого, мальчишки и девчонки смогут поближе познакомиться с ташкентскими промышленными предприятиями — для них продуман специальный туристический цикл. А на туристической базе «Каранкуль», расположенной в ореховой роще на высоте 1.100 метров над уровнем моря в 80 км от Ташкента, центр открывает новый сезон. К нему хорошо подготовились сотрудники базы — обновили инвентарь, привели в порядок домики.

— 12-дневный отдых стоит 800 рублей, — говорит Р. Цой, начальник базы, — и, наверное, многим эта сумма покажется большой. Но все познается в сравнении. Скажем, отдых в «Артеке» частично будет оплачиваться в СКВ. У нас же на дорогу тратиться почти не придется. Но главное — у ребят будет возможность познакомиться с природой родного края. К услугам отдыхающих — бассейн с горной водой, душ, спортплощадки, фотосалон, по вечерам — дискотека. К сказанному добавлю, что «Каранкуль» — единственный в республике лагерь с краеведческим уклоном, где отдыхающие могут научиться искусству икебаны, фотоделу, рисованию и вырезанию из коряг диковинных фигур, плетению из соломки веера и шляпки. К тому же «Каранкуль» расположен в живописной местности, не уступающей по красоте и воздуху знаменитому Кавказу.

А. КОНДРАТЕНКО.

РЕФОРМ

— К основным методам, используемым при проведении реформ, относятся следующие: для улучшения положения дел в общественном секторе экономики необходимы — рационализация механизма правительственных расходов, бухгалтерского учета, составления бюджета и планов государственных инвестиций; налаживание работы налоговой службы; консолидация и упрощение правительственных структур; ликвидация ненужных государственных предприятий или перевод их там, где возможно, на коммерческие принципы; сокращение занятости в общественном секторе; ограничение субсидий на оказание правительственных услуг; производство товаров народного потребления.

Для развития частного сектора требуются: ликвидация государственных монополий, снижение барьеров для вновь создаваемых и развивающихся фирм, особенно в сфере услуг; приватизация государственных предприятий; оказание отдельных правительственных услуг на контрактной основе; приближение к мировым ценам.

Для повышения эффективности распределения ресурсов нужно обеспечить: снижение инфляции; либерализацию цен и заработной платы; отказ от прямого субсидирования неэффективных частных фирм; снижение барьеров, препятствующих доступу к рынку, упрощая, в частности, порядок приобретения прав на землю; прекращение контроля над рынками продовольствия, жилья и рабочей силы.

Для уменьшения утечки капитала и привлечения иностранных инвестиций целесообразны: сокращение инфляции; снижение текущего дефицита, установление реалистического обменного курса национальной валюты.

Для стимулирования экспорта необходимы: снижение завышенного курса национальной валюты, снятие количественных ограничений на импорт, отмена монопольных экспортно-импортных лицензий, ослабление налогового бремени на экспортные отрасли, реформа тарифной системы.

Для снижения бюджетной задолженности требуются: проведение операций по обмену и продаже долговых обязательств, а также обеспечение выплат долга.

Для повышения эффективности финансового сектора следует обеспечить: ослабление контроля над уровнем процентных ставок для установления реальной нормы прибыли, а также стимулирования сбережений, обмена планов распределения кредитов: отказ от льготного кредитования частных и государственных фирм; установление единой системы обменных курсов валюты; либерализацию использования иностранной валюты.

Противники предоставления иностранной помощи, а их в бывшем Советском Союзе немало, считают, что внешние займы ослабляют стремление правительств к проведению реформ и ведут страну в кабалу капитализма. В связи с этим возникает вопрос: как определить, происходит ли реформа экономики в действительности, т. е. какова ее глубина? Дать ответ на эти вопросы непросто.

Как мы уже отмечали, экономические реформы носят весьма политизированный характер. Далее. В каждый данный момент времени реформирование экономики является неоднозначным процессом, поскольку в одном ее секторе реформы проводятся быстро, в другом — медленно, а в третьем может наблюдаться паника. Следовательно, единовременная оценка хода реформ практически бесполезна. Насколько далеко продвинулись реформы, зависит от экономического положения страны к началу их проведения. Нельзя судить об успехах реформ и по публичным заявлениям правительств, предназначенным для международных организаций и средств массовой информации.

Однако с течением времени, — пишут далее ученые, — оценка глубины и серьезности проведения реформ становится возможной, хотя и не будет окончательной. Правильному пониманию хода реформ способствуют неукоснительные правительственные заявления и действия, направленные на переход к рынку, институализация методов реформирования, усиление поддержки реформ на нижних уровнях правительственных структур, новое рыночное поведение частных лиц.

Таким образом, процесс реформ является двухступенчатым и исключает изменение правительственной политики, что, в свою очередь, приводит к изменениям в системе приоритетов частного сектора, в сфере инвестиций и потреблений.

По мнению Вильсона и Гордона, существуют четыре политические предпосылки для успешного проведения экономических реформ: приверженность им бывшего руководства страны; формирование широкой социальной базы сторонников реформ; достижение быстрого успеха в какой-либо области — уменьшение дефицита или снижение уровня инфляции, постепенная замена старого законодательства новым, более либеральным.

Авторы пишут:

— Создание и поддержание стабильного экономического климата является очень важным для осуществления экономической реформы. Особое значение имеет сдерживание инфляции, для чего необходимо уменьшение финансового дефицита. При высоких темпах инфляции рыночный механизм просто окажется не в состоянии работать точно и эффективно. На раннем этапе цивилизации следует предпринять определенные меры, направленные на изменение политики, с тем, чтобы она стала носить более рыночный характер. Но главная цель при этом — стабилизация экономики, а достижение других целей экономической реформы отходит пока на второй план. Например, степень либерализации цен определяется при помощи выявления масштабов замены административных механизмов рыночными, а также величины уменьшения ценовых искажений.

Уровень стимулирования экспорта измеряется тем, насколько снизился обменный курс валюты и ослаблено налоговое бремя на экспортные отрасли.

С другой стороны, пишут американские ученые, некоторые из методов, используемых для осуществления экономической реформы, с трудом поддаются количественной оценке. Улучшение положения дел в общественном секторе экономики зависит от многих факторов, и отдельные показатели этого процесса могут носить двойственный характер. Так, сокращение правительственных расходов очень часто принимают в сторону уменьшения части бюджета, который идет на выплату заработной платы. На первый взгляд, подобная мера является попыткой снизить дефицит бюджета, но на практике она нередко приводит к тому, что государственные служащие начинают хуже выполнять свои обязанности, не говоря уже об усилении бездействия квалифицированных рабочих.

Другая трудность, с которой приходится сталкиваться при оценке экономических реформ, да и при разработке программы реформ в целом, разнонаправленность отдельных шагов. Хотя мы считаем, утверждают американские ученые, что все инструменты проведения рыночных реформ способствуют их взаимному усилению. Например, снижение налогов на экспорт стимулирует его рост и в то же время приводит к уменьшению поступлений в бюджет, что препятствует сокращению его дефицита.

Девальвация национальной валюты, с одной стороны, содействует расширению экспорта и приводит к снижению текущего дефицита, а с другой — подстегивает инфляцию и затрудняет обслуживание внешнего долга.

Далее авторы статьи «Многообразие рыночных реформ» американские ученые Вильсон и Гордон анализируют ход экономических реформ в различных регионах мира, в том числе странах Латинской Америки, Африки и Азии. Естественно, наибольший интерес представляет их анализ хода реформ в странах бывшего социалистического лагеря. Они пишут: «По-видимому, наиболее интересные экономические реформы в последнее время происходят в странах бывшего социалистического лагеря — программа реформ, нацеленная на использование эффективных рыночных распределительных механизмов и выгод от активного участия в международной торговле. При этом в некоторых странах сохраняется социалистический характер собственности, но вместе с тем очевидно стремление к деполитизации экономического управления на микроуровне за счет ослабления хозяйственной роли политической партии и передачи функций руководства экономикой правительственным органам.

Веселый пролог лета

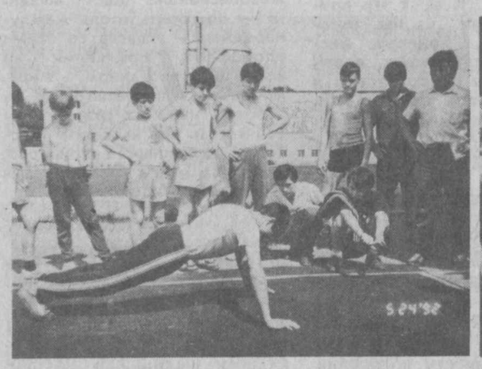

Долгожданные летние школьные каникулы начались для юных ташкентцев участием в традиционном спортивном празднике, который состоялся на стадионе «Динамо».

В его программу были включены силовая гимнастика, стрельба из пневматического оружия, эстафета 4х100 м. Для самых маленьких участников были организованы «Веселые старты», гонки на самокатах и велосипедах.

А в заключение праздника состоялся товарищеский матч между сборной секций «ЮД» и РСШИ, в котором победу одержали воспитанники спецшколы со счетом 4:0.

Итак, еще один праздник юного динамовца подарил школьникам и малышам немало приятных минут, а впереди — новые старты, новые праздники.

М. БУДАГОВ.

НА СНИМКАХ: фрагменты спортивного праздника.

Фото автора.

Редактор Э. М. ЭРНАЗАРОВ.

Служба срочных объявлений

РАЗНОЕ

● Касси Апостолиди и Ирина Томилина проводят сеансы лечения по системе С. Грофа (методика второго рождения), предсказания судьбы, биозащита, выход на космическое сознание, воспоминание прошлых инкарнаций. Тел. 21-22-87, 40-24-56.

● Произвожу точную электронную настройку реле-заряда аккумуляторной батареи, зазора замыкания контактов, оборота холостого хода на а/м «ВАЗа». Адрес: Юнусабад, ул. А. Даниш, 71 АЗС.

● Есть репетиторы по всем предметам. Контактные телефоны: 34-02-27, 75-50-19.

● Кооператив «Ладья» изготавливает и устанавливает памятники из гранита, мрамора, мраморной крошки, а также облицовку надгробий мрамором. Тел. 53-56-42, ул. Ш Руставели, 105 «а», около кафе «Нептун».

ПРОДАЮТСЯ

● Разное. Тел. 68-10-74 с 18.00 до 22.00.

● Нов. 2-эт. кирпично-панельный дом (6х6 м) на снос, а/м «ГАЗ-24» (фургон) 85 г., к ней коленвал, распредвал; милливольтметр В-21 (цифровой), транскриптор с печатающим устройством. Тел. 44-14-38.

● Новый видеомагнитофон «Электроника», кондиционер БК-2300, цв. телевизор с дистан. управ. «Горизонт», хрустальная 6-рожковая люстра. Тел. 63-82-80. Звонить с 19.00 до 20.00.

● Нов. БК-2300, кух. вытяжной шкаф. Тел. 97-73-26 после 18.00.

● Или меняю 6 соток дачного уч. в р-не Ташморя. Тел. 96-64-41.

● А/м «МАЗ-500», бортовой с тентом, сетки для выращивания песцов 90х90х90, холодильная камера 6-кубовая. Тел. 90-25-44, 96-28-42.

● А/м «ГАЗ-53», «АВМА-31», а/т прицеп СКИФ, дач. уч. на Сырдарье. Тел. 78-05-84.

● Многофункциональные супертелефоны. Тел. 22-14-36.

● Супертелефон с определением номера, имп. Тел. 34-92-58.

● Письменный стол имп., диван-кровать. Тел. 32-18-25.

● Фотоаппарат «ФЭД». Тел. 33-30-96.

● Микроволновая печь, утюг пр-ва Голд Стар. Тел. 65-23-86.

● Жилая комната, кухня. Тел. 55-44-06.

● Аварийный «ВАЗ-2111». Тел. 72-04-92.

● Щенки немецкой овчарки от хороших производителей. Тел. 21-25-37.

● Ч/б телевизор б/у, 2 малогабаритных кухонных гарнитура нов. Тел. 94-45-14.

● Металлический штампованный разборный гараж 3х6. Тел. 54-60-83. С 18.00 до 20.00.

● Дача в Тузеле. Тел. 23-20-97.

● 3-комн. квар. Тел. 90-63-98.

● 3-комн. квар. Тел. 34-49-09.

● Книжные шкафы и имп. мягкая мебель, прихожая, ножная шв. машина «Зингер». Тел. 22-38-79.

● Дом, удобный под офис или магазин. Адрес: ул. 8 Марта, 88.

● Ковер 2,5х3, пылесос. Тел. 62-29-20.

● Метал. гараж нов., золотой перстень, лекарство «Ниграм». Тел. 35-80-03.

● Или меняю 3-комн. высокопотолочную гос. квар. на Чиланзаре-2 в кирп. доме на любую жилплощадь. Тел. 34-01-32 (раб.) с 10 до 17.00.

● Нов. ч/б телевизор, эл. бритвы «Харьков», холодильник. Тел. 34-48-31.

● «ИЖ П-5» с коляской. Тел. 96-27-23, 62-87-62.

● Вязальная машина «Нева-2» с приставкой. Тел. 48-84-33.

● Щенок дога с родословной Арлекино. Тел. 90-12-25.

● Недорого нов. японский муз. центр в/у. Тел. 35-20-73.

● Нов. стир. машинка «Малютка-2», коляска «Антошка». Тел. 61-31-72.

● БК-2000 б/у в хор. состоянии. Тел. 90-13-65 после 18.00.

● Колонки «100-АС-060». Тел. 67-69-19.

● 4-комн. квар. в Сергели, 8 эт., все комн. раздельные, 2 балкона, кондиционер, видеодвойка нов. Тел. 58-36-96.

СНИМУ

● Комнату на 1 год. Минимум беспокойства. Тел. 91-26-38.

● Для семьи из 2 чел. квартиру. Тел. 23-33-32.

● Квартиру на 1 год. Тел. 96-98-17.

● Молодая семья из 2 чел. квар. Можно с оплатой вперед. Порядок гарантируем. Желательно в центре города с тел. Тел. 62-09-04, спросить Андрея.

СДАЮ

● 2-комн. квар. на Куйлюке-5. Тел. 92-18-06.

● 1-комн. квар. в г. Чирчике, 2 эт. тел., за СКВ. Тел. 56-15-40.

ИЗДАТЕЛЬСКО-ПОЛИГРАФИЧЕСКИЙ КОНЦЕРН «ШАРК»

принимает заказы

НА ИЗГОТОВЛЕНИЕ

«КАНЦЕЛЯРСКОЙ КНИГИ», «КНИГИ УЧЕТА», А ТАКЖЕ РАЗНЫХ ВИДОВ БЛАНКОВ

на бумаге концерна.

Заказы принимаются в офисе концерна по улице Ленинградской по вторникам, четвергам, пятницам с 10.00 до 16.00.

Телефоны для справок: 33-90-50, 33-84-78, 32-55-31.

ВНИМАНИЮ РУКОВОДИТЕЛЕЙ ПРЕДПРИЯТИЙ, ОРГАНИЗАЦИЙ, ДЕЛОВЫХ ЛЮДЕЙ!

МИРЗО-УЛУГБЕКСКИЙ ВПК «ЗАРЯ»

приглашает

ВОИНОВ-«АФГАНЦЕВ»

К СОТРУДНИЧЕСТВУ С ОПЛАТОЙ ПО ДОГОВОРАМ ДО 85%.

Звонить по телефонам: 34-11-53, 64-99-61.

ТАШКЕНТСКОЕ ГОРОДСКОЕ ПРОИЗВОДСТВЕННОЕ ОБЪЕДИНЕНИЕ ПАССАЖИРСКОГО АВТОТРАНСПОРТА «ТАШГОРПАССТРАНС»

объявляет прием

КОНДУКТОРОВ

в автобусные парки города.

За справками обращаться в отделы кадров автобусных парков и в отдел кадров «Ташгорпасстранса».

Телефоны: 34-62-48, 34-84-55.

ДОРОЖНЫЕ ЭЛЕКТРОМЕХАНИЧЕСКИЕ МАСТЕРСКИЕ

Среднеазиатской железной дороги

по безналичному и наличному расчету

ПРОИЗВОДЯТ РАБОТЫ

ПО ШЛИФОВКЕ КОЛЕНЧАТЫХ ВАЛОВ, РАСТОЧКЕ БЛОКОВ И ГИЛЬЗ АВТОМАШИН МАРОК: «ЗИЛ-130», «ГАЗ-52», «ГАЗ-53», «ГАЗ-24», «МОСКВИЧ-412», «ЖИГУЛИ»

организациям и владельцам личных автомашин в неограниченных количествах;

ИЗГОТАВЛИВАЮТ

ПЛАКАТЫ ПО ТЕХНИКЕ БЕЗОПАСНОСТИ, ЭЛЕКТРОБЕЗОПАСНОСТИ,

согласно ГОСТу,

на металле и картоне;

ПРОИЗВОДЯТ РЕМОНТ ЭЛЕКТРОДВИГАТЕЛЕЙ СТИРАЛЬНЫХ МАШИН.

Наш адрес: 700005, г. Ташкент, Куйбышевское шоссе, 13 «а».

ЮНЫЕ ДАМЫ!

Если вы недурны собой, если у вас рост 175 см и более, если вы неплохо двигаетесь, умеете владеть собой, любите примерять на себя красивые вещи,

ВАМ ПРОСТО НЕОБХОДИМО ПРИНЯТЬ УЧАСТИЕ В КОНКУРСЕ, КОТОРЫЙ ОРГАНИЗУЕТ ДЛЯ ВАС ФИРМА «ИНТЕРЛЕГСЕРВИС К° ЛТД».

Прошедшие по конкурсу

ПРИНИМАЮТСЯ В ШКОЛУ МАНЕКЕНЩИЦ И ФОТОМОДЕЛЕЙ,

где обучение ведется по специальной программе.

Выплачивается стипендия. По окончании курса обучения заключается контракт.

КОНКУРС ПРОВОДИТСЯ

В ДК ЖЕЛЕЗНОДОРОЖНИКОВ

24 ИЮНЯ в 11.00

(класс 40).

ЖДЕМ ВАС!

ВНИМАНИЕ!

БУХАРСКОЕВРЕЙСКАЯ ОБЩИНА «ТЕРО»

И БУХАРСКОЕВРЕЙСКИЙ КУЛЬТУРНЫЙ ЦЕНТР «СИМХО»

ОРГАНИЗУЮТ

ОЗДОРОВИТЕЛЬНЫЙ ЛАГЕРЬ ДЛЯ ЮНОШЕЙ ЕВРЕЙСКОЙ НАЦИОНАЛЬНОСТИ ОТ 14 до 20 ЛЕТ.

В лагере будут проводиться занятия по ивриту и английскому языку.

В процессе обучения будет отобрана группа ребят для отправки на учебу в Израиль за счет спонсоров.

Обращаться в Ташкентский бухарскоеврейский культурный центр по адресу: г. Ташкент, ул. Чкалова, 11 в среду, субботу и воскресенье с 19 до 21.00.

Телефоны: 55-11-77, 78-58-17 после 19.00.

С 1 по 15 ИЮЛЯ

В ДОМЕ ЛЕКТОРА

(ул. А. Кадыри, 13)

ОРГАНИЗУЮТСЯ

60-ЧАСОВЫЕ КУРСЫ ЛЕКЦИЙ

по программе вступительных экзаменов для поступающих в вузы по математике, физике, биологии и химии.

Стоимость абонемента — 200 руб.

Занятия проводятся с 8 до 12 часов, вторая группа — с 12 до 16.00.

Адрес: г. Ташкент, ул. А. Кадыри, 13 (троллейбусы: 1, 2, 7, 14, 18, 21; автобусы: 65, 100, остановка «Поликлиника»).

Обращаться по телефонам: 44-51-30, 44-50-21.

ГОСУДАРСТВЕННЫЙ РУССКИЙ АКАДЕМИЧЕСКИЙ ТЕАТР ДРАМЫ им. М. ГОРЬКОГО

27, 28 ИЮНЯ

ЗАКРЫТИЕ 57-го СЕЗОНА

НОЭЛ КОУАРД.

«НЕУГОМОННЫЙ ДУХ»

(НЕПРАВДОПОДОБНЫЙ ФАРС в 2-х ДЕЙСТВИЯХ).

ОТКРЫТИЕ НОВОГО, 58-го СЕЗОНА 3 ОКТЯБРЯ

Художественный руководитель театра — Владимир ШАПИРО.

Справки по телефонам: 33-42-10, 33-81-65.

УЗБЕКГОСЦИРК

27, 28 ИЮНЯ в 16 и 19.00,

29 ИЮНЯ в 19.00

БОЛЬШАЯ ЭСТРАДНАЯ ШОУ-ПРОГРАММА «КАБАРЕ ДВОЙНИКОВ».

УЧАСТВУЮТ

лауреаты Московского фестиваля двойников:

А. Пугачева, А. Малинин, К. Готт, Майкл Джексон, И. Николаев, И. Корнелюк, Н. Гнатюк, С. Ротару и другие.

Справки по телефонам: 44-35-91, 44-29-04.

Билеты продаются в кассе цирка.

В ГОРОДСКОМ ДОМЕ ЗНАНИЙ

ПРОДОЛЖАЕТСЯ ПОКАЗ ЗАРУБЕЖНЫХ КОМЕДИЙНЫХ ЛЕНТ

С 24 по 29 ИЮНЯ

ПРЕМЬЕРА

НОВОГО ОСТРОСЮЖЕТНОГО ПРИКЛЮЧЕНЧЕСКОГО ПОЛИЦЕЙСКОГО СУПЕРБОЕВИКА-КОМЕДИИ

«48 ЧАСОВ»

(производство США).

В главной роли: известный американский комедийный актер Эдди МЕРФИ.

...Суперполицейский вместе со знаменитым мошенником и аферистом пытаются решать вопрос жизни и смерти...

Начало: 11.30, 13.30, 15.30, 17.30, 19.15; 28 июня — 13.30, 15.30, 17.30, 19.15.

Телефоны: 56-85-58, 56-55-89.

Билеты продаются в кассе Дома знаний.

СТД Узбекистана

ТЕАТР «ИЛЬХОМ»

ЗАКРЫТИЕ СЕЗОНА

27 июня — премьера **«Счастливые нищие»**. Фантазии по К. Гоцци.

25 июня — Б. Брехт. **«Мещанская свадьба»**.

26 июня — А. Шипенко. **«Мой белый мерседес»**.

29 июня — по просьбе зрителей **«Кломадеус»**.

Начало спектаклей в 19.00.

Театр принимает зрителей с 18.00.

В ВЫСТАВОЧНОМ ЗАЛЕ ТЕАТРА

ОТКРЫТА ВЫСТАВКА

работ Исхакбаева Д., Кузнецова Н., Тугайбей И.

Касса работает с 13 до 19.00 ежедневно.

Контактные телефоны: 41-22-41, 41-22-52.

Художественный руководитель театра — Марк Вайль.

ТАШКЕНТСКИЙ ГОСУДАРСТВЕННЫЙ УНИВЕРСИТЕТ

ОБЪЯВЛЯЕТ КОНКУРС

НА ЗАМЕЩЕНИЕ ВАКАНТНЫХ ДОЛЖНОСТЕЙ ПРОФЕССОРСКО-ПРЕПОДАВАТЕЛЬСКОГО СОСТАВА

ПО КАФЕДРАМ

заведующих: ядерной физики и космических лучей (доктор наук, профессор) естественных наук;

профессоров: теории и практики периодической печати, механики сплошных сред;

доцентов: дифференциальных уравнений (2);

старших преподавателей: общей физики (для физиков), истории и диалектологии русского языка, методики преподавания математики, оптики;

ассистента теоретической физики.

Срок конкурса — месяц со дня опубликования объявления.

Обращаться: 700095, г. Ташкент, вузгородок ТашГУ, административное здание, 6-й этаж, отдел кадров, комната № 68.

Телефон 46-54-64.

ЦЕНТР ПИЛОСЕРДИЯ „ПЕХР"

Учрежденный советом профсоюза предпринимателей города Ташкента для медико-социально-бытового обслуживания одиноких, участников войны, ветеранов труда, многодетных матерей, инвалидов с детства

ОРГАНИЗУЕТ ДЛЯ ВАС:

— консультацию высококвалифицированных врачей различного профиля;

— поможет в госпитализации в лечебные учреждения города;

— проведут различные медицинские процедуры;

— поможет с изысканием лекарственных средств, ортопедических изделий;

— лечение традиционными и нетрадиционными методами;

— младшие медицинские сестры центра окажут Вам все виды помощи: по ведению домашнего хозяйства, уборке помещений; принесут продукты, медикаменты; приготовлению пищи, стирке и др.

НАШ АДРЕС: Г. ТАШКЕНТ, УЛ. ХАМЗЫ, 78, ПОЛИКЛИНИКА ЛИТФОНДА.

Звонить диспетчеру по телефону: 33-50-86.

Дорогие друзья!

Вы засиделись дома? Только не говорите, что вам некуда пойти, потому что вас и только вас

27 ИЮНЯ в 18.00

ждет фирма

«Свободный стиль»

Для вас нестареющие мелодии «рэгги» будет петь БОРИС, вы познакомитесь с самыми модными прическами нового направления. Прекрасные девушки, демонстрирующие модели одежды — новинки сезона, украсят ваше общество. Для вас будут танцевать участники рэп-фестиваля, и, наконец, только для вас —

ДИСКОТЕКА

с лучшими композициями этого года!

Спешите приобрести билеты в кассе КИЦ «Интуриста» (ст. метро «Сквер Революции»). Продажа билетов начинается с 22 июня.

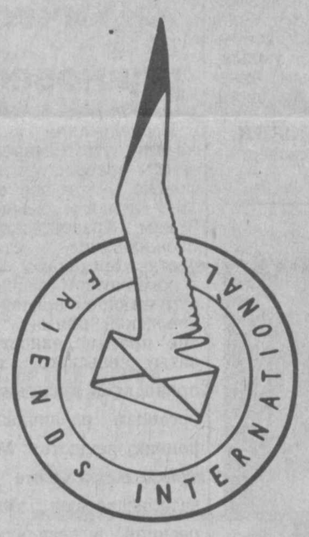

Меньше года осталось до вступления в силу закона о выезде.

Готовы ли вы к этому!

ЦЕНТРАЛЬНАЯ СЛУЖБА МЕЖДУНАРОДНОГО КЛУБА ЗНАКОМСТВ «ФРЕНДЗ ИНТЕРНЭШНЛ»

ПОМОЖЕТ ВАМ НАЙТИ ДРУГА, СПУТНИКА ЖИЗНИ, РАБОТОДАТЕЛЯ, КОМПАНЬОНА В ДЕЛАХ

в странах Европы, Азии, в Америке, Канаде, Австралии.

С нашей помощью вы сможете ездить за рубеж в гости, совершать деловые поездки, выехать на работу и на постоянное местожительство.

Стоимость услуг — всего 40 рублей.

Информация высылается бесплатно.

Вместе с запросом вложите в письмо конверт с вашим адресом и высылайте: 180016, г. Псков, п/о 16, а/я 26, «Френдз Интернэшнл».

БИККС

Великолепие мраморных залов доступно и вам!

Новый отделочный материал "ЭКОГРАН" - это уникальное сочетание роскошной красоты мрамора и вполне доступной цены.

Ксилолитовые плиты "ЭКОГРАН", которые предлагает ассоциация "БИККС", выполнены на основе экологически чистого магнезиального цемента и бишофита. Гигроскопичные, не вопламеняющиеся, они могут быть использованы как для внутренней, так и для внешней отделки, с ними легко и удобно работать.

Ассоциация "БИККС" предлагает "ЭКОГРАН" разнообразных размеров и цветов, соответствующих лучшим породам мрамора, малахита, других самоцветов.

СПЕШИТЕ! МРАМОР ВСЕГДА В МОДЕ!

Наш адрес: 700146, г. Ташкент.

ул. Зебо Шамсутдиновой, туп. 2.

МВП "АЛИНА".

Телефоны в Ташкенте: 91-31-08, 90-94-85, 98-64-53, 68-70-35.

Узбекское рекламное агентство "САРБОН".

ИПК «ШАРК» ПРИНИМАЕТ ЗАКАЗЫ НА ОБРЕЗИНИВАНИЕ ГРУЗОШИН, РОЛИКОВ И КОЛЕС ДЛЯ ВСЕХ ВИДОВ ТЕЛЕЖЕК

по договорной цене.

Обращаться: Мирзо-Улугбекский район, ул. Курбанова, 46 (возле чайханы «Салом»). Телефоны: 67-83-25, 32-53-47.

В связи с увеличением объемов работ по строительству новой железнодорожной линии «ТЕДЖЕН — СЕРАХС»

МЕХКОЛОННА № 18

акционерного общества по производству механизированных земляных работ «Средазстроймеханизация»

ПРИГЛАШАЕТ НА РАБОТУ

ВОДИТЕЛЕЙ, МАШИНИСТОВ: СКРЕПЕРА, БУЛЬДОЗЕРОВ, ГРЕЙДЕРА

со стажем работы 5 лет.

Работа вахтовым методом, в полевых условиях, со сдельной оплатой труда, с выплатой колесных, вахтовых, поясных.

Наш адрес: г. Ташкент, Сергелийский район, ул. Саади. Мехколонна № 18.

ВНИМАНИЕ! ПРОИЗВОДСТВЕННЫЙ КООПЕРАТИВ «ДЕКОР-5» ЛИКВИДИРУЕТСЯ.

Претензии принимаются в течение месяца со дня опубликования объявления по адресу: ул. Полторацкого, 19.

КИНО

22, 23, 24 ИЮНЯ

Москва — «ЦЕЛЬ» (10.00, 12.30, 15.00, 17.30, 20.00).

Дустлик — «СМЕРТЕЛЬНЫЕ ИГРЫ» (днем и вечером).

Шарк — «ЧЕРНЫЙ ПРИНЦ АДЖУВА» (11, 13.30, 16, 18.30, 20.40).

ВНИМАНИЕ!

В целях подготовки к зиме ПЛАНИРУЕТСЯ ОТКЛЮЧЕНИЕ ТЕПЛОЦЕНТРАЛИ на массиве Юнусабад с 22 по 25 июня.

Справки по телефону: 62-68-38.

Таштеплоцентраль.

Ректорат, спецкафедра Первого ташкентского государственного медицинского института выражают глубокое соболезнование начальнику учебной части кафедры В. В. Юнгу в связи с кончиной его матери

ЮНГ Марии Яковлевны.

Коллектив центрального аппарата управления производственного объединения «Узбекгазпром» выражает глубокое соболезнование ведущему инженеру управления технологического транспорта и специальной техники М. В. Набиевой в связи со смертью ее сестры

МОВЛЮДЫ.

Коллектив ОА СТ «Средазцветметэнерго» выражает глубокое соболезнование начальнику отдела треста Ш. Сапаргалиеву по поводу смерти его матери

САПАРГАЛИЕВОЙ Ерминул.

УЧРЕДИТЕЛИ: Ташкентский городской Совет народных депутатов и журналистский коллектив «Вечернего Ташкента».

Вечерний Ташкент

Адрес редакции — 700000, г. Ташкент, ГСП ул. Ленинградская, 32.

Газета выходит ежедневно, кроме субботы и воскресенья.

Справки по редакции 32-53-76. Справки по письмам, 33-29-70, 32-53-79.

Все объявления и рекламные материалы подготовлены отделом объявлений издательско-полиграфического концерна «Шарк» Республики Узбекистан. Справки и претензии по объявлениям по телефону 33-81-42.

Издательско - полиграфический концерн «Шарк» Республики Узбекистан. Адрес: 700000, г. Ташкент-ГСП, ул. «Газеты «Правда», 41.

Индекс 64691. Заказ № Г-187. Время подписания в печать по графику в 11.30. номер подписан в 12.15. 1 2 3 4 5 6 7 8 9 10 11 12.