Общественно-политическая городская газета

Вечерний Ташкент

Газета выходит с 1 июля 1966 года

№ 122 (8. 064) Среда, 24 июня 1992 года Цена 2 руб.

Плодотворный визит

Вчера поздно ночью после завершения официального визита в страны Азиатско-Тихоокеанского региона государственная делегация Республики Узбекистан во главе с Президентом И. А. Каримовым вернулась на Родину. Сразу же после приземления самолета в Ташкентском аэропорту И. А. Каримов ответил на вопросы корреспондентов:

— Мы очень рады, что снова на своей родной земле. Находясь вдали от республики, мы все время думали о ней. Еще и еще раз убеждаешься в том, что для нас самое дорогое — наша Родина, — сказал И. А. Каримов. — И я удивляюсь тому, что некоторые люди, считающие себя демократами, как только переступают границу нашей Отчизны, начинают чернить свою родину, свою землю. И видя, как они не ценят свой край, свой народ, начинаешь сомневаться: здесь ли родились они?

Если говорить о нашей поездке, то по пути мы пересекли 12 государств, приземлялись в пяти крупных аэропортах, познакомились со многими зарубежными людьми. Наш самолет с надписью на борту «Узбекистан» как бы стал частицей нашего края. Где бы ни были, с кем бы ни встречались, рассказывали им о нашей родине, о нашем народе, о его планах. Думается, что наш визит будет иметь историческое значение в занятии Узбекистаном своего достойного места в мировом сообществе.

Если остановиться на деловой стороне визита, то на встречах с государственными руководителями, деловыми кругами, представителями общественности Южной Кореи, Малайзии и Индонезии достигнуты соглашения о взаимовыгодном сотрудничестве. Например, достигнуто соглашение о строительстве крупного автомобильного завода в Андижане. На этом предприятии будут выпускаться современные легковые автомобили, микроавтобусы, компактные грузовые машины. Скоро к нам приедут зарубежные специалисты и приступят к реализации намеченного плана. С Индонезией договорились о строительстве маслозавода. И Малайзия намерена сотрудничать с нами в промышленности. Индонезия представила нам кредит в 100 млн. долларов США. Мы подписали договор о том, что на этот кредит будут закуплены у них чай, рис, детская одежда. Эти договоренности заключены в интересах каждого жителя нашей республики.

Самый главный итог нашего визита в том, что в какой бы стране ни были, мы вели переговоры от имени нашего свободного и суверенного государства. В этих странах убедились в том, что на карте мира появилась свободная страна, с которой необходимо считаться, с которой можно взаимовыгодно сотрудничать.

Наш восьмидневный визит был успешным и плодотворным. Его результаты очень быстро дадут свои плоды.

* * *

В Ташкентском аэропорту Президента Республики Узбекистан встречали Председатель Верховного Совета Республики Узбекистан Ш. М. Юлдашев, премьер-министр республики А. Муталов, Хоким г. Ташкента А. И. Фазылбеков, другие официальные лица.

Записал С. АЗЛАРОВ.

В орнаменте—вся песнь Востока

Тонкая кисть едва касается хрупкого фарфора и оставляет на глянцевой поверхности легкий штрих. Нежные лепестки еще не распустившегося цветка набирают яркий, сочный цвет, будто солнце предрассветное слегка задело их багряными лучами.

А рядом из-под кисти живописца Яйры Сандахмедовой уже рождаются новые узоры, сливающиеся в неповторимый восточный орнамент. Здесь, в художественной лаборатории Ташкентского фарфорового завода, как бы завершается длительный и нелегкий процесс изготовления фарфоровой продукции — расписанных в национальном стиле и пользующихся большим спросом как в нашей республике, так и в других регионах СНГ пиалы, касы, ляганы, вазы.

НА СНИМКЕ: живописец Яйра Сандахмедова всегда очень внимательна к работе: в орнаменте, считает она, можно услышать всю песнь Востока, а потому нельзя ошибиться, когда воспроизводишь его на фарфоре.

Фото А. Пышненко.

В исполнительном аппарате Хокима г. Ташкента

Контакты с Японией крепнут

Вчера Хоким города Ташкента А. И. Фазылбеков принял посла Японии по особым поручениям господина Онду и возглавляемую им делегацию.

Господин Онда сказал, что японское правительство послало его налаживать контакты с Узбекистаном и рассмотреть возможности открытия посольства Японии в Ташкенте. В суверенную республику японская делегация прибыла после посещения Украины и Беларуси. Онда отметил также, что необходимо установить между двумя странами не только экономические, но и культурные связи. Мне хорошо известно, подчеркнул господин Онда, что в Ташкенте есть кладбище, где захоронены японские граждане. Открытие посольства позволит японским туристам и бизнесменам посещать Ташкент и другие районы республики. Это поможет им изучать экономический потенциал края. Сейчас дело упирается в выбор здания для размещения посольства, и в этом деле мы просим помочь мэрию города.

Хоким города Ташкента А. И. Фазылбекоов сказал:

— Приятно принимать столь представительную делегацию из Японии, приехавшую решать вопросы установления дипломатических отношений и открытия посольства. Взаимовыгодные связи двух государств послужат дальнейшему укреплению контактов во всех областях жизни. Что касается технической стороны, то мы непременно поможем в этом вопросе.

Ташкент является центром Средней Азии, и нам хотелось бы как можно быстрее установить деловые контакты, партнерство с Японией. У нас много предложений от таких стран, как Турция, Китай, европейских. Сейчас Президент Республики Узбекистан И. Каримов находится в поездке по Южной Корее и Индонезии. Его визит является активным продолжением деловых отношений с этими странами. Особое уважение мы питаем к японскому народу, многие деловые качества наших народов, например трудолюбие, совпадают. Интересуют ташкентцев и передовые японские технологии.

Вы уже упоминали о необходимости налаживания культурных отношений, говорили о кладбище, где захоронены японские солдаты. За ним у нас бережно ухаживают, отдавая дань тем, кто покоится на узбекистанской земле.

Думаю, что для установления дальнейших контактов хорошо было бы установить прямые авиарейсы с Токио или Осакой. У нас есть такие с Турцией, в будущем это будет с Джакартой и Сеулом, есть договор и с Пекином.

Господин Онда интересовался процессами наших экономических преобразований, темпами перехода на рыночные отношения и другими вопросами. Он пригласил Хокима посетить Токио. Сказал, что Ташкент прекрасный город, утопающий в зелени, еще раз подтвердил, что контакты двух государств необходимы.

Э. АДАЙКИНА.

Узбекистан—Казахстан:

ПРЕЗИДЕНТЫ ВСТРЕТЯТСЯ В ТУРКЕСТАНЕ

Президент Республики Узбекистан И. А. Каримов и Президент Республики Казахстан Н. А. Назарбаев встретятся 24 июня в древнем казахском городе Туркестане. Здесь главы двух соседних государств подпишут первый в истории договор о дружбе, сотрудничестве и взаимопомощи между независимыми республиками.

Политические наблюдатели полагают, что этот документ юридически закрепит успешно развивающиеся отношения между двумя государствами в области экономики, науки и культуры, образования, социальной сфере. Нет сомнения и в том, что договор откроет новые перспективы для объединения усилий двух стран, решающих общие сложные задачи национально-государственного становления.

После встречи в Туркестане и подписания договора президенты И. А. Каримов и Н. А. Назарбаев намечают совершить поездку в Чардаринский район Чимкентской области Казахстана.

(Узинформ).

Кооперативное строительство: вопрос решен

СКОРО БУДУТ НОВОСЕЛЬЯ

Заинтересованные читатели, конечно, помнят, что «Вечерка» была единственной газетой, взявшейся за такую острую и жизненно важную проблему, как резкое удорожание стоимости кооперативного жилья. Пайщики ЖСК, заплатившие первый взнос в 1988—1991 годах, но до сих пор не справившие новоселья, оказались перед выбором: либо заплатить немыслимую для нормального человека сумму, либо забрать свои деньги и выйти из ЖСК. Об этом наша газета писала в номерах 31, 71, 78, 106-м. В последней публикации «Пайщики ЖСК на перепутье» говорилось о том, что ситуация наконец-то стала рассматриваться на самом высоком уровне. Заканчивался материал надеждой на то, что проблема будет все-таки решена, а не пущена на самотек.

И эти надежды оправдались: правительство нашло возможность компенсировать большую часть расходов, связанных с удорожанием строительства. Мы попросили рассказать об этом начальника Управления кооперативного хозяйства исполнительного аппарата Хокима Ташкента Б. К. НАРХОДЖАЕВА.

— Вы конечно, помните, какая сложная ситуация сложилась в жилищно-кооперативном строительстве. Вопрос рассматривался на самых разных уровнях. И вот решение найдено. **Распоряжением Кабинета министров при Президенте Республики Узбекистан от 15 июня № 216-Ф по итогам работы экспертной комиссии Министерству финансов Республики Узбекистан поручено изыскать средства для оплаты 70 процентов удорожания строительства тех домов ЖСК, финансирование которых было открыто на 1 января 1992 года и которые начались строиться к этому времени.** Таких домов по городу Ташкенту насчитывается 62. Остальные 30 процентов общей стоимости будут выплачивать пайщики с рассрочкой в течение пяти лет.

Следует особо отметить, что стоимость всех домов, не введенных на 1 января 1992 года, но строительство которых было начато в 1988—1991 годах, будет рассчитываться по новым расценкам. Но, как уже было сказано, 70 процентов этой суммы оплатит государство, поскольку люди не виноваты в этом и оказались, конечно, не готовы к такому резкому удорожанию.

Что касается этих 30 процентов, то пайщики должны будут 40 процентов уже от этой суммы выплатить в качестве единовременного взноса. Значит, сейчас уже от самих людей зависит ускорение строительства их домов. Поэтому задача пайщиков сейчас состоит в том, чтобы как можно быстрее прийти в свои районные ЖСК и доплатить необходимую сумму. Поясню на примере. Допустим, новая стоимость двухкомнатной квартиры составляет 200 тысяч рублей, 140 тысяч рублей будет оплачено государством, а 60 тысяч — пайщиком, причем 24 тысячи (40 процентов) он должен будет заплатить сразу же, а остальные деньги — в течение пяти лет.

Повторю: **очень важно, чтобы пайщики быстро и своевременно прошли в своих районных ЖСК перерегистрацию и доплатили требуемую сумму.** Надеюсь, что сейчас, когда вопрос решился, люди проявят понимание и активность, а не безразличие и пассивность, которые, к сожалению, проявлялись населением во время проработки вопроса, в частности определения социальной структуры членов жилищно-строительных кооперативов.

В заключение от имени 5.300 семей ташкентцев — членов ЖСК не могу не выразить благодарность и признательность Президенту, Кабинету министров Республики Узбекистан, Хокиму Ташкента за то, что в такое экономически сложное для всей республики время люди не были брошены на произвол судьбы, им была оказана такая важная помощь в трудную минуту.

Еще раз напомню: теперь многое зависит от самих пайщиков, потому что строительство этих домов идет полным ходом, к концу года они должны быть сданы. Надеюсь, что новоселья в этих семьях станут огромной радостью.

Записала Е. ЛЕОНИДОВА.

Фронтовики помнят...

В музее ТуркВО состоялась встреча ветеранов войны, посвященная 51-й годовщине начала Великой Отечественной войны.

Встреча началась показом документального фильма. И вновь фронтовики переживали горькие дни сорок первого, отступление и потери боевых товарищей, первые победы в боях, освобождение родной земли от ненавистного врага. Близко к сердцу приняли фронтовики эту историческую киноленту, будто вновь вернулись в свою молодость, наполненную тревожными и радостными днями.

А потом они делились воспоминаниями. На встрече выступили полковник П. П. Чирва, участники первых боев подполковник С. А. Постников и доктор технических наук, профессор Сарымсаков и другие.

Воспоминания воспоминаниями, но активная жизнь фронтовиков продолжается и сегодня. Об этом рассказал на встрече представитель Ташкентского комитета ветеранов войны и Вооруженных Сил В. И. Ульянов.

Г. ГИЧ,
ветеран войны.

ПОЗДРАВЛЯЕМ С НАГРАДОЙ!

УКАЗ

ПРЕЗИДЕНТА РЕСПУБЛИКИ УЗБЕКИСТАН

О НАГРАЖДЕНИИ ГРУППЫ РАБОЧИХ И СЛУЖАЩИХ, НАИБОЛЕЕ ОТЛИЧИВШИХСЯ ПРИ ЛОКАЛИЗАЦИИ СЛОЖНОГО НЕФТЯНОГО ФОНТАНА НА МЕСТОРОЖДЕНИИ МИНГБУЛАК.

За долголетний добросовестный труд, мужество и самоотверженность при локализации нефтяного фонтана месторождения Мингбулак и строительстве нефтепровода, активное участие в общественной жизни присвоить почетные звания

ПО г. ТАШКЕНТУ и ТАШКЕНТСКОЙ ОБЛАСТИ

«Заслуженный работник промышленности Республики Узбекистан»:

Кацнельсону Ефиму Львовичу — начальнику военизированной противофонтанной части Госкомгеологии Республики Узбекистан;

Назарову Уктамбеку — заместителю министра энергетики и электрификации Республики Узбекистан;

Сулейкину Валентину Владимировичу — командиру Узбекского военизированного отряда Госкомгеологии Республики Узбекистан;

Хаккулову Кайиму Жалиловичу — заместителю премьер-министра Республики Узбекистан;

Яковлеву Евгению Андреевичу — главному механику объединения «Узбекнефть»;

«Заслуженный строитель Республики Узбекистан»:

Аверину Александру Ивановичу — прорабу объединения «Средазнефтегазстрой»;

Адейшвили Нодари Акакиевичу — управляющему трестом «Мостострой» № 7;

Арабаджи Георгию Георгиевичу — машинисту бульдозера объединения «Средазнефтегазстрой»;

Гафятуллину Гафдулле Хакимовичу — электросварщику объединения «Средазнефтегазстрой»;

Главанакову Вячеславу Владимировичу — главному инженеру объединения «Средазнефтегазстрой»;

Зайнутдинову Ибрату Анваровичу — заместителю генерального директора объединения «Узбекнефть»;

Коникову Юрию Николаевичу — начальнику Главного управления Министерства строительства Республики Узбекистан;

Лапину Олегу Владимировичу — главному инженеру спецтреста № 93 Министерства монтажных и специальных строительных работ Республики Узбекистан;

Макарову Валерию Николаевичу — машинисту автокрана треста «Мостострой» № 7;

Патрики Родиону Димаковичу — заместителю министра по делам обороны Республики Узбекистан;

Пономарчуку Валентину Ивановичу — начальнику специализированного управления № 7 объединения «Средазнефтегазстрой»;

Титову Владимиру Степановичу — машинисту бульдозера объединения «Средазнефтегазстрой»;

Товаровскому Виталию Михайловичу — начальнику объединения «Средазнефтегазстрой»;

Шарафутдинову Ришату Нурмухамедовичу — электросварщику объединения «Средазнефтегазстрой».

«Заслуженный работник транспорта Республики Узбекистан»:

Алиеву Мансуру Махмудовичу — заместителю министра автомобильного транспорта Республики Узбекистан;

Алимову Бахадиру Гуламовичу — начальнику объединения «Узводстройтранс» Госкомводстроя Республики Узбекистан;

Гаязову Рафику Ибрагимовичу — директору автотранспортного предприятия объединения «Средазнефтегазстрой»;

Рискулову Темирлану Юлдашевичу — главному инженеру объединения «Узстройтранс», г. Ташкент.

«Заслуженный ирригатор Республики Узбекистан»:

Мурадову Мусе — заместителю министра мелиорации и водного хозяйства Республики Узбекистан.

«Заслуженный работник сферы обслуживания Республики Узбекистан»:

Исмаилову Атхамджану Ибрагимовичу — первому заместителю начальника объединения «Узкомплектоборудование».

«Заслуженный экономист Республики Узбекистан»:

Ахмедову Алиджану Ахмедовичу — заместителю генерального директора объединения «Узбекнефть».

И наградить Почетной грамотой Республики Узбекистан:

Абдуллаева Даньяра Мадьяровича — заместителя начальника Ташкентской телефонной станции Министерства связи Республики Узбекистан;

Абдуллажанова Махкама — помощника генерального директора авиакомпании «Узбекистон хаво йуллари»;

(Окончание на 3-й стр.).

ИНФОРМБЮРО

ПО ВСЕМ КАНАЛАМ

В РЕСПУБЛИКЕ

● Китайская правительственная делегация из провинции Хуань побывала в Бекабаде, где решено создать совместное предприятие по производству керамических и фарфоровых изделий.

● В Андижанской области побывала делегация из Синьцзян-Уйгурского автономного района Китая. Заключен договор о строительстве в этом районе Китая станции по обслуживанию автомобилей.

● В Фергане состоялась встреча руководителей областей Ферганской долины, на которой подписано соглашение по укреплению экономических, общественно-политических, культурных связей между жителями Андижанской, Джалалабадской, Наманганской, Ходжентской, Ошской и Ферганской областей.

● В связи с экономическими затруднениями строительных организаций значительно сократились заказы на цемент Ахангаранского завода. Его коллективу различные стройорганизации задолжали более 150 миллионов рублей. Несмотря на трудное финансовое положение, цементники Ахангарана продолжают работу по обеспечению экологической безопасности производства. Они наметили довести в 1995 году выбросы в окружающую среду до санитарных норм. Ведь в условиях рынка и жесткого экологического законодательства иначе придется работать только на штрафы.

В СОДРУЖЕСТВЕ

● Вчера в Дагомысе с утра началась встреча президентов России и Украины Б. Ельцина и Л. Кравчука. Она проходила в обстановке взаимопонимания и конструктивного сотрудничества. Вместе с президентами работали и четыре группы по разным направлениям, подготавливающие широкомасштабный политический договор. Подписано совместное коммюнике. После завершения встречи состоялась пресс-конференция президентов.

● По одним сообщениям, в Бендерах погибло и ранено более тысячи человек, по другим — в основном молдавским — эти цифры сильно преувеличены. Тем не менее поток беженцев из Бендер в сторону Украины нарастает. Бендеры находятся в руках войск Молдовы. Вооруженные формирования Приднестровья вынуждены были отступить. В городе ведется демонтаж заводов, вывозится оборудование.

● Сегодня в Дагомысе состоится встреча Б. Ельцина и Э. Шеварднадзе.

● Донские казаки выразили готовность снова защищать Приднестровье. Их отправку сдерживает только отсутствие обращения из Приднестровья.

● Пикетирование телецентров распространяется как эпидемия. Прошло пикетирование телецентра в Астрахани, намечается в Санкт-Петербурге.

● Правительство Казахстана объявило Семипалатинскую область зоной экологического бедствия.

● Егор Гайдар заявил в интервью зарубежным журналистам, что доведение цен на нефть до уровня мировых из-за сложной социально-политической обстановки будет продолжаться два года.

В МИРЕ

● Со вторника Станислав Шушкевич находится с официальным визитом в Польше. Л. Валенса и С. Шушкевич подписали договор о дружбе и сотрудничестве Польши и Республики Беларусь.

● В совещании стран Черноморского региона примет участие Б. Ельцин. В Стамбуле готовятся к подписанию соглашения об экономическом и культурном сотрудничестве стран этого региона. Проект предложен Турцией. Речь идет о новой форме всестороннего сотрудничества, суть которого выражается турецкой пословицей: торгующие не воюют, строящие дом не бросают камни друг в друга.

● Вчера французские фермеры продолжали блокаду Парижа, выражая недовольство решением общего рынка в области сельского хозяйства. Полиция применила для разгона демонстрантов слезоточивый газ, шесть человек ранено.

● Завтра в Стамбуле состоится четырехсторонняя встреча по урегулированию положения в Приднестровье, в которой примут участие руководители России, Украины, Молдовы и Румынии.

● Президенты Сербии, Хорватии, Боснии и Герцеговины дали согласие на проведение переговоров в Страсбурге.

Проблемы городского транспорта

Население Узбекистана переживает важный и трудный период перехода к рыночной экономике. Опыт развитых стран мира наглядно показывает, что рыночная экономика открывает единственно правильный путь к прогрессу. Цель — построить общество, которое должно быть основано на расчете, соответствии прибылей и расходов и в то же время быть удобным для жизни человека.

По законам рыночной экономики каждый вид продукции или услуг должен покрывать производимые на него затраты, приносить ту или иную прибыль предприятию, занимающемуся этим делом, иначе оно окажется недееспособным.

Здесь мы хотим остановиться на одной теме — на проблемах городского транспорта. В последнее время в несколько раз повысились цены на поступающие из республик бывшего Союза транспортные средства: автобусы, троллейбусы, трамваи, вагоны метро. Если точнее, то цена одного автобуса возросла в 24 раза, легкового автомобиля для такси — в 81 раз, бензина — в 42, электроэнергии — в 3,7, одной автомобильной шины — в 21,5 раза. По этой причине расходы на перевозку одного пассажира в автобусе, трамвае, троллейбусе или метро составляют сейчас в среднем 2 рубля 64 копейки. Итак, будем ли мы платить столько же за проезд в городском транспорте после введения новых цен?

Рассмотрев эту проблему, правительство республики определило одинаковую стоимость проезда во всех видах городского транспорта — в размере одного рубля. Это, конечно, все равно не покроет расходов на содержание транспорта. За один проезд каждого гражданина в городском транспорте из госбюджета решено доплачивать еще 1 рубль 64 копейки. Иначе он не сможет работать.

Стоимость услуг пригородного транспорта увеличивается в 3,3 раза.

На свободные цены переводится обслуживание в легковых и маршрутных такси, а также транспортные услуги населению. Учитывая интересы граждан, решено, чтобы рентабельность предприятий, предоставляющих эти услуги, не превышала 30 процентов.

Россия и другие государства Содружества ныне устанавливают свободные цены на изготовляемую у себя продукцию. Ускоряя процесс перехода к рыночной экономике, это, несомненно, осложняет жизненные условия населения. Однако других возможностей нет. Подсчеты экономистов, на которые не раз ссылался Президент России, говорят, что это явление не может продолжаться долго — не более года или шести месяцев. Затем начнется процесс стабилизации, и цены пойдут вниз.

Возможно, у некоторых возникнет вопрос: до каких же пор мы будем оглядываться на Россию? Нельзя ли нам самостоятельно перейти к рыночной экономике в качестве независимого государства? Здесь следует подчеркнуть, что Узбекистан находится в так называемой рублевой зоне. В рублевом исчислении мы завозим из России необходимые для нашей республики горючее, запчасти. Поэтому мы не можем пока быть свободными от изменений, происходящих на остальной территории СНГ. Это не зависит от чьего-либо желания или воли, такова объективная реальность дня.

Возвращаясь к теме, нужно еще сказать: даже если стоимость проезда в городском транспорте составит один рубль, затраты на него не окупятся. Потребуется выделять из госбюджета в год еще полтора миллиарда рублей дотации.

Чтобы выйти из создавшегося трудного положения, сейчас изыскиваются пути обеспечения нефтеперерабатывающих заводов республики дешевым местным сырьем и увеличения на этой основе собственного производства горючего. Уделяется большое внимание производству на промышленных предприятиях республики оборудования, запчастей.

Правительством республики даны указания соответствующим министерствам и ведомствам о закупке за рубежом новейших транспортных средств со всеми удобствами, доставке их по бартеру.

Следует особо подчеркнуть: сохраняется право бесплатного или льготного пользования транспортом для участников войны, воинов-интернационалистов, студентов и учащихся, некоторых других групп граждан. Для обеспечения этих льгот правительство республики предусматривает выделить 217,3 миллиона рублей.

Пресс-центр Кабинета министров Республики Узбекистан.

Страницы истории

Санитарное звено, состоящее из домохозяек, на учениях по гражданской обороне оказывает первую помощь «пострадавшему», впереди — еще несколько мирных недель жизни и вся Великая Отечественная война.

(Фотохроника ИТАР—ТАСС).

Батальон связи: из Ташкента до Берлина

Каждому, кто был на войне, хорошо известно, что значит быть связистом. Под пулями и бомбами, по минным полям и среди рвущихся снарядов, через болотную грязь, в любую стужу и жару, ночью и днем — всегда под огнем — связисты прокладывали провода, устанавливали радиосвязь к самым передовым окопным линиям фронтов, поддерживали и восстанавливали связь ценою своих жизней...

Гордостью, своего рода символом для связистов является история 10-го отдельного восстановительного батальона связи, который, сформировавшись в Ташкенте на территории политехникума связи в декабре 1941 года, прошел боевой путь по всем дорогам войны до Берлина.

Их было 800 человек. Радисты, телефонисты, телеграфисты, линейщики — все они мирные специалисты — стали офицерами, солдатами, призванными защитить Родину.

В декабре 41-го отбыли из Ташкента на Юго-Западный фронт — под Харьков. И сразу в пекло. Создавали и поддерживали связь для сражающейся в тяжелейших условиях 38-й армии.

Готовилось наступление на Харьков, а получилось отступление... Пропали нелегкие старания связистов, подготовивших все для продвижения вперед. Пешком, со всем связистским скарбом, обороняясь, отходили.

Затем держали путь и связь на Сталинград. Здесь 10-му батальону пришлось и потрудиться, и хлебнуть лиха сполна. Создавали связь на Москву, прокладывали обходные линии. А враг их постоянно разрушал... Жуткое это было дело — Сталинградская битва. Многих потерял и батальон связи...

После Сталинграда — курс на Ростов. Южный фронт. Освобождение Ростова-на-Дону поставило перед батальоном новые задачи — восстановление разрушенных средств связи города. Затем — Таганрог, Мариуполь, Мелитополь, переброска под Москву, в Рыбинск. И здесь — работа по восстановлению правительственной связи Москвы со Смоленском.

Были на пути батальона и Орша, и Минск — в столицу Белоруссии связисты вошли в числе первых воинов-освободителей. Была поставлена задача — как можно быстрее организовать связь, этим пришлось заниматься в разрушенном немецком бункере «Дуб», где был у оккупантов мощный узел связи.

С боями прошли по Польше. В составе 5-й ударной армии генерала Берзарина в первых фронтовых порядках входили в Берлин. И здесь задача — захват узла связи рейха. 1 мая 1945 года бойцы 10-го батальона связи встречали в Берлине — под рейхстагом осваивали отвоеванный у врага узел связи...

— Тем событиям уже полвека, — вспоминает один из воинов этого соединения Петр Павлович Лаврин, от первого до последнего дня войны служивший в этом батальоне.

На лацкане пиджака — колодочки: орден Отечественной войны I степени, медали «За оборону Сталинграда», «За боевые заслуги», «За оборону Кавказа», «За взятие Берлина» и многие другие. У 80-летнего ветерана седые волосы, казачьего вида усы, веселые глаза. Слезятся, когда вспоминает...

После демобилизации — знакомая мирная работа. Конечно, сравнивали, что видели у врага и что есть у себя дома. И была злость — жажда добиться перемен и в нашем хозяйстве связи!

П. П. Лаврин — инженер, начальник радиостанции № 1, начальник Узбекского радиоцентра. Многое удалось сделать по развитию радиовещания, радиосвязи, телевидения, затем он руководил строительством прижелезнодорожного почтамта в Ташкенте, а уже потом — вот уже 20 лет — на пенсии.

— Мало осталось наших, — огорченно вздыхает П. П. Лаврин. — Прежде собирались... Запомнилась встреча в честь 35-летия Победы. Ее организовало тогда Министерство связи УзССР. Хорошая была встреча. Собралось со всей страны почти 140 человек — сослуживцев. А сейчас... Я вот занимаюсь огородом. На одну пенсию прожить трудно...

Сколько их в городах и по республике ветеранов — воинов-связистов? Со многими довелось вместе работать. Хотелось бы назвать всех, но не в силах это сделать. Доброго им всем здоровья и долгих лет жизни.

А. КУДИНОВ,
заслуженный связист Республики Узбекистан.

Фоторепортаж

ОРИЕНТИР НА СПРОС

Ушел в небытие пресловутый вал, и для предприятий легкой промышленности главным критерием стал покупательский спрос. Ориентируется на него и коллектив некогда швейного объединения, а сейчас акционерного общества «Чевар». Здесь выпускают около 15 видов продукции, в том числе детские платья, женские халаты, мужские сорочки, постельное белье.

— Сейчас производственный процесс у нас отлажен, так как решена главная проблема — с сырьем, — рассказывает главный инженер предприятия С. С. Матмусаева. — Хлопчатобумажные ткани мы получаем из Бухары, Андижана, с ташкентского комбината, шелковые — поступают из городов России. Стабильная работа приносит доходы, за счет которых мы решаем социальные вопросы.

Плановики, экономисты предприятия постоянно заняты анализом производственного процесса. Их разработки ориентируют на сокращение расходов, ликвидацию потерь, то, как, наращивая производство, постоянно повышать честь марки. Это приносит свои плоды. Сейчас, к примеру, «Чевару» крайне необходимо обновление оборудования. На старом уже все труднее и труднее добиваться того качества, которое требует рынок. Поэтому надо активнее пополнять фонд развития предприятия. Да и обновление ассортимента зависит от быстрой перестройки технологических процессов. Важна здесь и работа художников-модельеров. Поэтому на предприятии был специально создан экспериментальный цех. Конструктора Мавджуду Умарову (на верхнем снимке) и технолога Шохисту Арифжанову мы застали за разработкой новой модели. А швея, профессионал своего дела, не один год отдавшая работе на «Чеваре», Саломат Маллобаева (на снимке внизу слева) воплощала их планы в реальность.

Не простое это дело — обновление ассортимента, ведь надо держать ориентир уже на следующий год. Конструкторы предприятия налаживают тесные связи с коллективами домов моделей, швейниками - смежниками. Ну а оценку новинкам дают не только художественный совет, состоящий из опытных специалистов, но и сами покупатели, ведь опытные партии продукции АО «Чевар» поставляются в ЦУМ, ГУМ, собственный магазин предприятия, что на Фархадском рынке.

Вот такие костюмы, которые запечатлел наш фотокорреспондент, производственники акционерного общества подготовили к предстоящему летнему сезону. Именно их упаковывает для отправки в торговую сеть Турсуной Якубова (на снимке внизу справа).

О. ХАРЧЕНКО.
Фото **А. Пышненко.**

Решение подсказали рационализаторы

В 1988 году на тепловозоремонтном заводе была запущена система оборотного водоснабжения, однако она оказалась малоэффективной — слишком много воды терялось из скважин. В энергосиловом цехе решили заменить насосы «Гном» с металлическими резервуарами на заглубленные насосные станции, но этот вариант усложнялся наличием большого количества подземных коммуникаций.

Ответ на непростой вопрос дали рационализаторы. Заместитель начальника цеха В. Бутузов, мастер А. Архипов, слесари Г. Чиженок, Г. Ильин и Н. Копытин разработали вариант установки по одному насосу к каждой насосной станции в габаритах металлических резервуаров.

В настоящее время установка насосов завершена, компрессорная станция № 1 работает на оборотном водоснабжении. Экономия воды составляет свыше семидесяти кубических метров в час, а экономический эффект от внедренного рационализаторского предложения — 30.940 рублей.

Н. САЙДАЛИМОВА.

Это интересно

Пещеры с именем полководца

Есть в Кашкадарьинской области две большие пещеры, носящие одно и то же название — Амир Темир, что означает «Царь Темур». Одна из них располагается на южном склоне хребта Каратепе.

В девяти километрах от перевала Сангтуда в долине Тарагайсая раскинулось небольшое живописное селение Тарагай. От него и начинается подъем к пещере. Примерно в 50 метрах от входа находится просторный зал высотой свыше четырех метров, который назван Большим. За залом пещерные ходы образуют как бы два «этажа»: верхний и нижний. От потолка верхнего до пола нижнего высота 45 метров, что превышает высоту десятиэтажного дома.

Всего в пещере их три. Природа надежно запрятала в своих недрах третий этаж, о котором мало кому известно. В одном из залов, названном «Гидрологическим», находится небольшое озеро диаметром всего в несколько метров с очень чистой, прозрачной водой. Это единственное скопление ее в пещере, вся остальная часть — сухая.

Общая длина пещеры — 350 метров, при этом считается, что еще не все ходы и полости открыты. У местных жителей бытует легенда, что Тимур, якобы, родился в этой самой пещере. Название сая, в бассейне которого расположена пещера Тарагай, связано с именем отца полководца. Однако из старинных письменных источников известно, что Амир Темир родился в селении Ходжаильгар, недалеко от Шахрисабза.

Путь ко второй пещере, называемой также Амир Темир, ведет от города Яккабага. Она расположена на правом склоне долины Каласая, в 7 километрах выше селения Ташкургана. Более точное название ее — Амир Темир Курагони, или Яккабагская. Два главных входа расположены на высоте более 150 метров над дном сая. Состоит она из двух частей: сквозного туннеля и обычной пещерной полости, замкнутой в своем дальнем конце. Общая длина — 608 метров. В ней есть несколько гротов. Самый интересный из них — «Озерный». Длина его превышает 70 метров, ширина более 50, высота — до 37 метров. С потолка капает вода.

Яккабагская пещера считается самой длинной из известных людям в Узбекистане. Вместе с тем ее архитектура значительно уступает по своей сложности и разнообразию пещере Амир Темир в Каратепинском хребте. Более богата сталактитами и сталагмитами пещера в Каратепинском хребте. Особенно поражает взгляд человека «арагонитовый зал». Сочетание свисающих сверху различных сталактитов и поднимающихся снизу сталагмитов, а также колонн самого разного диаметра и формы напоминает «каменный лес». «Чащей арагонитовых (арагонит — разновидность химического вещества карбоната кальция, из которого вырастают натеки в пещерах) зарослей» назвал этот зал один из первых ее исследователей Ю. Виноградов. Обе эти пещеры представляют большой интерес для ученых и туристов.

А. МИЛИРУД.

НОВЫЕ АППАРАТЫ ФИРМЫ «СОНИ»

ЯПОНИЯ. Всемирно известная корпорация «Сони» изобрела новый портативный факсимильный аппарат, не требующий специальной бумаги. Текст любого послания набирается на экране аппарата и через телефонную связь передается адресату. Вес новинки — 1,5 кг. Стоимость около 1.500 долларов. Предполагается, что новые факсимильные аппараты поступят в продажу в июне.

НА СНИМКЕ: передача информации на новом факсимильном аппарате производится из салона автомобиля.

(Телефото Рейтер — ИТАР—ТАСС).

Деловым людям

Предприятия с ограниченной ответственностью

«Компани инкорпорейтед». Что это означает, инкорпорейтед? Это означает корпорацию с ограниченной ответственностью их владельцев. Вы создаете товарищество по производству, скажем, мебели. Привлекаете к этому делу десять человек — мастеров мебельного ремесла. Но для налаживания дела вам нужны деньги: для арендной платы за мастерскую, электроэнергию, лесоматериал, краски, обивочные ткани и т. д. Вы и ваши сотоварищи взяли деньги в долг, начали выпускать мебель, но она не продавалась, и ваше товарищество прогорело. На вас и ваших компаньонов наседают кредиторы, требуя назад деньги, которые они дали вам в долг для организации мастерской. Однако вам платить нечем, и тогда по решению суда не только мастерская и все ее содержимое идет с молотка, но и все ваше личное имущество также продается с молотка. Разумеется, идет с молотка и личное имущество ваших десяти товарищей — все в уплату ваших долгов.

Такая форма организации нового производства долгое время служила препятствием для развития промышленности и торговли, материального прогресса, поскольку очень часто зачинатель нового и полезного дела в силу разных причин становился банкротом, с которого нечего было взять. В результате, с одной стороны, люди неохотно давали свои сбережения для организации нового дела, поскольку мало кто хотел рисковать, а с другой, мало кто хотел начинать свое новое дело.

В XVII столетии в Англии сначала по личному разрешению короля, а позднее по решению парламента стали создаваться торговые и промышленные предприятия с ограниченной ответственностью, т. е. если предприятие прогорало, то оно несло ответственность перед кредиторами в размерах имущества самого предприятия. Владельцы такой компании не несли ответственности своим личным имуществом, т. е. их личный дом, участок земли, мебель, одежда и даже личный счет в банке оставались в неприкосновенности.

Сначала разрешения создавать такую компанию выдавались очень и очень редко, но со временем в большинстве стран Запада это стало всеобщим явлением. И сегодня, если вы хотите создать корпорацию с ограниченной ответственностью «инкорпорейтед» или «лимитед», все, что нужно вам сделать, — это обратиться к юристу, который за небольшую плату заполнит соответствующие бумаги и зарегистрирует ваше новое детище — новую компанию.

(«По материалам радиостанции «Голос Америки»).

Как вас обслуживают?

Специалисты

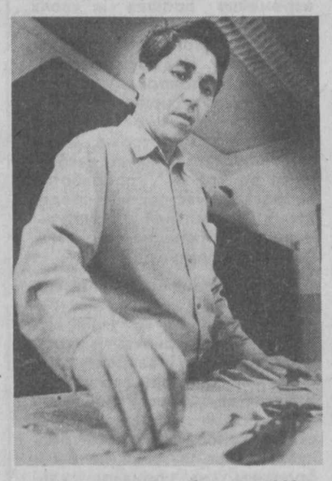

Э. Д. Шамалов [на снимке] парикмахер — мастер 1-го класса. В работе его отличают не только мастерство, но и доброжелательность, умение создать клиенту приподнятое настроение. А начинал он в салоне «Гузал» учеником парикмахера. Сейчас руководит этим коллективом.

Коллективы 200 городских парикмахерских сегодня готовятся к переходу на аренду. С расширением самостоятельности здесь надеются решать возникающие проблемы, в первую очередь связанные со снабжением парфюмерно-косметическими материалами.

Со специалистом высокой квалификации мы познакомились и в ателье «Весна». Это закройщик 5-го разряда, ветеран труда Ф. Назиров [на снимке]. Сделать у него заказ стремятся даже те, кто не живет поблизости от ателье. Специализируется Фатхулла-ака на пошиве мужских брюк.

В ПО «Ташгоршвейбыт» сейчас стараются отойти от уравниловки, ведь высококвалифицированный труд должен соответственно быть оценен. По итогам работы по 300 рублей премии получили те, кто добился высокой производительности. Только в апреле из доходов объединения на эти нужды было выделено 175 тысяч рублей. Пополнять свою копилку в дальнейшем коллективы швейников планируют за счет роста производительности, сокращения своих расходов.

К. ОЛЬГИНА.
Фото **Р. Шарипова.**

САДЫ «НЕПРЕРЫВНОГО ЦВЕТЕНИЯ»

Город и его проблемы

Каких сегодня только ни принимается мер для недопущения экологической катастрофы. Перепрофилируются производства, вводятся безопасные технологии, строятся очистные сооружения. Но за всем этим как-то забывается о естественных пылегазоуловителях — зеленых насаждениях.

В процессе многолетних научно-исследовательских работ коллектив Ботанического сада Академии наук Республики Узбекистан подобрал широкий ассортимент высокодекоративных деревьев и кустарников, эффективно влияющих на улучшение окружающей среды. А это имеет огромное значение в связи с тем, что при проектировании и застройке городов ландшафтной архитектуре уделяется мало внимания, в озеленении используются растения не самые лучшие с точки зрения эстетических качеств, долголетия, устойчивости к неблагоприятным факторам среды.

Оригинальнейшую форму ландшафтной архитектуры и зеленого строительства — сады «непрерывного цветения» — предложили использовать в лаборатории, возглавляемой кандидатом биологических наук Н. К. Штондой. Сады «непрерывного цветения» лучше всего рекомендуется создавать внутри парков, скверов, детских садов и учебных заведений, на приусадебных участках и в других местах. Их составляют обычно 60 видов красиво цветущих деревьев и кустарников, диких и культурных декоративных травянистых растений, подобранных по срокам цветения так, что они сменяют друг друга практически весь год. Предлагаемые растения представляются как своеобразный живой строительный материал, обладающий выраженными в различной степени архитектурными, колоритными орнаментальными качествами.

Рекомендуемые для сада «непрерывного цветения» растения по времени начала цветения разделены на 4 группы. 6 видов входят в группу зимнецветущих, распускающих цветы с декабря по февраль. К ранним весеннецветущим (март-апрель) отнесены 24 вида. В мае цветут 18 видов, а еще 12 являются летнецветущими (июнь-июль).

Немного подробнее об этих группах растений.

Кустарники, зацветающие до распускания листьев, которые вошли в первую группу, усиливают декоративность голых ветвей. Здесь лещина и ива с характерными неброскими цветками, собранными в сережки; с некрупными соцветиями желтой или зеленоватой окраски гамамелись и кизил; с крепким и приятным ароматом и розовыми бутонами, а позже с белыми цветками — калина душистая. Помимо высокой декоративности, в конце августа — начале сентября у лещины и кизила поспевают вкусные пахучие съедобные плоды.

Во второй группе объединены большей частью кустарники, зацветающие одновременно с распусканием листьев, и два вида лиан. Гамма окраски цветков самая разнообразная: белая, розовая, желтая, красная. Здесь сирень амурская, экзохорда, бузина пушистая, глициния, черемуха, виды тавольги, жимолость Маака, циноксилон, хеномелес, роза Хугона и многие другие. Позже декоративность перечисленных растений усиливается за счет появления ярко окрашенных плодов синих, красных, черных, желтых, оранжево-красных. Съедобными плоды являются у терна, хеномелеса, калины и черемухи.

К третьей группе растений отнесены три лианы, один полукустарник и 14 кустарников, для большей части которых свойственны яркая окраска цветков от белых, розовых до коричнево-красных и розово-фиолетовых, у них продолжительное цветение. В этой группе растений есть полувечнозеленые: крушина, таволга Бумальда, кизильник прелестный. Плоды многих из них очень яркие — от темно-пурпурных до черных.

И в последнюю группу растений вошли два вида лиан, 4 дерева, 5 кустарников и один полукустарник в основном с продолжительным периодом цветения. Окраска цветков — от белой до сиреневой и фиолетово-пурпурной. Здесь необыкновенный гибрид хилокатальца, цветущий более четырех месяцев: хилопсис линейный и буддлея Давида, прутняки обыкновенный и китайский. Хорошим компонентом подобных садов является гибискус сирийский.

При создании садов «непрерывного цветения» любого размера и назначения не следует забывать о том, что основное свойство зеленого архитектурного материала — его динамичность, т. е. постоянный рост.

Таким образом можно значительно улучшить состояние «легких» города, создать ему неповторимое лицо. А за консультацией и посадочным материалом — добро пожаловать в Ботанический сад АН РУз.

Н. РАМАЗАНОВА,
ученый секретарь Ботанического сада АН РУз, кандидат биологических наук.

ПОЗДРАВЛЯЕМ С НАГРАДОЙ!

[Окончание. Начало на 1-й стр.].

Абдураманова Ремзи Гафаровича — бригадира слесарей-монтажников завода «Узбекхиммаш»;

Азимова Тимура Сагдуллаевича — заместителя начальника отдела Управления пожарной охраны Министерства внутренних дел Республики Узбекистан;

Акопьяна Владимира Мелькоповича — бригадира электросварщиков спецтреста № 93 Министерства монтажных и специальных строительных работ;

Атальянца Владимира Аршаковича — главного инженера проекта института «СредазНИПИнефть», г. Ташкент;

Атаходжаева Хикматуллу Нигматуллаевича — заместителя начальника Управления производственно-технического обслуживания и комплектации оборудования объединения «Узбекнефть»;

Ахмедбаева Акрама Гуляма-вича — председателя Госкомитета Республики Узбекистан по надзору за безопасным ведением работ в промышленности и горному надзору;

Ашрафханова Баходира Ансафовича — заведующего отделом Кабинета министров при Президенте Республики Узбекистан;

Бабаназарова Ибадулло — командира роты патрульно-постовой службы Управления ГАИ МВД Республики Узбекистан;

Безлатниго Александра Борисовича — начальника участка объединения «Средазнефтегазстрой», г. Ташкент;

Бектемирова Абдиходира Авеновича — машиниста крана объединения «Средазнефтегазстрой»;

Бибишева Эдуарда Радиантовича — инженера Управления пожарной охраны Министерства внутренних дел Республики Узбекистан;

Брызгайлова Александра Васильевича — преподавателя Ташкентского высшего танкового командного училища;

Буданова Юрия Ивановича — слесаря-наладчика объединения «Средазнефтегазстрой», г. Ташкент;

Бурханова Сайдулло Абдуллаевича — машиниста цементировочного агрегата цеха крепления скважин Нефтеабадского управления буровых работ производственного объединения «Таджикнефть»;

Вакилова Махамаднасыра Аминджановича — председателя профсоюзного комитета объединения «Узбекнефть», г. Ташкент;

Вахобова Икрама Махмадалиевича — тракториста-бульдозериста войсковой части;

Воронкова Федора Ивановича — командира Дагестанского военизированного отряда;

Галиакбарова Асхата Миниахметовича — водителя объединения «Средазнефтегазстрой»;

Галицкого Болеслава Болеславовича — водителя объединения «Средазнефтегазстрой»;

Гапурова Кабулжона Абдуназаровича — моториста цементировочного агрегата производственного объединения «Киргизнефть»;

Гепфнера Александра Оскаровича — машиниста крана спецтреста № 93 Министерства монтажных и специальных строительных работ Республики Узбекистан.

Гришаева Геннадия Михайловича — электросварщика объединения «Средазнефтегазстрой»;

Гунагина Александра Николаевича — бригадира электросварщиков ташкентского монтажного управления «Энергомонтаж» спецтреста № 93;

Давлетова Тасболита Дошановича — машиниста крана объединения «Средазнефтегазстрой»;

Джаббарова Шухрата Асиловича — заместителя начальника Управления комплектации оборудования Минэнерго Республики Узбекистан;

Джалилова Алимжона Халоповича — моториста цементировочного агрегата Нефтеабадского управления буровых работ производственного объединения «Таджикнефть»;

Домахина Валерия Васильевича — главного инженера института «СредазНИПИнефть»;

Дьяченко Виктора Григорьевича — главного инженера производственного объединения «Подъемник», г. Ташкент;

Жарова Николая Ивановича — бригадира монтажников ташкентского монтажного управления «Энергомонтаж» спецтреста № 93;

Закирова Загртина Фахартдиновича — водителя объединения «Средазнефтегазстрой», г. Ташкент;

Иваненко Виктора Афанасьевича — заместителя председателя «Узконтрактторга»;

Идрисова Валерия Минжаевича — машиниста экскаватора объединения «Средазнефтегазстрой»;

Исламова Эргаша Холтаевича — повара отдела рабочего снабжения № 10 Среднеазиатского торгово-производственного объединения рабочего снабжения, г. Ташкент;

Исмаилова Беюккиши Ашрафоглы — заместителя управляющего спецтрестом № 93, г. Ташкент;

Исмаилова Ирсмата — начальника строительного управления № 1 объединения «Средазнефтегазстрой»;

Исматуллаева Назируллу Нуриллаевича — начальника автоколонны № 2505 акционерного общества «Ташгоргрузтранс»;

Каля Владимира Емельяновича — главного инженера Ташкентского авиационного производственного объединения им. В. П. Чкалова;

Касымова Баграма Акрамовича — машиниста крана трубоукладчика объединения «Средазнефтегазстрой»;

Кима Ревмира Петровича — заместителя начальника производственного отдела объединения «Средазнефтегазстрой»;

Кима Станислава Валентиновича — главного инженера чирчикского монтажного управления «Промтехмонтаж» спецтреста № 93;

Кондратенко Валерия Петровича — заместителя начальника управления технологического транспорта и специальной техники объединения «Узбекнефть»;

Конюхова Владимира Григорьевича — заместителя председателя Государственного комитета Республики Узбекистан по охране природы;

Кравченко Владимира Александровича — заместителя министра связи Республики Узбекистан;

Краснова Николая Ивановича — машиниста крана трубоукладчика объединения «Средазнефтегазстрой»;

Красноусова Бориса Андреевича — главного специалиста Ташкентского отдела института «Гипростроймост»;

Кремера Вячеслава Яковлевича — главного инженера Республиканского объединения радиосвязи, радиовещания и телевидения Минсвязи Республики Узбекистан;

Крутякова Сергея Васильевича — военнослужащего гражданской обороны, г. Ташкент;

Кулдашева Абдуллу Хамидуллаевича — старшего помощника руководителя пожаротушения Управления пожарной охраны МВД Республики Узбекистан;

Курбанова Омара Алибековича — начальника производственного объединения «Узводстройкомплект»;

Курличенко Владимира Ивановича — старшего офицера Министерства по делам обороны Республики Узбекистан;

Ледяева Геннадия Васильевича — водителя управления механизации спецтреста № 93;

Макеенкова Александра Дмитриевича — газоэлектросварщика мостоотряда № 13 треста «Мостострой» № 7;

Мирзаева Максуда Мухамеджановича — заместителя начальника Управления материально-технического снабжения Министерства энергетики Республики Узбекистан;

Мордовинова Эраста Николаевича — начальника отдела объединения «Узбекнефть»;

Муминова Якуба Тургуновича — председателя Государственного комитета по обеспечению нефтепродуктами Республики Узбекистан;

Мурзина Фамура Шагиевича — машиниста трактора объединения «Средазнефтегазстрой», г. Ташкент;

Некрасова Михаила Лукьяновича — начальника Грозненской военизированной части;

Неруша Василия Николаевича — прораба объединения «Средазнефтегазстрой»;

Нечунаева Владимира Константиновича — токаря производственного объединения «Ташэкс»;

Ни Викентия Михайловича — старшего инспектора Управления охраны общественного порядка МВД Республики Узбекистан;

Никитина Бориса Александровича — вице-президента российской государственной нефтегазовой корпорации «Роснефтегаз»;

Новикова Евгения Николаевича — заместителя начальника Управления пожарной охраны МВД Республики Узбекистан;

Норгитова Иркина Норсадыковича — заместителя министра внутренних дел Республики Узбекистан;

Пака Юрия Семеновича — главного инженера производственного объединения автомобильного транспорта «Средазнефтегазстрой»;

Панову Надежду Семеновну — телефонистку междугородной телефонной связи участка «Ташкент» объединения «Узбекнефть»;

Панченко Галину Николаевну — телефонистку междугородной телефонной связи участка «Ташкент» объединения «Узбекнефть»;

Першина Рэма Георгиевича — начальника республиканского объединения «Узкомплектоборудование», г. Ташкент;

Примкулова Кабила Амиркуловича — начальника 2-го отряда автоколонны № 2505 акционерного общества «Ташгоргрузтранс»;

Пронькина Александра Ивановича — начальника участка управления механизации треста «Мостострой» № 7;

Пулатова Рахимджана Таджибаевича — водителя автоколонны № 2505 акционерного общества «Ташгоргрузтранс»;

Расулова Сафи Расуловича — генерального директора производственной коммерческо-посреднической фирмы «Узстройснаб»;

Расулова Шахида Рашидовича — управляющего арендным предприятием треста «Средазтепломонтаж»;

Рахимова Акбарходжу Камиловича — заместителя председателя Государственного комитета Республики Узбекистан по геологии и минеральным ресурсам;

Рахимова Тошпулата Каримовича — заместителя начальника Управления ГАИ МВД Республики Узбекистан;

Рахманова Абдувахита Васиевича — начальника межобластной инспекции по надзору за безопасным ведением работ в нефтяной и газовой промышленности;

Рахматова Нигматуллу Изатуллаевича — заместителя председателя Госкомводстроя Республики Узбекистан;

Рахматуллаева Забихуллу — начальника отдела республиканского объединения «Узмашоптторг»;

Рашидова Абдушукура Хакимовича — главного геолога, заместителя генерального директора объединения «Узбекнефть»;

Сабирова Шавката Аминовича — заместителя председателя правления Узбекбрляшу;

Сабуркина Владимира Васильевича — машиниста крана Чирчикского управления механизации спецтреста № 93;

Садовского Валерия Владимировича — монтажника наружного трубопровода специализированного управления объединения «Средазнефтегазстрой»;

Садыкова Онгара Джаппаровича — старшего эксперта отдела социального развития, науки и культуры Кабинета министров при Президенте Республики Узбекистан;

Садыкова Вахида Садыковича — управляющего трестом «Узбекгазкурилиш» № 1, г. Ташкент;

Садыкова Талгата Харисовича — старшего прораба чирчикского монтажного управления «Промтехмонтаж» спецтреста № 93;

Салиева Ильхомджана Мадрахимовича — моториста-водителя цементировочного агрегата Среднеазиатского управления буровых работ треста «Узбекбургаз»;

Сарбаша Виталия Антоновича — мастера ташкентского монтажного управления «Энергомонтаж» спецтреста № 93;

Сиддикова Абдугани Сиддиковича — начальника управления транспорта Министерства строительства Республики Узбекистан;

Сиддикова Рафката Фуатовича — заместителя начальника специализированного управления № 7 объединения «Средазнефтегазстрой»;

Тагайалиева Абдунаби — председателя концерна «Узбекалокаинвест»;

Тарасова Василия Викторовича — машиниста автокрана управления механизации треста «Мостострой» № 7;

Тимошинова Владимира Семеновича — военнослужащего Туркестанского военного округа;

Уринбаева Шарабидина Насридиновича — начальника управления гражданской обороны и чрезвычайных ситуаций Министерства по делам обороны Республики Узбекистан;

Учуваткина Петра Петровича — бригадира монтажников чирчикского монтажного управления «Промтехмонтаж» спецтреста № 93;

Фархудинова Науфаля Фархудиновича — машиниста экскаватора специализированного управления № 7 объединения «Средазнефтегазстрой»;

Хаджиматова Хабибуллу Рашидовича — военнослужащего МВД Республики Узбекистан;

Хайдарова Авазбека Ийгаталиевича — моториста-водителя цементировочного агрегата Среднеазиатского управления буровых работ треста «Узбекбургаз»;

Хашимова Мирза-Ахмеда — заместителя генерального директора объединения «Средазгазпром»;

Храмцова Николая Евгеньевича — военнослужащего Туркестанского военного округа;

Хритова Сергея Михайловича — заместителя начальника отряда военизированной пожарной охраны Управления пожарной охраны МВД Республики Узбекистан;

Цемоданова Константина Анатольевича — управляющего трестом «Узэлектромонтаж»;

Цуцкарева Владимира Константиновича — заместителя министра монтажных и специальных строительных работ Республики Узбекистан;

Чекмарева Анатолия Александровича — командира отделения Ставропольского военизированного отряда;

Чернова Вячеслава Федоровича — заместителя начальника отдела пожарной техники и средств связи УВД Ташкентского облисполкома;

Чуприна Евгения Ивановича — генерального директора производственного объединения «Подъемник»;

Чурсина Геннадия Константиновича — главного инженера треста «Узсельэлектрострой» № 1;

Шамсиева Хамидуллу — водителя автоколонны № 2505 акционерного общества «Ташгоргрузтранс»;

Эрметова Нормата — первого заместителя начальника Среднеазиатской железной дороги;

Эшмуратова Тажибая — машиниста крана трубоукладчика строительного управления № 1 объединения «Средазнефтегазстрой»;

Юлдашева Расула Бахрамовича — главного инженера специализированного управления № 6 объединения «Средазнефтегазстрой»;

Якубова Атхама Хасановича — начальника Управления пожарной охраны Министерства внутренних дел Республики Узбекистан.

Президент Республики Узбекистан И. КАРИМОВ.
г. Ташкент, 14 июня 1992 г.

Первое интервью подготовительного комитета Олимпиады-2000

МАРКО ПОЛО СКАЗАЛ БЫ: «ОТДАЙТЕ, РЕБЯТА, ИГРЫ ТАШКЕНТУ!»

Улугбек ЭШТАЕВ.

Александр ИСАЕВ.

Читатели «Советского спорта» уже знают о том, что общественность, деловые круги и правительство Узбекистана выдвинули столицу республики — Ташкент — в число претендентов на организацию Олимпиады-2000.

Узбекская делегация побывала в Лозанне, встречалась с президентом МОК Хуаном Антонио Самаранчем и получила «добро». Таким образом, Ташкент стал восьмым и последним городом в списке претендентов. Что сделано с тех пор? Именно об этом собирались мы поговорить с председателем подготовительного комитета по выдвижению Ташкента в качестве столицы летних Олимпийских игр-2000, заместителем министра внешнеэкономических связей Республики Узбекистан Улугбеком Эштаевым и председателем совета компании «Азия трейдинг интернешнл корпорейшн» Александром Исаевым — главным спонсором подготовительного комитета.

Да, мы собирались поговорить о храбрости и дерзости Ташкента на олимпийской стезе, но беседа получилась гораздо шире.

Корр: После возвращения из Лозанны у нас, помнится, состоялся обстоятельный разговор. С тех пор прошло несколько недель. Что сделано за этот срок?

У. Эштаев: Президентом Республики Узбекистан Исламом Каримовым подписан Указ о создании подготовительного комитета. Мне поручено его возглавить. В составе комитета заместитель премьер-министра Республики, мэр Ташкента, руководители национальной авиакомпании, министерства финансов...

Кроме того, состоялась встреча с президентом Всероссийского олимпийского комитета Виталием Смирновым. Его опыт и его знания для нас невероятно ценны. Прошли и переговоры с деловыми людьми республики — подготовительному комитету нужна поддержка и моральная, и экономическая.

Корр.: Несколько слов о моральной стороне. Говорят, что Самаранч, узнав об инициативе Ташкента, распорядился отправить в Узбекистан своего представителя, дабы тот разъяснил горячим головам из республики, что это за зверь—Олимпиада и с чем его едят. То есть президент МОК предположил, что ваша инициатива основана на полном отсутствии представления, в какую сложную и дорогую историю вы ввязываетесь.

У. Э.: Это, действительно, было. Но когда Самаранч встретился в Лозанне с узбекской делегацией, он понял, что мы не такие уж «темные» люди, как ему показалось. Необходимость в представителе и разъяснениях отпала сама собой.

Корр.: Но организация Олимпиады и вправду напоминает подготовку к крупномасштабному сражению. Что побудило вас взяться за это нелегкое и, скажем откровенно, очень дорогое дело?

У. Э.: Тут несколько аспектов. Прежде всего нас вдохновил пример Южной Кореи. Давайте откровенно: до Олимпиады в Сеуле Южная Корея в плане международного имиджа имела совсем другой статус. Даже несмотря на свои достижения во многих областях производства. В том числе и электронного. Но именно Олимпиада принесла Южной Корее признание мира.

Мы тоже имеем право на это признание. Республика Узбекистан теперь независимое государство с богатой историей и древнейшей, более чем трехтысячелетней культурой. Но это только одна сторона вопроса.

Другая состоит в том, что Ташкент славен своими миротворческими традициями. Вспомните, во время войны между Индией и Пакистаном мирный договор между ними был подписан именно в Ташкенте. Кстати, это единственный город в бывшем СССР, который получил от ЮНЕСКО и ООН статус города — «посланника мира». Уже в этом году именно в Ташкенте будет проходить XI кинофестиваль стран Азии, Африки и Латинской Америки с участием более 100 стран.

Есть и третья сторона. Республика Узбекистан — молодое государство. Оно имеет колоссальные сырьевые ресурсы. Но нам нужна помощь мирового сообщества, чтобы подняться до уровня высокоразвитых стран. Организация Олимпиады, подготовка к ней помогут получить нам инвестиции.

Вот почему президент республики Каримов без колебаний поддержал идею выдвижения Ташкента в число претендентов на организацию летних Олимпийских игр-2000.

Корр.: Мы назвали компанию «Азиан-корпорейшн» главным спонсором. Стало быть, подготовительный комитет заинтересован в людях бизнеса. Давайте поразмышляем о симбиозе бизнеса и спорта.

У. Э.: Размышления тут не будут отличаться глубиной. Надо просто реально смотреть на жизнь большого спорта и олимпийского движения. Сегодня бизнес питает спорт — без этого не обойтись, однако и сам бизнес неплохо питается от спорта.

Корр.: Но в данном случае речь идет об очень крутых суммах. Не надорвет ли та же «Азиан-корпорейшн», как говорится, пупок?

А. Исаев: Не надорвет. О симбиозе бизнеса и спорта замечено верно. У нас уже есть конкретные контракты с зарубежными партнерами, которые готовы экономически поддержать идею выдвижения Ташкента в качестве олимпийской столицы. Есть к тому же очень серьезные спонсоры. Нести расходы готовы многие местные предприниматели и бизнесмены. Наконец, мы верим, что получим материальную поддержку и у правительства республики.

Корр.: Стало быть, Олимпиады для вас — это все-таки большой бизнес?

А. И.: Я бы сказал не так. Мы не исключаем бизнеса. Хотя бы в той мере, чтобы свести дебет с кредитом. Организаторы последних олимпиад — и летних, и зимних — без всякого стеснения за это боролись. Действительно, почему должны страдать налогоплательщики?! Но главная цель все же заключена в патриотических побуждениях, хотя в нынешнем СНГ, понимаю, «патриотизм» далеко не самое модное слово.

Корр.: Ловим себя на том, что размышляем об Олимпиаде так, будто Ташкент ее уже получил. Но ведь вероятность поражения в споре претендентов выше вероятности победы.

У. Э.: Вполне любопытное резюме. Однако мы не обсуждаем тезис «выиграем или не выиграем». Вряд ли вообще кому-либо из восьми претендентов есть смысл обсуждать подобную проблему — слишком уж много в ней привходящих моментов.

Важно другое: мы уже, пользуясь языком спортсменов, на марафонской дистанции, хотя и начали бег последними. Эта дистанция очень длинная, и, что на ней случится с участниками, сегодня не знает никто. Главное — мы бежим. И нужно построить бег так, чтобы прийти к финишу хорошо подготовленными, свежими. Не менее важно, чтобы в процессе бега благодаря нашим усилиям и усилиям средств массовой информации об Узбекистане узнал и услышал мир. О Ташкенте, о Самарканде, о Бухаре и Хиве, о Великом «Шелковом пути», который проходил через эти города, о нашем дружелюбном народе и его культуре.

Есть и третья цель. Мы живем во время междоусобиц и противостояний. Слава Богу, они пока не коснулись Узбекистана в той мере, в какой коснулись других регионов бывшего СССР. Избрав Олимпиаду-2000 в качестве цели, мы полагаем, что эта цель способна объединить, сплотить народ наш.

Корр.: Два слова об упомянутом «шелковом пути». Это дорога, пройденная когда-то великим европейским путешественником Марко Поло. Речь идет о символическом возрождении пути или в возрождение вложен вполне реальный смысл?

У. Э.: Тут и символика, и реальность как бы сливаются в одно целое. С одной стороны, речь идет в общих чертах о сближении Запада с Востоком, с другой — существует вполне конкретный проект строительства железнодорожной и автомобильной магистралей, которые соединят Стамбул с Пекином, повторив древний караванный путь.

Корр.: Возрождение Великого «Шелкового пути», наступление азиатских стран в спорте. Кстати, недавно в нашей газете очень серьезно обсуждался вопрос относительно того, кто в будущем займет место в руководящем кресле мирового спорта. Обсуждение связывалось с достижением в этой области спортсменов азиатских стран. А их экономический взлет?! Южная Корея, Китай, Турция... И смотрите еще: Сеул провел Олимпиаду, теперь вызвались на подобный подвиг сразу три азиатские столицы: Пекин, Ташкент, Стамбул. Что кроется за всем этим? Некое наступление?

У. Э.: Я бы не стал в цепи этих фактов искать какую-то взаимосвязь. Скорее всего, ее нет, хотя при желании ведущего поиск можно и найти. Мне трудно сейчас судить о стимулах Пекина и Стамбула. Возможно, они на поверхности и находятся в прямой связи с экономическими успехами Китая и Турции.

Если, например, говорить о Ташкенте, то помимо с надеждами на экономический взлет, с желанием заявить о себе миру присутствует еще и забота о молодежи. 50 процентов 22-миллионного населения республики — молодежь. И не секрет, здоровье ее вызывает беспокойство. Виноваты тут и экология, и уровень культуры. Мы надеемся, что Олимпиада пробудит среди молодежи массовый интерес к спорту, а стало быть, и к здоровью. Что же до «руководящего кресла», то не вижу ничего дурного в борьбе за него.

Корр: А борьба за олимпийский выбор? Не может получиться так, что она перессорит азиатские столицы: Пекин с Ташкентом, Ташкент со Стамбулом?

У. Э.: Действительно, в Лозанне мы говорили об этом. И дело не только в азиатских столицах, но и в городах-претендентах вообще. Мы соперники на олимпийской дистанции, но это вовсе не значит, что мы должны стать врагами. Ведь не враги же, в конце концов, друг другу спортсмены-олимпийцы, хотя и ведут спор за победу на аренах. Что касается Стамбула, то у Узбекистана с Турцией очень много общего: одна религия, один язык, один народ. Скажу больше: если на первом этапе выбора мы вырвемся вперед, то Стамбул, уверен, поддержит Ташкент.

Корр.: Не даст ли такое объединение повода для разговоров о том, что зеленая краска ислама все более заливает мир.

У. Э.: В прессе в связи с выдвижением кандидатур Ташкента и Стамбула встречались подобные высказывания. Но я бы не хотел сегодня касаться темы ислама конкретно и религии вообще. Это очень сложная тема. Она уходит своими корнями в глубокую древность, в традиции народов, в историю. В республике Узбекистан мы твердо намерены строить светское общество. Эта позиция интеллигенции, деловых кругов, правительства и Президента республики.

Знаете: если ребенку с детства вколачивать в голову, что он глупый — он глупым и вырастет. Если республики Средней Азии постоянно красить зеленой краской, очень может быть, что они зелеными и останутся, обратив свой взор к арабскому фундаментализму. Если Запад с таким опасением относится к исламу, ему, наверное, следует протянуть руку тем государствам, которые намерены строить светское общество. В случае с Ташкентом и с Узбекистаном, возможность получить Олимпийские игры, надежда на это — и есть такая протянутая рука.

А. И.: Любое крупное мероприятие мирового масштаба бывает связано с инсинуациями и необъективностью. В конце концов у нас в республике религия отделена от государства. Человек сам по себе может быть религиозен, но религия не является государственной политикой. Не она объединяет нас в Узбекистане, а единый дух народа, чувство долга и гуманизм.

В республике нет, к счастью, многого из того, что происходит в странах СНГ. Лично я русский, моя жена — украинка, но уроженка Хивы. Мы живем в уважении к традициям узбекского народа, и в то же время не ощущаем ни малейшего националистического нажима. Я бы сказал так: узбекский народ пронизан духом интернационализма в лучшем смысле этого слова.

Корр.: И все же, что вы скажете о киплинговском постулате относительно того, что Запад есть Запад, а Восток есть Восток.

У. Э.: Я уважаю Редьярда Киплинга как писателя, но не как политика. Особенно в сфере национальных отношений. Разумеется, у нас, как и в любой стране, есть религиозные фанатики, но республика в целом ориентирована на Запад. Мы хотим работать в тесном контакте с европейскими странами, им отдавать приоритет в бизнесе. Именно поэтому Президент Каримов поощряет обучение нашей молодежи за рубежом. Сегодня более 3 тысяч узбекских студентов обучаются в США, Канаде, Великобритании, Турции, Франции, Германии. В этом году, кстати, число таких студентов увеличится вдвое.

Корр.: Возвращаясь к нашим «баранам», скажем, что идея выдвижения Ташкента в число городов-претендентов на Олимпиаду-2000, в какой-то мере отражение не только экономических, но и тех общественных процессов, что происходят в Узбекистане.

У. Э.: Совершенно верно. Поэтому мы полны решимости бороться на олимпийской дистанции с полной отдачей сил.

Корр.: Исходя из вашей сугубо спортивной терминологии, мы подозреваем, что вы имеете какое-то личное отношение к спорту.

У. Э.: Точнее сказать, имел. В молодости я играл в футбол в чимкентской команде мастеров «Металлист», а позже и в «Пахтакоре».

Корр.: А Исаев?

А. И.: Я тоже в прошлом мастер спорта. Играл в волейбол, гандбол.

Корр.: Нам известно, что по крайней мере на сегодняшний день в объединенной команде СНГ планируется участие 22-х узбекских спортсменов. Известно также, что в Барселону из Ташкента выезжает специальная «команда» будущих организаторов Игр. Вы отправляетесь только за опытом или сохраните в душах азарт болельщиков?

А. И.: Для проявления азарта, пожалуй, время не останется. 18 июля в Барселоне состоится пресс-конференция делегации Ташкента для иностранных журналистов. Кроме того, мы намерены на все дни Игр открыть в Барселоне «Узбекский дом». Его двери будут распахнуты для всех, кто захочет познакомиться с Ташкентом, с республикой, с ее людьми, бытом, традициями, промышленностью, историческими и культурными ценностями. Работы предстоит очень много.

Корр.: Припоминаем сейчас, что в Альбервиле мы встретили делегацию Барселоны. Она изучала опыт хозяев Олимпиады в области информации и связи. Это очень сложная отрасль олимпийского хозяйства. Справится ли с ней Ташкент, если предпочтение будет отдано ему?

У. Э.: Я готов заверить мировое сообщество в том, что республика справится со всеми проблемами, которые только может выдвинуть организация Олимпийских игр. Что касается конкретно связи, то у нас заключен контракт с очень серьезной японской компанией, которая ведет работы в области спутниковой связи. Состоится Олимпиада в Ташкенте или нет, но связь с миром на уровне высших стандартов у нас будет.

Корр.: Вы много говорили о светском обществе, в котором спорт станет своеобразным мерилом культуры человека, об ориентации на европейские страны. А чем останется для вас Россия. Особенно в плане подготовки к Олимпийским играм.

У. Э.: Думаю, что лучшим образом на этот вопрос отвечают соглашения, подписанные между Президентом России Борисом Ельциным и Президентом Исламом Каримовым. Мы исходили из того, что Россия и Узбекистан должны быть вместе и сообща работать на процветание наших народов.

Корр.: Что ж, мы надеемся, Ташкент будет ощущать поддержку России на пути олимпийского выбора. У вас на этом пути будет немало трудностей. Ваш девиз...

А. И.: Идти вперед и не сдаваться.

Корр.: Девиз великого Скотта... А если вы все же проиграете.

А. И. Мы не можем проиграть. В любом случае одна из главных целей — открытие миру Республики Узбекистан — будет достигнута. А победа... Ташкент подает заявку на 2004 год... В принципе очень важно, чтобы и газета «Советский спорт» была с нами.

Корр.: «Советский...» Вас не смущает название?

У. Э. и А. И.: Нет!

У. Э.: В нашем мире меняется многое. Иногда по делу, иногда напрасно. Нельзя терять память. Наше мнение и мнение наших товарищей: «Советский спорт» должен остаться «Советским спортом». Кстати, вашу газету любят в республике, но купить ее почти невозможно. Розница чрезвычайно мала.

Корр.: Мы слышали об этом. Когда газета впервые обратилась к теме олимпийского Ташкента кто-то из руководителей республики попросил принести из киоска «Союзпечати» газету — почитать, что там написано. Найти газету так и не смогли.

А. И.: Ну, теперь положение должно измениться. Наша корпорация поддержит газету. Для начала мы беремся распространять в среднеазиатском регионе 100000 ее экземпляров ежедневно.

У. Э.: Надеемся, что «Советский спорт» станет официальным рупором подготовительного комитета.

Корр.: Согласны. Мы выходим на марафонскую дистанцию борьбы за олимпийский выбор вместе с вами. И желаем вам успеха. Будь на нашем месте великий Марко Поло — первопроходец «Шелкового пути» — он бы, наверное, сказал господам из МОКа, всем тем, от кого зависит выбор олимпийской столицы-2000: «Отдайте, ребята, Игры Ташкенту».

А. КОРШУНОВ,
В. КУДРЯВЦЕВ.

[«СОВЕТСКИЙ СПОРТ», за 20 июня с. г.].

СБОРНАЯ НАЧИНАЕТ НИЧЬЕЙ

17 июня в Душанбе национальная сборная нашей республики провела первую в своей истории международную встречу. Это был матч с командой Таджикистана в рамках вновь созданного турнира Кубка Азии.

Футбол

Игра началась в невысоком темпе. И на первых минутах оставила бледное впечатление. Соперники осторожно испытывали друг друга, стараясь найти уязвимые места, и лишь изредка обменивались вялыми «уколами», не представлявшими большой опасности. Вратари обеих команд без труда ликвидировали голевые моменты. Правда, на 25-й минуте Мирджалол Касымов точным пасом вывел Рустама Абдулаева один на один, но последний поторопился, нанес удар из-за штрафной площадки мимо рванувшегося ему навстречу голкипера и мимо цели. А попытайся нападающий гостей обыграть вратаря таджикской сборной, то в случае успеха путь к воротам был бы свободен.

Ничем не отличался центрфорвард сборной Узбекистана Игорь Шкварин. Непривычно смотрелся на правом краю обороны Геннадий Денисов, весьма редко подключавшийся к атакам. Словом, разведывательные действия соперников затянулись почти на весь 1-й тайм. На перерыв команды ушли, оставив на табло невыразительные нули. Дебют 2-й половины встречи не предвещал изменений в зрелищности, и до 65-й минуты футболисты вели монотонную игру с множеством ошибок в передачах. Затем последовал взрыв, возвестивший о начале всех самых важных событий. При подаче углового с левого фланга у ворот Таджикистана в сутолоке не прикрыли Шкварина. Гости вышли вперед — 1:0. Вот тут только зрители и увидели настоящий искрометный футбол. Пропущенный гол подхлестнул хозяев поля взяться за дело. А игроки узбекистанской сборной, окрыленные успехом, горели желанием увеличить счет. Пошла так называемая игра на встречных курсах. Атаки сменялись контратаками. Жесткая борьба за мяч завязывалась на любых участках площадки.

На 75-й минуте матча узбекистанцы нарушают правила недалеко от штрафной прямо по центру. К мячу подошел лидер нападения сборной Таджикистана Мухсин Мухамадиев. В памяти сразу всплыл момент встречи сборных СНГ и Германии на чемпионате Европы, когда Хёслер в похожей ситуации на последней минуте отнял очко у нашей сборной. Неужели и здесь бьющий окажется на высоте? К сожалению, опасения любителей футбола Узбекистана подтвердились. Не помогли ни мощная «стенка», ни вратарь Анвар Джабаров, вытянувшийся в струну в броске за мячом — 1:1.

Однако радость хозяев продолжались недолго. Через 2 минуты активизировавшийся Шкварин ворвался в штрафную команду Таджикистана и против него был применен недозволенный прием. Арбитр без колебаний назначает пенальти, реализовать который вызвался Абдулаев. Короткий разбег. Гол.

С этого момента сборная Таджикистана отчаянно пошла вперед, оголяя свои тылы, чем при случае попытались воспользоваться их соперники. Давление хозяев поля нарастало, истекали последние мгновения игры. И вот от мощнейшего удара сотрясается перекладина ворот наших земляков. На сей раз опасность миновала. И все же футболисты братского Таджикистана смогли сравнять счет, завершая очередную атаку, они в который раз проверили на прочность Джабарова. Анвар мяч парировал, но недалеко. Быстрее всех к нему подоспел Мухамадиев и забил в сетку. Итак, ничья — 2:2.

Трудно сказать, кто потерял очко, а кто его приобрел. Наверное, игроки обеих команд довольны итогом этой встречи.

В первом матче национальной сборной Узбекистана принимали участие в стартовом составе: Анвар Джабаров («Пахтакор», Ташкент), Александр Тихонов («Нефтчи», Фергана), Виктор Макаров («Согдиана», Джизак), Мустафа Белялов («Нурафшон», Бухара), Геннадий Денисов («Спартак», Владикавказ), Ильхом Шарипов («Пахтакор», Ташкент), Равшан Базаров («Нефтчи», Фергана), Кадыр Ибрагимов («Арал», Нукус), Мирджалол Касымов «Спартак», Владикавказ), Игорь Шквырин («Спартак», Владикавказ), Рустам Абдулаев («Темирюлчи», Коканд).

На замену выходили Сергей Завальнюк («Нефтчи», Фергана), Асад Дурманов («Нефтчи», Фергана), Рустам Дурманов («Нефтчи», Фергана), Андрей Пятницкий («Спартак», Москва).

Турнирное положение сборных в Кубке Азии таково:

I место — Казахстан — 2 очка.

II и III места — Таджикистан и Узбекистан — по 1 очку.

IV и V места — Туркменистан и Кыргызстан — 0 очков.

Ю. ЛИТВИНОВ.

Редактор Э. М. ЭРНАЗАРОВ.

Служба срочных объявлений

ПРОДАЮТСЯ

● Плановый дом из 4 комнат, большая веранда, паровое отопление, времянка, кухня, бассейн, ванна, центральная канализация, въезд для а/м. Адрес: Мирзо-Улуг. р-н. ул. Ляпунова, д. 24, ост. «Фонтанная».

● Плановых полдома, 2 комнаты, кухня, балхона, ванна, туалет, въезд для а/м. Адрес: Мирзо-Улуг. р-н, ул. Фонтанная, д. 51.

● Стенка (Алмалык), 2 турецких пледа, балконные рамы б/у. Тел. 90-25-43.

● Кинескоп 51ЛК 2Ц. Можно с установкой. Тел. 77-16-43.

● «Оверлок», вяз. машина. Тел. 90-20-74.

● Паркетная плитка 10 кв. м, паркетный щит 60х60 см, 46 кв. м. Тел. 64-48-42, 64-01-74.

● Щенки алиментные черного терьера от золотого медалиста «Рэмбо». Тел. 72-31-79.

● Мотоцикл «Ява-350». Тел. 68-27-64.

● Комплектующие к видеомагнитофонам ВМ-12, нов. видеоплейер «Акай», видеокамера. Тел. 32-79-90.

● Срочно дача, гараж, пчелоприцеп. Тел. 24-88-46, 34-19-47.

● А/м «Урал», самосвал 7 т., новый, дизельный. Тел. в Перми 33-02-52.

● Видеомагнитофон «Электроника» ВМ-12, новый. Тел. 77-52-42.

● Горные лыжи, ботинки, очки и комбинезон. Тел. 67-69-19.

● Ч/б телевизор. Тел. 78-89-86. Звонить с 19.00.

● Шв. машина «Веритас». Тел. 65-58-45.

● Цв. телевизор «Горизонт», нов. трубка цв. (61), имп. шифоньер, стол и стулья, комод, кровать, сервант, гарнитур спальный, шв. машина, холод. «Днепр», «Саратов», люлька для «ИЖ», книги серий «Лит. пам.», «Библ. поэта», «ЖЗЛ», классика. Тел. 78-41-76.

● Дача, квартира, стенка. Тел. 65-85-22, 62-08-69.

● Квартира в центре Янгиюля, гараж, огород. Тел. в Ташкенте 78-41-76.

● Пианино «Циммерман» нов., кондиционер «БК-2300». Тел. 54-04-97.

● Кондиционер «БК-2300». Тел. 68-30-63.

● Цв. и ч/б телевизор, стир. машина, эл. дрель, гитара, ванна. Тел. 46-63-78.

● Мягкая мебель нов. (Ташкент), ковер 2х3 (Бельгия). Тел. 68-20-04.

● Раверон (ср-во от простатита); телевизор «Горизонт-410» в/у. Тел. 65-64-81.

СДАЮ

● Квар. за СКВ. Тел. 54-79-63.

КУПЛЮ

● Аккордеон «Вельтмайстер», полный. Тел. 24-59-65.

УТЕРЯННЫЕ

● Бланк диплома серии ФВ № 928238,

● трудовую книжку на имя Хлебникова В. Н.,

● аттестат серии Д № 786912, выданный средней школой г. Ташкента № 223 на имя Кяму А. Х., **считать недействительными.**

ЛИКВИДИРУЕТСЯ

● Кооператив «Комплекс» Мирзо-Улугбекского района. Претензии принимаются в течение месяца со дня опубликования объявления.

РАЗНОЕ

● МП ищет компаньонов на приобретение большой партии газетной бумаги по ценам ниже рыночных. Контактные телефоны: 50-52-05, 50-95-38.

МАЛОЕ ПРЕДПРИЯТИЕ «ДЕЛЬФИН»

ЛИКВИДИРУЕТСЯ.

Претензии принимаются в течение месяца со дня опубликования объявления по адресу: г. Ташкент, Ц-5, спорткомплекс «Саломатлик».

Авиастрой

ФИРМУ «ПОД КЛЮЧ»? НЕТ ПРОБЛЕМ!

В самые сжатые сроки регистрируем «под ключ» предприятия различных форм собственности в г. Москве с выдачей удостоверения участника внешнеэкономической деятельности России.

Наш телефон 33-09-41.

Акционерное общество «АвтоВАЗтехобслуживание «Ташкент-Лада»

производит продажу

предприятиям и организациям запасных частей для автомобилей «Жигули» всех марок, «Нива», «Ока» по безналичному расчету.

Обращаться по адресу: 700081, г. Ташкент, пр. Дружбы народов, 27.

Контактные телефоны: 63-29-15, 63-29-32.

«Пони-клуб»

ПРОДОЛЖАЕТ набор групп на июль в школу верховой езды.

Принимаются дети и взрослые.

Адрес: Таш. зоопарк.

Руководителям предприятий и организаций!

КИВЦ ПО Узбекгазпром, являясь диллером фирм «NOVELL» и «SOFTScrile» выполнит по договору:

● поставку и настройку сетевых операционных систем NETWARE V 3.11, NETWARE V 2.15 и других программных продуктов фирмы «NOVELL». Оплата в СКВ.

● Поставку программных продуктов фирмы «SOFTScrile itd» FAST CLIPPER, FAST PRO, FAST GRAPH.

● Системные работы по объединению компьютеров в локальные и распределенные вычислительные сети.

● Передачу на компьютеры пользователя актуальной информации агентства экономических новостей о предложении товаров на биржевых торгах и о совершенных сделках на РТСБ, Азиатской бирже и других крупнейших биржах СНГ.

Справки по телефону 68-22-82.

Организация, специализирующаяся на оказании правовых услуг,

ОБЪЯВЛЯЕТ КОНКУРС

на замещение должностей старших и ведущих юрисконсультов.

Для участия в конкурсе приглашаются квалифицированные юристы-хозяйственники для работы как в г. Ташкенте, так и по всей территории Республики Узбекистан.

Лицам, прошедшим по конкурсу, кроме высокой заработной платы, выплачиваются также определенные проценты от выигрышных с их участием имущественных споров.

Также приглашаются на работу водители с собственными легковыми автомашинами. Оплата — по договоренности.

Обращаться с 9 до 18.00 в рабочие дни. Телефоны: 44-07-22, 44-07-23.

Фирма «Эконика»

для вас — это ключи новых московских квартир.

Предприятие «Эконика»

предлагает:

совместные проекты по строительству, продаже квартир в Москве и Подмосковье, готовы выполнить под ваш заказ 4-комнатные квартиры на двух уровнях. Мы предоставляем право выбора квартир по вашему желанию, прописку в городе Москве, помощь в поиске работы и доставке ваших вещей.

Звоните по телефонам: 371-39-22, 377-82-27 с 8 до 12 и с 20 до 22 по вашему времени.

Мы строим и уже сегодня делаем вас владельцами новых московских квартир.

ЗАРУБЕЖНЫЕ ПРОГРАММЫ В ВАШЕМ ДОМЕ

ИНФОРМАЦИОННЫЙ ЦЕНТР СП-ТВ

ПРЕДЛАГАЕТ

СИСТЕМЫ СПУТНИКОВОГО ТЕЛЕВИЗИОННОГО ВЕЩАНИЯ.

НАШИ СИСТЕМЫ —

это параболические системы различных диаметров.

Это самые высокие характеристики ведущих фирм мира.

Это десятки программ на экранах ваших телевизоров.

ФИРМА ПРОИЗВОДИТ:

поставку систем;

монтаж, наладку, гарантийное и послегарантийное обслуживание систем в Среднеазиатском регионе;

комплектацию (по желанию заказчика) устройством автоматической настройки на спутники, системой индивидуального и коллективного пользования.

Наши покупатели первыми получают достоверную информацию.

Телефон в Ташкенте (3712) 74-12-97.

Адрес: 700126, г. Ташкент, ул. Фархадская, 21.

ТАШКЕНТСКИЙ ЭКОНОМИЧЕСКИЙ КОЛЛЕДЖ

объявляет прием

НА 1-й КУРС

1992-93 учебного года

ПО СПЕЦИАЛЬНОСТЯМ:

ПРЕДПРИНИМАТЕЛЬСКАЯ ДЕЯТЕЛЬНОСТЬ, БАНКОВСКОЕ ДЕЛО, ФИНАНСЫ И БУХГАЛТЕРСКИЙ УЧЕТ, НАЛОГИ И НАЛОГООБЛОЖЕНИЕ.

Прием проводится без экзаменов на основании тестового контроля (собеседования). К собеседованию допускаются лица, имеющие законченное среднее образование.

Обучение — платное.

В учебном процессе используются зарубежные и компьютерные системы обучения.

Колледж выпускает дипломированных специалистов для всех отраслей народного хозяйства.

Поступающие представляют документы: заявление на имя директора, документ о среднем образовании (подлинник), 4 фотокарточки (3х4 см), медицинскую справку (форма 086/У). Паспорт и документ об отношении к воинской обязанности предъявляются лично.

Прием документов с **20 июля до 25 августа.**

Собеседование, тестовой отбор — **с 15 августа.**

По всем интересующим вопросам обращаться по адресу: г. Ташкент, массив Чиланзар, квартал 19, дом 4/1 (троллейбусы: 6, 11, 19, 23; автобусы: 50, 69, 87, остановка «18-й квартал», в здании УПК-1). Телефон 76-82-81.

Прием документов ежедневно, кроме субботы и воскресенья.

РУКОВОДИТЕЛЯМ ПРЕДПРИЯТИЙ, КОММЕРЧЕСКО-КОМИССИОННЫХ МАГАЗИНОВ!

ТАШКЕНТСКИЙ ФИРМЕННЫЙ МАГАЗИН-САЛОН «ЭЛЕКТРОНИКА»

ПРЕДЛАГАЕТ

КОМПЛЕКТ ДОКУМЕНТОВ ДЛЯ ОРГАНИЗАЦИИ КОММЕРЧЕСКО-КОМИССИОННОЙ ТОРГОВЛИ.

Цена — договорная.

Телефон 33-33-07.

Сбербанк

Вниманию населения!

Учреждениями Сбербанка города начата реализация облигаций Узбекского республиканского внутреннего выигрышного займа 1992 года достоинством 250, 500, 1.000 рублей.

Ежегодно будут проводиться 4 тиража выигрышей. Первый тираж выигрышей состоится 30 июля 1992 года.

Размер выигрыша: минимальный — 2.000 рублей, максимальный — 250.000 рублей.

СПЕШИТЕ В СБЕРБАНК!

Телефоны для справок: 33-78-02, 33-51-95.

Ташкентское городское управление Сбербанка.

25 ИЮНЯ в 18.00

НА ЦЕНТРАЛЬНОМ СТАДИОНЕ «ПАХТАКОР»

ФУТБОЛ.

Чемпионат Республики Узбекистан между командами высшей лиги:

«ПАХТАКОР» (Ташкент), — «КИМЕГОР» (Алмалык).

Билеты реализуются в кассах стадиона «Пахтакор».

Принимаются коллективные заявки.

Главное управление народного образования

ПРОФЕССИОНАЛЬНО-ТЕХНИЧЕСКОЕ УЧИЛИЩЕ № 10

ОБЪЯВЛЯЕТ ПРИЕМ УЧАЩИХСЯ

на 1992-93 учебный год

ПО СПЕЦИАЛЬНОСТЯМ:

портной-закройщик индивидуального пошива, повар-кондитер. Срок обучения — 1—3 года; **слесарь по ремонту бытовой техники, фотограф широкого профиля.** Срок обучения — 3 года, **парикмахер широкого профиля, продавец-буфетчик.** Срок обучения — год.

Принимаются юноши и девушки в возрасте 15 лет и старше с образованием 9—11 классов.

Принятые на обучение с 9-классным образованием обеспечиваются бесплатным питанием, обмундированием и стипендией 40—50 руб.; с 11-классным образованием обеспечиваются стипендией 388—460 руб. в месяц.

Заявление о приеме подается на имя директора.

К заявлению прилагаются: свидетельство о рождении или паспорт, об образовании или аттестат; справки с места жительства, с места работы родителей, медицинская справка (086/У); 6 фотокарточек (3х4 см.).

Адрес училища: 700098, г. Ташкент, массив Каракамыш 1/2, дом 20 (автобусы: 42, 43 «э», 56, 93; трамвай 27, остановка «Школа»; троллейбусы: 7, 10, остановка «Каракамыш 1/4»).

ЮНОШИ И ДЕВУШКИ!

Если вас привлекает производство воздушных судов, передовая технология и высокая зарплата, если вы желаете на льготных условиях продолжать учебу в авиационном техникуме, высших технических учебных заведениях и со временем стать командирами производства, то приходите на учебу к нам —

В СПТУ № 33 им. С. И. КАДЫШЕВА.

Принимаются жители г. Ташкента и прилегающих районов.

Мы готовим высококвалифицированные кадры для Ташкентского авиационного производственного объединения им. В. П. Чкалова по профессиям: **слесарь-сборщик летательных аппаратов, слесарь механосборочных работ, слесарь по изготовлению и доводке деталей летательных аппаратов, станочник широкого профиля, оператор станков с числовым программным управлением, фрезеровщик, электрогазосварщик, швея-мотористка** (для девушек).

Сроки обучения — от 6 месяцев до 3 лет.

Условия приема — общие для ПТУ.

Образование — 9—11 классов (8 классов как исключение).

Для вас: пятидневная учебная неделя, высокая стипендия, бесплатное 2-разовое питание и обмундирование, мастерские и кабинеты с современным оборудованием и электроникой, мастера и преподаватели высшей категории, 100% выплаты зарплаты во время практики на ТАПОиЧ.

Обучение на русском и узбекском языках.

Для культурного досуга: спортзал, тренеры — мастера спорта; ВИА, ансамбль национальных инструментов, духовой оркестр, радиокружок, изостудия, кружок компьютерной техники.

Наш адрес: г. Ташкент, 700207, ул. Генерала Петрова, 331. Телефоны: 96-58-20, 96-39-72.

БИККС

Великолепие мраморных залов доступно и вам!

Новый отделочный материал "ЭКОГРАН" - это уникальное сочетание роскошной красоты мрамора и вполне доступной цены.

Ксилолитовые плиты "ЭКОГРАН", которые предлагает ассоциация "БИККС", выполнены на основе экологически чистого магнезиального цемента и бишофита. Гигроскопичные, не воспламеняющиеся, они могут быть использованы как для внутренней, так и для внешней отделки, с ними легко и удобно работать.

Ассоциация "БИККС" предлагает "ЭКОГРАН" разнообразных размеров и цветов, соответствующих лучшим породам мрамора, малахита, других самоцветов.

СПЕШИТЕ! МРАМОР ВСЕГДА В МОДЕ!

Наш адрес: 700146, г. Ташкент. ул. Зебо Шамсутдиновой, туп. 2. МВП "АЛИНА".

Телефоны в Ташкенте: 91-31-08, 90-94-85, 98-64-53, 68-70-35.

Узбекское рекламное агентство "САРБОН".

ВНИМАНИЕ!

Гидрогеологическая режимно-эксплуатационная станция Узсоветкурорта ЛИКВИДИРУЕТСЯ.

Претензии принимаются в течение месяца со дня опубликования объявления по адресу: 700039, г. Ташкент, ул. Анапская, 1.

АРЕНДНОМУ ПРЕДПРИЯТИЮ ТАШСМУ

ТРЕБУЕТСЯ ГЛАВНЫЙ МЕХАНИК.

Обращаться: г. Ташкент-99, ул. Гани Абдуллаева, 1 (трамваи: 25, 28, остановка «Детская поликлиника»).

Телефоны: 21-00-77, 21-13-55.

ТЕАТР

ГОСУДАРСТВЕННЫЙ РУССКИЙ ТЕАТР ДРАМЫ им. М. ГОРЬКОГО — 27, 28 июня в 17.00 **Неугомонный дух.**

ГОСУДАРСТВЕННЫЙ ТЕАТР МУЗЫКАЛЬНОЙ КОМЕДИИ — 27 июня в 17.00 премьера **Дурочка,** 28 июня в 17.00 премьера **Голландочка.**

РУССКИЙ ТЕАТР ЮНОГО ЗРИТЕЛЯ — 27 июня в 17.00 **Лекарь поневоле** (для взрослых, на узб. языке), 28 июня в 12.00 **Когда куклы не спят.**

КИНО

24 ИЮНЯ

Москва — «ЦЕЛЬ» (10.00, 12.30, 15.00, 17.30, 20.00),

Дустлик — «СМЕРТЕЛЬНЫЕ ИГРЫ» (днем и вечером).

Шарк — «ЧЕРНЫЙ ПРИНЦ АДЖУБА» (11, 13.30, 16, 18.30, 20.40).

Коллектив медицинской службы СНБ РУ скорбит о безвременной кончине врача

ПАВЛЮЧЕНКО Тамары Михайловны

и выражает соболезнование родным и близким покойной.

Коллектив арендного производственного мебельного объединения «Ташкент» глубоко скорбит по поводу безвременной кончины ведущего инженера отдела главного технолога, старейшего работника мебельной промышленности Узбекистана

ШУМИЛИНОЙ Марии Семеновны

и выражает глубокое соболезнование семье и близким покойной.

Совет федерации научных и инженерных объединений Республики Узбекистан, Узбекское республиканское правление научно-технического общества коммунального хозяйства и бытового обслуживания выражают глубокое соболезнование заместителю председателя УзРП НТО КХ и БО Ф. М. Джамаловой по поводу кончины ее матери

ГАЛЛЯМОВОЙ Назиры Идиятуловны.

УЧРЕДИТЕЛИ: Ташкентский городской Совет народных депутатов и журналистский коллектив «Вечернего Ташкента».

Вечерний Ташкент

Адрес редакции — 700000, г. Ташкент, ГСП ул. Ленинградская, 32.

Газета выходит ежедневно, кроме субботы и воскресенья.

Справки по редакции 32-53-76. Справки по письмам, 33-29-70, 32-53-79.

Все объявления и рекламные материалы подготовлены отделом объявлений издательско-полиграфического концерна «Шарк» Республики Узбекистан. Справки и претензии по объявлениям по телефону 33-81-42.

Издательско - полиграфический концерн «Шарк» Республики Узбекистан. Адрес: 700000, г. Ташкент-ГСП, ул. «Газеты «Правда», 41.

Индекс 64691. Заказ № Г-187. Время подписания в печать по графику в 11.30. номер подписан в 11.40. 1 2 3 4 5 6 7 8 9 10 11 12.