Общественно-политическая городская газета

Вечерний Ташкент

Газета выходит с 1 июля 1966 года

№ 127 (8.069) Среда, 1 июля 1992 года Цена 2 руб.

ПРЕЗИДЕНТ РЕСПУБЛИКИ УЗБЕКИСТАН В ТУРЦИИ

ИСЛАМ КАРИМОВ:

«МЫ ХОТИМ ВЫЙТИ В МИР ЧЕРЕЗ ТУРЦИЮ»

СТАМБУЛ. Президент Республики Узбекистан Ислам Каримов прибыл в Турцию для участия в совещании Всемирного экономического форума на тему «Черноморский регион экономического сотрудничества: Турция и республики Средней Азии».

В аэропорту Ататюрк высокого гостя встретили государственный министр Шариф Эрсон, министр иностранных дел Хикмет Четин, другие официальные лица.

В беседах во время встречи Ислам Каримов выразил свое удовлетворение приездом в Турцию. Президент отметил, что Узбекистан одобряет курс Турции во внешней политике, этот курс вполне приемлем и для его страны. Он подчеркнул возможность для Узбекистана выйти на мировую арену через Турцию.

ПРЕЗИДЕНТ РЕСПУБЛИКИ УЗБЕКИСТАН:

«МЫ ИЗБРАЛИ ПУТЬ АТАТЮРКА, И С ЭТОГО ПУТИ НЕ СВЕРНЕМ»

БУРСА. Прибывший в этот город по приглашению государственного министра Джавита Чаглара Президент Республики Узбекистан Ислам Каримов сказал: «Мы избрали путь Ататюрка, и с этого пути не свернем».

Он побывал на фабриках, принадлежащих Чаглару, отметил высокую эффективность работы этих предприятий.

И. Каримов посетил музеи основателей Османской империи Усмана Гази и Урхана Гази. Жители провинции Бурса тепло приветствовали высокого гостя.

Хоким провинции Неджоти Четинкоя устроил прием в честь высокого гостя в своей резиденции. И. А. Каримов сказал, что он очень рад побывать в городе, который был первой столицей Османской империи.

Президент с удовлетворением отметил, что, хотя после обретения республикой независимости еще не прошло и года, Турция постоянно оказывает Узбекистану помощь и поддержку.

Работая сообща, сказал он далее, мы преодолеем все трудности. Турция, являющаяся мощным государством, для нас опора, мы считаем Турцию примером для себя. Наш путь — это путь великого вождя Ататюрка, мы с этого пути не свернем.

Ислам Каримов и Неджоти Четинкоя обменялись памятными подарками.

Анатолийское информационное агентство Турции — специальный корреспондент Узинформ.

НА ВСЕМИРНОМ ЭКОНОМИЧЕСКОМ ФОРУМЕ

В Стамбуле, крупнейшем городе Турции, 28 июня открылось совещание Всемирного экономического форума. В его работе принял участие Президент Республики Узбекистан Ислам Каримов. Он выступил с речью по вопросам установления Узбекистаном экономических связей со странами мира в процессе перехода республики к рыночным отношениям.

Совещание Всемирного экономического форума продлится до 1 июля.

(Узинформ).

С ФИРМЕННЫМ ЗНАКОМ «ОРЗУ»

Фоторепортаж

Коллектив объединения кожгалантерейных и спортивных товаров «Орзу» сегодня работает стабильно. А почвой для этой стабильности стало своевременное заключение договоров на поставку сырья, устойчивый потребительский спрос.

9 цехов предприятия выпускают самую разнообразную продукцию широкого потребления. И действительно, трудно представить себе женщину без удобной сумки, мужчину — без визитки или дипломата. Отправляясь в отпуск, мы обязательно возьмем с собой чемодан. Перчатки, детские рукавички, пояса и другие галантерейные товары дополняют список того, что производится на «Орзу». А чтобы всегда быть в курсе того, что нужно покупателю, быстро ориентироваться в рыночной стихии, здесь создали свой дом моделей.

Если взглянуть на образцы сумок, то можно позавидовать богатой фантазии художников-модельеров. Каких только фасонов, расцветок, размеров здесь нет, как говорится, на любой вкус, начиная от элегантных дамских сумочек и кончая специальными рюкзаками для туристов, спортивными сумками (на верхних снимках).

— Не могу сказать, что раньше ассортимент товаров у нас обновлялся часто и быстро, — рассказывает художник-модельер Хуршида Каримова (на снимке внизу слева). — С переходом на аренду работа в этом плане оживилась, но и нам дел добавилось. Ведь чтобы покупали нашу продукцию, она должна быть и практичной, и красивой.

Сейчас в доме моделей «Орзу» трудятся над постоянным обновлением ассортимента 120 человек. Кроме модельеров, это обычные закройщики, швеи-мотористки экспериментального цеха, но без их вклада не обойтись. Богатый опыт у закройщицы Л. Н. Конновой, швеи М. Мирхамидовой (на снимке внизу справа). За советом и помощью частенько идут к ним молодые мастерицы.

— Чтобы не оказаться в проигрыше, — говорит главный инженер дома моделей Шухрат Арипов, — новые модели выпускаем сначала опытной партией по 100—200 штук и отправляем их в фирменный магазин. Если понравится новинка покупателю, пускаем ее на поток. Спрос зависит иной раз даже от мелочи, к примеру, такой, как застежка. Стоит ее изменить, и товар уже «пошел».

Каждый месяц до 20 новых моделей предлагают экспериментаторы дома моделей, за год эта цифра возрастает до 400. Нелегко приходится членам художественно-технического совета при отборе лучших образцов. Но вот лекала новинок попадают в производственные цехи, — значит, жди, покупатель, новой продукции с фирменным знаком «Орзу».

О. ХАРЧЕНКО.
Фото А. Пышненко.

ИНФОРМБЮРО ПО ВСЕМ КАНАЛАМ

В РЕСПУБЛИКЕ

● Из США на Ургенчский масложиркомбинат поступило 16 тысяч тонн сои. Скоро здесь получат еще одну партию — 50 тысяч тонн. Сырье из-за океана дорого, поэтому килограмм соевого масла стоит 54 рубля.

● В республиканском Доме учителя развернута выставка, знакомящая посетителей с системой национального образования в Турции.

● Специалисты считают, что Амударья, по которой ежесекундно проходит 5—6 тысяч кубометров воды (что намного больше обычного), будет угрожать наводнениями все лето.

● Заботясь о насыщении потребительского рынка дефицитными товарами, Самаркандский облкоопзаготрынокторг поставит в разные регионы за сезон сельхозпродукции на 70 миллионов рублей в обмен на лес, металл, электротовары и другую продукцию, которую не выпускают в Самаркандской области.

В СОДРУЖЕСТВЕ

● Парламент Молдовы принял отставку правительства.

● На пресс-конференции в Тбилиси приведены цифры: за весь период грузинско-осетинского конфликта погибло более чем 400 грузин и более 1.000 человек с осетинской стороны. 25 тысяч грузин стали беженцами, а территорию Грузии покинуло 80—100 тысяч осетин.

● У президента Казахстана Н. Назарбаева два новых советника: экономический — советник министерства финансов и внешней торговли Турции И. Чакир и юридический — президент Международного исламского университета Х. Хассан. Оба — доктора философии.

● Вчера наконец-то Верховный Совет России принял в первом чтении Закон о банкротстве.

● Вчера впервые в истории на Красную площадь приземлились девять парашютистов перед началом благотворительного концерта «Дети Чернобыля — наши дети».

● Свергнутый президент Грузии З. Гамсахурдиа обратился к финским властям с просьбой о предоставлении туристической визы.

● Подписано соглашение о прямом воздушном сообщении между Украиной и Израилем.

● В Бендерах обстреляна миссия ООН.

● На Московской валютной бирже 30 июня зарегистрирован курс 144 рубля за 1 доллар США.

● В секретном Красноярске-26 остановлен реактор, вырабатывавший плутоний для начинки ядерных боезарядов.

● 22 текстильных предприятия Москвы прекращают с сегодняшнего дня работы из-за отсутствия сырья и растущей задолженности поставщикам. 46 тысяч ткачей отправлены в двухмесячный вынужденный отпуск.

● По данным МВД России, в прошлом году при исполнении служебных обязанностей погиб 301 сотрудник милиции и 556 получили ранение. Также сообщается, что 185 милиционеров покончили жизнь самоубийством. 1.620 сотрудников милиции привлечены в прошлом году к уголовной ответственности за кражи, взяточничество, грабежи, разбои, спекуляцию.

В МИРЕ

● Первая партия гуманитарной помощи доставлена самолетами французских ВВС в Сараево.

● Пекин впервые разрешил Тайваньскому банку открыть свой филиал в Китае. Однако власти самого Тайваня пока запрещают своим банкам такого рода деловые связи.

● Сенат конгресса США начал обсуждение законопроекта о помощи России и другим странам СНГ. По нему предусматривается выделение 12 миллиардов долларов в виде взноса в Международный валютный фонд.

● В Тибете официально объявлено о появлении живого Будды — им стал восьмилетний Апо Дгавдгав, в которого, по мнению патриархов буддийской секты Карма-Бкавгид, вселился святой дух.

● Примерно 17 миллионов долларов, в основном из-за прерванных контрактов на рекламу продукции ряда фирм, составили убытки знаменитого футболиста Д. Марадоны в результате 15-месячной дисквалификации за употребление наркотиков.

● 13 спортсменов из московской команды по американскому футболу «Гиганты» решили остаться в Канаде.

К новому учебному

Первый раз—в первый класс

пойдут в этом году тридцать восемь воспитанников дошкольных групп детского дома № 23. На днях здесь по этому поводу состоялся большой и веселый праздник.

Инициаторами его проведения стал Чиланзарский районный совет НДПУ. Шефы детского дома поддержали инициативу и решили к этому празднику подготовить для ребят хорошие подарки. Первичная партийная организация «Ташкультторга» приобрела портфели, школьные принадлежности — тетради, линейки, пластилин и многое другое, так что каждый дошкольник имеет теперь все необходимое для учебы.

Не остались в долгу и «именинники». Они подготовили большую концертную программу, показали гостям — а ими были первый секретарь райсовета Э. Самигджанов, секретарь парторганизации Ташкультторга А. Фоменко и другие члены НДПУ района и махалли «Катартал» — сценки из различных сказок, мультфильмов, пели песни и танцевали пакистанские, индийские, иранские и, конечно же, узбекские танцы.

Представители махалли «Катартал» приготовили отличный плов, которым угостили всех участников праздника.

— Мы постарались сделать так, чтобы ребята попали в те детские дома, где воспитываются их старшие братья и сестры, — говорит директор детского дома № 23 Татьяна Федоровна Миленькая. — Например, Елена Смирнова перейдет в детдом № 21, где находится ее сестра, Нина Богданова и Настя Бычкова переходят туда же, так как там их братья, а вот Надя Гафарова пойдет в детский дом № 22, где ее с нетерпением ждет старшая сестра.

Мы провожаем своих малышей в школу, но не прощаемся с ними. Надеюсь, что они будут часто бывать у нас, ведь здесь их дом, здесь они выросли, научились отличать хорошее от плохого, доброе от злого. В каком бы детском доме они ни воспитывались, весь наш персонал считает их по-прежнему «своими» детьми.

Г. ЮЛДАШЕВА.

Порядок оплаты проезда на городском пассажирском транспорте общего пользования в городе Ташкенте

1. В соответствии с постановлением Кабинета министров при Президенте Республики Узбекистан от 13 июня 1992 года № 278 и Министерства финансов республики от 26 июня 1992 г. № 17/12 (прейскурант № К 06-04) в г. Ташкенте с 1.07.92 г. на городском пассажирском транспорте общего пользования (автобус, метро, трамвай, троллейбус) устанавливается плата за разовый проезд пассажира в один конец в черте г. Ташкента в один рубль.

2. Установить, что оплату за проезд пассажиры осуществляют непосредственно в салонах подвижного состава кондуктору или водителю транспортного средства, при этом пассажиру выдается в обязательном порядке контрольный билет установленной серии.

3. В целях компенсации недостатка денежных средств достоинством один рубль с 1.07.92 г. вводятся в оборот разовые билеты (абонементные талоны) достоинством один рубль, действительные для расчетов в автобусе, трамвае, троллейбусе.

4. Разовые билеты (абонементные талоны) достоинством один рубль выдаются кондукторам и водительскому составу для обеспечения сдачи при расчетах с пассажирами.

5. При расчете в транспортном средстве (автобус, трамвай, троллейбус) разовым билетом пассажиру наравне, как и при расчете деньгами, выдается контрольный билет.

6. В целях создания удобств для пассажиров с 1.07.92 г. в специальных киосках, на предприятиях, в учреждениях, организациях, учебных заведениях осуществляется реализация месячных проездных билетов на проезд в городском транспорте одного пассажира в черте города Ташкента, дающих право проезда в автобусе, трамвае, троллейбусе.

7. Месячные проездные билеты на проезд в городском транспорте одного пассажира в черте г. Ташкента реализуются по следующим ценам:

— для общего пользования — 100 руб.

— для пенсионеров, инвалидов, не пользующихся правом бесплатного проезда, — 47 руб.

— для учащихся общеобразовательных, музыкальных и художественных школ, интернатов, профессионально-технических училищ (кроме учащихся вечерних школ) — 27 рублей.

8. Месячные проездные билеты на проезд в городском транспорте одного пассажира в черте г. Ташкента (для указанных в п. 7 настоящего положения категорий пассажиров) действительны только при наличии во время поездки соответствующего документа (пенсионная книжка, пенсионная книжка инвалида, билет учащегося и т. д.). При отсутствии таких документов пассажир подвергается штрафу, а льготные месячные проездные билеты у пассажиров изымаются.

9. Месячные билеты на проезд в городском транспорте одного пассажира в черте города Ташкента старого образца, реализованных по ценам, действующим до 1.07.92 г., для проезда действительны до 1.08.92 г.

10. Разовые билеты (абонементные талоны) достоинством 10, 15, 30, 40 копеек действительны до 1.08.92 г. на видах транспорта по их принадлежности. Оплата проезда такими разовыми билетами осуществляется гашением билетов компостерами или надрывом в комбинации, соответствующей действующему с 1.07.92 г. тарифу.

11. С 1.07.92 г. реализация разовых билетов (абонементных талонов) достоинством 10, 15, 30, 40 копеек в киосках, предприятиях общественного питания, торговли запрещается.

12. Льготные месячные билеты на проезд на городском транспорте реализуются преимущественно военкоматами, собесами, учебными заведениями.

13. Для удобства пассажиров с 1.07.92 г. вводится квартальный билет для проезда на городском транспорте (автобус, трамвай, троллейбус) одного пассажира в черте города стоимостью 300 рублей, реализация которых производится через организации, предприятия, учреждения.

14. Ранее существовавшие льготы на бесплатный проезд для отдельных категорий пассажиров сохраняются.

15. Расчеты в метрополитене с 1.07.92 г. осуществляются с помощью специальных жетонов путем опускания их в кассу турникета.

16. Специальные жетоны для проезда в метрополитене имеют достоинство один рубль, реализуются кассами на всех станциях метрополитена.

17. Во избежание большой утечки жетонов для проезда в метрополитене реализация их в одни руки ограничивается 5 штуками.

18. Жетоны для оплаты проезда на наземном городском пассажирском транспорте недействительны.

19. Сохранить установленный распоряжением исполнительного аппарата Хокима города Ташкента от 13.04.92 г. штраф в размере 30 рублей за нарушение правил пользования пассажирским транспортом.

20. В легковых такси постановлением правительства установлен порядок расчетов по договорным ценам. Исходя из цен на ресурсы на 1.07.92 г. установлен тариф на проезд в легковом такси 4 рубля за платный километр и 4 рубля за посадку.

21. Тариф в маршрутных такси от 4 до 5 рублей, в зависимости от типа подвижного состава и протяженности маршрута.

Государственная ассоциация предприятий пассажирского транспорта г. Ташкента.

МММ: новые формы работы

На кафедре «Международный маркетинг и менеджмент» Ташкентского государственного института востоковедения действует семинар, практикующий встречи с известными предпринимателями, менеджерами, государственными и общественными деятелями, учеными, журналистами, деятелями культуры Узбекистана и зарубежных стран.

Так, недавно состоялись встречи студентов и преподавателей кафедры с известной тележурналисткой Ш. Ганиевой, государственным и общественным деятелем, председателем Госкомитета республики по охране памятников культуры Н. А. Мухитдиновым, генеральным директором Ташкентской ассоциации делового сотрудничества с зарубежными странами (ТАДЕЛС) Х. Н. Абдуллаевым.

Подводя итоги годичной работы семинара, организатор и его руководитель, зав. кафедрой МММ ТашГИВ профессор Б. М. Турсунов выразил общее для всех присутствующих мнение о целесообразности существования семинара, рассказал о создании при кафедре МММ Центра международного маркетинга, о его целях и задачах в первую очередь в развитии студенческого международного предпринимательства путем создания малых студенческих предприятий.

Н. САДЫКОВ,
доцент кафедры МММ ТашГИВ.

Небо зовет мальчишек

Оказывается, мало создать модель, надо еще суметь защитить и обосновать свою работу, показать, насколько жизнеспособно то, что ты сделал. И ребята, собравшиеся на республиканский конкурс по космическим моделям из Ташкента и областей республики, с успехом это делали, демонстрируя те навыки и знания, которые они приобрели, занимаясь на станциях юных техников.

НА СНИМКАХ: перед началом защиты проектов перед участниками конкурса выступил директор республиканской станции Т. П. Карабаев; с неподдельным интересом знакомился с моделями участников ответственный секретарь Федерации космонавтики Узбекистана, много лет проработавший врачом на космодроме Байконур А. Л. Пинский.

Фото Р. Альбекова.

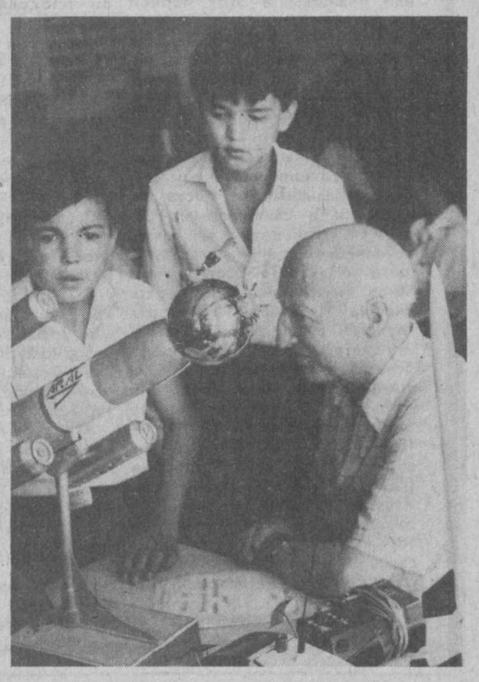

От всей души

БЛАГОТВОРИТЕЛЬНОСТЬ • МИЛОСЕРДИЕ • СОСТРАДАНИЕ • ДОБРОТА • ОТЗЫВЧИВОСТЬ

«Тот не достоин человека званья,
Кто к ближнему не знает сострадания».
Алишер Навои.

Контактный телефон 32-57-83

Долгожители

Перешагнув столетний рубеж

Ядгар Расулов и Карим Хаитов — жители Яккасарайского района. Друг друга они не знают. Но тем не менее нельзя ручаться, что их судьбы, жизненные пути никогда не пересекались. Дело в том, что они ровесники. Родились в одном и том же 1892 году, в гражданскую были «по одну сторону баррикад», и оба воевали в Узбекистане. Потом работали, переживали тяготы военного времени, растили детей, радовались появлению внуков и правнуков. И вот теперь оба подошли к своему столетнему рубежу.

Сегодня их судьбы объединили в районной службе социального обеспечения. Отрадно, что работают там люди неравнодушные, беспокойные, умеющие заглянуть за рамки своих служебных обязанностей. Казалось бы, не резон заведующему отделом социальной помощи Борису Абрамовичу Флаку проявлять заботу о юбилярах. Они не входили в категорию его подопечных. Оба долгожителя жили в в семьях, о них заботились родные и близкие люди. Но ведь юбилей-то столетний! И Борис Абрамович вместе с инспектором собеса Эркином Ахмедовым наметили «план действий», чтобы порадовать долгожителей вниманием. И надо было видеть, какой приятной неожиданностью стал для Ядгара-ака Расулова визит к нему в дом представителей местной власти. И не 200 рублей, врученных юбиляру, вызвали радостные слезы у Ядгара-ака, а доброе слово, простое человеческое внимание.

И вот новый визит. К долгожителю Кариму Хаитову. В нем приняли участие и корреспонденты «ВТ». Мы пришли, чтобы поздравить Карима-ака с большим юбилеем, а вышло, что семья эта преподала нам урок истинного милосердия, великодушия, любви и мудрости сердца. Мы не вправе умолчать об этом, ибо если и есть настоящая ценность на земле, то ею обладают люди, живущие в этой простой семье.

Начнем с виновника торжества — Карима Хаитова. После перенесенного несколько лет тому назад инсульта он стал инвалидом первой группы. Говорит немного, да и то больше на родном, казахском. Так что о его прошлом нам рассказала дочь Райхон, у которой вот уже восьмой год он и живет. Женился Карим-ака рано, сейчас его старшему сыну 78 лет. Может, родился под счастливой звездой, а может, и сам из тех, кто всегда умел ценить семейный уют, как бы то ни было, но с Сапией они прожили долгую и счастливую жизнь. Богатства особого в доме не было, но всегда в нем было уютно и чисто, дети обогреты добротой и лаской. Своих было двое, а в пятидесятом году взяли на воспитание трехмесячную Райхон. Смотрели за ней, как за родной, дали образование. После школы Райхон закончила техникум, потом поступила в институт. К сожалению, его пришлось оставить — вышла замуж, родились погодки — сын Талгат и дочь Светлана. Когда дети подросли, пошла работать. Все налаживалось в жизни как у людей. Но занозой в сердце вонзилась боль ухода из жизни доброй и ласковой мамы Сапии (самыми близкими людьми на земле считала родителей Райхон и тогда, когда в 25 лет узнала, что по крови она им чужая). Тяжело перенес смерть жены и Карим-ака. Инсульт, паралич. и каждую свободную минуту ездила к нему дочь в совхоз Дурмень. А однажды подогнала к дому машину и увезла больного отца к себе в город. Ухаживала за ним, как за малым дитем, дважды, когда делали операции на глазах, не отходила от больничной койки. И выходила. Зрение немного улучшилось, отец стал вставать с постели. Правда, Райхон пришлось оставить работу. Мудро и внешне спокойно перенесла она и уход из семьи два года назад мужа. Что ж, знать не судьба. Счастлива она была тем, что поняли ее правильно взрослеющие дети. Теперь Талгату уже восемнадцать, а дочь Светлана в этом году на «пятерки» с одной «четверкой» закончила школу с английским уклоном. Даст Бог, поступит в институт.

Когда представители местной власти вручили семье инвалидную коляску для Карима-ака, то больше всех счастлива была, конечно, Райхон. Теперь можно будет вывозить отца на улицу. Конечно, трудновато будет спускать его со второго этажа, но что-нибудь придумают с родственниками и сыном, соорудят спуск по лестнице.

Как живут материально? Теперь, когда отцу стали платить пенсию, как инвалиду I группы, 825 рублей, стало полегче. Да и сама Райхон то шитьем, то вязанием подрабатывает. Скоро и дети станут приносить в дом. Теперь легче стало. Только бы здоровье у всех было, да отец с ними пожил бы подольше. В доме все необходимое есть. Правда, тесновато. Жилой площади всего двадцать пять квадратных метров. Вот пришлось из кухни небольшую комнату сделать. Стояла она на очереди на расширение жилплощади, да вот в этом году пошла в исполнительный аппарат районного хокима, а ее документы, как сказали, затерялись. На том все и осталось.

Вот в такой семье, окруженный заботой и лаской, живет наш столетний юбиляр Карим Хаитов. И в том, что его сюда привезли тяжело больным и выходили, ни мать, ни дети не считают подвигом. «Поймите, — сказала нам на прощанье Райхон, — не было никакой жертвы. Я всего лишь выполнила свой долг. Так, по-моему, поступила бы по отношению к родителям любая дочь».

НА СНИМКАХ: долгожитель Яккасарайского района Карим Хаитов со своей дочерью Райхон; эту коляску юбиляру вручили (справа налево) заместитель хокима Яккасарайского района Т. В. Сайфуллаев, зав. отделением социальной помощи на дому Б. А. Флак, зав. отделом районного местного самоуправления И. А. Саттаров и инспектор собеса Э. Ахмедов.

Фото Р. Шарипова.

Общество Красного Полумесяца

Июнь. Хроника событий

Наши гости

В связи с приобретением независимости Республики Узбекистан начали расширяться прямые контакты с зарубежными странами, в том числе и с их общественными организациями. Так, в последнее время гостями Ташгоркома ОКП были представители Красного Креста США, Франции, Швеции, Республики Корея, Германии, Монголии, Красного Полумесяца Турции. Кстати, первый взнос на вновь открытый валютный счет нашей городской организации сделали гости из Америки — участники внеочередного съезда Общества Красного Полумесяца Республики Узбекистан.

И вот недавно состоялась новая встреча. С работой нашего общества выразила желание познакомиться делегация во главе с господином Тор Плантингом от Международной федерации Красного Креста и Красного Полумесяца. В частности, был проявлен особый интерес к работе службы милосердия по медицинскому обслуживанию на дому одиноких больных пожилых людей и инвалидов. Делегация посетила подопечных службы, поинтересовалась проблемами, которые испытывают в быту пожилые и больные люди. Одной из подопечных была вручена гуманитарная денежная помощь. Кроме того, зарубежные гости посетили комнаты медико-социальной помощи Мирабадского и Чиланзарского райкомов ОКП. А в первой городской клинической больнице имени Абу Али Ибн-Сины состоялась заинтересованная беседа с руководством и врачами этой лечебницы. Было высказано пожелание об установлении прямых контактов с зарубежными клиниками. Господин Тор Плантинг обещал оказать содействие и помощь в этом с клиниками Финляндии, поскольку он родился в этой стране и является ее гражданином.

Слет юных друзей здоровья

В Яккасарайском районе прошел слет юных друзей здоровья среди общеобразовательных школ и профтехучилищ.

Соревнования проходили в несколько этапов. Ребята демонстрировали свои знания строевой подготовки, умение оказать первую медицинскую помощь пострадавшему и ухаживать за больными на дому и так далее. По результатам среди 6—7 классов лидером стала команда школы № 127, на втором месте — школа № 91, на третьем — отряд юных друзей здоровья из школы № 176. Среди ребят постарше (8—9 классы) места разделились следующим образом: первое — школа № 91, второе — школа № 89, третье — школа № 160.

Больничная палата для пожилых

В июне приняла первых больных из числа подопечных службы милосердия городского Общества Красного Полумесяца специальная больничная палата, открытая в первой городской клинической больнице, расположенной в Шайхантаурском районе. Она — двухместная. За больными будет присматривать медсестра службы милосердия. Следует отметить и то, что поддержку и помощь в открытии палаты оказало Главное управление здравоохранения города.

НА СНИМКЕ: действует в нашем городе первая палата для лечения подопечных службы милосердия Общества Красного Полумесяца.

Обратная связь

«Благодарствую...»

Авторы этих писем — люди одинокие и пожилые. Так случилось, что на склоне лет остались они без родных и близких. И совсем трудно и тяжело пришлось бы, если бы не вошли в их судьбы люди, помогающие им решить проблемы и по долгу, и по совести. Рассказывая в письмах об этом, авторы по-старомодному пишут в их адрес: «благодарствую...».

«Слышала я об Указе Президента нашей республики, — пишет восьмидесятилетняя жительница Чиланзарского района Н. С. Гладышева, — который вышел еще весной прошлого года. В нем было сказано о льготах одиноким нетрудоспособным, нуждающимся в постоянном уходе пенсионерам. По моим понятиям, я как раз и подхожу к этой категории людей. Живу одна, близких никого нет. Что и говорить, трудно в моем возрасте справляться со всеми делами, часто болею. Правда, ко мне приходят из отделения социальной помощи на дому. Но как уточнить: имею ли я право на льготы по Указу Президента?

Долго собиралась, но все же решилась пойти на прием в райсобес. И что же? Меня там очень хорошо и сердечно встретили заведующая Чиланзарским райсобесом Татьяна Тимофеевна Усманова и инспектор Гульзада Чубаева. Расспросили обо всем и пообещали быстро все оформить. И правда, долго мне ждать не пришлось. Теперь я освобождена от уплаты за квартиру и коммунальные услуги, бесплатно мне дают и лекарства по рецептам врачей, раз в месяц привозят бесплатно продукты. Благодарю нашего Президента И. А. Каримова. Благодарю этих чутких и милых женщин за проявленную ко мне доброту. В старости такое внимание ценишь по-особому...».

* * *

«Сам я тяжко болен, — пишет инвалид II группы Ю. И. Шестеров, — практически никуда не выхожу из дома. Но у меня есть добрые друзья и помощники. Все они — активисты Бектемирского районного фонда милосердия и здоровья. С какой бы просьбой я к ним ни обратился — всегда помогают. И в будни, и в праздники не забывают. Благодарю сердечно Геннадия Ивановича Соболева, Наталью Алексеевну Дьякову и Жанну Хазизовну Калбачаеву».

* * *

«Мы от имени группы пожилых одиноких пенсионеров — подопечных городского Общества Красного Полумесяца, — пишут А. Стадникова, М. Громакова, — выражаем самую сердечную благодарность в адрес сестер милосердия — нашим ангелам-хранителям. Спасибо и низкий поклон за дочернюю заботу о нас.

Живем мы в Улугбекском районе, а обслуживают нас медсестры Хури Ахимова, Рита Брантославская (председатель районного комитета ОКП Н. А. Александрова). Мы знаем, как тяжело сегодня приходится им: не хватает лекарств, все подорожало, и зарплата у них не ахти какая. Но они глубоко преданы своему благородному делу, истинно милосердны. Еще раз низкий поклон им и большое человеческое спасибо за все».

Всем миром

Низкий поклон вам, Олины друзья!

ТРИ МЕСЯЦА прошло с тех пор, как было опубликовано письмо учительницы школы № 163 С. Овчаровой под заголовком «Пусть не померкнет улыбка Оли».

Назовем имена появившихся друзей этой семьи. О них рассказывает автор публикации:

— Честно говоря, мы и не ожидали столь дружного отклика на наше письмо. Буквально на другой же день после публикации откликнулся коллектив совместного производственного объединения «Совпластитал». От его имени домой к Оле принесли 5 тысяч рублей на ее лечение. Большую сердечность и доброту проявил сам директор этого производства А. Н. Мелкумов, который подарил девочке еще и красивую куклу, а родителям предоставил работу надомников.

Откликнулись и другие коллективы. Так, сотрудники гостиницы «Медик» собрали 150 рублей, общество «Саехат» — 500 рублей.

Пришли на адрес Валовых более 100 переводов и писем, трогательные в своем желании помочь и приободрить девочку и ее родителей. Низкий поклон и сердечную благодарность семья передает А. В. Петровой (денежный перевод на 200 рублей), Т. П. Худайбергановой (100 рублей), Н. Т. Артамоновой (150 рублей), И. Т. Андреевой (50 рублей), Т. С. Банниковой (50 рублей), С. Н. Бакаевой (25 рублей), С. А. Требухиной (30 рублей), Марине Шуваловой (50 рублей), А. Я. Рововнуковой (30 рублей), Г. Б. Стадник (10 рублей).

Многие люди приходили домой и приносили деньги или подарки. И порыв этот был от чистого сердца и, не побоюсь этого слова, благородной души. Часто они не называли даже своей фамилии. Говорили, что хотят просто помочь. Так, некий Саша принес 200 рублей, а один парень передал 1.000 рублей, сказав только: «От меня».

Особо хочу рассказать о детском милосердии. Олиными друзьями стали ученики одного из классов школы № 182. Вместе со своей учительницей В. С. Апасовой они неоднократно приходили к девочке, приносили свои подарки, старались развеселить Олю, а всего школа № 182 собрала на лечение около 2.000 рублей.

Близко к сердцу приняли Олину судьбу и другие коллективы школ. Так, школа № 50 собрала на лечение девочки около 4.000 рублей, школа № 178 — около 1.000 рублей, а школа № 163 прислала игрушки для Оли.

А что же сама Оля? Как она? Как здоровье девочки? И на эти вопросы ответила нам учительница и автор газетной публикации С. Овчарова:

— Сейчас Оля проходит очередной курс лечения в Республиканской детской психо-неврологической больнице, после которого и будет принято решение о поездке в Москву. Во всяком случае, материальная возможность теперь появилась. А значит, появилась и надежда на улучшение Олиного здоровья.

По просьбе читателей мы вновь публикуем адрес семьи Валовых:

г. Ташкент-107, ул. Чиланзарская, 85, кв. 17. Телефон 77-23-90.

По вашей просьбе

ЛЬГОТЫ ЧЕРНОБЫЛЬЦАМ

КОМПЕНСАЦИЯ И ЛЬГОТЫ УЧАСТНИКАМ ЛИКВИДАЦИИ ПОСЛЕДСТВИЙ АВАРИИ НА ЧЕРНОБЫЛЬСКОЙ АЭС В ЗОНЕ ОТЧУЖДЕНИЯ

К этой категории граждан относятся лица (в том числе временно направленные или командированные), принимавшие в 1986—1987 годах участие в работах по ликвидации последствий аварии на Чернобыльской АЭС в пределах зоны отчуждения или занятые в этот период на эксплуатации или других работах на Чернобыльской АЭС, а также военнослужащие или военнообязанные, призванные на специальные сборы и привлеченные к выполнению в этот период работ, связанных с ликвидацией последствий указанной аварии, независимо от места дислокации и выполняемых работ. К этой категории также относятся лица начальствующего и рядового состава органов внутренних дел, проходившие в 1986—1987 годах службу в зоне отчуждения. Эту категорию лиц условно отнесем к **группе «Б»**. Она имеет право на компенсации и льготы, предусмотренные пунктами 2, 3, 6, 7, 12, 14, 16, 18,20—24 опубликованных льгот в майской подборке («ВТ» № 104) для лиц, перенесших лучевую болезнь, и инвалидов, в отношении которых установлена причинная связь с чернобыльской катастрофой (эту категорию условно отнесем к **группе «А»**). Категория лиц, которых мы отнесли к группе «Б», имеет также право на:

1. пенсию по возрасту на льготных условиях, предусмотренную для работников, занятых на работах с особо вредными и особо тяжелыми условиями труда, в соответствии с законодательными актами:

мужчины — по достижении 50 лет и при стаже работы не менее 20 лет, независимо от продолжительности работы в зоне отчуждения;

женщины — по достижении 45 лет и при стаже работы не менее 15 лет, независимо от продолжительности работы в зоне отчуждения;

надбавку к пенсии по возрасту в размере 30-процентного минимума пенсии по возрасту;

2: выплату пенсии по возрасту в полном размере без учета получаемого заработка (дохода);

3. первоочередное бесплатное ежегодное обеспечение по месту работы путевкой в санаторно-курортное (при наличии медицинских показаний) или другое оздоровительное учреждение;

4. первоочередное обеспечение жилой площадью при условии признания их нуждающимися в улучшении жилищных условий;

5. бесплатный проезд на всех видах городского пассажирского транспорта (за исключением такси) и на автомобильном транспорте общего пользования (за исключением такси) в сельской местности в пределах административного района по месту жительства, а также на железнодорожном транспорте пригородного сообщения и в автобусах пригородных маршрутов;

6. получение беспроцентной ссуды на индивидуальное или кооперативное жилищное строительство.

Компенсации и льготы, предусмотренные пунктами 6, 7 и 16 для группы «А», распространяются на семьи умерших участников ликвидации последствий аварии на Чернобыльской АЭС.

* * *

Лица (в том числе временно направленные или командированные), принимавшие в **1988—1989 годах** участие в работах по ликвидации последствий аварии на Чернобыльской АЭС в пределах зоны отчуждения или занятые в этот период на эксплуатации или других работах на Чернобыльской АЭС, а также военнослужащие и военнообязанные, призванные на специальные сборы и привлеченные к выполнению в этот период работ, связанных с ликвидацией последствий указанной аварии, независимо от места дислокации и выполняемых работ, а также лица начальствующего и рядового состава органов внутренних дел, проходившие в 1988—1989 годах службу в зоне отчуждения, которых мы условно отнесем к **группе «В»**, имеют право на компенсации и льготы, предусмотренные пунктами 3, 8, 20—24 из списка для группы «А», пунктом 2 из списка для группы «Б», а также на:

1. пенсию по возрасту на льготных условиях, за исключением лиц, принимавших участие в работах по ликвидации последствий аварии на Чернобыльской АЭС в 1989 году, предусмотренную для работников, занятых на работах с вредными и тяжелыми условиями труда, законодательными актами:

мужчины — по достижении 55 лет и при стаже работы не менее 25 лет, независимо от продолжительности работы в зоне отчуждения;

женщины — по достижении 50 лет и при стаже работы не менее 20 лет, независимо от продолжительности работы в зоне отчуждения;

2. надбавку к пенсии в размере 25 процентов минимальной пенсии по возрасту;

3. использование ежегодного отпуска в удобное для них время;

4. первоочередное ежегодное обеспечение по месту работы путевками для санаторно-курортного лечения и отдыха;

5. преимущественное вступление в гаражно-строительные кооперативы и садоводческие товарищества (кооперативы);

6. принятие на квартирный учет для граждан, проживающих в коммунальных квартирах, независимо от размеров занимаемой жилплощади;

7. обеспечение продовольственными товарами в соответствии с рациональными нормами потребления продуктов питания.

Лицам, которых мы здесь условно отнесли к группам «А», «Б» и «В», выдаются удостоверения участников ликвидации последствий аварии на Чернобыльской АЭС, являющиеся документами, подтверждающими право на перечисленные льготы, а также нагрудные знаки.

СОЦИАЛЬНАЯ ЗАЩИТА, МЕДИЦИНСКОЕ ОБСЛУЖИВАНИЕ И ОЗДОРОВЛЕНИЕ ДЕТЕЙ И ПОДРОСТКОВ

В целях обеспечения социальной защиты, медицинского обслуживания и оздоровления детей и подростков в возрасте до 18 лет, эвакуированных и переселенных из зон отчуждения, отселения и зоны проживания с правом на отселение, включая тех, которые на день эвакуации находились во внутриутробном состоянии, а также детей, имеющих причинно-следственную связь через родителей с аварией на Чернобыльской АЭС, предоставляются дополнительные льготы. Для этой категории детей предоставляется право на:

1. бесплатное санаторно-курортное лечение по медицинским показаниям в санаториях республики соответствующего профиля, в том числе санаториях «Мать и дитя»;

2. бесплатное приобретение лекарств (по рецептам врачей);

3. бесплатный проезд (туда и обратно) совместно с одним из родителей или заменяющим его лицом по железной дороге, а в районах, не имеющих железнодорожного сообщения, воздушным, водным или междугородным автомобильным транспортом до места лечения или санаторно-курортного лечения по направлению медицинских учреждений с правом первоочередного приобретения билетов;

4. ежегодное бесплатное оздоровление в пионерских лагерях (общего и санаторного типа) и других оздоровительных учреждениях;

5. в случае заболевания кроветворных органов (острые лейкозы), щитовидной железы (аденомы, рак), злокачественными опухолями дети и подростки имеют право на льготы, предусмотренные для лиц, которых мы условно отнесли к группе «А».

Родителям детей в возрасте до 14 лет:

1. оплату больничных листов в размере 100 процентов (одному из родителей) по уходу за больным ребенком, независимо от стажа работы;

2. пребывание одного из родителей с больным ребенком в лечебном учреждении (по рекомендации врачей) в течение всего времени лечения с выдачей и оплатой больничного листа.

КОМПЕНСАЦИЯ ЗА УЩЕРБ ЗДОРОВЬЮ ИНВАЛИДАМ И СЕМЬЯМ, ПОТЕРЯВШИМ КОРМИЛЬЦА

Инвалидам, которых мы условно отнесли к группе «А», выплачивается единовременная компенсация за ущерб здоровья в следующих размерах: I группы — 10 тысяч рублей; II группы — 7 тысяч рублей; III группы — 5 тысяч рублей. Им также ежегодно выплачивается материальная помощь на оздоровление в следующих размерах: инвалидам I и II групп — трехкратной суммы минимальной заработной платы; инвалидам III группы — двукратной суммы минимальной заработной платы.

Семьям с детьми, потерявшим кормильца вследствие чернобыльской катастрофы, выплачивается единовременная компенсация в размере 10 тысяч рублей, родителям погибшего — 5 тысяч рублей.

КОМПЕНСАЦИЯ ЗА УЩЕРБ ЗДОРОВЬЮ УЧАСТНИКАМ ЛИКВИДАЦИИ ПОСЛЕДСТВИЙ АВАРИИ НА ЧЕРНОБЫЛЬСКОЙ АЭС

Лицам, которых мы условно отнесли к группе «В», принимавшим участие в ликвидации последствий аварии на Чернобыльской АЭС в 1988 году, ежегодно выплачивается единовременная материальная помощь на оздоровление в размере двукратной суммы минимальной заработной платы.

Лицам, которых мы условно отнесли к группе «В», принимавшим участие в ликвидации последствий аварии на Чернобыльской АЭС в 1989 году, ежегодно выплачивается единовременная материальная помощь на оздоровление в размере минимальной заработной платы.

КОМПЕНСАЦИЯ СЕМЬЯМ ЗА ПОТЕРЮ КОРМИЛЬЦА — УЧАСТНИКА ЛИКВИДАЦИИ ПОСЛЕДСТВИЙ АВАРИИ НА ЧЕРНОБЫЛЬСКОЙ АЭС

Право на ежемесячную компенсацию по случаю потери кормильца вследствие чернобыльской катастрофы — участника ликвидации последствий аварии на Чернобыльской АЭС имеют нетрудоспособные члены семьи, бывшие на его иждивении. При этом детям ежемесячная компенсация назначается независимо от того, состояли ли они на иждивении кормильца.

Компенсация назначается на каждого нетрудоспособного члена семьи в размере 50 процентов минимальной пенсии по возрасту независимо от пенсии, которая установлена для этих лиц в соответствии с настоящим перечнем.

ВЫПЛАТА КОМПЕНСАЦИЙ ЗА УЩЕРБ ЗДОРОВЬЮ ЛИЦАМ, ПОСТРАДАВШИМ ВСЛЕДСТВИЕ ЧЕРНОБЫЛЬСКОЙ КАТАСТРОФЫ, И СЕМЬЯМ ЗА ПОТЕРЮ КОРМИЛЬЦА

Компенсация за ущерб здоровью лицам, пострадавшим вследствие чернобыльской катастрофы, и семьям за потерю кормильца вследствие этой катастрофы выплачивается независимо от других видов доходов.

ОБЩЕСТВЕННЫЕ ОБЪЕДИНЕНИЯ

Общественные объединения, чьей уставной деятельностью является оказание помощи лицам, пострадавшим от чернобыльской катастрофы, освобождаются от налогообложения с сумм, которые направляются на эти цели. Предприятиям и организациям указанных общественных объединений налог на прибыль снижается на эту сумму, которая направляется в эти объединения на осуществление их уставной деятельности, связанной с оказанием помощи пострадавшим от чернобыльской катастрофы. Общественным объединениям, их отделениям и предприятиям предоставляются льготы при уплате таможенных пошлин на экспортируемые и импортируемые товары в порядке, определяемом Кабинетом министров при Президенте Республики Узбекистан.

(Окончание. Начало в № 104).

Материалы подборки подготовили А. ДЕРГУНОВА и А. ЯКУБХОДЖАЕВ.

Новости школы

На пороге самостоятельной жизни

Состоялся очередной выпуск Республиканской средней специальной школы-интерната искусств. Около пятидесяти одаренных девушек и парней успешно защитили свои первые дипломные работы в области изобразительного искусства и музыки.

За три с половиной десятилетия существования школы искусств из ее стен вышли сотни талантливых художников, музыкантов, артистов.

НА СНИМКЕ: перед защитой дипломных работ.

Фото Р. Шагаева. (Фотохроника УзА).

Экипаж самолета «ИЛ-86» национальной авиакомпании «Узбекистон хаво йуллари», возглавляемый Юрием Вихренко, перегнал воздушное судно из Карачи (Пакистан) в Ташкент на трех двигателях. Причиной выхода из строя четвертого стало попадание в него орла.

Нештатная ситуация

ОПАСНЫЕ ПЕРНАТЫЕ

Практически каждый пилот, работающий в аэропорту города Карачи, знает, что основную сложность представляют здесь птицы. Самолеты вынуждены, словно через живую преграду, заходить на посадку. Два борта «ИЛ-86» республиканской авиакомпании попадались дважды. И если в первом случае все обошлось, за исключением вмятины в обшивке, то во втором дело обстояло гораздо серьезнее. Птица попала в двигатель, и возникла нештатная ситуация.

Буквально сразу после известия об аварии в Ташкенте был поднят на ноги экипаж, которому предстояло вести «больной» самолет обратно. Задача не из простых, ведь опыта выполнения полета на трех двигателях не было ни у кого — только единичный случай посадки. В состав экипажа были включены командир воздушного судна Юрий Вихренко, Валерий Тян на месте второго пилота (ныне заместитель генерального директора НАК), штурман Анатолий Индин и бортинженер Валерий Кербалаев.

Прибыли в Карачи рано утром. Хотели было сразу же собираться в обратный путь, да только в местном аэропорту свои правила — взлетать можно лишь днем, при хорошем освещении, температуре воздуха не выше 20 градусов, безветренной погоде. Сделано это для того, чтобы исключить неожиданности на взлете — самолет ведь поврежденный. Дождались дня. Заняли места по штатному расписанию, включили системы. Тут и стали происходить странные вещи — то один прибор «закапризничает», то другой. Оказалось, дело в повышенной влажности. За те многие часы, что судно простояло в порту, некоторые приборы успели отсыреть. Но с помощью пакистанских коллег все встало на свои места.

И теперь все зависело только от мастерства экипажа, которому предстояло поднять машину в воздух и довести ее до порта приписки. Расположение четвертого двигателя на «ИЛ-86» таково, что во время взлета появляется, как говорят пилоты, сильный разворачивающий момент. Кроме того, повредилась и гидросистема двигателя, так что убрать шасси было невозможно. Сохранялась опасность того, что судно во время взлета при одном неосторожном движении могло выскочить с полосы.

Однако взлет прошел без эксцессов. Тревожился экипаж, что попадут они в «болтанку» над территорией Афганистана. Тогда бы шансов у пилотов остаться в живых было бы пятьдесят на пятьдесят. Мало того, что самолет разворачивает ветер, так еще и разнится вес двигателей — два тяжелей одного. Вот и приходилось быть все время в напряжении, чтобы удержать лайнер в заданном направлении. Судьба оказалась благосклонной к узбекистанским летчикам, «болтанок» практически не было.

Но уже перед Ташкентом произошло еще одно ЧП — заслонка турбонасосной системы, использовавшейся вместо поврежденной гидросистемы, в полете замерзла, и четвертая «нога» шасси не выходила. Прибегли к единственно возможному способу — выпустить шасси с помощью аварийного крана. Но в итоге посадка была из тех, что называют мягкой.

...За мужество и профессионализм, проявленные в этом полете, экипажу объявлена благодарность и выплачена денежная премия.

Е. КЛЕПИКОВА.

Вероника Кастро:

«Ни мужа, ни жениха, ни любовника»

Исполнительница главной роли в телесериале «Богатые тоже плачут» Вероника Кастро, рассказывая о себе, призналась, что в настоящее время у нее нет «ни мужа, ни жениха, ни любовника». «Я не хочу в личной жизни заключать какие-либо контракты, потому что с меня хватит контрактов рабочих, — объясняет она. — Если ты хочешь находиться рядом с каким-то человеком, это потому, что любишь его, а не потому, что подписал бумагу о том, что он принадлежит тебе, а ты — ему».

В. Кастро имеет двух сыновей 10 и 17 лет. Младший терпеть не может съемочную обстановку, громкую музыку, прожектора и предпочел бы иметь нормальную мать, которая была бы замужем и проводила больше времени дома. Старший три года обучался оперному искусству, однако сейчас поет в рок-группе и пользуется большим успехом.

Вероника снялась в общей сложности более чем в 20 теленовеллах. Последняя из них — «Мое маленькое одиночество». В этом фильме она исполняет две роли: матери и дочери и, кроме того, впервые выступает в качестве продюсера. Актриса убеждена, что счастливый конец обязателен для таких произведений, как «Богатые тоже плачут». Если человек борется, страдает, он должен получить вознаграждение — от жизни, от Бога, считает В. Кастро.

В заключение интервью она сказала, что в этом или следующем году собирается побывать в России.

Городом хлебным в далекие двадцатые годы называли Ташкент. И бежали сюда полуголодные и оборванные пацаны из самых разных уголков только что родившейся Страны Советов. В надежде, что кусок ароматной узбекской лепешки, горсть сушеного урюка или несколько с чужого дерева сорванных зеленоватых яблок помогут выжить, не умереть с голоду. Сколько их, чумазых, месяцами немытых, истощенных от долгого недоедания, вылавливали тогда на вокзалах и базарах, в узких, пыльных улочках большого, шумного, пестрого восточного города!.. И первое, что в отчаянии выкрикивали многие из них: «Не отправляйте обратно домой! Я там умру!..».

Менялись времена, страница за страницей писалась летопись истории, но на всех ее этапах, как магнитом, притягивал мальчишек и девчонок овеянный легендами Восток. Пешком и в теплушках, автобусами и поездами тянулись они сюда холодной зимой и скучной осенью, изнуряюще жарким летом и благоухающей неповторимыми ароматами фруктовых деревьев весной... Ничуть не меньше «бежит» в хлебный город подростков и в наши дни...

Репортаж с пристрастием

«Романтики» дороги дальней...

Часть первая: от трех до совершеннолетия

Москва. Уфа. Челябинск...

А еще Нефтекамск, Запорожье, Новокузнецк, Душанбе, Ош... Вот далеко не вся «география», которую на сегодня представляют обитатели Ташкентского приемника-распределителя. Из двадцати четырех девчонок и мальчишек лишь четверо из Узбекистана — Коканда, Андижана, Хорезма, Ферганы, остальные из самых разных уголков республик СНГ или из так называемого «ближнего зарубежья». Возраст тоже самый разный. И в просторной комнате, где смотрят телевизор дети, то слышен тоненький и капризный девчоночий голосок, то ломающийся басок парнишки... Все они одеты в «казенную» одежку и потому, наверное, очень напоминают выздоравливающих ребятишек в детской больнице. Шумных и подвижных, непосредственных и объединенных недавно перенесенной болезнью...

Но стоит лишь чуть внимательнее приглядеться к ним, и становится ясно, как сильно разнятся эти подростки, как непохожи они один на другого. Ни внешне, ни по характеру, да и «болезни», приведшие их сюда, тоже разные.

— Среди малышей в основном те, кто потерялся, немало «подкинутых», — рассказывает начальник приемника-распределителя для несовершеннолетних Оллоберген Абдурахманович Эгамбердыев. — Попадают и такие, которых родители «на время» передают нам. То есть оставляют без присмотра, и пока ребенок находится у нас, пока мы с трудом пытаемся выяснить, кто же его родители, где он живет, те занимаются какими-нибудь «своими» делами. Потом как ни в чем не бывало появляются в приемнике-распределителе и требуют свое дитя обратно...

У детей постарше все сложнее. Как правило, убегают из дома подростки из неблагополучных семей, из таких, где либо одна мать воспитывает ребят, либо один отец. Отчим или мачеха — тоже частый повод для «побега». Извечный конфликт «отцов и детей» несовершеннолетние порой пытаются разрешить самым простым, на их взгляд, способом — уйти из дома. Куда? Где теплее, где можно досыта поесть фруктов и зелени, где полно арбузов и дынь, где солнце чуть ли не круглый год, а народ добрый и гостеприимный...

Но в последнее время все больше подростков приезжает не просто поесть деликатесных персиков или черешни. «Голодно, — говорят они, — в наших краях. Решили здесь подработать на бирже да поесть нормально...» Как и в далекие двадцатые годы город хлебный снова притягивает к себе ребят...

— Всего в республике двенадцать приемников-распределителей для несовершеннолетних, — говорит старший инспектор управления профилактической службы МВД Узбекистана Александр Иосифович Михтеев. — В среднем за год здесь «проходит» более четырех с половиной тысяч детей от трех до восемнадцати лет, две с лишним тысячи из которых «оседают» в ташкентском ПРН. То есть почти пятьдесят процентов всех «бегунков». Такова нагрузка единственного в Ташкенте приемника-распределителя. Условия же, которые здесь имеются, далеко не всегда отвечают требованиям и соответствуют нагрузке. В первую очередь это касается штатов, помещений, финансов для различного рода мероприятий.

Коллектив приемника-распределителя по мере возможностей решает многие вопросы. Например, здесь организована круглосуточная работа трех фиксированных групп, в смене есть старший, который полностью отвечает за деятельность ПРН в отведенный по графику период. В учебное время воспитатели совмещают работу педагогов и проводят с детьми занятия по специальной программе. То есть даже при минимальном штате работники ПРН находят выход из положения. Однако всех проблем это, конечно же, не снимает. Поэтому управление нашей службы подготовило проект приказа, который как раз и позволит значительно улучшить работу Ташкентского приемника-распределителя: перевод его в разряд транзитных даст возможность и расширить имеющиеся здесь штаты, и поднять должностной «потолок» (не секрет, что именно отсутствие какой-либо перспективы в росте вынуждает многих сотрудников уходить в другие организации), и, что тоже немаловажно, снять остро стоящие на сегодняшний день финансовые вопросы. С резким ростом цен на авиа- и железнодорожные билеты во много раз увеличились и затраты на доставку детей к месту устройства, ведь примерно восемьдесят процентов мальчишек и девчонок попадают к нам из других республик, и, при самом скромном подсчете, в год затрачивается почти два миллиона рублей только на дорогу...

На сегодня есть договоренность с МВД России о создании еще двух транзитных детприемников — в Самаре и Сызрани, что тоже сократит финансовые расходы, которые, кстати, полностью оплачиваются из местного бюджета. Высвобожденные деньги можно будет использовать на другие, не менее важные цели — например, на строительство нового здания по спецпроекту (помещение, построенное в тридцатые годы, совсем не соответствует назначению ПРН), приобретение необходимого инвентаря, детской одежды и так далее.

В последнее время все чаще проводятся различные благотворительные акции, однако касаются они в основном детских домов, интернатов. И как-то совсем не идет в расчет тот факт, что здесь — тоже дети. Те, которые нуждаются во внимании и заботе ничуть не меньше, а может, и больше детдомовцев. Недавно, правда, брокерская контора «Барс» передала безвозмездно ташкентскому ПРН двадцать тысяч рублей, которые позволили приобрести цветной телевизор, телефонные аппараты и многое другое, но это — лишь единственный случай подобной помощи.

До тридцати дней находятся в приемнике-распределителе дети. И за столь короткий срок нужно не только определить их прежнее место жительства, установить родителей, уточнить, не числится ли за подростком каких-либо правонарушений, но и уделить время на их воспитание. А для этого, считает начальник ПРН О. Эгамбердыев, в первую очередь надо условия проживания в этом заведении максимально приблизить к домашним. Чтобы ребята, попав сюда, сразу чувствовали, что приемник-распределитель — их временное пристанище, где им хотят добра и где о них по-настоящему заботятся, где им помогут отличить плохое от хорошего, чистое от низкого и непотребного...

Они уверяют — это любовь...

Лена, Оксана, Зулейха, Светлана... Они примерно одного возраста — им лет по пятнадцать-шестнадцать, и все они решились на дальнюю дорогу из-за любви. Во всяком случае, так уверяет каждая из них.

Лена, худенькая и миловидная, совсем еще на вид ребенок, с легкой иронией, будто не о себе, рассказывает свою историю. О том, как отстала она от поезда, в котором ехала с отцом, матерью и... мужем. «Ну не регистрировались, конечно, — беспечно улыбается она, — но жили как муж и жена!» Отстала, потому что «муж»-солдат бил ее с первых же дней совместной жизни, а с родителями ехать в Беларусь не хотела. Да к тому же в поезде встретила другого солдатика, он понравился ей куда больше, нежели «муж». С ним-то она и продолжила свое путешествие. В Новокузнецке тот ее бросил. Без денег, без документов, она осталась одна на шумном вокзале и целых четыре дня мучительно соображала, как же ей добраться до брата, который живет где-то в Амурской области. «Выход» подсказала Оксана, случайно встретившаяся ей на этом вокзале и тоже бросившаяся вслед за демобилизованным солдатом. Пристроившись к группе солдат из Благовещенска, они с ними весело и беспечно добрались до самого Чимкента. Здесь их с поезда «сняли» как девиц легкого поведения и без документов. Попали в другую компанию мужчин, которые не особенно церемонились с девчонками. Убежали, снова попали на вокзал... «Путешествие» закончилось в Ташкентском приемнике-распределителе, где Лена с Оксаной, привирая и противореча порой друг другу, охотно делятся «впечатлениями» со своими сверстницами.

Зулейха и Светлана из Минска сначала хотели в Канаду. Именно сюда обещал их повезти зарубежный «друг». Но, видимо, в последний момент тот раздумал брать с собой сестриц, и тогда те купили билет совсем в другое направление. Решили «догнать» демобилизованного в Андижан солдата, тоже горячо любимого... Пятнадцатого мая попали в Ташкент, где их любезно «приютили» неизвестные мужчины, через месяц выгнавшие девчонок на улицу... Ненадолго пристанищем стал ПРН — буквально через пару дней за ними прилетел из Минска отец.

...Девочки стояли в пустом и гулком коридоре и боялись зайти в кабинет, где отец с трудом «сочинял» объяснительную записку. Он не мог понять, почему убежали из дома, оставив короткую и мало что разъясняющую записку, его дочери. И когда те, наконец, тихо плача, решились зайти в комнату, долго и молча исподлобья смотрел на них... «Не знаю, чего им не хватало, — как-то подавленно и глухо говорил он позже, терпеливо дожидаясь, пока будут оформлены документы. — Вроде всегда у них все, что хотели, было, ни в чем не отказывали... Попросила старшая две тысячи на покупку, я даже не спросил, на какую, молча денег дал. Паспорт она получила недавно — тысячу рублей подарил...»

— Скорее бы уж демобилизация закончилась, — невесело улыбнулась Разия Шамановна Успанова, воспитатель ПРН, капитан милиции, когда отец с дочерьми покинули приемник-распределитель. — Бегут девчонки за солдатами, прямо наваждение какое-то... Говорят — любовь... Да только, видите, как порой эта «любовь» оборачивается...

Но не только девчонки, оказывается, бегут за солдатами. Немало стало и таких случаев, когда новобранцы, отслужив по нескольку месяцев, убегают из военных подразделений. В тот же день, когда отец забирал непокорных дочерей, из военной комендатуры прибыли за Андреем, проходившим службу в городе Мары, и где его, судя по объяснениям, сильно били «деды». Только в этом году десять дезертиров было доставлено в ПРН — они слонялись по городу без денег, документов, наивно полагая, что как-нибудь доберутся до дома.

Андрей тоже надеялся на это, хотя в кармане у него был девяносто один рубль, которых хватило лишь на проезд до Ташкента. Он хочет быть трактористом, хочет помогать родителям по хозяйству и совсем не хочет служить. Слабый физически, необщительный, он скорее всего просто не сумел адаптироваться в армии, привыкнуть к непосильным для него нагрузкам...

Но маленькая Нина смотрит на него с уважением и предупредительно уступает дорогу. «Он большой, — с завистью говорит она. — Он что хочет, то и делает».

А ей так часто приходилось делать то, что велела мать! Когда та напивалась, она выгоняла десятилетнюю дочь на улицу и заставляла собирать окурки на тротуарах или просить денег у прохожих.

— Она очень много пила, — охотно рассказывает она и теребит худенькими руками край выцветшего фланелевого халатика. — С папой дрались всегда, потому что все его деньги на вино тратила. Когда они ночью подрались, папа сказал, что выгонит ее. Тогда она утром телевизор продала, взяла нас и поехала в Ташкент. Сказала, что в Москву повезет, но мы на вокзале жили, у нас было местечко, только нас оттуда все время выгоняли. Как-то я пошла погулять, вернулась, а мамы нет. И братишек тоже. Но я к маме не хочу. Я хочу к папе. Мне каждый день говорят, что он завтра за мной приедет, а он что-то не приезжает...

Нина ничуть не сомневается, что отец — «добрый и хороший, денег на черешню давал», — заберет ее отсюда. И она терпеливо ждет, хорошо ест — и первое, и второе, и третье, — слушается старших детей. «Только они матерятся, — добавляет она недовольно. — И врут. Говорят, потерялись, а сами убежали».

Всякий раз, выходя во двор, она невольно смотрит на зеленые ворота — может, вот-вот появится папа, — и даже не подозревает, что на три запроса в Фергану до сих пор нет ни одного подтверждения, что именно там проживают отец Нины, ее бабушка и дядя и что очень беспокоятся они о судьбе маленькой девочки с черными смышлеными глазами, серьезно и доверчиво рассуждающей о трудностях взрослой жизни.

...Ежедневно работники ПРН проводят рейды. На больших базарах, вокзалах, в аэропорту, скверах и парках находят они маленьких бродяжек.

— Чем раньше попадут они в наш приемник, тем лучше для них, — говорит О. Эгамбердыев. — Тем меньше вероятности, что совершат они поступок, который способен будет сломать, искалечить судьбу ребенка. Я твердо убежден, что даже мальчишку из спецучилища нельзя механически относить к разряду потенциальных правонарушителей. Нет ребенка, который родился бы преступником, и в том, что есть дети — воры, бродяжки, «трудные» подростки, виноваты мы, взрослые. Если бы все мы делали все возможное, чтобы этого не было, если бы пресекали даже малейшую вероятность детского правонарушения, попытку побега в далекое «никуда», — а это зависит и от родителей, и от работников различных организаций, по долгу службы связанных с воспитанием несовершеннолетних, — меньше было бы проблем, связанных с подрастающим поколением. Проблем, от решения которых в конечном счете зависит наш завтрашний день.

Г. УСТИМЕНКО.

ВЕЧЕРНИЙ КУРЬЕР

● УХ, И МУДРЫЕ КИТАЙЦЫ

Прекрасно, если вы влюблены. Но когда проходит восторженность, мужчина начинает глубже узнавать свою избранницу. Порой это случается слишком поздно. Между тем на Востоке есть весьма практичный способ определить, кто станет настоящей женой.

Хотя женщины очень изменчивы, употребляют косметику, делают пластические операции, приглядитесь уже при первой встрече. Некоторые женщины любят перебивать собеседника. Это значит, что они эгоистичны и любят привлекать к себе внимание.

Но больше всего о характере женщины можно судить по бровям. Красотка с бровями, изогнутыми подобно молодому месяцу, нежны и стремятся угодить своему мужу. Они идеальные хозяйки, и семья для них — вся жизнь. Однако такая женщина весьма эмоциональна и легко поддается настроению. Если у нее плохое настроение, она не скрывает этого.

Если брови густые, их обладательница весьма рациональна. Вы можете апеллировать к ее разуму, и она поймет вас. Она не мелочна.

Если брови короче разреза глаз, дама расчетлива, мелочна и делает все так, как только хочется ей.

Если брови длинные, она добрая и чувствительная. Если же ее выводят из терпения, она быстро отходит.

Женщина, у которой брови подходят близко друг к другу, слишком много думает и беспокоится по всякому поводу. В ее эмоциональной жизни много трудностей. Далеко разнесенные брови — признак широты взглядов, стремления к знаниям. Женщины с низкими бровями любят критиковать других.

Кстати, китайские философы советуют женщинам для сохранения счастливой семьи в течение первых трех лет «ничего не видеть, ничего не слышать, ничего не говорить». Ух, и мудрые же эти китайцы.

Ребенок с четырьмя ногами появился на свет в индийской семье, проживающей в ЮАР. Позвоночный столб у Абдул Азиза (так зовут мальчика) дал начало двум нижним конечностям тела.

Сейчас маленькому жителю Кейптауна пять месяцев, а впереди долгие годы хирургических операций. Врачи расценивают его шансы как «пятьдесят на пятьдесят».

Одну из операций Абдул Азиз уже вынес: в пятидневном возрасте ему удалили лишнюю толстую кишку.

Специалисты собираются также исследовать «генетическую конституцию» родителей малыша. Однако те не унывают, и на серию операций они решили пойти только после того, как убедились, что вторая пара ног мешает мальчику ползать.

● ВЕС ЩЕНКА 35 ГРАММОВ

Щенок Споки весит 35 граммов и помещается в бокале для шампанского. Это крошечное создание породы чихуа-хуа появилось на свет в Кейптауне. Два других щенка, родившихся вместе со Споки, превосходят его размерами в четыре раза. Споки не может питаться молоком матери, так как ее сосок для него слишком велик. Поэтому его хозяйке Элси Сварт приходится кормить своего любимца с помощью шприца. У матери Споки по кличке Пенни уже дважды рождались необычно мелкие детеныши. Один из них попал в Книгу рекордов Гиннесса как самая маленькая собака в мире. Но у Споки все шансы отобрать этот титул — при рождении он весил на пять граммов меньше.

● НАРОДНЫЕ ПРИМЕТЫ И СУЕВЕРИЯ

ЕСЛИ что-нибудь потеряется, то «перевязывают бороду черту»: обвязывают ножку стола платком, говоря: черт, черт, поиграй да опять отдай!».

ЕСЛИ рыболову попадается мелкая рыба, он посечет рыбку со словами: «Пошли отца, пошли мать, пошли тетку!» и отпустит опять в реку, чтобы попались более крупные рыбы.

ЕСЛИ возле окна сидит сорока, значит, скоро будут гости, а если в доме есть больной, то он скоро выздоровеет.

ЕСЛИ на крыше дома соберется множество галок и ворон, значит, в нем будет свадьба.

ЕСЛИ у человека на теле есть родинки, особенно те, которые он не может видеть, то ему суждено быть счастливым.

У КОГО жесткие волосы на голове, у того сердитый нрав.

ЧЕЛОВЕК, у которого брови срослись на переносице, не будет счастливым.

КТО похож на свою мать, тот бывает счастливым.

● УСЛЫШАННЫЙ АНЕКДОТ

Контролер обращается к даме, сидящей в вагоне:

— Мадам, вы едете в скором поезде и поэтому должны доплатить за это...

— Какой пустяк! Попросите машиниста ехать медленнее.

* * *

Братья обсуждают достоинства своих жен.

— Моя очень деловая, — говорит один. — Она для меня сшила прекрасную фуражку из старого платья.

— Подумаешь, — отвечает другой брат. — У меня жена сшила для себя хорошее платье из моего старого галстука.

* * *

В автобусе вор лезет в карман к пассажиру. Тот схватывает его за руку и возмущается:

— Как не стыдно заниматься такими делами?

— Пусть стыдно будет тебе, — отвечает жулик. — В твоем кармане даже копейки не нашлось.

● ВОДКУ ПИЛИ ДАЖЕ СЛОНЫ!!

Наверное, вряд ли кто из наших сограждан сомневается в том, что водка — чисто русское изобретение. В то время, как добропорядочные иностранцы с давних пор возились с виноградом и делали из него вино, наши предки, у которых винограда не было, а хлебных зерен сколько угодно — стали варить для себя сначала квас, потом брагу, пиво и, наконец, доварились до водки. История не сохранила имени изобретателя. Имя ему — русский народ. Но в начале нашего столетия ученым В. Свиридой было документально установлено время и место рождения русской водки — 1174 год, город Хлынов (Вятка, нынешний Киров). Об этом писало популярное дореволюционное издание «Аргус». В журнале также сообщалось, что на рубеже XIX и XX вв. в России ежегодно выпивалось более 100 миллионов ведер «огненной воды». Так что традиции у нас в этом деле воистину богатые!

Любопытно, что пили на Руси не только люди, но и... слоны. Напомним: первый исполин появился на петербургских улицах в 30-х годах XVIII столетия. Его подарил императрице Анне Иоановне персидский правитель Надир-шах. «Слоновый учитель», выписанный из Персии вместе со слоном, устроил на Фонтанке на месте нынешнего Инженерного замка «слоновый двор». Для прокорма своего питомца он незамедлительно потребовал на год 365 пудов пшеничной муки, 28 пудов сахара и... 100 ведер водки. И никто этому не удивился! Зверь-то заморский...

(По материалам печати и информационных агентств).

Молодежь не подвела

Третий тур чемпионата Узбекистана по баскетболу среди мужских команд проходил в Ташкенте. Главный интерес вызвали поединки лидера — команды РШВСМ «Узстроймеханизация» со спортсменами Бухары.

Ташкентцы выставили практически молодежный состав. Тем не менее ребята уверенно справились с задачей, превысив даже «гроссмейстерский» рубеж в сто очков — 109:61 и 107:69.

Набрав 5 очков, РШВСМ «Узстроймеханизация» вместе со СКИФом возглавляет турнирную таблицу.

М. ЗАЛЬЦБЕРГ.

Тренеры спорят

По инициативе Федерации футбола г. Ташкента тренеры столицы, работающие с детьми, юношами и взрослыми, собрались на кафедре футбола и спортигр УзГосИФК, чтобы послушать лекции, обменяться мнениями о новинках в методике подготовки футболистов высокого класса.

В лекциях кандидата педагогических наук, доцента кафедры Г. Сергеева были затронуты основные аспекты работы в ведущих сборных и клубах мира, проанализированы действия игроков на чемпионате Европы в Швеции.

Тренеры посмотрели учебные фильмы, побывали в институтском музее футбола, где отражены вехи истории популярной игры в Узбекистане, взявшей свое начало 80 лет назад. Ну а затем была открыта «свободная трибуна» для тренеров, где можно было откровенно поговорить о волнующих сегодня проблемах. Конечно, велико было желание свести все к бедам: отсутствию инвентаря, спортформы, плохому качеству полей. Тем не менее разговор получился деловой, мнение футбольных наставников было единодушным: Ташкент и дальше обязан быть основным «поставщиком» игроков в сборные республики, команды мастеров, причем футболистов незаурядных, способных продолжить традиции, заложенные Г. Красницким, Б. Абдураимовым, Ю. Пшеничниковым, Х. Рахматуллаевым, В. Федоровым, М. Аном и многими другими.

З. МИХАЙЛОВ.

Редактор
Э. М. ЭРНАЗАРОВ.

УВАЖАЕМЫЕ ЖИТЕЛИ И ГОСТИ г. ТАШКЕНТА, РУКОВОДИТЕЛИ ПРЕДПРИЯТИЙ, ОРГАНИЗАЦИЙ, МАЛЫХ, СОВМЕСТНЫХ И ДРУГИХ ПРЕДПРИЯТИЙ И ФИРМ!

Вы хотите пользоваться услугами самого дешевого автотранспорта? Если да, то вам не следует тратить свое драгоценное время для оформления заказа с выездом в автопредприятие, трансагентство, приемные пункты.

Достаточно поднять телефонную трубку и набрать телефоны «ТАШГОРТРАНСЭКСПЕДИЦИИ»: 96-16-20, 96-19-32 и назвать Ф. И. О., адрес, наименование груза. Максимум через 30 минут в ваше распоряжение прибудет автомобиль нужной вам марки («ГАЗ-24»-Пикап, «ЕрАЗ-762», «УАЗ-452», «ГАЗ-52» бортовой, самосвал, мебелевоз и др.). Оплата за услуги производится по окончании работы водителю, согласно прейскуранту, с вручением вам заказ-квитанции.

Если вы нуждаетесь в услугах грузчиков с автомобилем-мебелевозом для переезда с одной квартиры на другую, вы можете оформить заказ по телефонам: 77-82-01, 77-82-06, 34-63-39, 34-63-40.

«Ташгортрансэкспедиция» имеет возможность заключить договор на качественное автотранспортное обслуживание с предприятиями, организациями, кооперативами, малыми, совместными предприятиями и фирмами, а также выделить в аренду автомашины разных марок по самым дешевым ценам. Оплата — перечислением или наличными, по желанию заказчика.

Вызов представителя «Ташгортрансэкспедиции» на ваш офис для заключения договора и выписки счетов по телефонам: 96-16-20, 96-19-32.

ПОЛЬЗУЙТЕСЬ УСЛУГАМИ «ТАШГОРТРАНСЭКСПЕДИЦИИ»!

ЭТО ОЧЕНЬ УДОБНО, И ВЫ СЭКОНОМИТЕ СВОЕ ДРАГОЦЕННОЕ ВРЕМЯ.

Мы готовы прийти к вам на помощь в решении всех ваших транспортных проблем.

Наш адрес: г. Ташкент, Мирзо-Улугбекский район, ул. Аэродромная, 5. Телефоны: 96-16-20, 96-19-32.

ПРОФЕССИОНАЛЬНО-ТЕХНИЧЕСКОЕ УЧИЛИЩЕ

ПРИ ТАШКЕНТСКОМ ПРОИЗВОДСТВЕННОМ ХЛОПЧАТОБУМАЖНОМ ОБЪЕДИНЕНИИ

ОБЪЯВЛЯЕТ ПРИЕМ УЧАЩИХСЯ

в возрасте от 16 до 35 лет ПО СПЕЦИАЛЬНОСТЯМ:
ТКАЧИ, ПРЯДИЛЬЩИЦЫ, РОВНИЧНИЦЫ, ОПЕРАТОРЫ КРУТИЛЬНОГО ОБОРУДОВАНИЯ, ОПЕРАТОРЫ ТРОСТИЛЬНОГО ОБОРУДОВАНИЯ.

Срок обучения — от 4 до 8 месяцев.

Начало занятий — каждые 15 и 30 числа месяца.

За 1-й и 2-й месяцы обучения выплачивается стипендия 400 руб.;

за 3-й и 4-й месяцы обучения — 280 руб. и за оставшиеся месяцы — 160 руб. плюс 100% заработной платы. За весь период обучения за каждый день теоретических и практических занятий выдаются талоны по 5 рублей на питание.

Заработная плата рабочих в объединении составляет от 1.500 до 3.500 рублей.

Обращаться по адресу: г. Ташкент, Яккасарайский район, ул. А. Каххара, 34 (автобусы: 2, 57, 80, 97; маршрутные такси: 17, 25, остановка «Училище»).

Телефоны для справок: 55-44-85, 55-44-96.

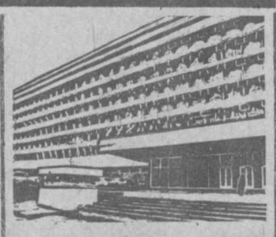

33-29-09 — В. А. Ломовцев, заместитель редактора

32-55-62 — А. А. Максумов, ответственный секретарь

32-56-81 — Н. П. Оврутская, заместитель ответственного секретаря

ОТДЕЛЫ

Общественно - политических проблем

33-21-56 — С. А. Ли, заведующий

32-53-38 — Л. Л. Пак, корреспондент

32-56-83 — Г. Х. Устименко, корреспондент

32-55-32 — Е. С. Кузнецова, корреспондент

Экономики и капитального строительства

33-08-74 — А. Б. Бурыгин, заведующий.

32-56-83—О. И. Харченко, корреспондент (по вопросам городского хозяйства)

32-85-58 — С. В. Левченко, корреспондент

Социальных проблем и информации

33-45-84 — Н. В. Панякшина, заведующая

32-53-78 — Э. С. Адайкина, старший корреспондент

32-57-83 — Л. И. Дергунова, корреспондент

32-56-80 — С. Б. Тен, корреспондент

32-54-15 — И. В. Грибова, корреспондент

Писем

33-29-70 — З. М. Агзамходжаева, заведующая

ВНИМАНИЮ РУКОВОДИТЕЛЕЙ ПРЕДПРИЯТИЙ И ОРГАНИЗАЦИЙ!!!

В соответствии с постановлением Кабинета министров Республики Узбекистан от 18.06.92 г. № 293 Управление статистики г. Ташкента проводит учет по пересчету основных фондов по действующим ценам.

Учету подлежат все предприятия и организации государственной формы собственности.

Бланки учета следует получить в Управлении статистики г. Ташкента по адресу: Пролетарская, 4, подъезд 7.

Срок представления указанного учета до 10 июля 1992 г.

Телефоны для справок: 33-71-66, 33-72-22, 33-35-00, 33-39-88, 33-64-93, 33-76-75, 33-71-24, 33-29-21, 33-46-66, 33-54-03.

Управление статистики г. Ташкента.

Вниманию книголюбов!

Магазин № 17 «Подписные издания» (ул. А. Кадыри, 7) Горкниготорга «Ташкнига» 11 июля 1992 года ПРОВОДИТ ПОДПИСКУ на собрание сочинений А. Куприна в 6-ти томах. Задаток — 6 руб.

С условиями подписки и выдачи выигрышных абонементов можно ознакомиться в магазине.

Для инвалидов ВОВ запись и выдача абонементов 12 июля 1992 года.

Справочный телефон магазина 44-57-41.

Частное малое предприятие «Т+ТМ» по пошиву одежды

приглашает на работу:

квалифицированных швей-мотористок со сдельной оплатой труда.

За справками обращаться по телефонам: 74-58-40, 75-97-72.

В связи с реорганизацией «ТАШКУЛЬТТОРГА» все претензии в течение месяца предъявлять новому торгу «ТАШКУЛЬТТОВАРЫ», расположенному по адресу: ул. Фаргона юли, 24.

Служба срочных объявлений

ПРОДАЮТСЯ

● Срочно металлический гараж на Чиланзаре-24. Тел. 76-98-18.

● Дача. Тел. 56-88-04 вечером.

● Стенка (Болгария) в/у, кухонный гарнитур (ЧССР) в/у без стола и стульев. Тел. 94-24-52.

● Щенки овчарки. Тел. 33-56-52 после 18.00.

● Кондиционер БК-2300 новый. Тел. 55-15-17.

● Телефонный компьютерный секретарь с определением номера, дозваниванием и многими другими функциями совместного советско-германского пр-ва. Проигрыватель «Вега ЭП-120», 2-кассетный магнитофон «Нота МП-220». Тел. 75-89-69.

● Многофункциональные супертелефоны. Тел. 22-14-36.

● Супертелефон с определением номера, имп. Тел. 34-92-58.

● Комплектующие к видеомагнитофонам ВМ-12 нов., видеоплейер «Акай», видеокамера. Тел. 32-79-90.

● Лодочный мотор б/у в хорошем состоянии «Вихрь-М». Тел. 56-80-80.

● Холодильник «Юрюзань-207», новый. Тел. 34-63-19.

● Телевизор и видеомагнитофон «Панасоник». Тел. 46-81-81.

● Щенки абрикосового пуделя от золотых медалистов, пианино. Тел. 97-69-66.

● Двигатель б/у М-412 на ходу. Тел. 33-62-70, 34-13-35.

● Срочно пианино «Рига», холодильник «Снайге», тахта, трюмо, пальто с песцом 50 раз. Тел. 55-31-37.

● Стир. машина «Вяткаавт»., пылесос «Циклон», паркетные доски 6 кв. м. Тел. 78-77-26.

● Дом на Домбрабаде. Тел. 61-14-04.

● 1-комн. квар., плановый дом, украинская стенка новая. Тел. 90-71-18.

● Холодильник, письменный стол, софа. Тел. 24-13-67.

● 3-комн. квар. в Сергели-3, 2 эт., тел. Дом в Газалкенте. Тел. 32-31-18 после 18.00.

● 2-комн. кооп. квар. на Юнусабаде-9. Автоприцеп «Скиф», новый. Тел. 56-60-94.

● Кровати полир., диван, ст. машина, и др. Тел. 22-60-52, 56-12-92.

● Прибор для сбора пчелиного яда. Тел. 57-25-68.

ОБМЕН КВАРТИР МЕСТНЫЙ

● 3- и 2-комн. квар. на 4- или 5-комн. по линии метро. Тел. 77-64-40.

● 3-комн. квар. и 1 комнату на дом. Тел. 96-08-43.

ИНОГОРОДНИЙ

● 1-комн. квар. в Сергели-4 на любой город Узбекистана. Тел. 54-25-52.

МЕНЯЮ

● IBM PC-XT на видеодвойку. Тел. 34-63-10. С 10 до 23.00.

● «ВАЗ-2109» на «КамАЗ». Тел. 63-81-65.

СНИМУ

● Квартиру с телефоном для семьи из 2 чел. Чистоту гарантирую. Оплата высокая. Тел. 63-24-54.

КУПЛЮ

● Библиотеку, предметы старины из фарфора, бронзы, чугуна и др. Статуэтки и агитационный фарфор 20—30 год. Тел. 35-50-69.

● Мебель б/у в хорошем состоянии. Тел. 68-39-15.

● Новый «Запорожец-968 М». Тел. 45-58-02, 45-68-81.

ШАЙХАНТАУРСКОЕ ОТДЕЛЕНИЕ ЦЕНТРА «МАШЪАЛ»

(бывшая Октябрьская районная организация общества «Знание»)

ОБЪЯВЛЯЕТ ПРИЕМ СЛУШАТЕЛЕЙ

НА ПЛАТНЫЕ 2-МЕСЯЧНЫЕ КУРСЫ:

— современного бухгалтерского учета в отраслях народного хозяйства,

— мастеров по ремонту магнитофонов и цветных телевизоров,

— парикмахеров широкого профиля с изучением маникюра и педикюра,

— младшей медицинской сестры,

— классического и лечебного массажа.

После окончания курсов и сдачи экзаменов выдаются дипломы.

Обращаться по адресу: ул. Усмана Юсупова, 3, райисполком, кабинет № 408, напротив магазина «Динамо». (Трол.: 1, 4, 8, 10, 14, 18; авт.: 18, 48, 91, 97; трам.: 7, 8, 10, 23, 27, остановка «Урда»). Телефоны: 41-07-94, 41-23-62.

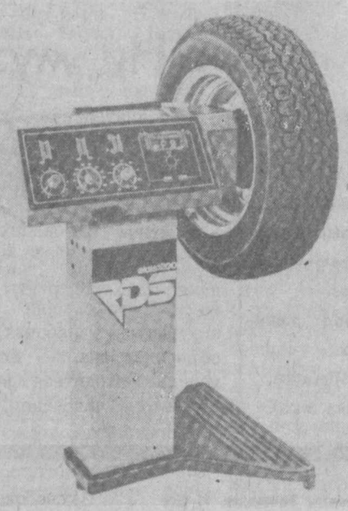

ПРЕДПРИЯТИЕ РЕАЛИЗУЕТ

ОБОРУДОВАНИЕ ДЛЯ АВТОСЕРВИСА:

— БАЛАНСИРОВОЧНЫЕ СТАНКИ «ЭЛДИС-1010», «ЭЛДИС-1200»;

— ПОДЪЕМНИКИ,

— СТЕНД РАЗВАЛ-СХОЖДЕНИЕ,

— МОНТАЖ-ДЕМОНТАЖ ШИН,

— РЕГУЛИРОВКА ФАР,

— ЭЛЕКТРОВУЛКАНИЗАТОР,

— КОМПЛЕКТ СПЕЦИНСТРУМЕНТОВ ДЛЯ ЛЕГКОВЫХ АВТОМОБИЛЕЙ.

Наш адрес: г. Ташкент, ул. Амира Темура (бывшая Энгельса), 118, ком. 607.

Телефоны: 34-25-81, 34-66-04.

Приглашают на учебу:

ТАШКЕНТСКИЙ КОММЕРЧЕСКИЙ ТЕХНИКУМ

ОБЪЯВЛЯЕТ ПРИЕМ УЧАЩИХСЯ

ПО СПЕЦИАЛЬНОСТЯМ

ДНЕВНАЯ ФОРМА ОБУЧЕНИЯ:

организация коммерческой деятельности;
менеджмент — управляющий, обладающий профессиональными знаниями по экономике и управлению;
маркетинг — специалист, занимающийся изучением состояния рынка и оптимальной организацией деятельности предприятий;
аудит — специалист, анализирующий финансово-хозяйственную деятельность предприятий;
бухгалтерский учет, контроль и анализ хозяйственной деятельности;
технология приготовления пищи.

ЗАОЧНАЯ ФОРМА ОБУЧЕНИЯ:

организация коммерческой деятельности;
товароведение и организация торговли продовольственными товарами;
товароведение и организация торговли непродовольственными товарами;
бухгалтерский учет, контроль и анализ хозяйственной деятельности;
технология приготовления пищи.

Прием осуществляется на базе полной средней школы (10—11 классов).

Поступающие на дневную форму обучения сдают вступительные экзамены: математику (устно) и узбекский (русский) язык (диктант); поступающие на специальности «Технология приготовления пищи» и «Товароведение продовольственных товаров» сдают химию (устно).

Поступающие на заочную форму обучения сдают вступительные экзамены: математику (устно) и узбекский (русский) язык и литературу (сочинение); поступающие на специальности «Технология приготовления пищи» и «Организация торговли и товароведение продовольственных товаров» сдают химию (устно).

Необходимые документы: заявление установленного образца на имя директора, документ об образовании (подлинник), медицинская справка (форма № 086/У, 4 фотокарточки (3х4 см), выписка из трудовой книжки, заверенная администрацией предприятия и организации. Лично предъявляются паспорт, военный билет или приписное свидетельство.

Прием документов — до **5 августа.**

Адрес техникума: г. Ташкент, 59, ул. У. Насыра (бывшая Ш. Руставели), 105, (трамваи: 7, 24, 28; троллейбус 2; автобусы: 79, 181, остановка «Ул. Западная» (рядом кафе «Нептун»).

Телефоны: 53-61-31, 53-73-48.

Главное управление народного образования исполнительного аппарата Хокима г. Ташкента

ПРОФЕССИОНАЛЬНО-ТЕХНИЧЕСКОЕ УЧИЛИЩЕ № 48

НА БАЗЕ ОРДЕНА ТРУДОВОГО КРАСНОГО ЗНАМЕНИ ТАШКЕНТСКОГО ШВЕЙНОГО ПРОИЗВОДСТВЕННОГО ОБЪЕДИНЕНИЯ «КРАСНАЯ ЗАРЯ»

ПРИГЛАШАЕТ УЧИТЬСЯ

выпускников 9—11-х классов, желающих стать отличными мастерами по пошиву верхней женской, мужской и детской одежды, получить специальность ЗАКРОЙЩИКА, ПОРТНОГО, ШВЕИ.

Окончившие 9 классов обучаются в течение 2-х лет, получают квалификацию по двум смежным профессиям — **«швея» и «портной индивидуального пошива».**

Желающие получить одновременно полное среднее образование в течение 2-х лет зачисляются в экспериментальные группы на основе тестирования.

В течение всего периода обучения училище берет на себя социальное обеспечение учащихся одеждой, питанием и ежемесячной стипендией 40—50 руб.

Окончившие 11 классов обучаются 8 месяцев, получают квалификацию по двум смежным профессиям — **«закройщик» и «швея»,** им ежемесячно выплачивают стипендию 262 руб. и компенсацию за питание.

Все учащиеся в период прохождения производственной практики получают 50% заработной платы. Время обучения засчитывается в трудовой стаж, по окончании училища направляются на работу на базовое предприятие — ТПШО «Красная заря».

Выпускники, окончившие училище с отличием, получают направления для поступления в вузы и техникумы.

При поступлении необходимы документы: заявление на имя директора, паспорт или свидетельство о рождении, свидетельство об образовании, справки: с места работы родителей, с места жительства, медицинская справка, 4 фотокарточки (3×4 см).

Адрес училища: г. Ташкент, п/о 61, ул. Чехова, 5 «а» (трамваи: 1, 2, 5, 24, 9, 8, 26; троллейбусы: 1, 5, 8, 17, 10, 20; автобусы: 2, 3, 60, 71, 80, 98, остановка «Объединение «Красная заря»).

СРЕДНЕЕ ПРОФЕССИОНАЛЬНО-ТЕХНИЧЕСКОЕ УЧИЛИЩЕ № 14

ОБЪЯВЛЯЕТ ПРИЕМ

ПО ПРОФЕССИЯМ:

электрогазосварщик, водитель категории «С», срок обучения — 3 года;

электрогазосварщик — 1—3 года;
слесарь-сантехник-газосварщик — 1—2 года;
слесарь по ремонту автомобилей — 2—3 года;
токарь-универсал — 6 месяцев обучения;
технолог бумажного производства — 1—3 года;
слесарь по ремонту автомобилей-электрогазосварщик — 1, 2, 3 года.

Окончившие 9 классов обучаются 3 года с получением среднего образования или же 2 года без получения среднего образования.

В период обучения учащиеся с 3-годичным сроком обучения обеспечиваются 3-разовым питанием, получают стипендию в размере 40 рублей, рабочим, повседневным и выходным обмундированием (бесплатно).

По окончании училища учащиеся получают диплом о среднем образовании и профессии.

Во время производственной практики всем учащимся выплачивается 50% заработной платы. Время обучения засчитывается в трудовой стаж. Выпускники, окончившие училище с отличием, пользуются льготами при поступлении в вузы.

Обучение ведется на узбекском и русском языках. Имеющие образование 11 классов обучаются 10 месяцев по всем специальностям.

Уволенные из рядов Советской Армии обучаются 6 месяцев и получают стипендию в размере 80—380 рублей.

По окончании училища выпускники направляются на одно из предприятий Минмонтажспецстроя, «Иргидромаш», Узбумкомбинат.

Начало занятий — 1 сентября.

Поступающие должны представить: заявление на имя директора, свидетельство о рождении или паспорт, об образовании (аттестат), медицинскую справку (форма 086/У), 6 фотокарточек (3Х4 см).

Наш адрес: г. Ташкент-73, Хамзинский район, ул. Акдарьинская, 122 (автобусы: 12, 37, 52, 68 (по Куйбышевскому шоссе), 15, 26, 161 (по ул. Джаркурганской, остановка «Магазин «Джамиля»).

Телефон 91-33-94.

ПРЕДПРИЯТИЕ ПРИГЛАШАЕТ НА РАБОТУ ВЫСОКОКВАЛИФИЦИРОВАННЫХ МАЛЯРОВ.

Оплата труда — сдельная. Работа — в Юнусабадском и Мирзо-Улугбекском районах г. Ташкента.

Обращаться по телефону 34-74-59 с 8.30 до 18.00.

Низкий поклон всем, кто выразил соболезнование и почтил память нашей матери Курбановой Кароматой.

СЕМЬЯ КУРБАНОВЫХ.

МАЛОЕ ПРЕДПРИЯТИЕ «УМИД-1» РЕАЛИЗУЕТ МРАМОРНУЮ КРОШКУ

для отделочных работ

по ценам ниже рыночных.

Телефон для справок 45-56-35.

МП «УМИД».
Узбекское рекламное агентство «Сарбон».

КИНО

1 июля

Нукус — «ПОСЛЕДНИЙ ЗОВ ЛЮБВИ» (12, 15, 17.30, 20.00).

Дустлик — «ЦЕЛЬ» (11, 12, 14, 15, 17, 18, 20.00).

Москва — «ИГРА НА МИЛЛИОН» (12, 14, 16, 18, 20.00).

Фуркат — «ЛУЧШИЕ ИЗ ЛУЧШИХ» (нечетные, 20.45).

Госассоциация «Узбексавдо» Республики Узбекистан и Госконцерн общественного питания исполнительного аппарата Хокима г. Ташкента глубоко скорбят по поводу смерти старейшего работника общественного питания, бывшего главного бухгалтера Октябрьского треста столовых

СКРЯГИНОЙ
Александры Дмитриевны

и выражают соболезнование родным и близким покойной.

Госконцерн общественного питания исполнительного аппарата Хокима г. Ташкента глубоко скорбит по поводу смерти старейшего работника общественного питания, бывшего главного бухгалтера Ташкентского треста ресторанов

ДЕДУШЕВА
Дмитрия Федоровича

и выражает соболезнование родным и близким покойного.

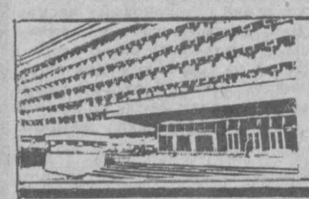

УЧРЕДИТЕЛИ: Ташкентский городской Совет народных депутатов и журналистский коллектив «Вечернего Ташкента».

Вечерний Ташкент

Адрес редакции — 700000, г. Ташкент, ГСП ул. Ленинградская, 32.

Газета выходит ежедневно, кроме субботы и воскресенья.

Справки по редакции 32-53-76. Справки по письмам, 33-29-70, 32-53-79.

Все объявления и рекламные материалы подготовлены отделом объявлений издательско-полиграфического концерна «Шарк» Республики Узбекистан. Справки и претензии по объявлениям по телефону 33-81-42.

Издательско - полиграфический концерн «Шарк» Республики Узбекистан. Адрес: 700000, г. Ташкент-ГСП, ул. «Газеты «Правда», 41.

Индекс 64691. Заказ № Г. 228. Время подписания в печать по графику в 11.30. номер подписан в 11.00.

Ответственность за достоверность сведений в рекламе и объявлений несет рекламодатель.