Общественно-политическая городская газета

Вечерний Ташкент

Газета выходит с 1 июля 1966 года

№ 128 (8.070) Четверг, 2 июля 1992 года Цена 2 руб.

На уборку колосовых

ВЫЕХАЛА ПЕРВАЯ СВОДНАЯ АВТОКОЛОННА АКЦИОНЕРНОГО ОБЩЕСТВА «ТАШГОРГРУЗТРАНС».

По мере созревания хлебов жатва волной катится на север республики. Пожелтели нивы совхозов Галляаральского района Джизакской области. Именно сюда и направились сорок самосвалов и бортовых машин, специально оборудованных для перевозки пшеницы и ячменя.

Договоры на транспортное обслуживание заключены с совхозами «Гулистан», «Галляарал», имени Гафура Гуляма и Карла Маркса. Зерно решено транспортировать по обкатанной схеме: комбайн — ток — хлебоприемник.

В составе сводного автоотряда опытные водители из автоколонн №№ 2502, 2521, из АТП-1. Кроме того, в уборочной страде принимают участие автомобилисты столичной области. Каждый отряд сопровождает и техническая «летучка» с полным комплектом инструментов, газосварочной аппаратуры.

М. САВЕЛЬЕВ.

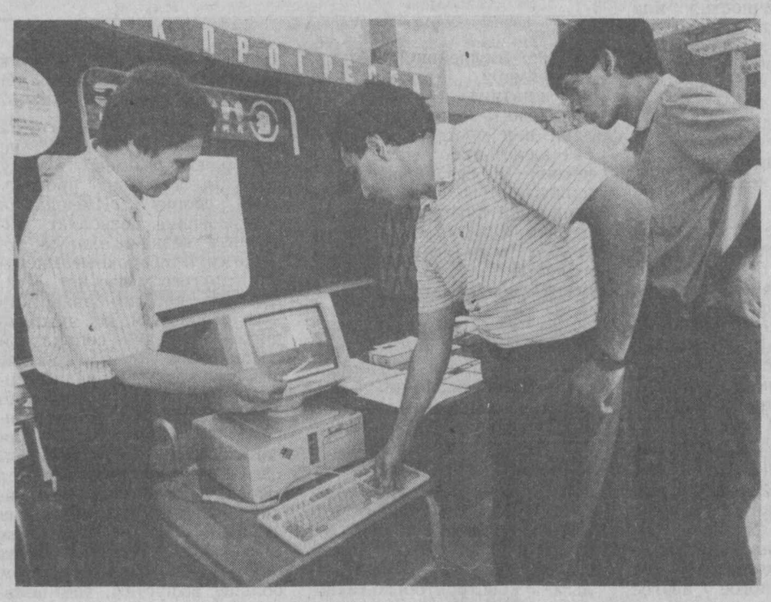

Электронный справочник

В Ташкенте в фирменном магазине «Электроника» начала действовать постоянная выставка-продажа программного обеспечения ведущих фирм мира, а также авторских программных продуктов из стран СНГ.

— Для деловых людей наша фирма может предложить много интересных программ, — рассказывает главный программист фирмы Андрей Чакушин. — Например, электронный телефонный справочник «Тошкент». Мы привыкли к тому, что телефонный справочник — это объемистая книга, которую нужно довольно долго листать, чтобы найти нужную информацию. Но в век компьютеризации такая книга может уместиться на одной дискете, которая содержит значительно больше информации, и самое главное, что на поиск нужной записи будут потрачены лишь мгновения. Правда, для этого нужно будет иметь персональную ЭВМ.

Соб. инф.

Фото **В. Харитонова.**

ИНФОРМБЮРО ПО ВСЕМ КАНАЛАМ

В РЕСПУБЛИКЕ

● Вчера Президент Республики Узбекистан И. А. Каримов возвратился из Турции в Ташкент, где он принимал участие в совещании Всемирного экономического форума.

● Амударья в своем нижнем течении продолжает угрожать наводнением. Арал в нынешнем году получил более шести миллиардов кубометров амударьинской воды — значительно больше, чем в прежние годы. Однако и этого количества влаги недостаточно даже для того, чтобы поддержать неумолимо падающий уровень гибнущего моря.

● Специалисты объединения «Краснохолмскгеология» провели комплексные исследования воды, почвы, воздуха в крупных промышленных районах Чимкентской области. В результате составлены карты «грязных» участков, выявлены опасные зоны.

В СОДРУЖЕСТВЕ

● Президент России Б. Ельцин подписал Указ, согласно которому в течение четырех месяцев должны быть созданы условия для ускоренной приватизации всех государственных предприятий, за исключением совхозов, вместо которых будут создаваться акционерные общества открытого и закрытого типа, если в них доля государственного имущества будет превышать 50 процентов.

● Приднестровье отныне будет само строить свою государственность, заявил его президент А. Караман в интервью журналистам в Москве, поскольку для него не нашлось места за столом переговоров в Стамбуле.

● Либерально-демократическая партия (Жириновского) начала пикетирование представительства Молдовы в Москве.

● Гражданский Союз, в который объединились многие партии России, готовит свои предложения по проведению экономической реформы.

● С 1 июля в Санкт-Петербурге в 27 раз увеличилась плата за квадратный метр жилья при его приватизации сверх установленных 18 метров на члена семьи плюс 12 метров на семью. Правда, это удорожание не распространяется на тех, кто встал в очередь за собственным жильем до 1 июля.

● По данным правительства Москвы, цены на хлеб из-за удорожания пшеницы могут возрасти с 1 августа в 4 раза. Е. Гайдару передан документ, в котором предлагаются меры из 10 пунктов по обузданию столь высокого роста. Пока цены на хлеб остаются прежними.

● МИД России выступил с протестом против ущемления прав русскоязычного населения в Эстонии.

● Беларусь отзывает своих военнослужащих из горячих точек и намерена в скором времени перевести всех военнослужащих из других стран СНГ в Беларусь.

● Введен единый курс рубля по отношению к доллару. Пока он составляет 125 рублей 26 копеек.

● Российский олимпийский комитет подписал соглашение о проведении Игр доброй воли в Санкт-Петербурге в 1994 году.

В МИРЕ

● Джордж Буш выразил надежду, что введение в Средиземное море 6 военных кораблей США будет способствовать прекращению кровопролития в Югославии.

● Начался визит премьер-министра Японии Миядзавы в США. Его цель — согласовать позиции Японии и США перед Мюнхенской встречей руководителей «большой семерки», главное же, заручиться поддержкой США в территориальных претензиях к России.

● Израиль уже через год может подписать договор о предоставлении автономии Палестине, заявил Рабин, который, очевидно, возглавит новое правительство Израиля.

● США объявили, что ускоряют процесс предоставления сельскохозяйственных кредитов России на сумму в 300 млн. долларов. Эти кредиты, которые будут предоставлены России уже завтра, вместо того, чтобы выплачиваться поэтапно, являются частью программы помощи на сумму 600 млн. долларов.

● Граница между Польшей и Германией все больше в последнее время превращается в криминогенную зону. На польской стороне орудуют шайки преступников, нелегально переправляющих в Германию эмигрантов со всего света.

● Как сообщила одна английская газета, в России готовятся к испытаниям первого самолета-невидимки, разработанного по технологии, которую американцы применили при создании своих бомбардировщиков «Стелс».

● Немецкая газета «Зюддойче цайтунг» заявила: новое назначение Громова — сигнал для всех, кто давно уже с беспокойством наблюдает за укреплением радикальных сил в команде Ельцина.

● Новый временный президент исламского государства Афганистан Б. Раббани заявил, что Россия является преемником СССР и должна помочь в восстановлении понесенного в войне ущерба.

● Уникальная трансплантация проведена в Питтсбургском госпитале — 35-летнему пациенту доктор Андреас пересадил печень африканской обезьяны из рода павианов. Пациент чувствует себя хорошо.

● Водолазы обнаружили тело Юриса Подниекса, пропавшего 23 июня, на дне озера Звиргзду.

Дела железнодорожные

У совета много дел

Научно - технический совет создан на Среднеазиатской железной дороге.

— В первую очередь, — рассказывает председатель совета, первый заместитель начальника дороги Ш. К. Кадыров, — мы будем заниматься координацией вопросов повышения эффективности производства, проведения научно - исследовательских и опытно - конструкторских работ, внедрения новинок в производство, а также расширением использования вычислительной техники, средств механизации и автоматизации труда, увеличения производительности отдельных линий и целых направлений. В поле зрения членов совета и то, как на практике осуществляются мероприятия по технике безопасности и охране труда, создаются условия для рентабельной работы.

Будет новая форма

Конкурс на лучшую форменную одежду и эскизы знаков «Почетный железнодорожник Среднеазиатской железной дороги» объявлен коллегией СЖД.

— Уже разработаны условия конкурса, — говорит председатель комиссии ревизор по безопасности движения Б. В. Юсупов. — Его участникам предложено учесть национальные традиции и специфику различных профессий. Сейчас мы утверждаем перечень должностей, работающие в которых будут обязательно носить форменную одежду, а также порядок ее выдачи.

Переговоры прошли успешно

В Управлении Среднеазиатской железной дороги побывала делегация германской фирмы «Дойчевагонбау».

Группа немецких специалистов осмотрела ремонтную базу пассажирских и рефрижераторных вагонов, познакомилась с технологией ремонта.

В ходе обмена мнениями обе стороны пришли к соглашению осуществить реконструкцию и развитие существующей рембазы с учетом перевода ее на работу по современной технологии. Представители фирмы предложили разработать стандартные решения для отдельных участков производства, в том числе по ремонту ходовой части, деревообработке, окраске вагонов.

Во время своего пребывания представители фирмы успешно провели презентацию нового туристического вагона.

Состоялось и подписание протокола о сотрудничестве между Среднеазиатской железной дорогой и фирмой «Дойчевагонбау», по которому, в частности, немецкие партнеры обязались в рамках развития туризма на поездах выяснить, какие возможности есть в Германии по привлечению в Узбекистан достаточного количества туристов. Сюда же включен подбор туристических фирм, имеющих опыт организации подобных поездок, а также контакты с авиакомпаниями.

Транспорт: час «пик»

Если запчасти производить самим

Работники троллейбусного депо № 1 с начала года перевезли около 26 миллионов пассажиров. Эта цифра намного перекрывает плановые показатели. Кассовый сбор денег возрос на полтора миллиона рублей.

Однако транспортное предприятие убыточно. В процессе эксплуатации поизносились детали и узлы машин, теперь они требуют более частого ремонта. А на линии выпускается гораздо меньше троллейбусов, чем намечалось. Ведь за последние годы депо не пополнило свой парк ни одной «единицей подвижного состава». Завод-изготовитель поднял цены на свою продукцию почти в двадцать раз, и троллейбус сегодня стоит миллион рублей. Вопреки договору прекратилась поставка необходимых запасных частей из Венгрии — обкатанных пар центральных редукторов, полуосей, подшипников, сальников и других. Как быть?

В такой ситуации созрел вопрос об укреплении собственной производственно-технической базы, поиска предприятий, готовых выполнить заказ на изготовление деталей и узлов для троллейбусов. На просьбу транспортников откликнулся агрегатный завод, выпустивший крупную партию шестерен к тормозным механизмам.

— Активизировались и «люди пытливой мысли», — говорит начальник технического отдела Владимир Почуев. — Так, слесарь Дмитрий Смолянинов, начальник заготовительного цеха Яков Медник, некоторые другие работники подали более десятка ценных рационализаторских предложений по совершенствованию оборудования, подвижного состава. Создан участок по реставрации редукторов, идет строительство корпуса по техобслуживанию грузовых троллейбусов.

Определенные надежды на выход из кризиса работники депо возлагают на созданную недавно государственную ассоциацию предприятий пассажирского транспорта. По словам начальника депо, заслуженного работника транспорта Павла Дмитриева, концентрация в одних руках управления всеми видами городского пассажирского транспорта дает реальную возможность для развития этой отрасли городского хозяйства, а в перспективе и безусловное* улучшение транспортного обслуживания ташкентцев.

М. АВЕРИН.

Социальная сфера

Не уповая на доброго дядюшку

Экономический кризис, разладившееся производство, постоянный рост цен выдвинули на первый план задачу социальной защищенности трудящихся. Однако и в ее решении не приходится рассчитывать на помощь со стороны, надо изыскивать собственные резервы, проявлять разумную инициативу.

Мне бы хотелось немного рассказать о том, что делается в этом направлении у нас, в вагонном депо Ташкент-Пассажирский. Не буду подробно описывать, как тяжело приходится работникам с разъездным характером работы, да и другим труженикам с питанием. Вопрос этот неоднократно поднимался на различных уровнях, но так и не был окончательно решен. И все же профсоюзный комитет не сидел сложа руки, искал надежных партнеров.

Два года назад был заключен договор с совхозом имени космонавта Волкова, благодаря которому только в этом году хозяйство поставит нашей организации 30 тонн мяса, 50 тонн молока, 50 тысяч яиц, а также рис, маш, бахчевые, пшеницу по договорным ценам с 15-процентной скидкой, что значительно облегчит нашу жизнь.

Еще несколько лет назад у нас была широко внедрена практика заключения индивидуальных договоров работников депо с администрацией, согласно которой депо финансировало приобретение и откорм бычков на условиях: ты приобретаешь трех бычков, откармливаешь в течение года и затем сдаешь двух, мясо которых распределяется в том цехе, где работаешь. Один бычок остается работнику в качестве компенсации за труд. Эффективность этого метода проявилась уже после первой же сдачи мяса.

Большое начинается с малого. Все, что делалось и делается в депо, будь то строительство объектов соцкультбыта, благоустройство рабочих мест и многое другое, делается собственными силами, без упования на доброго дядюшку.

Ш. ШАТУРСУНОВ,
председатель профкома вагонного депо Ташкент-Пассажирский.

СООБЩИЛА ПРОКУРАТУРА ГОРОДА ТАШКЕНТА

В связи с распространением в ряде изданий сообщения о нападении на лидеров движения «Бирлик» А. Пулатова и М. Адылова корреспондент Национального информационного агентства Узбекистана обратился за разъяснением в прокуратуру города Ташкента.

Как ему сообщили, действительно, 29 июня в вечернее время А. Пулатову и М. Адылову хулиганствующими элементами были нанесены телесные повреждения. А. Пулатов получил травму головы и ушиб головного мозга первой степени, ему оказана необходимая медицинская помощь. Состояние его удовлетворительное.

Следственным управлением УВД г. Ташкента возбуждено уголовное дело по признакам части 3 статьи 204 УК Республики Узбекистан. Приняты меры для установления виновных лиц.

ПУЛЬС СТОЛИЦЫ

БЛАГОДАРНОСТЬ ВЕТЕРАНОВ

Указ Президента Республики Узбекистан И. А. Каримова о повышении с 1 июля размеров пенсий, стипендий и зарплаты работникам бюджетных организаций получил широкий отклик среди населения. Миллионы узбекистанцев в нынешних трудных условиях переходного периода еще раз ощутили заботу о себе со стороны государства.

Особую благодарность выражают ветераны — те, кто воевал на фронтах Великой Отечественной войны, самоотверженно трудился в тылу в военные годы и в годы мирного строительства. Об этом говорится в письме, направленном Президенту Узбекистана председателем совета республиканского Союза ветеранских организаций Р. Гуламовым от имени всех ветеранов войны, труда и Вооруженных Сил, всех пенсионеров республики.

Для тех, кто носит контактные линзы

Обладатели таковых прекрасно знают, что стерилизаторы контактным линзам гораздо нужнее, чем футляры для очков. Учитывая это, ташкентское межотраслевое НПО «Поиск» совместно с республиканским центром контактной коррекции зрения Минздрава Узбекистана освоило недавно выпуск стерилизаторов для мягких контактных линз. Свыше ста тысяч этих изделий, так необходимых людям, частично утратившим зрение, уже изготовлено и отправлено в различные города Содружества. В ближайшие дни и в наших аптеках появятся такие приборы. Стоимость их, по нынешним ценам, вполне приемлемая — около семидесяти рублей.

Н. СЕРГЕЕВ.

В гостях у «Вечерок»

побывали вчера их постоянные читатели. Свой день рождения городские «Вечерки» отметили в парке имени Тельмана.

Сюда пришли как старые друзья, выписывающие свою любимую газету с первого дня ее существования, так и ташкентцы, не так давно ставшие ее подписчиками. Конечно же, разговор зашел о трудностях сегодняшних дней, о том, какие проблемы будет поднимать на своих страницах газета, какие темы станут основными, какие рубрики постоянными.

Однако день рождения — это всегда веселый и непосредственный праздник. Не стал исключением и день рождения «Вечерок». Для всех, кто пришел в парк имени Тельмана, этот вечер стал хорошим отдыхом, возможностью встретиться с друзьями, послушать музыку, принять участие в лотереях, приобрести хорошие книги. Для маленьких гостей «Вечерок» работали все аттракционы парка.

НА СНИМКАХ: эпизоды праздника.

Фото **Р. ШАРИПОВА.**

02: цифры и факты

Из оперативных сводок

За период с 22 по 28 июня 1992 года в Ташкенте зарегистрировано 357 уголовных проявлений, 242 из которых были раскрыты по «горячим следам». За те же семь дней прошлого года эти цифры составили соответственно 367 и 233.

● Утром 22 июня на массиве Куйлюк был задержан нигде не работающий житель Зангиатинского района, у которого были обнаружены самодельный нож и кастет, которые экспертиза признала холодным оружием.

● В ночь на 22 июня в ректорате экономического университета была взломана дверь и пропал видеомагнитофон. Кража была оперативно раскрыта группой во главе с начальником горотдела-2 милиции Чиланзарского района Пулатовым. Злоумышленник установлен и задержан. Им оказался ранее судимый, нигде не работающий Р., у которого изъято похищенное.

● 22 июня около 17 часов на массиве Сергели-3 из рук работницы ПО «Фотон» неизвестный выхватил кошелек с 400 рублями. Уличный грабитель вскоре был задержан сотрудниками Сергелийского РОВД. Им оказался нигде не работающий житель Ташобласти.

● Примерно в то же время на заводе «Миконд» сотрудниками ОБЭП Сабир-Рахимовского района был задержан рабочий, пытавшийся вывезти с территории завода 434 вазы.

● 22 июня в 03.49 по каналу «01» поступило сообщение о пожаре на заводе резинотехнических изделий. Через 15 минут пожарные расчеты приступили к ликвидации пожара, и к 6.44 огонь был побежден. Пожар уничтожил перекрытия на складах. Причины пожара и нанесенный ущерб уточняются. Примечательно, что в это время по улице Чаштепинской не работала телефонная связь, и сообщение о пожаре запоздало.

● 22 июня поздним вечером нигде не работающий К., угрожая расправой, отобрал у водителя автобуса маршрута № 35 всю выручку — 155 рублей, но был задержан милиционерами 7-й роты полка ППС.

● В ночь на 23 июня двое злоумышленников, проломив крышу в коммерческом магазине по улице К. Маркса, похитили импортные видеомагнитофон, автомагнитолы, синтезатор и вещи. Совместными действиями сторожа, милиционеров ПЦО-1, а также 3-й роты полка ППС подозреваемые вскоре были задержаны. Оба оказались несовершеннолетними. Похищенное у них изъято.

● В ночь на 25 июня неизвестный перелез через забор одного из домов по улице Маликова и, угрожая ножом хозяевам, забрал вещи. Принятыми опергруппой Юнусабадского РУВД мерами подозреваемый в разбое, нигде не работающий, ранее судимый житель Кашкадарьинской области задержан.

● В полночь 25 июня участковыми инспекторами Яккасарайского РОВД у гостиницы «Хосилот» был задержан рабочий текстилькомбината, у которого обнаружили самодельный пистолет, замаскированный под ручку, и 49 патронов.

● 27 июня вечером на одной из улиц столкнулись «Москвич-412» и «ВАЗ-2102». В результате этой аварии оба водителя госпитализированы, водитель «Жигулей» от полученных травм скончался в больнице. Серьезные телесные повреждения получили пассажиры машин, в том числе дети. Как выяснилось, у водителя «Москвича» не было прав, и он управлял машиной в состоянии алкогольного опьянения.

● 28 июня неизвестный проник через балкон в одну из квартир на квартале 6 массива Чиланзар и украл вещи. Нарядом Чиланзарского РОВД эта кража раскрыта по «горячим следам». По подозрению в совершении кражи с поличным задержан нигде не работающий Д. Как было установлено, он же похитил вещи еще из одной квартиры этого же дома. Следствие продолжается.

● 28 июня был задержан студент ТашГПИ, который, скупив в коммерческом магазине 6 пар туфель по 2.500 рублей за пару, продавал их уже по 3.000 рублей. Всего в минувшее воскресенье на ипподроме задержаны за спекуляцию 30 человек, 9 из которых привлекаются к уголовной ответственности. Изъято товаров на 48.305 рублей.

Пресс-группа УВД города Ташкента.

Политическая наука: переоценка ценностей

На днях в Ташкенте состоялась учредительная конференция, принявшая устав и программу Ассоциации политологов Узбекистана. Таким образом, создана новая общественная организация, призванная сыграть важную роль в реализации политических реформ, становлении Республики Узбекистан как подлинно независимого демократического правового государства.

СТРЕМИТЕЛЬНЫЕ перемены, происходящие с нами, обществом, государством, заставляют по-новому взглянуть на многие явления, в частности на политологию, которую до недавнего времени у нас и за науку-то не признавали. Однако связанные с последствиями политических событий экономические, социальные проблемы требуют поиска и принятия неотложных и единственно верных решений. А это невозможно без активного использования политических наук, без взгляда на политику как искусство решения социальных и экономических проблем.

Кроме того, политическая деятельность многофункциональна, но в конечном итоге всегда обращена в будущее. А это значит, что решающую роль здесь играет человеческий фактор. И именно поэтому общество так остро востребовало политические науки, сосредоточенные на человеке, его политическом сознании, политической культуре, политическом поведении. Исходя из всего этого, и создана Узбекская ассоциация политологов по инициативе кафедры политологии Института политологии и управления и Центра политологии, общественной молодежной организации, созданной в Ташкенте в 1990 году.

Круг задач, стоящих перед ассоциацией, широк и многоаспектен. Это содействие развитию политической науки, преодолению социальных и межнациональных конфликтов как на внутригосударственном, так и на международном уровне, проведение комплексных исследований и прогнозирования политических процессов, структур и отношений, анализа современного состояния политической науки в стране и за рубежом, социально-политической ситуации в республике, деятельности органов государственной власти и управления, а также политических партий и общественных организаций. В задачи ассоциации входят также научная экспертиза политических решений, принимаемых органами государственной власти и управления; политическое консультирование государственных органов, политиков; организация, координация и проведение политологических исследований, в том числе по заказам государственных и общественных организаций. Члены ассоциации и намерены всячески содействовать широкому информированию населения о результатах своей работы, повышению качества преподавания политологии в высшей школе, широкому привлечению ученых-политологов к участию в обсуждении и решении актуальных теоретических и практических проблем политики, пропаганде и просвещению людей в области политических и политологических знаний и т. д.

— Понятно, что задачи эти все большие, важные и ответственные, — говорит ученый-секретарь Ассоциации политологов Узбекистана, директор центра политологии Ф. Талипов. — Ведь главная наша задача — помочь обществу

Примета времени

ясно понять, каким оно хочет стать в скором будущем, и приспособить соответственно к этим условиям свою систему ценностей и свое поведение. Успех тут во многом зависит от того, будет ли политика независимого, самостоятельного государства, каким провозгласил себя Узбекистан, опираться на научно разработанную глобальную политическую концепцию, учитывающую баланс мировых политических центров силы.

Должен сказать, что мы сразу же после проведения учредительной конференции приступили к конкретной работе: собравшиеся стали участниками симпозиума по проблемам политологии в республике.

Кроме того, в наших планах — проведение в конце этого года в Ташкенте международной конференции по политологии, темой которой должна стать концепция национального интереса в политике.

Следует отметить, что Ассоциация политологов Узбекистана, президентом которой избран заведующий кафедрой политологии Института политологии и управления профессор К. З. Алимов, делает серьезную заявку на то, чтобы занять важное место не только в сфере политической жизни республики, но и в Международной ассоциации политической науки, членом которой она станет в ближайшее время.

Мы сейчас переживаем в немалой степени и эпоху переоценки ценностей. Прежде мы привычно и послушно руководствовались «решениями партии и правительства». Нынче же общество осознает, что любые политические решения на уровне государства, выработка стратегии во внутренней и внешней политике должны зависеть не от воли и желания одного человека или группы людей, а базироваться на прочной научной основе, результатах широких исследований и анализа, проводимых учеными, в том числе и политологами.

Не случайно в обращении ко всем политическим силам, ко всем структурам политической системы Республики Узбекистан, принятом на учредительной конференции Ассоциации политологов Узбекистана, говорится:

«Опыт последних лет показывает: экономическое чудо без политических реформ невозможно. Сегодня нами усвоен и другой урок: рынок отнюдь не охватывается одними экономическими процессами, ибо многообразие человеческой деятельности не замещается экономическими проблемами, какой бы величины и размаха они не достигали. Раздвинувшиеся границы мира дали возможность занять политическим наукам подобающее им место и в нашем обществе. И вместе с ними пришло взвешенное осознание, что пройдут многие годы, возможно, и десятилетия, прежде чем будет завершен этот не имеющий аналогов необычный процесс человеческого обновления. Настало время действовать, оценив смело, объективно и всесторонне суть происходящего, наметить новый курс развития для того, чтобы держать под контролем все, что совершается в человеческом обществе. Принимая это во внимание, Ассоциация политологов Узбекистана считает своевременным и целесообразным обратиться ко всем политическим силам и структурам политической системы республики направить всю политическую деятельность на определение направлений сотрудничества и консолидацию сил».

И. АЛЬТИУС.

«У НАС НЕТ ПРОТЕЗИРОВАНИЯ, У НАС ЕСТЬ ПРОТЕЗОСТРОЕНИЕ»

СОГЛАСНО статистическим данным, около 5—10 процентов от общего числа населения республики вследствие болезней и несчастных случаев полностью или частично утрачивают конечности — руки, ноги. То есть, по сути, становятся инвалидами. Ежегодно в больницах, стационарах и клиниках производится от пяти до шести тысяч ампутаций различного характера.

И, к сожалению, всего 10—15 процентов из них лишь в незначительной степени подвергаются медико-социальной реабилитации. Неизбежен вопрос: неужели мы не можем при помощи современной медицины, науки и техники создать искусственные конечности, или, как их принято называть в обиходе, протезы, способные восстановить утраченные функции человека?

Можем! И уже создали. Но в силу ряда причин и обстоятельств обеспечить этой продукцией нуждающихся, увы, нет возможности.

Так что же все-таки мешает в этом благородном деле? Об этом беседа нашего корреспондента с кандидатом медицинских наук в области ортопедии и протезирования, генеральным директором республиканского производственного объединения «Протезист» М. М. Дусмуратовым.

— На сегодняшний день в объединении выпускается более 50 наименований различных изделий. Это протезы, ортезы, бандажи, специальная обувь, изделия лечебно-ортопедического назначения и многое другое. Помимо этого, до первого января нынешнего года мы бесплатно обеспечивали ветеранов войны стандартной обувью. Но до сих пор, в отличие от ряда зарубежных стран, наши инвалиды испытывают серьезную нехватку таких изделий.

— Мирзаназым Мирзабекович, чем это объяснить?

— Объясняется это довольно просто. В свое время была поставлена цель охватить как можно большее число нуждающихся в нашей продукции, вот и получился полнейший абсурд. К примеру, приходит ко мне инвалид, а я могу ему предложить один и только один вид протеза, причем без какого-либо учета физических и физиологических данных этого человека. Он вынужден будет или согласиться, или остаться ни с чем. Иного варианта не существует, ибо в других республиках и городах бывшего Союза ему предложат то же самое идентичное изделие, отвечающее уровню 30—40-х годов. Ежегодно мы штампуем свыше 25 тысяч протезов, тогда как вся эта продукция должна изготавливаться не серийно, а строго по индивидуальному заказу.

Однако это не значит, что ничего нового в нашей отрасли не сделано. За короткий промежуток времени малым конструкторско-технологическим предприятием «Коинот», входящим в состав объединения, разработаны четыре разновидности узлов для протезов ноги, не имеющих аналогов в мире.

— Так что же мешает выпускать именно такую продукцию?

— Прежде всего отсутствие материально-технической базы.

— Но как же так? Неужели в объединении нет в достаточном количестве станков и оборудования, нельзя провести реконструкцию и выпускать то, что так необходимо людям, что облегчит их трудную жизнь?

— Все дело в том, что на самом деле мы ничего не выпускаем, я имею в виду протезы, а лишь производим сборку. Имеющееся оборудование позволяет выполнять незначительную доработку и сборочные операции, другого у нас нет. Как, впрочем, нет ни банка данных об инвалидах, нуждающихся в медико-социальной реабилитации, ни финансовых средств, ни квалифицированных специалистов в области ортопедии и протезирования. Кроме того, для изготовления разработанных нами протезов нет сырья. И сейчас мы выглядим подобно кустарям из ателье мод и сапожных мастерских, выпускающих ширпотреб. Причем чем больше выпустим, тем больше получим. Однако пора, наконец, прозреть и уяснить, что положительные результаты может дать только протезирование на строго научной методологии, которого у нас нет, а не протезостроение, которое имеем.

Недавно мне посчастливилось побывать по служебной командировке в Голландии. Так вот. Когда голландские специалисты спрашивали меня, сколько изделий для протезирования выпускает в год наше предприятие, то, услышав ответ пятизначную цифру, просто таращили глаза. Почему? Да потому, что там изготавливают всего 450—500 протезов. Добротный протез, сделанный по индивидуальному заказу, служит в 5—10 раз дольше.

И еще одна немаловажная деталь, о которой следовало бы серьезно задуматься. Как правило, ампутация у нас проводится без участия ортопедов. В той же Голландии все иначе. Ампутация производится с учетом протезирования и последующей медико-социальной реабилитации человека.

— Так как же, на ваш взгляд, можно изменить ситуацию? С чего начинать и что для этого необходимо?

— Я снова повторюсь, что добиться успеха можно, только руководствуясь научной методологией, ликвидировав в области протезирования централизованный монополистический уклад, при котором мы, получая готовые узлы, штампуем изделия, не облегчающие жизнь инвалидам. В ближайшее время, думаю, необходимо создать на базе соседствующих РПО «Протезист» и института ортопедии единый вневедомственный медико-технический комплекс ортопедии и протезирования, позволяющий производить реабилитацию этих людей.

Я уже говорил, что в нашей отрасли нет ни одного дипломированного специалиста. Поэтому необходимо в Министерстве высшего образования рассмотреть вопрос о подготовке техников-протезистов. И самое главное, необходимо приступить к созданию производственных мощностей для изготовления нужной современной высококачественной продукции. Кроме того, необходимо открыть балансовый валютный счет и наделить нас правом для покупки сырья за рубежом, ибо мы все равно «упремся» в те материалы, которые в СНГ не производятся. В связи с либерализацией цен необходимо в срочном порядке пополнить оборотные средства. Я уже предлагал перевести финансовые средства, а их около 50 миллионов рублей, находящиеся в Министерстве соцобеспечения, на счет головного предприятия. Это позволило бы не хранить их без действия, а пустить в оборот, извлекая при этом прибыль. Но, к сожалению, это сделать не удалось. Отказ был мотивирован тем, что я являюсь хозяйственником. Не удается получить их и теперь, когда после недавно проведенной реорганизации мы выделили из головного предприятия аппарат управления и перестали являться хозяйственниками.

Неоднократно эти вопросы затрагивались в средствах массовой информации, но, как видите, — воз и ныне там.

Беседовал С. ЛЕВЧЕНКО.

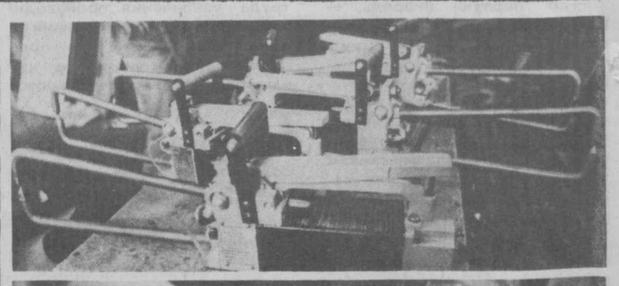

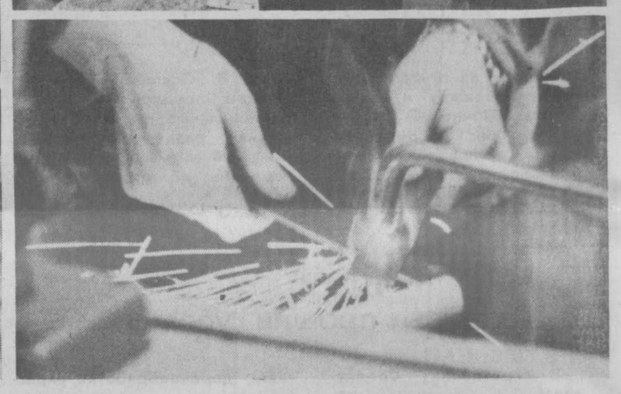

«ФОТОН» ФОНТАНИРУЕТ ИДЕЯМИ

Приоритетным направлением в сегодняшней деятельности производственного объединения «Фотон» стало изготовление товаров народного потребления. По сути, все предприятие, прежде ориентировавшееся на «оборонку», превратилось в один большой цех по выпуску ТНП.

Уже заслужили признание потребителей такие изделия, как, например, сварочные клещи. Фотообъектив запечатлел слесарей-сборщиков Искандера Каримова и Валерия Шаронова как раз за сборкой этого аппарата. На других снимках зафиксирована работа этого сварочного аппарата. Кстати, его применение в производстве сулит немалый экономический эффект, высокую точность и производительность труда.

Сборщица из цеха ТНП Наталья Сидорова демонстрирует новинку — радиоприемник «Электроника» — одну из многих реализованных уже идей. В задумках заводчан изготовление и другой бытовой техники, основанной на использовании электронного оборудования. Говорить о них сейчас на «Фотоне» не спешат, предпочитая показывать уже готовую работу, нежели «кормить обещаниями».

Фоторепортаж

Фото **Р. Шарипова.**

Спрашивают— отвечаем

«Раньше от сквера по улице З. Шамсутдиновой проходили автобусы 12-го, 68-го маршрутов, 31-я «маршрутка». Теперь оставили только 68-й. Очень долго приходится простаивать в ожидании его, а потом ехать в битком набитом салоне. А нельзя ли возобновить работу 12-го маршрута!

Кулакова, Ахметова, всего 30 подписей».

Р. Ф. Файзуллаев, председатель правления Государственной ассоциации предприятий пассажирского транспорта:

— В настоящее время в автопарках №№ 1, 2, 5 сложное положение с выпуском автобусов на линии. Новые машины не поступают, а для ремонта старых не хватает запчастей. Ощущаются и перебои с топливом. В этой связи удовлетворить просьбу авторов письма невозможно.

И все же вопрос организации дополнительного маршрута на массив ДСК-1 находится на контроле, и в случае появления возможностей будет решен положительно.

Работа автобусов 68 «э» маршрута будет проверена руководствам автопарка № 2.

* * *

«По нашей улице Генерала Петрова случилась авария водопровода. «Водоканал», делавший раньше все бесплатно, теперь предъявляет счет за рабочую силу, технику, материалы. Где же взять на это средства!

Л. Шарапова, пенсионерка».

З. Т. Салиходжаев, управляющий трестом «Водоканал»:

— Перекладка водопроводной сети по ул. Генерала Петрова будет выполнена управлением сети водопровода до 15 июля 1992 года.

За счет собственных средств жителям предложено выполнить перекладку дворового водопроводного ввода, согласно «Правилам пользования водопроводом и канализацией».

* * *

«В том, что наша республика нуждается в макулатуре, сомневаться не приходится. Но людям собирать и сдавать ее стало совсем невыгодно. К примеру, я сдал нужное количество вторсырья за книгу В. Пикуля. Но получить ее до сих пор не могу.

У меня есть еще 80 килограммов макулатуры, но сдавать их совершенно не хочется, а выбросить жалко, ведь сырье необходимо предприятиям.

Б. Прокудин».

Р. Т. Иногамов, и. о. генерального директора объединения «Узвторресурсы»:

— Мы признательны читателю за его мнение о бережливом отношении к вторичному сырью и, в частности, к макулатуре. Понятно и желание получить хорошие книги. Мы со своей стороны принимаем меры для обеспечения сдатчиков макулатуры книгами. В Ташкент уже отгружены книги Д. Чейза (2-й том) и два тома «Белое дело», так что они скоро поступят в приемные пункты.

Многотомники В. Пикуля и Д. Чейза по договору с издательством должны быть изданы в течение 1991—1994 гг. И хотя выпуск первых томов задержался, сроки издания еще не истекли. Хочу предупредить читателей, что цены на книги будут повышены. 1 том В. Пикуля будет стоить 50—60 рублей, Д. Чейза — до 40 рублей. Эти цены определяем не мы, а издательство в связи с удорожанием полиграфических работ, типографской краски, бумаги, транспортировки и т. д.

Мы не уверены, что сдатчики макулатуры захотят покупать книги по такой цене, и поэтому советуемся с читателями о возможном расторжении договора с издательством на последующие тома.

Как нам сообщили из «Союзкниги», из-за нехватки бумаги сняты с издания книги: И. Стоун «Жажда жизни», С. Цвейг «Мария Стюарт», М. Рид «Белая перчатка», В. Пикуль «Слово и дело». Взамен этих книг на абонементы вам будут предложены книги А. Кристи, М. Дрюона, Ж. Сименона (по мере их поступления).

Кстати, учитывая претензии населения, цены на макулатуру повысили: теперь на приемном пункте вы получите 1 рубль 70 копеек за каждый килограмм макулатуры, а значит, за книги вам придется доплачивать немного.

ТРИУМФ ЭКОЛОГИЧЕСКОГО МЫШЛЕНИЯ

— так можно охарактеризовать новую штаб-квартиру природоохранного общества имени Оюбона в Нью-Йорке, то есть само здание старое, ему более ста лет, но все остальное — последнее слово современной экологически безопасной техники.

Здание отапливается природным газом, охлаждается с помощью бромистого лития вместо озоноразрушаемых хлорфторуглеродов в качестве их латагента. Оконные стекла покрыты особой пленкой, блокирующей ультрафиолетовое и инфракрасное излучение, снижая потребность в энергии для охлаждения в солнечные дни.

Здание так хорошо изолировано, что ежегодная экономия энергии на отоплении и кондиционировании воздуха составит 98 тысяч долларов.

Красители, обивочные материалы и крепежные изделия выбирались по критерию нетоксичности. Напольные ковры сотканы из некрашеной шерсти и положены на маты из джута, ни грамма синтетики. Арматура в ваннах рассчитана на снижение расхода воды. Керамическая плитка выполнена из утильстекла, покрытие кухонных столов — из утильпластмассы.

Здание сверху донизу пронизано мусоропроводами утилизационного типа.

Наука. Техника. Производство

Восстановление горных пастбищ

Горные пастбища вытаптываются, разрушаются селями, ливнями, выжигаются. Продуктивность выпасов падает, животные теряют привесы и надои. Ташкентские лесоводы и геоботаники разработали систему освоения эродированных горных пастбищ. Она позволит восстановить богатство естественных кормовых угодий.

При создании на поврежденных участках лесонасаждений важно правильно подобрать древесные и кустарниковые породы. При их подборе учитываются не только почвенно-климатические, но и биологические особенности выбранных растений-восстановителей.

Для достижения эффективности освоения повреждаемых горных пастбищ рекомендован сев многолетних трав. В том числе — люцерны синетбридной, райграса пастбищного, житняка узкоколосного, овсяницы луговой. При восстановительных работах производятся чистые посевы и травосмеси. Сочетание в травосмесях компонентов трав с быстрыми и медленными темпами кущения позволяют удерживать высокие показатели полноты покрытия почвы травостоем в течение пяти-семи лет.

Для создания высокопродуктивных пастбищ на эродированных горных склонах рекомендуются также трехрядные лесные полосы из клена американского, лоха узколистного и ясеня обыкновенного. Выращивание насаждений на эродированных горных пастбищах позволит сохранить их на долгие годы.

Для биозащиты посевов и садов

Биологическое средство защиты растений находит все более широкое применение в земледелии. Это диктуется не только требованиями охраны окружающей среды, но и сравнительной простотой и меньшими денежными затратами.

Для биологической защиты многих культурных растений применяются энтомофаги — полезные насекомые. Они уничтожают вредителей полей, садов и огородов. Но вот самих насекомых-друзей выводить довольно сложно и долго. Для пополнения их резерва применяют специальные ловушки. Одно из таких эффективных устройств — новая светоловушка. Она несложна по конструкции и опробована в хозяйствах Сырдарьинской области.

В процессе эксплуатации устройство располагают в непосредственной близости от места естественной резервации энтомофагов. Это могут быть люцерники перед их скашиванием или химической обработкой. С заходом солнца включают источники света. Светильники привлекают насекомых в радиусе два-три километра.

Как показал опыт, с помощью одной светоловушки за короткий срок можно выловить более 2,8 тысячи особей. Причем в основном (до 71 процента) попадает универсальный энтомо- и акарифаг-златоглазка.

Другие собранные виды энтомофагов также активно истребляют вредителей. Светоловушку можно использовать для биологической защиты посевов хлопчатника, люцерны и плодовых садов.

Новое в отделке текстильных изделий

Применение декоративной отделки позволяет расширить ассортимент текстильной и швейной продукции без значительного повышения трудоемкости производства.

Немецкие специалисты, например, разработали автотипный способ отделки. Средствами печати на материал наносятся сложные рисунки с использованием полутонов. За счет штрихов и линий, удаленных на разные расстояния, создается эффект глубокой окраски.

Новый способ образования полутонов прост, обеспечивает оптимальную передачу колористики рисунка, надежен в воспроизводимости. Он позволяет использовать фотографический вариант тиражирования и получить сложный рисунок, изготавливать растры быстрее и лучше, чем при традиционных методах.

Немецкая фирма «Хайдельберг» предлагает машину для четырехцветного печатания купонов ткани размером 65х92 сантиметров из полиэфирных и полиамидных волокон.

Ю. РОМАНОВ.

Призы славянского фестиваля

Главный приз первого фестиваля славянского кино, проходившего в Москве, вручен режиссеру Юрию Григорьеву за фильм «Мальчики» по Ф. М. Достоевскому.

Принимая награду — приз «Золотой витязь» и 40.000 рублей, лауреат напомнил следующую мысль великого писателя: «В несчастье, в беде человеку достаточно вспомнить что-то счастливое из своего детства — и ему станет легче». «Нам всем сейчас трудно, — сказал режиссер. — И мы хотели, чтобы от нашего фильма людям становилось легче».

Приз «Хрустальная роза» и 40.000 рублей присуждены литовскому режиссеру Витаутасу Желакявичусу за ленту «Зверь, выходящий из моря». Тот факт, отмечает жюри, что в трудную пору межнациональных осложнений авторы фильма обратились к русской прозе (Евг. Замятин), говорит о нерасторжимых литовско-русских культурных связях.

«Серебряный витязь» вручен киноленте «Садовник» режиссера Виктора Бутурлина и «Бронзовый витязь» Виталию Кольцову за фильм «ПО 206-й» (по В. И. Белову).

Призы за лучшую женскую и мужскую роли присуждены Елене Трепетовой (в фильме В. Желакявичуса) и Александру Михайлову (фильм «Очарованный странник»).

Специальные призы жюри присуждены кинематографистам Югославии (за фильм Милорада Баича «Яма» о геноциде сербского народа), Украины, Беларуси.

Призом Союза казаков и призом зрительских симпатий награждена лента екатеринбургских кинематографистов «Семен Дежнев», как рассказ о становлении на добре и любви российского государства.

Приз актрисе Елене Трепетовой за лучшее исполнение женской роли в фильме литовского режиссера Витаутаса Желакявичуса («Зверь, выходящий из моря» — по Евгению Замятину) вручает председатель международного жюри Николай Бурляев.

Сказы о самоцветах

Кошачий глаз с голубым сиянием

Августовским камнем называют кошачий глаз, или катофтальм. Зеленовато-серый, красно-бурый, желто-бурый, роговой, дымчатый и черный — вот такое разнообразие цветов у кошачьего глаза. При движении сей камень играет золотисто-зеленым отливом, очень напоминая глаз кошки. У дорогих камней этот отсвет должен располагаться узкой прямой полоской. Лучшие образцы кошачьего глаза привозят из Бразилии и с Цейлона. Кошачий глаз до 1872 года был самым модным в Англии. Английские чопорные дамы и важные господа охотно украшали себя изделиями из этого камня. Престижный камень англичан неожиданно быстро вошел в моду во всей Европе и стал считаться самым аристократическим. У нас в Эрмитаже хранится кольцо со вставками из кошачьего камня старой ювелирной работы.

Кошачий глаз — это камень не только тех, кто родился в июле или в августе, но и тех, кто родился с 22 декабря до 20 января.

Эти удивительные по красоте самоцветы попадаются на Урале недалеко от города Златоуста. Месторождение кошачьего глаза есть в Индии, Бразилии и ФРГ. В Шри-Ланке он встречается в россыпях драгоценных и полудрагоценных камней в виде гальки размером с грецкий орех. Хотите украсить свою коллекцию или себя изделиями из кошачьего глаза, поезжайте в эти страны, и вам обязательно повезет. Это камень везения и удовлетворения всех желаний.

Н. ЗАЯЦЕВ,
действительный член Географического общества СССР.

Ташкентские этюды

ХОЛОСТЯК

— Ой, девочки, что я вам расскажу!..

На лице Еленки — выражение сладкого предвкушения наших аханий.

— Очень эмоциональное начало, — улыбнулась Ольга.

— Дальше еще круче будет!

— Тогда рассказывай, — улыбнулась и я.

— Познакомилась вчера, на свадьбе у родственников, с невероятным кавалером!

— Очень интригующе, — Ольга, как всегда, лаконична.

— Слушайте дальше. Итак: он больше, чем пожилой, но меньше, чем старый. Весь такой... божий одуванчик. Но — убежденный холостяк. И вот... — Еленка смотрит на нас глазами, в которых прыгают «чертики», — заприметил он меня! И в вальсе кружил, и худо-бедно современные танцы выдавал. А фокстрот! Это надо было только видеть! Прижался щекой к моей голове, оттопыренным локтем водит в такт музыке: туда-сюда, туда-сюда! Весь шевелится... изображая подвижность и энтузиазм. А потом, девочки, когда сладостно зазвучало танго, — притих. Танцует... и смотрит на меня!

— Влюбленно, — уточняет Ольга.

— Ни боже мой! Смотрит глазами... мудрого змия! И вдруг я, как гениальный провидец, читаю в этом взгляде такое!

— Какое же?

— А вот: «Ничего в тебе, дорогая перепелочка, для меня не тайна. Струны души твоей, которых нужно коснуться, чтобы получить твою благосклонность, сейчас так напряжены: тут же издадут ответный звук. Успех обеспечит извечное стремление одиноких женщин выйти замуж. Я же — хо-ло-стяк!!! Для каждой одинокой (решительно для каждой!) я — та самая возможность, ради которой перетерпит она и мой возраст, и мою малопривлекательность...».

— Ну, это ты преувеличиваешь, — сказала я. — Не для каждой.

— Во всяком случае — для многих, — посерьезнела Елена.

— Значит, промах? — констатирует Ольга. — Струна твоя не зазвучала?

— Эта — нет. Но зазвучала... какая-то озорная, девчоночья. Он вдруг оставил меня, зашел за какую-то занавеску и вышел оттуда уже не при галстуке, а при «бабочке». Наклонился ко мне, приподняв подбородок: «Поправьте, пожалуйста, это мужское украшение».

Вот с этой минуты и началось мое веселье. Он положил мне руку на плечо, и уже я должна была его кружить. Кружила... умирая от смеха. А он принимал это на счет своего обаяния и бесконечных молодецких па. Наконец я уморилась:

— Нет. Давайте поставим все на свои места. Кружить должны вы.

— Неужели вы думаете, что я забыл это? Я просто хотел дать вам почувствовать свою власть надо мной.

Ну, тут уж я чуть вообще не свалилась среди зала от хохота...

— Действительно, потрясающий кавалер! — смеялись мы с Ольгой.

— А я что говорила! Пошел меня провожать. Так бережно поддерживал. Я же все боялась, что он упадет! Наконец не выдержала и говорю: «Давайте, лучше я буду держать вас под руку. Почувствую еще раз свою власть над вами».

Представьте, тут же согласился.

Когда мы уже распрощались, пожелав друг другу благополучия, он вдруг так мужественно произнес:

— Я, пожалуй, выйду за свои территориальные воды и провожу вас еще.

— До дома? — удивилась я.

— Нет... Еще немного...

Я же так боялась, что он упадет в темноте, что поспешила попрощаться, сказав, что мне уже недалеко...

— Вот тебе и «извечное стремление» выйти замуж! — выразила Ольга свое одобрение того, что Еленка не попалась на удочку этого многоопытного холостяка.

— Оно есть, что бы вы ни говорили, — сказала я.

— Да, конечно, есть! — воскликнула Еленка. — Даже в самых смирившихся и уравновешенных.

— И у многих из тех, — продолжала я, — которые тащат на себе дом, детей и свою «деловую» женскую судьбу. Так отличающуюся от просто «женской»...

— Вот именно! — безоговорочно согласилась Еленка. — Просто — женщина. Это же изумительно. Прелесть и обаяние ее притягивают, как аромат цветов. А она не замыкается, запретив себе все «мирское». Она — цветок!

— Возможно, твой холостяк как раз его и увидел в тебе, когда ты так искренне веселилась, — посмотрела я в глаза милой приятельницы.

— Ну почему опять женщин больше, чем мужчин?! — возмущенно спросила Еленка. — Ведь наш отрезок жизни — после Отечественной. Афганская по возрасту нас не зацепила. А мы опять без мужчин!

— Статистикой не интересуешься, — откликнулась Ольга.

— А ты, конечно, интересуешься!?

— Не то, чтобы... Но вот недавно вычитала интересные данные. В авариях в основном разбиваются мужчины, они легкомысленнее ведут себя за рулем. Они же больше гибнут от алкоголя, в драках, в армии. Да от инфарктов — из-за вечного сидения в креслах, перед телевизором...

— Вот-вот! — поддержала Еленка. — Жена крутится, крутится: стирка, уборка, готовка... А если разобраться — постоянная физзарядка. А муж — сидит, сидит...

— И в итоге, — заключила Ольга, — жена живет еще 10—15, а то и 20 лет после того, как муж после спокойной, несуетной жизни...

— Вот вам и «Берегите мужчин»! — пораженно остановилась Еленка. — Не знаешь, где их сберечь! То ли дома, то ли на улице...

— Сами себя должны беречь, — отрезала Ольга.

А мне, глядя на прекрасную Еленку, захотелось вдруг воскликнуть: «Дорогие мужчины! Да поберегите же себя! Ведь какие женщины на вас бросают взоры! И улыбаются! А вы...»

— На чем же вы все-таки расстались? — вернулась к началу разговора Ольга.

— Сказал, сегодня вечером позвонит... — вздохнула Еленка.

— Выходит, все же уверен в победе?

— Вся предыдущая жизнь убедила его в этом...

— И вдруг — такое разочарование!

— Как знать... как знать... — опять вздохнула Еленка. — Мне ведь уже ого-го-го сколько лет!..

Альбина ПЕТРОВА.

«ВЕЧЕРКА» В КРУГУ СЕМЬИ

Домашние заготовки

ВАРЕНЬЕ БЕЗ САХАРА

Вот и наступила пора заготовки даров сада, огорода. Не случайно народная мудрость гласит: «Лето — припасиха, а зима — подберихА». То, что приготовили мы, хозяйки, сейчас, зимой в доме станет большим подспорьем. Да вот огорчение — сахару мало! Попробуйте сделать заготовки по рецептам, в которых либо совсем не используют сахар, либо применяют в малых дозах.

● ФРУКТЫ НАТУРАЛЬНЫЕ

ВИШНЯ. Зрелые, здоровые с плотной мякотью плоды вишни сортируют, удаляют плодоножки и моют в холодной воде, укладывают плотно в банки, заливают кипящей водой, накрывают крышками и стерилизуют при 100 градусах: банки вместимостью 0,5 литра — 8 минут; 1 литр — 10 минут, 3 литра — 30 минут.

Вишню натуральную можно приготовить и без косточек. В этом случае продолжительность стерилизации увеличивается: банки 0,5 л — 16 минут, 1 л — 20 минут, 3 литра — 50 минут.

ВИШНЯ В СОБСТВЕННОМ СОКУ. Крупные, зрелые, с плотной мякотью плоды вишни очищают от плодоножек, моют и укладывают в банки.

Из перезрелой вишни и более мелких плодов отжимают сок. Уложенные в банки ягоды заливают подогретым до 90—95 градусов соком, покрывают крышками и помещают в кастрюлю с подогретой водой. На сильном огне в течение 15—20 минут поднимают температуру воды до 100 градусов и на слабом огне стерилизуют банки емкостью 0,5 литра — 10 минут, 1 л — 18 мин., 3 л — 40 мин.

АБРИКОСЫ НАТУРАЛЬНЫЕ консервируют целыми плодами и половинками. Подготовленные плоды плотно укладывают в банки, заливают кипящей водой, накрывают крышками и помещают в посуду для стерилизации с температурой 50—60 градусов. Стерилизуют при кипении воды: банки 0,5 л — 10 минут, 1 л — 12 мин., 3 л — 30 мин.

СЛИВЫ. Зрелые с плотной мякотью сливы очищают от плодоножек, удаляют дефектные, погружают в кипящую воду, немедленно вынимают и помещают под холодный душ. Укладывают в банки, заливают кипящей водой и, накрыв крышкой, стерилизуют банки емкостью 0,5 литра — 10 минут, 1 л — 12 мин. 3 л — 25 минут.

Натуральную сливу можно готовить также без стерилизации — горячим розливом.

ЯБЛОКИ. Яблоки мелких и средних размеров консервируют целыми плодами. Приготовленные здоровые плоды моют, очищают плодоножки и чашечки. Во избежание потемнения хранят в воде или 1-процентном растворе соли, лимонной или винно-каменной кислоты (1 г на 1 литр воды). Бланшируют в горячей воде при 80—85 градусах 10—12 минут до мягкости, охлаждают проточной водой и укладывают плотно в банки. Заливают кипящей водой, стерилизуют при температуре 100 градусов банки вместимостью 0,5 л — 10 мин., 1 л — 12 мин., 3 л — 30 минут.

Если для заливки фруктов вместо воды использовать подслащенный сироп, сок или плодовое пюре, можно получить прекрасный компот.

● ПЛОДОВОЕ ПЮРЕ

Для киселей, желе и начинок зимой удобно иметь приготовленные летом плодовые пюре. Они заполняют весь объем банки и таким образом требуют меньше тары. Плоды, предназначенные для приготовления пюре, должны быть вполне созревшими. Используются для пюре и все плоды неправильной формы, маломерные, с трещинами, но здоровые, без загнивания или плесени.

Если плоды твердые, их предварительно бланшируют или обрабатывают паром, помещают в духовой шкаф для размягчения. Затем их протирают на мелком дуршлаге или пропускают через мясорубку.

Полученное пюре доводят до кипения и через несколько минут разливают в кипящем виде в горячие банки и бутылки.

Не рекомендуется сгущать пюре, так как при продолжительном кипении оно теряет свои питательные и вкусовые качества.

Фруктовое пюре, приготовленное из кислых плодов и ягод, разлитое в кипящем виде в однолитровые банки и бутылки, сохраняется без стерилизации.

Банки и бутылки предварительно тщательно моют, стерилизуют. Перед наполнением их подогревают и заворачивают в газету, чтобы можно было держать в руках. Впоследствии при охлаждении газета предохраняет банки от растрескивания. Банки надо наполнять фруктовой массой доверху.

Наполненные банки укупоривают металлическими крышками с резиновым кольцом и сразу же переворачивают вверх дном, чтобы обеспечить стерилизацию внутренней поверхности банки и крышки.

Бутылки укупоривают пробками, вываренными в течение 15 минут в воде, и укладывают их в горизонтальном положении для обеспечения дополнительной стерилизации пробок. После охлаждения горлышко бутылки со вставленной в него пробкой погружают в растопленный парафин, заполняющий все поры укупорки.

После наполнения банки и бутылки несколько раз встряхивают, чтобы горячее пюре достигло внутренней поверхности посуды и крышки и обеспечило их стерилизацию.

ФРУКТОВЫЕ ПРИПРАВЫ. При добавлении пряностей в некоторые фруктовые пюре получают вкусные фруктовые приправы, которые подают самостоятельно или добавляют в различные соусы и к мясным блюдам.

Для приготовления таких приправ подходят яблочное, абрикосовое, сливовое, кизиловое пюре. В яблочные и абрикосовые пюре добавляют по 200 г сахара и 2—3 грамма порошка корицы на 1 л пюре. Во фруктовую массу из кислых плодов добавляют на каждый литр по 200 г сахара, 2 г порошка корицы, 2 зерна измельченной гвоздики и 1 г мускатного ореха.

● ЕСЛИ НЕТ КРЫШЕК

При домашнем консервировании в стеклянной посуде можно обойтись без дефицитных крышек. Сделать это несложно. Горловину посуды закрываем полиэтиленовой пленкой в один слой, края отворачиваем вниз и обматываем леской или прочной льняной ниткой не менее чем полутора десятками витков. Пленка при этом должна быть сильно натянута.

Стерилизуем как обычно.

При длительном хранении во избежание случайных порывов пленки на горловину кладем старые металлические крышки или кружочки картона, накрываем бумагой и обматываем ниткой.

Г. ВОРОНЦОВА.

Веселые строки

Вернувшись из длительной командировки и увидев, что сынишка дома, а не в детском саду, отец спрашивает:

— Ты чем-то болен?

— Ага, карантином!

* * *

Гуляя вечером в парке, дед говорит внуку: «Посмотри, как здесь хорошо! Птички порхают, щебечут. Вот нахлопочутся, напоются и уснут, усталые».

— А разве они не будут смотреть по телевизору «Спокойной ночи, малыши»? — удивляется мальчик.

* * *

— Доктор, мы с женой необыкновенно вспыльчивые люди, дня не проходит, чтобы мы не поругались. Что мне делать?

— Думаю, все дело в избытке энергии. Посоветую вам, синьор Челлини, ходить минимум по десять километров в день. Позвоните мне через недели две и сообщите, как идут дела.

Через полмесяца синьор Челлини позвонил доктору и радостно прокричал в трубку:

— Спасибо, доктор, все просто изумительно!

— А как с супругой, не ссоритесь?

— Конечно нет, ведь я уже в 150 километрах от дома!

Трикотаж всегда в моде

МОСКВА. Самые модные изделия из трикотажа были представлены домом моделей «Сретенка» на семинаре по направлению моды и развитию ассортимента трикотажных изделий. Специалисты почти 100 предприятий государств СНГ ознакомились с моделями женской и молодежной одежды классического и романтического направления. Среди участников семинара — специалисты итальянской фирмы «Аквилон», из пряжи которой и были сделаны многие модели.

НА СНИМКЕ: модели из трикотажа демонстрирует дом моделей «Сретенка».

Фото **Н. Малышева.**
ИТАР—ТАСС.

Уголок коллекционера

ИЗ ИСТОРИИ СОБИРАТЕЛЬСТВА

Сегодня трудно перечислить все, чему люди посвящают свой досуг, свой отдых, хотя такового, пожалуй, в нынешнее суетное время ни у кого почти нет. И все же...

Обычно считается, что больше всего времени у самых занятых людей. Находясь в постоянном творческом поиске, они как-то не могут разделить свою профессию на часы занятости и свободное время. Жизнь творческих людей организована так, что одно дополняет, вернее, помогает другому, и получается, что лишь какие-то промежутки времени отдаются любимым занятиям — так называемым «хобби» или чаще всего коллекционированию.

Изучив это, академик И. Павлов сказал, что «коллекционирование заложено в виде рефлекса цели в каждом человеке»... И нормальный человек «обязательно должен что-то коллекционировать» (англ. психолог Давид Уикс). Найдя себе дело по душе, он буквально становится фанатиком. Фанатики могут, часами простояв, делать спецгашение в день выхода новой марки или конверта по случаю юбилея или какого-либо события.

Нумизмату, например, дороги копейки петровского времени, другому—пуговицы Наполеона. Кто-то собирает трамвайные билеты, а кто-то трамвайные вагоны! И такое есть! Коллекция вагонов находится в США в Филадельфии, среди них есть даже московский и ленинградский трамваи... Известно более 1000 видов собирательства...

«Мир коллекции ведет к миру на земле...» — говорил А. Энштейн, так как основная черта настоящего коллекционера — доброта, стремление познать мир и поделиться с людьми своими знаниями, творческими исследованиями. Коллекционирование учит сосредоточивать память. Страсть к коллекционированию известна из биографий многих ученых, писателей — таких, как М. Горький, И. Павлов, П. Капица, М. Жаров, космонавт Л. Демин. Аристотель собирал гербарии, а Петр I — оружие, книги, картины, приборы, многие из которых «вошли» в Кунсткамеру.

«Хорошая коллекция, по существу, является своеобразной энциклопедией», — как-то сказал Э. Кренкель. Жорж Сименон коллекционировал телефонные справочники, черпая оттуда занятные фамилии своих будущих детективов. В коллекции автомобильного короля Генри Форда было собрано огромное количество бутылочных этикеток из-под виски.

Коллекционерами были поэт Валерий Брюсов и контрадмирал русского флота, командир крейсера «Варяг» Всеволод Федорович Руднев, бывшие президенты ЧССР Антонин Запотоцкий и ГДР Вильгельм Пик, президент США Франклин Рузвельт и премьер-министр Индии Джавахарлал Неру. Иржи Зикмунд и Мирослав Ганзелка, эти известные чешские путешественники, которые в 60-е годы прорекламировали знаменитую автофирму «Татра», совершив на ней путешествие по всему миру, вспоминают, что первые познания по географии, истории, зоологии, ботанике, международной политике с многочисленными «почему?», на которые они позже находили ответы на картах и в литературе, начинались у них по страницам альбомов с почтовыми марками.

Коллекционирование приучает человека к порядку и организованности — ведь коллекция не получится, если не будет аккуратной систематизации собранного материала. Развивая человека, пробуждая интерес к исследовательской работе, коллекция требует терпения и усидчивости, тем самым целеустремленно воспитывая волю.

Словом, о коллекционировании можно смело сказать, что это полезное увлечение, к тому же еще и — лечение... Известному всему миру физиологу Ивану Петровичу Павлову принадлежат такие слова: «Коллекционирование действует на мое здоровье лучше всяких лекарств... Коллекционер постоянно в состоянии охоты. Это хорошее мобилизующее состояние». Он же считает, что филателия — прекрасная школа воспитания воли человека...

Коллекционеров часто называют «чудаками, украшающими мир». Действительно, чудаки и коллекционеры сберегают для будущего, для потомков много исторических ценностей прошлого.

Подлинные коллекционеры— это удивительно бескорыстные, интересные люди, энтузиасты разумно проводимого отдыха. Это отряд очень сосредоточенных, пытливых, любознательных, находящихся в постоянном поиске людей. Коллекционеры всякой всячины есть во всем мире... И всюду подобные увлечения получили общее название «хобби», которое переводится буквально — «свой» конек. В огромном племени собирателей, пожалуй, главенствующее положение занимают во всем мире **филателисты** — те, кто собирает все, что связано со знаками почтовой оплаты, конвертов и почтовых карточек, с отпечатанными марками. Вот как называют разных коллекционеров, подразделяя их: **филуменисты** — собиратели спичечных этикеток; **филокартия** — собирание художественных открыток; **фалеристика** — коллекционирование значков и нагрудных знаков; **кофрокартия** — собирание туристических наклеек, гостиничных, автомобильных. **Филофония** — собирание звукозаписей — документальных, художественных и других на грампластинках и магнитной ленте; **календофилисты** или **филотаймисты** — собиратели календарей; **нумизматика** — собирание и изучение монет, предметов медального искусства. **Бонистика** — коллекционирование бумажных денежных знаков и бон как источников сведений об экономической и политической истории общества; **библиофилы**— собиратели книг, есть и некоторые другие названия, которыми обозначаются редкие виды коллекционирования. Названные наиболее распространенные среди коллекционеров.

В нашей рубрике «Уголок коллекционера» мы постараемся знакомить вас с интересными коллекциями, расскажем о редких увлечениях собирателей со всего мира, о коллекциях, которые порой становились основой создания единственных в мире музеев. Так, к примеру, есть музей птичьих клеток или музей трубочистов; есть музей детектива в штате Миннесота, который создали поклонники Конан Дойля. Здесь собрана большая коллекция книг о знаменитом сыщике Шерлоке Холмсе и его друге — докторе Уотсоне (Ватсоне), «музей рассеянности» в Риме, созданный из забытых и потерянных вещей, в котором чего только нет, даже оставленная в поезде метрополитена вставная челюсть! В Стамбуле есть необычный музей автокатастроф. Его создатели задались целью заставить водителей быть более внимательными к Правилам дорожного движения. Обломки машин различных марок являются немым предостережением безрассудству лихачей...

В дальнейшем мы расскажем о коллекциях марок, о музыке, а потом и об интересном — из жизни любимых животных...

Н. ТУРСУНОВА-НУРЫМОВА,
музыковед, кандидат искусствоведения.

ЗОЛОТАЯ РЫБКА В ВАШЕМ ДОМЕ

Где можно было бы узнать об аквариумных рыбках? Что нужно знать для того, чтобы завести дома аквариум? Есть ли в нашем городе клуб аквариумистов? Эти и другие аналогичные вопросы довольно часто встречаются в нашей почте.

Приобрести рыбок — дело нехитрое. Это можно сделать в зоомагазинах или же на Первомайском рынке (Тезиковском), где каждое воскресенье собираются любители этого вида фауны. Гораздо сложнее правильно ухаживать за рыбками, иметь хотя бы элементарные сведения об условиях их жизни, кормления и т. д. и т. п.

Если вы все же решили завести рыбок, то надо знать, что для нормального самочувствия рыб и растений в аквариуме необходима чистая отстоенная вода в объеме 2—3 литра на одну рыбку. Температура воды не должна быть ниже +20°С, освещаться аквариум должен 10 — 12 часов в сутки.

Аквариум с рыбками требует ежедневного ухода, поэтому доступ к нему должен быть свободным. Прямоугольный аквариум желательно не трогать с места, чтобы не нарушить герметичность стыков. Цельный шаровой не имеет стыков и потому не боится перестановок. Правда, он имеет один недостаток: здесь действует эффект преломления выпуклого стекла, и формы рыбок искажаются.

Выбор аквариума зависит, конечно, от вкуса и желания владельца, но размеры его должны соответствовать количеству рыбок и месту установки. В первую очередь следует учитывать степень освещенности, а также возможность подключения микрокомпрессора. При отсутствии продувки воздуха через воду желательно приобрести широкий аквариум для благоприятного контакта воды с воздухом.

При установке его следует избегать мест, где возможно попадание прямых солнечных лучей, которые вызывают бурный рост микроводорослей, затягивающих стенки аквариума.

Под прямоугольный аквариум, который должен ложиться всей плоскостью на основание, хорошо бы подложить поролоновую или резиновую прокладку. Если аквариум совершенно новый, его надо зачистить шкуркой, а металлические места покрыть лаком и олифой. Затем весь металлический корпус покрыть масляной краской. Внутренние стыки стекол протрите ацетоном и замажьте герметиком. После просушки залейте в аквариум чистую водопроводную воду и дайте ей отстояться сутки. Потом эту воду слейте через шланг, промойте аквариум еще раз уже соленой водой, сполосните и снова наполните чистой водой. Чтобы улетучился хлор из воды, она должна сутки отстояться. И лишь после этого в аквариум можно запустить рыбок.

В дальнейшем, когда в результате испарений уровень воды будет падать, доливайте воду, отстоенную в течение 2 — 3 суток. Полностью воду можно менять не чаще одного раза в неделю и не более 1/4 от всего объема.

Наилучшим грунтом является речной песок, но можно использовать мелкую щебенку и гравий. Особенно ценен базальт однородного серого или черного цвета. В нем хорошо развиваются растения, что объясняется наличием в нем солей, особенно фосфорных.

Проверить наличие в грунте солей известняков можно с помощью 10—20-процентного раствора соляной кислоты. Для этого грунт заливают раствором и, если выделение пузырьков водорода вскоре прекращается, его промывают в проточной воде, сутки выстаивают, затем промывают снова и засыпают в аквариум. Если пузырьки долго не прекращают выделяться, грунт к использованию не годится.

Перед засыпкой в аквариум грунт обязательно надо прокипятить.

Для лучшей циркуляции воды в сплошном грунте делают «окна», засыпая их крупной галькой (10 — 15 мм).

Выбор самих рыбок зависит, безусловно, от пристрастия их будущего владельца. Но знайте, что наиболее стойки к температуре воды от +17° до 38° и менее прихотливы золотые рыбки, гуппи, телескопы, барбусы, вуалехвосты, оранды, дисковые окуни, сомики, гурами голубой и пятнистый. Из растений к таким температурам приспособлены валиенерия, кубышка, солитария, людвигия, роголистник, перистолистик.

Но каких бы рыбок вы ни избрали для своего аквариума, помимо нового увлечения, которое сблизит всю семью, они принесут в ваш дом покой и красоту.

В. ФИЛАТОВА.

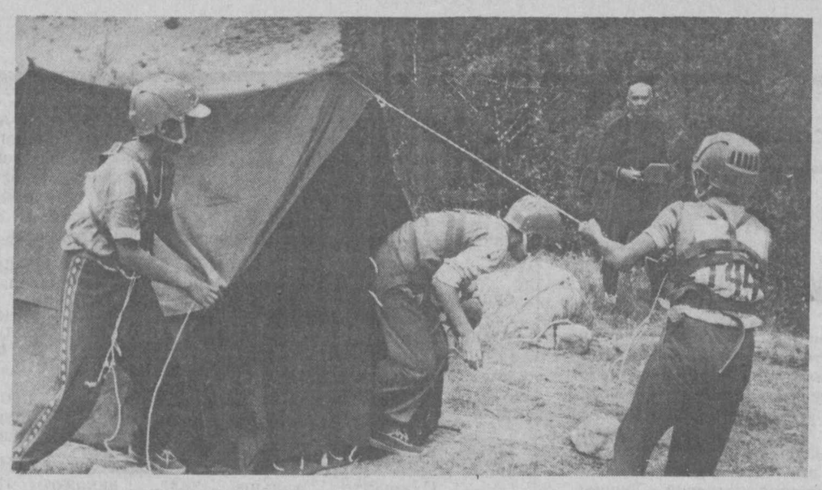

Лучше гор могут быть только горы...

Пожалуй, трудно не согласиться с автором этих строк Владимиром Высоцким.

И думается, не стоит никому объяснять, что чистый горный воздух, неописуемая красота вершин и склонов, окутанных золотистыми лучами ласкающего теплом солнца, способны творить чудеса с человеческим организмом, омолаживая и взбодряя его.

Поэтому-то и тянется, несмотря даже на нынешние финансовые трудности, неиссякаемый поток туристов в Чимган и Арнасай, в эти удивительные и живописные уголки Узбекистана. Но для кого-то горы не просто активный отдых, а еще и спортивное увлечение.

Уже не за горами проведение областных и республиканских соревнований по горному туризму, которые в очередной раз определят и назовут имена победителей в этом увлекательном виде спорта.

А пока... Пока полным ходом идут тренировки к предстоящим стартам.

НА СНИМКАХ: палаточный городок группы туристов из Ташкента; отрабатываются навыки по установке палаток.

Фото Р. Альбекова.

СПОРТ НЫНЧЕ—УДОВОЛЬСТВИЕ ДОРОГОЕ

— а технический в особенности. И держится он на голом энтузиазме, совершенно не подкрепленный ни финансово, ни морально.

Да и вообще, до спорта ли сейчас, когда рушится экономика и на глазах нищает население одной шестой части суши. Но, думается, что люди, придерживающиеся такого мнения, очень и очень заблуждаются.

Спорт — это одно из проявлений человеческой культуры, это полет мыслей и фантазии, это красота, динамика, грация и, наконец, это просто полезный отдых.

Несомненно, мы живем в трудное время, требующее максимум усилий, терпения и выдержки. Но все преходяще в нашем бренном мире. Пройдут и эти смутные времена, и забрезжит свет в конце тоннеля. Однако жить одними надеждами, ожиданиями и обещаниями мы не вправе.

О том, что необходимо прежде всего сделать в этом плане в области технических видов спорта, и беседует наш корреспондент с известным автогонщиком, неоднократным чемпионом Узбекистана, членом сборной республики по картингу, кандидатом в мастера спорта, тренером Ташкентской станции юных техников Александром Кротовым.

— Саша, скажите, что изменилось за последнее время в автомобильном спорте?

— Изменилось буквально все, начиная от цен на запчасти, ГСМ и спортивную технику до проведения спортмероприятий. Назову такие цифры. Если раньше поршневое кольцо на отечественный двигатель, устанавливаемый на карты класса 125 кубических сантиметров, стоило 5 рублей, то сейчас оно обходится в 25—30. Если двигатель в сборе стоил немногим более 300 рублей, то сейчас его стоимость перевалила аж за 6 тысяч. Я уже не упоминаю о ценах, ставящих под сомнение само существование таких разновидностей автомобильного спорта, как багги, ралли, шоссейно-кольцевые гонки и автомобильный кросс.

Но помимо техники, горючего и запасных частей, гонщикам необходима еще экипировка — шлемы, очки, перчатки, комбинезоны и так далее. Приобрести все это из-за астрономических цен практически невозможно. Поэтому на соревнованиях ребята одеты кто во что. Говорить о какой-то единой, красивой и удобной форме, увы, не приходится.

Резко снизилась численность увлекающихся техническими видами спорта. Практически на любом соревновании на старт выезжают теперь немногим более 10—15 машин, тогда как раньше их было 50—60, а иногда и больше. Что касается картинга, то из массового, доступного любому мальчишке вида спорта он перешел в разряд привилегированных.

— Как это понимать?

— В самом прямом смысле. Заниматься им могут лишь дети состоятельных родителей, способных «отстегивать» своему чаду энную сумму денег на спорт. И, как правило, из этих, избалованных роскошью юнцов хороших гонщиков не получается.

— Но почему родители должны платить, ведь занятия в спортивных секциях и спорттехклуба еще пока бесплатные!

— Официально да, но на деле все выглядит иначе. К примеру, приходит ко мне способный подросток, жаждущий постигнуть азы управления гоночным автомобилем, окунуться в мир моторов и стремительных скоростей, что я могу ему предложить? Ровным счетом ничего. В лучшем случае технику, на которой он, не затратив денег из собственного кармана или из кармана родителей, никогда и никуда не поедет. Почему так? Да потому, что у меня нет ни запасных частей, ни средств для их приобретения, равно как и нет новых машин.

Рассчитывать на какую-то помощь и поддержку извне не приходится. Спонсоров нынче днем с огнем не сыщешь, тем более когда речь заходит не о тысячах, а о сотнях тысяч рублей. Учитывая это, мы вынуждены были создать при станции юных техников производственные структуры, дабы извлекать прибыль и расходовать ее в целях развития спорта.

— Значит, в условиях рынка спортсмены должны зарабатывать себе на «хлеб» сами!

— Несомненно, как это и делается в развитых странах.

— Но позвольте, там спортсмены не занимаются бизнесом, коммерцией, выпуском товаров народного потребления. Их работа — спорт. И в отличие от нас не они вкладывают средства в это занятие, а, наоборот, спортивные секции содержат их, выплачивая немалые суммы.

— Вы совершенно правы. Но существует одно обстоятельство. Как известно, на Западе соревнования по техническим видам спорта в отличие от наших не убыточны. Для них это прежде всего зрелище, за просмотр которого и платят деньги болельщики. Именно это позволяет, скажем, Сенне и Просту становиться обладателями миллионов долларов. Помимо того, там большую прибыль спорт получает еще за счет рекламы.

— А что мешает нам проводить подобные гонки или автомотошоу, ведь поклонников авто- и мотоспорта в Узбекистане не меньше, чем в США, Италии, Франции!

— Мешает прежде всего отсутствие материально-технической базы, соответствующих трасс и картодромов, а также отсутствие опыта в этом деле. Хотя тот же картодром, имеющийся в окрестностях озера «Рохат», привести его в надлежащий вид, можно с успехом использовать для проведения платных спортивных зрелищ. Но кто возмется за его реконструкцию? Клубы, еле сводящие концы с концами? Государственные структуры?..

— Насколько я понял, альтернативы в этом плане нет! Значит, выход из критической ситуации, которую переживают сегодня все без исключения автомотоклубы республики, только один — зарабатывать средства для существования путем создания собственного производства по выпуску различных товаров.

— Не берусь дать точных рецептов, но тем не менее другого выхода я не вижу. Правда, считаю, что не следует заострять внимание лишь на выпуске товаров. Зарабатывать можно и на другом. Например, оказывая различные услуги автомотолюбителям — владельцам личного транспотра, начиная от практических советов до технической помощи в ремонте и обслуживании. Ведь многие автоспортсмены не только гонщики высшего класса, это люди с огромным багажом знаний, навыков и опыта, доселе невостребованный потенциал в области мотоцикло- и автомобилестроения. Об этом, к сожалению, мы, по непонятным причинам, все время забываем.

Беседу провел С. НИКОЛАЕВ.

Редактор Э. М. ЭРНАЗАРОВ.

МАЛОЕ СТРОИТЕЛЬНО-МОНТАЖНОЕ НАЛАДОЧНОЕ ПРЕДПРИЯТИЕ

ПРОИЗВОДИТ СРОЧНЫЙ ГАРАНТИЙНЫЙ РЕМОНТ БЫТОВЫХ КОНДИЦИОНЕРОВ И ХОЛОДИЛЬНИКОВ, СТИРАЛЬНЫХ МАШИН.

Обращаться по адресу: г. Ташкент, Сабир-Рахимовский район, ул. Джами, 209. Телефон 48-57-48.

ШКОЛА-МАГАЗИН «ЕШЛИК» Главного управления торговли при исполнительном аппарате Хокима г. Ташкента

ПРОВОДИТ

ОЧЕРЕДНОЙ НАБОР НА 4-МЕСЯЧНЫЕ ПЛАТНЫЕ КУРСЫ

по подготовке ПРОДАВЦОВ ПРОДТОВАРОВ III категории со знанием кассового аппарата.

Принимается без экзаменов молодежь в возрасте до 30 лет и 9—11-классным образованием.

Окончившим обучение предоставляется возможность на льготных условиях поступить на заочное отделение Ташкентского техникума советской торговли.

Обучение проводится на узбекском и русском языках.

Наш адрес: г. Ташкент, ул. Кафанова, 65 (трамваи: 1, 2, 5, 8, 9, 10, 24, 26, остановка «Госпитальный рынок»).

ОРГАНИЗАЦИЯ

ПРЕДЛАГАЕТ

трансформатор ТС-10-1 АГО 470301 — 1.500 штук;

реле РЭС-9 — 22 тыс. штук;

микросхемы КБ 61 ИЕ 10 — 29 тыс. штук.

Телефоны: 54-27-39, 58-92-07.

ОРГАНИЗАЦИЯ

РЕАЛИЗУЕТ:

по безналичному и наличному расчету

МЯГКИЕ, ПОЛУМЯГКИЕ И ЖЕСТКИЕ СТУЛЬЯ.

Справки по телефонам: 46-04-21, 46-04-25.

ПРОФЕССИОНАЛЬНО-ТЕХНИЧЕСКОЕ УЧИЛИЩЕ № 23

ПРИГЛАШАЕТ НА УЧЕБУ

ПО СПЕЦИАЛЬНОСТЯМ:

ВОДИТЕЛЬ ТРАМВАЙНЫХ ВАГОНОВ 3-го класса (срок обучения — 5 месяцев);

ВОДИТЕЛЬ ТРОЛЛЕЙБУСНЫХ МАШИН 3-го класса (срок обучения — 6 месяцев);

СЛЕСАРЬ-ЭЛЕКТРИК ПО РЕМОНТУ ЭЛЕКТРООБОРУДОВАНИЯ ПОДВИЖНОГО СОСТАВА ТРАМВАЙНЫХ ВАГОНОВ И ТРОЛЛЕЙБУСОВ (срок обучения — 6 месяцев).

На учебу принимаются лица, уволенные в запас из рядов Советской Армии, а также девушки 20 лет и старше.

Принятым на учебу выплачивается стипендия в размере 379 рублей в месяц, во время стажировки на пассажирских машинах и трамвайных вагонах учащимся выплачивается стипендия и 90% суммы тарифной ставки водителя 3-го класса, что составит 579—708 рублей в месяц.

Иногородним предоставляются общежитие и городская прописка, бесплатный проезд в трамваях и троллейбусах г. Ташкента.

Начало занятий — 5, 10, 15, 20, 25 числа каждого месяца.

При училище работают курсы по подготовке водителей автотранспортных средств категории «В». Срок обучения — 3,5 месяца. Начало занятий — по мере укомплектования учебных групп.

За справками обращаться по адресу: Мирзо-Улугбекский район, ул. Темур Малик, 3 «а» (автобусы: 17 «з» 112, 83; трамваи: 6, 22, 13; троллейбусы: 18, 9, остановка «Депо «Красновосточное»).

Телефон 63-38-93.

RANK XEROX

now in

TASHKENT

The British firm RANK XEROX has now opened its Uzbek Representative office in the centre of Tashkent on Pravda Vostok Street and has vacancies for a number of key personnel to assist with the setting up and management of its commercial Dealer Network, Service Centres and Joint Ventures in the Asian Countries of the CIS.

If you are interested in starting a career with a prestigious multinational company with offices and factories in over 35 countries throughout the World and you are:

1) A fluent English speaker
2) Preferably of Uzbek or Asian origin
3) Self motivated and industrious

then you should apply to:

Head of Representation – Martin Banfield
Rank Xerox, Tashkent Office
Telephone (Tashkent)327886

ПРОФЕССИОНАЛЬНО-ТЕХНИЧЕСКОЕ УЛИЧИЩЕ Управления социального обеспечения при хокимияте

ОБЪЯВЛЯЕТ ПРИЕМ на 1992-93 учебный год ПО СПЕЦИАЛЬНОСТЯМ:

— механик по ремонту радиотелевизионной аппаратуры,
— обувщик по индивидуальному пошиву,
— портной легкого платья,
— секретарь-машинистка,
— бухгалтер бюджетного и промышленного учета,
— вязальщица.

Срок обучения — 10 месяцев.

Принимаются инвалиды от 16 до 45 лет, дети инвалидов и члены семей, потерявших кормильца, от 16 до 20 лет.

К заявлению о приеме должны быть приложены: документ об образовании, свидетельство о рождении, справка с места жительства, 6 фотокарточек (3х4 см), направление райсобеса, справка о состоянии здоровья по форме № 086 (для инвалидов — справка ВТЭК с трудовой рекомендацией).

Документы принимаются до **30 августа.**

Занятия начинаются с **1 сентября.**

Успевающим учащимся выплачивается стипендия.

Время учебы засчитывается в стаж работы.

Общежитие не предоставляется.

Обращаться по адресу: г. Ташкент, ул. Укчи, 107 «а», туп. Пенькова, около Дома кино (станция метро «Дружбы народов»; троллейбусы: 2, 7, 12, 14; автобусы: 13, 51).

Служба срочных объявлений

ПРОДАЮТСЯ

● 3-комн. квар. Тел. 45-77-79.

● Кондиционер, кассеты для сбора пчелиного яда, «Гелиос-40», «ФЭД-3», «Любитель-2». Тел. 54-29-19, 34-95-73.

● Двухкассетник «Кавасаки» (Япония—Австрия) в серебряном корпусе, с встроенным микрофоном. Тел. 54-86-03.

РАЗНОЕ

● Монтаж и видеосъемка любых торжеств. Тел. 55-51-92.

● Вы хотите открыть свое дело? МП, ЧП, ООО? Нет проблем! Регистрируем предприятие под ключ за 2 дня. Тел. 90-27-39 с 8.00 до 13.00.

● Кооператив «Ладья» ликвидируется. Претензии принимаются в течение месяца со дня опубликования объявления.

● Делаю машинную художественную вышивку. Тел. 67-24-07 с 10 до 13.00 по субботам.

● Туристическая фирма «Санъат» предлагает поездки за рубеж: в Польшу, Германию, Турцию, Китай, Сирию, Грецию и т. д. Наш адрес: Д/к железнодорожников. Тел. 32-46-82.

● Подготовка в вузы по математике ускоренным методом в кратчайшие сроки. Тел. 22-28-62.

● Делаем вывески для магазинов, организаций. Тел. 34-73-16.

● Приглашается мужчина для постоянного проживания на даче в горах. Тел. 54-29-19.

УТЕРЯННЫЕ:

● Аттестат № 320693, выданный средней школой № 177 г. Ташкента на имя Хашимовой Н. А.,

● аттестат серии Д № 731-161, выданный средней школой № 86 г. Ташкента на имя Яминова М. М.,

● аттестат серии В № 249-930, выданный средней школой № 285 г. Ташкента на имя Умаркадиева Р. А.,

считать недействительными.

Внимание!

МКПО «УМИД» ЛТД

предоставляет жителям и гостям Ташкента уникальную возможность излечения следующих заболеваний:

заболевания центральной и периферической нервной системы, раковые и доброкачественные опухоли, заболевания опорно-двигательного аппарата и сердечно-сосудистой системы, артриты и артрозы, полипозы, язвы, перитонит, холецистит, пиелонефрит и заболевания моче-половой системы, сахарный, несахарный диабеты, тиреоидит и тиреотоксикоз, панкреатит, циррозы, желчекаменная болезнь, удаление морщин и т. д.

Вас приглашает на прием «Центр Игоря Странника», где вам окажут всестороннюю помощь.

Прием ведут:

— опытный массажист и косметолог;

— парапсихолог-консультант по разбору психологических ситуаций;

— а также

ЧЛЕН МЕЖДУНАРОДНОЙ АССОЦИАЦИИ

«REVIVAL OF THE PLANET»

ЧЛЕН ВСЕМИРНОГО БЕЛОГО КРУГА МАГОВ

ИГОРЬ СТРАННИК

В центре вам окажут помощь в подборе уникальных рецептов и их индивидуальном назначении, ибо одно и то же лекарство не всегда помогает двум больным с одинаковой болезнью. Мы лечим каждого индивидуально. В центре используются методики, которые являются собственностью клиники доктора **Жака Лаваля (Франция)**, находящейся под научным руководством **Всемирного Белого Круга магов и Академии наук Республики Франция.**

«Центр Игоря Странника» предлагает строительным и проектным организациям разработку биорадиолокационных мероприятий с составлением карт местности на наличие геопатогенных зон и космических пятен с полным химическим анализом магнитных спектров.

Ведется предварительная запись на прием. При наличии медицинских документов просьба брать их с собой.

Прием ведется каждый день с 9 до 17.00, кроме воскресенья.

Наш адрес: г. Ташкент, Чиланзар, кв-л 1, д. 58, 1 подъезд.

Телефон 53-10-60.

Вниманию заказчиков!

ИЗДАТЕЛЬСКО-ПОЛИГРАФИЧЕСКИЙ КОНЦЕРН «ШАРК»

ПРИНИМАЕТ ЗАКАЗЫ

НА СРОЧНОЕ ИЗГОТОВЛЕНИЕ

по договорным ценам

СЛЕДУЮЩИХ ВИДОВ ПЕЧАТНОЙ ПРОДУКЦИИ:

— книги и брошюры в мягком переплете объемом не более 384 страниц, форматом 84х108 1/32, 70х108 1/32, 84х108 1,16, 70х108 1/16;
— красочные буклеты, проспекты, детские книги в мягкой обложке, этикетки, открытки и другие виды изопродукции на бумаге форматом от 60х45 до 90—120 см;
— обои и текстуры;
— красочные коробки на картоне заказчика.

При наличии у вас бумаги концерн гарантирует изготовление продукции в сжатые сроки и с высоким качеством исполнения полиграфических работ.

В случае отсутствия бумаги и полиграфматериалов ИПК «Шарк» окажет содействие в приобретении их на бирже.

Сроки изготовления печатной продукции: с готовых матриц и позитивов — в течение 1 месяца, с оригиналов — до 2-х месяцев.

В неограниченном количестве принимаются заказы на изготовление ШИЛЬДОВ НА СТАЛИ, КЛИШЕ, БЛАНКОВ, КАНЦЕЛЯРСКИХ КНИГ и других видов бумажно-беловых товаров на бумаге концерна.

Обращаться по адресу: 700083, г. Ташкент, ул. Газеты «Правда», 41.

Телефоны: 33-80-07, 33-84-78, 33-90-50, 32-55-31.

КИНО

2 ИЮЛЯ

Нукус — «ПОСЛЕДНИЙ ЗОВ ЛЮБВИ» (12, 15, 17.30, 20.00).

Дустлик — «ЦЕЛЬ» (11, 12, 14, 15, 17, 18, 20.00).

Москва — «ИГРА НА МИЛЛИОН» (12, 14, 16, 18, 20.00).

Фурмат — «ЛУЧШИЕ ИЗ ЛУЧШИХ» (нечетные, 20.45).

Исполнительный аппарат Хокима г. Ташкента выражает глубокое соболезнование начальнику Главного управления по труду, занятости и социальной защите С. К. Саидкаримову по поводу кончины его отца

АКБАРОВА Саидкарима.

Исполнительный аппарат Хокима г. Ташкента выражает глубокое соболезнование начальнику Ташкентского метрополитена Ш. Р. Шаабдурахимову по поводу смерти его сестры

ТАШМУХАМЕДОВОЙ Машкуры.

УЧРЕДИТЕЛИ: Ташкентский городской Совет народных депутатов и журналистский коллектив «Вечернего Ташкента».

Вечерний Ташкент

Адрес редакции — 700000, г. Ташкент, ГСП ул. Ленинградская, 32.

Газета выходит ежедневно, кроме субботы и воскресенья.

Справки по редакции 32-53-76. Справки по письмам, 33-29-70, 32-53-79.

Все объявления и рекламные материалы подготовлены отделом объявлений издательско-полиграфического концерна «Шарк» Республики Узбекистан. Справки и претензии по объявлениям по телефону 33-81-42.

Издательско - полиграфический концерн «Шарк» Республики Узбекистан. Адрес: 700000, г. Ташкент-ГСП, ул. «Газеты «Правда», 41.

Индекс 64691. Заказ Г. 228. Время подписания в печать по графику в 11.30. номер подписан в 11.30.

Ответственность за достоверность сведений в рекламе и объявлениях несет рекламодатель.