Общественно-политическая городская газета

ВЕЧЕРНИЙ ТАШКЕНТ

Газета выходит с 1 июля 1966 года

№ 130 (8. 072) Понедельник, 6 июля 1992 года Цена 2 руб.

ИНФОРМАЦИОННОЕ СООБЩЕНИЕ

В Ташкенте 3 июля продолжила работу десятая сессия Верховного Совета Республики Узбекистан. Заседание вел Председатель Верховного Совета Ш. М. Юлдашев.

С докладом о проектах законов о порядке назначения и отзыва глав дипломатических представительств Республики Узбекистан в иностранных государствах и об установлении дипломатических классов и рангов для дипломатических работников республики выступил председатель Комитета по международным делам П. Хабибуллаев.

Эти законы Верховным Советом были приняты.

Депутаты рассмотрели законопроект о Прокуратуре республики, доклад по которому сделал Прокурор республики Б. М. Мустафаев.

В прениях выступили народные депутаты Х. Шукуров, П. И. Саидазимов, С. Бобомурадов, Б. Туйчибоев, С. Чегебаев, Т. Б. Режапов.

Проект закона Верховным Советом принят в первом чтении и направлен на доработку в комитеты и комиссии.

Верховный Совет принял ряд законов, касающихся вопросов обороны, службы в армии, альтернативной (трудовой) службы, а также текст военной присяги. Закон о статусе военнослужащих, их социальной и правовой защите принят в первом чтении.

Доклад по проекту Закона об автомобильных дорогах сделал председатель Комитета по транспорту, дорожному хозяйству, связи и информатике Г. З. Захритдинов.

Закон был принят.

Также был принят Закон о дехканском хозяйстве, с докладом по которому выступил председатель Комитета по агропромышленному комплексу и водному хозяйству Ш Мирзаев.

С докладом по проекту Закона об охране природы выступил председатель Комитета по экологии и рациональному использованию природных ресурсов А. Т. Джалилов.

Закон принят в первом чтении.

Заслушав доклад заместителя председателя Комитета по здравоохранению, делам женщин, охране материнства и детства Ф. З. Фузайлова, депутаты рассмотрели и приняли Закон о государственном санитарном надзоре.

Верховным Советом образована Республиканская комиссия по комплексному решению проблем оздоровления подрастающего поколения.

По докладу председателя Комитета по вопросам законодательства, законности и правопорядка Э. Х. Халилова принят Закон о внесении изменений и дополнений в Уголовно-процессуальный кодекс республики.

Верховный Совет принял Закон о порядке и размерах возмещения свидетелям, потерпевшим, экспертам, специалистам, переводчикам и понятым понесенных расходов.

Утверждены указы Президента, постановления Президиума Верховного Совета Республики Узбекистан.

Депутатами внесены изменения и дополнения в Закон об общественных объединениях в Республике Узбекистан.

Также внесены изменения в состав Верховного суда, некоторых областных и Ташкентского городского судов.

Верховный Совет ратифицировал Конвенцию о международной гражданской авиации, образовал военную коллегию в составе Верховного суда республики.

На сессии учреждено почетное звание «Узбекистон Республикасида хизмат курсатган коракулчи».

Принят Закон о праздничных днях в Республике Узбекистан.

На сессии выступил Президент Республики Узбекистан И. А. Каримов.

Десятая сессия Верховного Совета Республики Узбекистан двенадцатого созыва завершила свою работу.

УКАЗ
ПРЕЗИДЕНТА РЕСПУБЛИКИ УЗБЕКИСТАН
О ПРЕОБРАЗОВАНИИ МИНИСТЕРСТВА ПО ДЕЛАМ ОБОРОНЫ РЕСПУБЛИКИ УЗБЕКИСТАН В МИНИСТЕРСТВО ОБОРОНЫ РЕСПУБЛИКИ УЗБЕКИСТАН

В соответствии с Законом Республики Узбекистан «Об обороне» и в связи с расформированием и прекращением с 1 июля 1992 года деятельности управления Туркестанского военного округа:

1. Преобразовать Министерство по делам обороны Республики Узбекистан в Министерство обороны Республики Узбекистан.

2. Кабинету министров Республики Узбекистан в месячный срок принять постановление по данному вопросу.

Президент Республики Узбекистан И. КАРИМОВ.

гор. Ташкент,
3 июля 1992 г.

УКАЗ
ПРЕЗИДЕНТА РЕСПУБЛИКИ УЗБЕКИСТАН
О НАЗНАЧЕНИИ т. АХМЕДОВА Р. У. МИНИСТРОМ ОБОРОНЫ РЕСПУБЛИКИ УЗБЕКИСТАН

Назначить т. Ахмедова Рустама Урмановича министром обороны Республики Узбекистан, освободив его от обязанностей министра по делам обороны Республики Узбекистан.

Президент Республики Узбекистан И. КАРИМОВ.

гор. Ташкент,
3 июля 1992 г.

НАВСТРЕЧУ ДНЮ НЕЗАВИСИМОСТИ РЕСПУБЛИКИ УЗБЕКИСТАН

Многому научил Навруз

На днях в Мирзо-Улугбекском совете НДПУ состоялось первое заседание инициативной группы по подготовке и проведению в районе Дня независимости.

— Конечно, пока рано говорить о том, каким же станет этот праздник в нашем районе, — рассказывает первый секретарь райсовета НДПУ Саида Юсуповна Садыкова. — Однако уже на первом заседании инициативной группы мы определили главные его направления, наметили в общих чертах программу. День независимости будет праздноваться впервые, и потому опыта проведения такого грандиозного мероприятия у нас нет, но многому нас научил и многое «подсказал» Навруз, который широко отмечался не только в городе, но и в каждом из его районов. Именно учитывая все плюсы и минусы проведения этого весеннего праздника, мы и планируем провести День независимости республики. Например, решено не объединять районное празднование с городскими мероприятиями, это очень сложно в организационном плане, к тому же лучшие творческие силы могут быть задействованы в «городе» и не смогут выступить в своем районе. Также предусмотрено провести праздничные мероприятия для махаллинцев уже 30 августа. По-видимому, организуем для этого несколько площадок.

Не хочу заранее выдавать всех наших «секретов» и потому не буду рассказывать о задумках — пусть это будет сюрпризом для гостей праздника, скажу лишь, что для его проведения будут задействованы лучшие творческие силы района.

Г. ЮЛДАШЕВА.

ИНФОРМБЮРО по всем каналам

В РЕСПУБЛИКЕ

● Чрезвычайный и Полномочный посол Французской Республики в Узбекистане Жан-Поль Везиан вручил верительные грамоты Президенту Республики Узбекистан И. Каримову и передал самые наилучшие пожелания Президента Франции Франсуа Миттерана.

● 3 июля в городе Аскае Андижанской области побывал Президент Республики Узбекистан И. Каримов. Здесь он встретился с группой представителей всемирно известной корейской корпорации «Дэу». Достигнута договоренность о возможности выпуска автомобилей в филиале производственного объединения «Ташкентский тракторный завод». Первая продукция, а это 60—80 тысяч микроавтобусов и 40 тысяч малотиражных грузовых автомобилей, на совместном предприятии будет выпущена уже к концу следующего года.

● В Фергане прошел республиканский курултай молодых фермеров и арендаторов.

● На центральной усадьбе садсовхоза имени Кирова Андижанской области будет установлен бюст Ш. Рашидова.

● Необычные услуги предложила своим клиентам частная туристическая фирма «Али-Тур»: по желанию путешественников для них организуется переход через пустыню верхом на верблюдах.

● Если до сегодняшнего дня читатели получали по понедельникам из ежедневных газет только «Известия», «Тошкент окшоми» и «Вечерний Ташкент», то «Известия» больше не будут выпускаться по понедельникам, а ташкентские «Вечерки» так и будут выходить по графику.

В СОДРУЖЕСТВЕ

● Хлебные карточки стотысячным тиражом отпечатаны в типографии Челябинского издательства. Они предназначены для наиболее не защищенных в финансовом отношении слоев населения. Им буханка хлеба при фиксированной цене 15 рублей будет продаваться за 5.

● Проект положения о новом паспорте разработан и направлен для рассмотрения в Верховный Совет Республики Таджикистан.

● Замминистра труда и занятости России И. Халевинский заявил, что из России могут эмигрировать до полумиллиона человек, после того как в будущем году будут окончательно сняты ограничения на выезд.

● На 7 июля намечено заседание Конституционного суда России, который рассмотрит судьбу КПСС.

● Центральный банк России рассматривает предложение правительства об увеличении номинальной стоимости монет достоинством от 1 копейки до 1 рубля в 10 или в 100 раз. Как сообщил «Интерфаксу» заместитель председателя парламентского комитета по бюджету, планам, налогам и ценам Валерий Скрипченко, эта мера предусматривается правительством в связи с введением в оборот в августе 5-тысячных, а затем и 10-тысячных купюр, в результате чего может возникнуть проблема обеспечения «рублевой зоны» необходимым количеством разменных денег.

● В Нижнем Тагиле на аукционе можно приобрести право на внеочередную установку телефона «всего» за... 35 тысяч рублей.

● Уже нынешним летом число безработных в России возрастет до 400 тысяч, а к концу года может достигнуть 4 миллионов, считает председатель комитета по занятости населения Министерства труда России Ф. Прокопов.

● Первую промышленную партию легковых автомобилей «Сунгари» изготовил и реализовал потребителям Читинский танкоремонтный завод.

● Граждане Азербайджана могут выезжать в Турцию без виз, сообщил посол этой страны в Баку Алтан Караманоглы.

● С 1 мая увеличена зарплата Президента и вице-президента России. Она составляет соответственно 21 и 19 минимальных окладов (900 руб.).

В МИРЕ

● С переходом на крону цены на продукты питания и товары в Эстонии выросли примерно на 20 процентов.

● Около двух миллионов рублей обнаружили эстонские пограничники в пустом купе поезда, следовавшего по маршруту Москва—Таллинн. На все расспросы проводник вагона отвечал, что в купе ехали вьетнамцы, которые вышли на станции «Печора», забыв под сиденьем сумку с миллионами.

● Премьер-министр Польши Вольдемар Павляк ушел в отставку, оказавшись не в состоянии преодолеть противоречия, раздирающие польский сейм, чтобы сформировать правительственный кабинет.

● Индийский посол в Кабуле В. Дж. Намбияр выступил с резкой критикой недавнего заявления президента Афганистана Бурхануддина Раббани в поддержку «священной войны» в индийском штате Джамму и Кашмир.

● Президент Пакистана на банкете в честь Президента Таджикистана предложил создать исламскую зону свободной торговли с участием бывших азиатских республик СССР, Афганистана, Ирана, Турции и Пакистана.

● Франция проведет чемпионат мира по футболу 1998 года. Такое решение принял исполком ФИФА.

ПОСТАНОВЛЕНИЕ ВЕРХОВНОГО СОВЕТА РЕСПУБЛИКИ УЗБЕКИСТАН
ОБ ИНФОРМАЦИИ ПРЕЗИДЕНТА РЕСПУБЛИКИ УЗБЕКИСТАН И. А. КАРИМОВА

Заслушав информацию Президента Республики Узбекистан И. А. Каримова об основных направлениях проводимой правительством республики внутренней и внешней политики, экономическом и социальном положении, мерах, предпринимаемых по преодолению имеющихся объективных трудностей, Верховный Совет Республики Узбекистан постановляет:

1. В основном одобрить проводимую Президентом Республики Узбекистан и Кабинетом министров работу, направленную на всемерное укрепление общественно-политической стабильности, обеспечение равноправия и безопасности всех жителей многонационального населения республики.

Предложить Президенту Республики Узбекистан и впредь настойчиво осуществлять намеченные меры по достижению подлинной независимости Узбекистана, дальнейшему повышению его международного авторитета.

2. Утвердить представленный Кабинетом министров при Президенте Республики Узбекистан перечень видов и групп предприятий и имущества, не подлежащих разгосударствлению, приватизации, выкупу и сдаче в аренду, а также перечень объектов и предприятий, приватизация и разгосударствление которых осуществляются по решению правительства Республики Узбекистан.

3. Поручить правительству Республики Узбекистан:

— ускорить разработку и принятие нормативных документов по более полному обеспечению исполнения законов Республики Узбекистан. Особое внимание обратить на вопросы, связанные с вхождением экономики республики в рыночные отношения, а также необходимость последовательного осуществления политики социальной защиты населения в новых условиях;

— до принятия Государственной программы разгосударствления и приватизации на 1992—1993 годы признать недействительными договоры по изменению формы собственности и владельцев государственного имущества (за исключением случаев, закрепленных постановлениями Кабинета министров при Президенте Республики Узбекистан), заключенные после введения в действие Закона «О разгосударствлении и приватизации»;

— обратиться с ходатайством о принятии Республики Узбекистан в члены Движения неприсоединения.

Председатель Верховного Совета Республики Узбекистан Ш. ЮЛДАШЕВ.

гор. Ташкент,
2 июля 1992 г.

Объединяются страховые компании СНГ

Международное совещание руководителей транспортных страховых компаний состоялось в Ташкенте 2 июля. В нем приняли участие представители Узбекистана, России, Казахстана, Украины и Грузии.

На совещании подчеркивалось, что страховые компании заинтересованы в безопасности перевозок и поэтому готовы вкладывать средства в развитие железнодорожного транспорта.

Координация действий страховых компаний СНГ будет выражаться в финансовом взаимодействии, в ведении единого статистического учета, обмене информацией.

На совещании заключено соглашение о международных органах транспортного страхования, учрежден межгосударственный координационный совет, утверждено положение о его деятельности, намечена программа сотрудничества.

(УзА).

Наши интервью

Ярослав Вернер: «Узбекистан— интереснейшая страна»

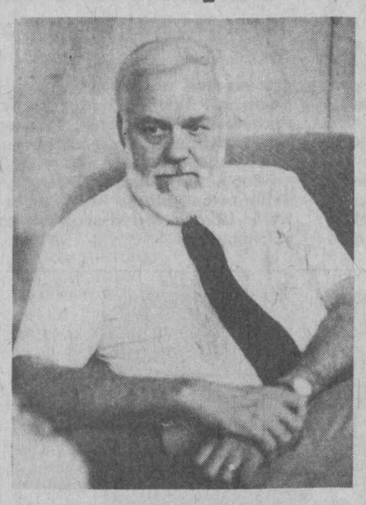

Американский народ отметил День независимости. 4 июля 1776 года континентальный конгресс Соединенных Штатов Америки принял «Декларацию независимости». Тогда 13 американских колоний объявили себя республиками-штатами. В декларации, в частности, говорилось, что все люди равны, что неотъемлемыми правами каждого являются жизнь, свобода и стремление к счастью.

На Америку мы в свое время смотрели лишь как на «соперницу», считая, что должны не только ее догнать, но и, конечно, обогнать. Менялись времена, мы стали ясно понимать важность добрых отношений. С 70-х годов устанавливается сотрудничество в области космоса, медицины, других сферах. В это же время у столицы Узбекистана появляется побратим — город Сиэтл, дружеские контакты с которым — образец породнения. Ташкентцы стали первопроходцами народной дипломатии — важного направления в развитии контактов. Естественно, все это стало возможным в результате ослабления конфронтации между США и бывшим Союзом. Простые люди получили возможность общения. Доказательство тому — многие совместные проекты Ташкента и Сиэтла.

Потому для нас открытие посольства США в Ташкенте — еще одна возможность укрепления контактов с американцами.

В марте государственный флаг Соединенных Штатов Америки был поднят над посольством США в столице республики. Первое интервью для «Вечерок» любезно согласился дать Временный Поверенный в делах США в Республике Узбекистан Майкл Мозер.

Сегодня наш собеседник — советник по культуре, образованию, связям с прессой Ярослав Дж. ВЕРНЕР.

— Господин Вернер, представьтесь нашим читателям. Как пришли на дипломатическую работу?

— Это — длинная история, на дипломатической работе я уже 30 лет. Все началось с того, что меня интересовала история. Этим и занимался в университете Миннесоты. В американских учебных заведениях требовалось обязательное изучение какого-нибудь иностранного языка. Я выбрал русский в надежде, что скоро им овладею, решил, что изучить его не так уж трудно. Конечно, ошибся. Но как бы то ни было, стал изучать русский язык упорно и настойчиво. Увлекался познанием культуры России. Закончив в 1954 году университет, продолжил свое образование в Колумбийском в Нью-Йорке, который окончил в 1959 году. С тех пор дважды работал в Москве, хотя до этого, в том же 59-м, побывал здесь на национальной выставке. Случайно вместе с другими коллегами в качестве гида окунулся в «кухню» встреч руководителей СССР и США. Это было интересное время. Потом работал в Югославии, Польше, Афганистане, Германии, Советском Союзе. И вот сейчас — Узбекистан. За годы работы во многих странах, общения с людьми увидел и узнал много нового. Жизнь всегда предъявляет большие требования — у дипломатического работника она всегда насыщена событиями. Все это меня многому научило. И надеюсь, и здесь, в суверенном Узбекистане, тоже многому научусь. Узбекистан — новая для меня страна, она только что обрела независимость, а значит, есть проблемы, которые надо решать.

— Как отмечается День независимости Америки?

— В США этот день считается традиционным праздником, когда устраиваются фейерверки, парады, когда съезжаются на пикники друзья и семьи. Еще американцы гордятся, хотя и не говорят об этом, своей страной, где самая «старая» демократия. У нас никогда не принималась новая конституция. Безусловно, время от времени жизнь вносит в нее изменения...

— Будет ли открываться консульский отдел при посольстве?

— Обязательно. Но это вопрос времени. Это часть нашей работы. Конечно же, сложно людям, допустим, летать в Москву за визами. Мы это прекрасно понимаем, и все же для его открытия требуется время.

— Как вы и ваши коллеги устроились в житейском плане?

— Спасибо, правда, штат наш еще не полностью приступил к работе. Мы с супругой очень довольны. Затем будем думать, как быть с жильем, ведь и у вас оно — проблема.

— Ваша супруга сопровождает вас повсюду?

— Мы прожили вместе много лет, все вопросы решаем вместе — даже моей работы. Я, откровенно говоря, собирался уйти в отставку, у нас уже были планы отдыха и т. д. Но тут предложили поработать в Ташкенте. Когда сказал об этом, ответ ее был однозначным — едем.

— В сентябре впервые Узбекистан отметит годовщину своей независимости. Что бы вы пожелали людям, в нем живущим?

— Успеха, счастья, возможности работать, видеть результаты своего труда, стремиться к этому — ни государство, никто другой не построит хорошую жизнь — к этому надо идти самим. У Узбекистана есть все возможности быть крепким государством. Не могу не сказать о его людях. Когда слышишь о гостеприимстве узбеков и людей других национальностей, здесь проживающих,—это одно. Но когда сам убеждаешься — это гостеприимство просто поражает. А разве плохо будет работать в такой стране?

Наши намерения—открыть в будущем культурный центр, чтобы люди всегда могли общаться, проводить различные встречи и акции. Работать и жить в Узбекистане интересно.

Беседу вела Э. АДАЙКИНА.

ПОДГОТОВКА КАДРОВ— ПРОБЛЕМА ДНЯ

В своей работе администрация НПО «Средазэлектроаппарат» с успехом использует три основополагающих фактора. Это внимание человеку труда, имидж предприятия и «заказчик всегда прав». Об этом и говорилось на прошедшей неделе во время проведения на предприятии «Дня открытых дверей».

Однако основной темой состоявшегося диалога, в котором приняли участие руководители ряда промышленных предприятий республики, средних школ и Министерства народного образования, явилась проблема подготовки специалистов для народного хозяйства и социальная защищенность детей рабочих и служащих объединения.

Генеральный директор объединения А. Алимбаев высказал мысль, что сегодня предприятиям необходимо оставлять определенный процент из получаемой прибыли и расходовать его на образование, здравоохранение и социальную защищенность рабочих и служащих, а также их детей в условиях нынешнего роста цен.

Наряду с этим был затронут и вопрос, касающийся трудоустройства несовершеннолетних. Как известно, в настоящее время существует немало барьеров в этом аспекте. Тем не менее свыше 200 детей рабочих объединения в возрасте от 13 до 16 лет были приняты на работу на время школьных каникул с окладом в полторы тысячи рублей и продолжительностью рабочего дня в 4 часа.

Далее гости совершили небольшую экскурсию по территории предприятия, могли посмотреть в работе недавно пущенную в строй экологически чистую линию гальванического покрытия, ознакомились с работой медико-санитарной части объединения, побывали в столовых и магазинах.

С. ЛЕВЧЕНКО.

Человек и его дело

«Нет болезни страшнее, чем слабость духа...»

В канун 65-летия со дня рождения художнику Касыму Мирзарахимову присвоено звание заслуженного работника культуры Республики Узбекистан.

(Рассказ о нем читайте на 3-й странице).

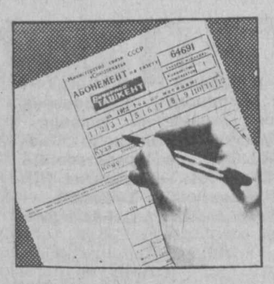

Получать «Вечерку» можно с августа

Продолжается подписка на «Вечерний Ташкент».

Во всех почтовых отделениях и у общественных распространителей газету можно выписать до 10 июля с доставкой с 1 августа.

Стоимость подписки:

на 1 месяц — 32 руб. 50 коп.

на 2 месяца — 65 рублей.

на квартал — 97 руб. 50 коп.

до конца года — 162 руб. 50 коп.

Газета выходит ежедневно, кроме субботы и воскресенья.

Индекс 64691.

Подписка на „Вечерний Ташкент" по всей республике проводится без ограничения

Стал ремонтником

30 лет назад Володя Кабачук сделал свой выбор и стал ремонтником автомобилей. Впрочем, в автопарке № 3 он не одинок, в «золотом фонде» этого автопредприятия немало мастеров, не один десяток лет отдавших любимому делу.

В далеком уже 1962 году автопарк насчитывал всего 135 автобусов, обслуживали которые не более тридцати слесарей-ремонтников, в том числе и небольшая группа ремонтников кузовов. Среди них работал Володя Кабачук. За двадцать пять лет парк машин увеличился в три раза, а Володя превратился во Владимира Ивановича и стал одним из опытнейших мастеров. Производственный стаж и личные человеческие качества заслужили признание коллег, и В. И. Кабачук назначается бригадиром.

Его бригада — это десять специалистов, которые ремонтируют четыре кузова в месяц. Правда, в последнее время объем работы увеличился. Отсутствие средств на приобретение новых автомобилей заставило найти выход в замене узлов и агрегатов, их ремонте, чтобы продлить срок эксплуатации. Это позволило поддержать коэффициент использования парка. Весомый вклад внес и бригадир, на счету которого несколько рационализаторских предложений, способствовавших сокращению доли ручного труда и сроков ремонта кузовов.

В. ТИТОВ.
Фото **автора.**

Помогают бедным

Ташкентский еврейский культурный центр (ТЕКЦ) расширяет сферы своей культурной и просветительской деятельности. К ней прибавилось еще одно гуманное направление — помощь обездоленным.

Руководитель службы «Рахамим» — «Милосердие» и другие опекают более двухсот престарелых, одиноких, инвалидов, сирот. Им оказываются патронажные услуги, осуществляется помощь деньгами и продуктами. Более тысячи рублей ежемесячно на эти цели выделяет непосредственно центр. Для празднования Пасхи была закуплена мацца и доставлена всем нуждающимся. Много внимания уделяет подопечным службы главный раввин Средней Азии и Казахстана ребе Абе Довид Гуревич. Он посещает бедствующих на дому, вручает им наборы продуктов, оказывает единовременную денежную помощь. Особое значение приобретает та существенная помощь, которую оказывает подопечным «Рахамим» всемирная организация помощи евреям «Джойнт». На выделенные ею средства служба милосердия закупила продукты, которые в наборе были доставлены многим подопечным.

Все это дает нам надежду, что и в дальнейшем помощь «Джойнта» будет расширяться, что у «Рахамим» появятся спонсоры. И тогда можно будет осуществить мечту о создании полноценной патронажной службы с квалифицированным медицинским и обслуживающим персоналом.

Р. СОФИЕВА.

Дочь— отрезанный ломоть?

Если в начале века на тысячу мужчин в Индии приходилось 972 женщины, то сейчас — только 929. По мнению газеты «Патриот», опубликовавшей соответствующую статистику, это реально отражает положение женщины в индийском обществе.

С малых лет многим юным индианкам приходится нести на себе тяжелый груз семейных проблем и забот, заниматься поиском средств на пропитание. Подсчитано, что к 10-летнему возрасту девочка, занимающаяся поиском «хлеба насущного», в среднем зарабатывает для семьи около 20 тысяч рупий (по нынешнему курсу за доллар дают 26 рупий). Изнурительный повседневный труд приводит к возникновению болезней. На продолжительность жизни женщин оказывают воздействие и ранние браки, следствие которых — ранняя беременность, наносящая большой ущерб формирующемуся организму девушки. В результате, пишет газета, в каждой возрастной группе до 30 лет смертность среди девочек и женщин выше, чем среди мальчиков и мужчин.

В ряде регионов, особенно в хиндиязычном племенном поясе Индии, до сих пор рождение девочки считается несчастьем. В некоторых местах младенцев женского пола убивают сразу после рождения, и есть семьи, которые гордятся тем, что на протяжении четырех-пяти поколений у них не было ни одной девочки.

Корни такого отношения к женщинам надо искать в традициях индийского общества. Можно сказать, что дочери — отрезанный ломоть со дня рождения. Ведь после свадьбы девочки покидают родительский дом. Приданое, которое дается за ними, — тяжкое бремя для средней индийской семьи, оно собирается на протяжении долгих лет.

Между тем диспропорция между мужским и женским населением вызывает озабоченность у индийских ученых, которые призывают анализировать опыт таких стран, как США (1.055 женщин на тысячу мужчин), Япония (1.033), Индонезия (1.009).

Охрана окружающей среды

На крыше дома твоего

Сегодня, когда внимание всего мира приковано к экологическим проблемам, а мировые лидеры обсуждали их на форуме в Рио-де-Жанейро, есть немало вещей, которые можно сделать для сохранения окружающей среды своими руками. Например, попытаться укротить тот ветер, заставить его работать на себя. Так поступил один молодой архитектор из города Летта. Рассказывает Александр Воронихин.

Издавна крыши кирпичных английских домов украшали кирпичные трубы, порой весьма затейливо завершенные керамическими кладками. Эти трубы были не только символом, но и реальной частью агрегатов энергоснабжения жилища, из них валил черный каминный или каменноугольный дым, превращавший лондонский туман в ядовитый смог. После того, как топить камины каменным углем перестали, смог отошел в историю, а каминные трубы стали чисто декоративным элементом английских домов. Недавно к ним прибавились довольно уродливые провода электросетей и телефонов, а еще позднее похожие на щетки антенны телевизоров. К этим антеннам еще позднее прибавились блюдца — сферические антенны для приема спутниковых программ. Надо надеяться, что с внедрением кабельного телевидения эти остатки символов электронной эры уйдут, оставив крыши их монопольным хозяевам — трубам. Так может произойти, если их место не займут ветряные мельницы, или точнее, ветросиловые установки.

Экология — ключевое слово нашего времени, экологические соображения когда-то привели к запрету на каменный уголь... Теперь не экологические мотивы ведут к новым законам против сжигания угля и нефти на электростанциях и тем самым к росту стоимости электроэнергии. Вот почему некоторые дальновидные граждане спешат сделать электроснабжение своего жилища как можно менее зависящим от центральных источников.

Архитектор из города Летта Роберт Хоппер недавно установил на крыше своего дома ветросиловую установку и утверждает, что его расход электроэнергии по счетчику сократился на 20 процентов. Сама установка обошлась ему в 400 фунтов, сумма, которая за 7 лет, по его расчетам, должна окупиться. Это — экономия. Труднее всего было установить мачту, на которой укреплен ветряной винт с динамо-машиной. Пришлось позвать друзей и с их помощью соорудить эту мачту. Правда, она немного трясется и трясет его дом, когда ветер дует, а лопасти вращаются, но Роберт утверждает, что к этому можно привыкнуть. Соседи смотрят на новое украшение крыши с чувством смешанного любопытства и недоверия. Ведь раньше такие установки использовались в лесах, куда не дотягивались линии электропередач. Но чтобы ветряки устанавливать прямо в городе, такого еще не было. Приходится задуматься, а что если над крышей возникнет ветряк, даже несколько, чтобы полностью обеспечить большой дом энергией. Возникают картины в духе иллюстраций к романам Жюль Верна.

Англия обладает немалыми ветряными ресурсами. В тихую погоду здесь часто светит солнце, так что имеет смысл южную сторону крыши покрыть солнечными батареями. Но тут возникает вопрос. Не легче ли все это установить на районных электростанциях, а дома по-прежнему пользоваться розетками электросети. Однако хочется верить, что свежий ветер инициатив, ознаменованный этим психологическим новшеством, не станет бурей — энергией, которая не только облегчит плату по счетам электростанций, но и унесет с собой прелесть тихой городской среды наших дней.

(По материалам радиостанции Би-би-си).

УЛЬТРАФИОЛЕТОВОЕ ИЗЛУЧЕНИЕ ПО 10-БАЛЛЬНОЙ ШКАЛЕ

Со следующей недели в Канаде начинает работать общенациональная служба солнечного предупреждения, которая будет постоянно информировать население об интенсивности ультрафиолетового излучения. Поскольку это излучение может вызвать не только серьезные ожоги, но и рак кожи и даже временную потерю зрения, полагают, что предупредительные меры многим помогут сохранить здоровье.

Федеральный министр по охране окружающей среды Жан Шаре, объявляя на пресс-конференции в Монреале о создании солнечной службы, призвал канадцев серьезно отнестись к новой опасности, усугубляемой истончением озонового слоя. Через этот слой даже в облачные дни ультрафиолетовые лучи могут нанести вред.

Интенсивность излучения измеряется по 10-балльной шкале, на которой высшая отметка соответствует условиям летнего дня в тропиках. При интенсивности в 4 балла можно загорать в течение часа, при 9 баллах — не больше 15 минут. О «солнечной ситуации» через каждые полчаса будет оповещать население телевизионный погодный канал. Шаре выразил надежду, что «солнечный индекс» войдет в повседневную жизнь канадцев и поможет им избавиться от «солнцепоклонническо го» поведения.

(По материалам ИТАР—ТАСС).

Благотворительность

Помоги ближнему...

Время нынче такое, что благотворительность все более активно входит в нашу жизнь. И это хорошо, что состоятельные люди готовы помогать тем, кому сейчас трудней, кто очень нуждается и в моральной, и в материальной поддержке. А уж религии миссию благотворительности, как говорится, сам Бог велел взять на себя...

Пастор Пак, представляющий всемирную миссию «Агафе», оказался в Ташкенте не случайно. Он из тех людей, кто видит свой долг и призвание в том, чтобы быть рядом с теми, кому нужна помощь. И именно это чувство долга заставило его покинуть благополучную жизнь в Америке, оказаться вдали от детей, родных и близких, чтобы принести пользу людям в далекой и не знакомой доселе стране.

За прошедшие полгода, проведенные в Узбекистане, пастор Пак стал уже известен многим людям. И не только прихожанам. Его искренне почитают и люди, не имеющие никакого отношения к религии. Например, Антонина Павловна Хлебушкина, директор детского дома № 22, чье имя неразрывно связано с понятием добра и участия, наверняка хорошо запомнила невысокого корейца-священника, который однажды посетил детский дом. В тот день детдому была пожертвована значительная сумма на благоустройство летнего лагеря, где проводят каникулы воспитанники детдома. А в планах пастора появился пункт и о строительстве детской поликлиники при детском доме.

Хорошо запомнили пастора и в детском доме Ангрена, которому также оказана немалая помощь. И все-таки, несмотря на уже сделанное за такой короткий срок, главное — в планах. Пастор Пак вместе со своим сподвижником — пастором Соном, обосновавшимся в Юкаричирчикском районе Ташкентской области, думают о строительстве школ, больниц.

И все это — в порядке правил для миссии «Агафе». К примеру, глава миссии — пастор Ким усыновил ташкентского мальчика-сироту. А вообще у пастора Кима большая и многонациональная семья, где нашли заботливых и добрых родителей сироты из разных стран мира.

Разве не похоже это на историю нашего земляка, человека с большим сердцем—кузнеца Шамахмудова, который вместе со своей женой в годы войны приютил более десятка малышей разных национальностей, и те обрели в Ташкенте вторую семью? Не имеет смысла говорить о том, насколько труднее было Шамахмудовым, нежели высокопоставленному священнослужителю из Америки. Но в данном случае не об этом речь. Здесь главное то, что и тот, и другой творили благо и добро по отношению к детям, на долю которых выпали нелегкие испытания.

Воспитание детей, молодежи — одно из основных направлений в деятельности миссии «Агафе». Однако не надо думать, что воспитание это чисто религиозное. Значительную помощь церковь, где настоятелем пастор Пак, получают детский ансамбль «Тиндале» и молодежная танцевальная группа «Кванбок». Из того же источника получают стипендию несколько студентов Ташкентской государственной консерватории. А духовное, нравственное воспитание подрастающего поколения во многом определяет, каким вырастет человек, его дела и поступки.

Единственное, на что сетует пастор Пак, как это ни парадоксально звучит,— на отсутствие у нас надлежащих условий для благотворительности. Чтобы оказать помощь конкретному человеку по конкретному адресу, порой приходится преодолевать множество различных формальностей, ходить по кабинетам, исписывать немало бумаг. И этому можно только удивляться.

Однако эти проблемы не останавливают пастора. Причем и он, и его сподвижники не ограничиваются вопросами религии и чистой благотворительности. Как показывает опыт, следом за ними приходят бизнесмены. И это неудивительно, ведь у церкви много состоятельных прихожан во многих странах мира, для которых общение между собой значительно упрощается через «Агафе». И прихожане не только помогают средствами в проведении различных благотворительных мероприятий церкви, но и зачастую заводят деловых партнеров там, где она занимается своей деятельностью.

Кстати, как считает пастор Пак, в Южной Корее, которую на днях посетил с официальным визитом Президент Республики Узбекистан И. А. Каримов, многое развивалось именно по этой модели. Сначала, после освобождения страны от японских оккупантов, в южную часть Корейского полуострова зачастили священнослужители из США, а следом потянулись коммерсанты, бизнесмены, вкладывая деньги в экономику отсталой страны. Конечно, неверно полагать, что религия стала единственным мостом для бизнеса между Кореей и США. Но и отрицать ее определенный вклад в южнокорейское «экономическое чудо», думается, не стоит.

Кстати, во многих странах среди бизнесменов отношение к религии определяет и отношения в делах. Религия выступает определенным гарантом совести, исключающим необязательность, желание найти выгоду только для себя, не говоря уже об обмане.

Впрочем, говоря о тесной взаимосвязи религии и бизнеса, пастор Пак предпочитает не вторгаться во взаимоотношения делового мира, хотя знает о нем не понаслышке...

После окончания университета Кейт Пак — уроженец Севера Кореи, волею судеб оказался на Юге полуострова. Работал преподавателем в университете, затем — в исследовательском центре на Тайване. Там же обрел еще одну специальность — репортера. Его корреспонденции регулярно публиковались на страницах крупнейшей сеульской газеты «Дон-а-иль-бо». Мечтал получить профессорское звание, и не где-нибудь, а в Оксфорде. И вот в тридцать два года он отправился в Америку с тем, чтобы через некоторое время продолжить свой путь в Англию для осуществления заветной мечты. Но жизнь сложилась так, что Пак на 12 лет «застрял» в Америке. Здесь-то он неожиданно для себя самого занялся бизнесом, но трижды, уже став миллионером, терял практически все.

Сейчас, оценивая прожитые годы, он считает, что причиной его неудач в мире бизнеса было именно то, что шел он своим путем, как оказалось, неверным, без Бога в душе. И лишь обратившись к Богу, он нашел благополучие и покой.

Ныне пастор Пак учит людей добру и прилежанию, терпению и любви к ближнему, увлекая других. Группа активистов при церкви принимает самое деятельное участие в начинаниях Кейта Пака. К примеру, сейчас здесь идет подготовка к встрече большой делегации по линии «Агафе» из Соединенных Штатов Америки, которая в середине июля должна прибыть в Ташкент и дать два благотворительных концерта, в программу которых намечается включить выступление нью-йоркской хоровой капеллы, составленной из студентов, пантомиму, представление театра кукол и, кроме этого, лечебный сеанс.

В. КОНСТАНТИНОВ.

Растите здоровыми, мальчики!

Как и у любого другого народа, у узбеков есть немало старинных и священных обрядов. Один из них — «Хатна туйи», который обязательно проводится в семьях, где рождаются сыновья.

Однако резкий скачок цен на все и вся сегодня вынуждает многих отказываться от проведения традиционных обычаев — слишком дорого это теперь обходится и не всякому по карману.

Именно поэтому хокимият Ташкентского района столичной области выступил с инициативой организовать в районе единый обряд «Хатна туйи» для тех семей, где его еще не успели или по тем или иным причинам не смогли провести.

Все расходы взяли на себя спонсоры национального праздника — двадцать фирм, малых предприятий, кооперативов, строительных организаций, фабрик и заводов перечислили на расчетный счет благотворительной акции почти двести тысяч рублей. Свой вклад внесли и руководители организаций — спонсоров, которые, помимо этих денег, вложили наличными более ста тысяч рублей.

Сто сорок шесть мальчишек, их родители, братья и сестры, гости не только из района, Ташкента и других областей республики, но и братского Казахстана стали участниками большого, яркого, веселого праздника и зрителями разнообразной концертной программы. Перед ними выступили вокально-инструментальный ансамбль «Радуга», народный ансамбль «Мустахзод», танцовщицы из «Бахора», такие известные певцы, как Эркинжон Рузиметов, Бахтиер Туляганов, Нуритдин Хамракулов, Махмуджон Азимов, Султон-паша Удоева, артисты Республиканского театра сатиры и юмора Мирза Холмедов, Собит Асамов и другие.

Виновникам праздника вместе с подарками были также вручены сберегательные книжки с первым взносом в 500 рублей.

— Я очень верю, что проведение подобных мероприятий станет традицией не только у нас в районе, но и в любом уголке нашей независимой республики, — сказал хоким Ташкентского района Рустамжон Рахбарович Акбаров. — Всем нам сегодня приходится нелегко, только вместе, плечом к плечу, мы сможем преодолеть трудности, осилить дорогу к рынку. То же самое можно сказать и о наших священных обрядах — вместе, сообща мы в состоянии превратить любой из обрядов в настоящий народный праздник. «Хатна туйи» — наглядный тому пример.

А. БАЯНОВ.

НА СНИМКАХ: эпизоды праздника.
Фото **Л. Гусейнова.**

Школа: время перемен

До нового учебного еще далеко, но самое время поразмышлять о том, каким он будет, обобщить опыт школ, взявших на вооружение статус авторской школы-гимназии.

Их пока еще мало. Но каждая представляет собой зарождение какого-то нового самостоятельного направления в современной педагогике, где многое идет от создателей, от конкретных учителей, детей, их родителей. Одна из них — ташкентская школа-гимназия № 103 с ориентацией на физико-математическое, общественно-гуманитарное и культурно-эстетическое образование. Год ее рождения — 1991-й. Учредители: ТашГУНО Министерства народного образования Республики Узбекистан, Ташкентский технический университет, Ташпединститут им. Низами, Ташкентский институт искусствознания им. А. Уйгуна, Узбекский государственный университет мировых языков. Спонсоры — вакансия (!!). Работников школы — 86 плюс 12 вузовских. Учеников — 1.150. Школа-гимназия работает по системе развивающего обучения.

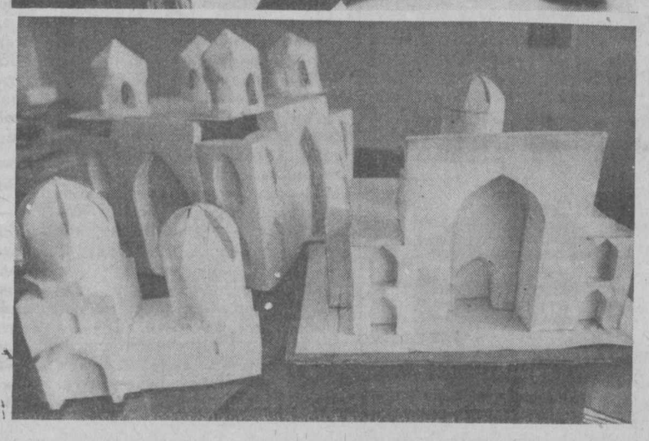

ЦВЕТЫ

Итак, мы с вами на большом педагогическом совете, организованном ТашГУНО в школе, в которой в минувшем учебном году проводился эксперимент.

— При создании авторских программ, — говорит директор школы-гимназии Евгения Ивановна Исомова, — наш коллектив почувствовал: нужны терпение и эволюционная настойчивость, а не революционная горячка. Ведь меняем не программы, методику, учебники (которых, кстати, нет), а отношение к образованию личности. В связи с разделением учащихся на классы «для Пушкиных и Лобачевских» в авторских программах представлен повышенный уровень освоения отдельных предметов. Но получить-то на выходе надо кого? Высококультурную личность! Потому наша стержневая цель: дать широкое гуманитарное образование. Из 16 обязательных предметов гимназисту предлагается еще шесть по выбору. Он может изучать одну группу предметов на углубленном уровне, другую — на нормативном, а какую-то часть — на базовом. Сегрегация по способностям повлияет на его самооценку и самочувствие, статус в коллективе, на социальное поведение. И, что немаловажно, поможет найти, выработать свое культурное пространство, даст ему тот личностный импульс, тот заряд, который, постепенно раскрываясь, поведет ученика по спирали самообразования и непрерывного саморазвития.

Уже с первого класса все делается для того, чтобы выработать у ребенка логическое и ассоциативное мышление. Проводятся интегрированные уроки, демонстрации опытов с аргументирующими способами действий, игры-путешествия в страну Цифирию и Грамматику. С помощью пропаганды научно-познавательной детской литературы учителя стараются приохотить учащихся к активному интеллектуальному труду. В деловых играх преподносят азбуку нравственности.

В старших классах уже идут спецкурсы. Например, по физике его ведет профессор кафедры «Физика и технология материалов» Ташкентского технического университета, доктор физико-математических наук Т. С. Пугачева. С ее помощью гимназисты знакомятся с развитием, становлением и приложением фундаментальных теорий, постигают диалектику вариативного мышления.

— Экскурсы в различные разделы физики, выходящие за рамки школьной программы, необходимы для пробуждения любознательности, — говорит Т. Пугачева. — И кроме того, они важны для адаптации «школа — вуз».

Ребята, обучающиеся в общественно - гуманитарном классе, посещают коллоквиум на тему «Глобальные экологические кризисы биосферы», которые ведет ученый-специалист В. А. Курбанов — член Центрального совета экологического интернационала (Москва), координатор международного

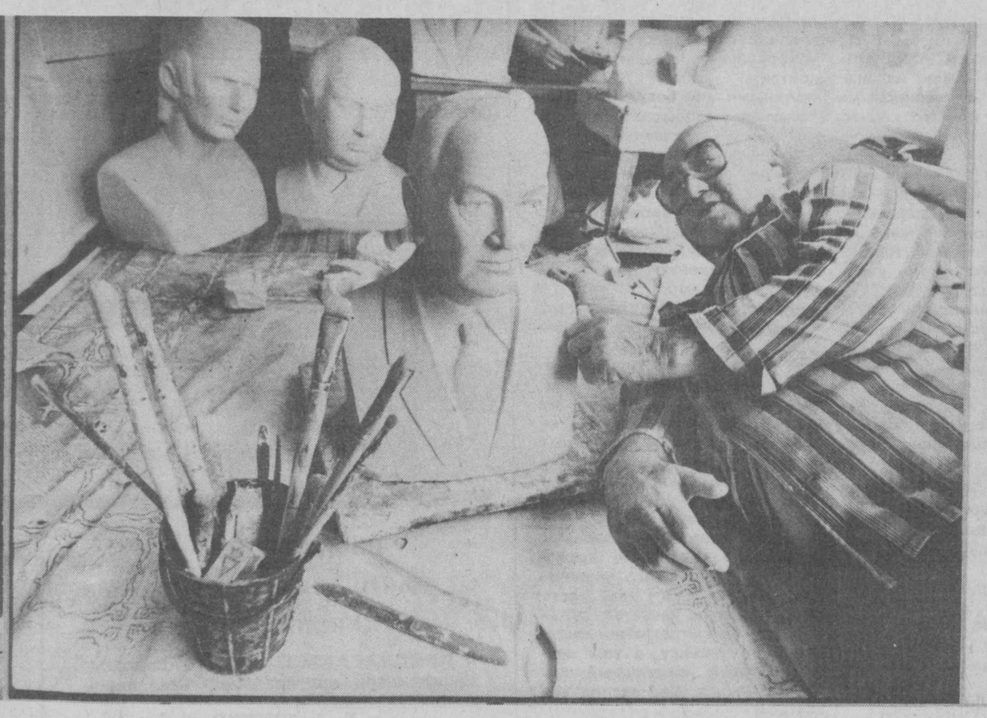

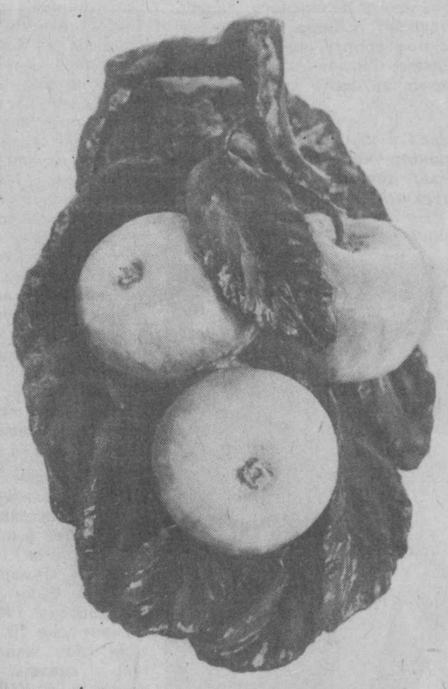

«НЕТ БОЛЕЗНИ СТРАШНЕЕ, ЧЕМ СЛАБОСТЬ ДУХА...»

Дверь долго не открывали. И когда, наконец, пожилой мужчина, с трудом и очень медленно передвигающийся на костылях, отворил нам ее и пропустил в квартиру, стало понятно, отчего нам пришлось ждать. Расстояние от балкона, где размещалась мастерская скульптора, до прихожей для этого человека было настоящим препятствием, преодолеть которое непросто. Но Касым-ака открыто и радушно улыбался нам, будто и не было этих трудных шагов, этих мучительных для него минут. Наверное, в сравнении с теми трудностями, что преодолевает он вот уже пятьдесят четыре года, это казалось ему «мелочью»...

Работы скульптора Касыма Мирзарахимова, работающего с фарфором и бисквитом, наверняка известны многим поклонникам искусства. Они нередко выставляются на различных выставках, проходящих как в Ташкенте, так и в других городах республики, и первое, что обращает на себя внимание, — так это удивительная портретная схожесть, точность изображения как многих наших современников, так и исторических личностей. Вдвойне удивительны эти качества скульптур от того, что выполнены они прикованным к постели человеком, из-за тяжелой болезни имеющим лишь четырехклассное образование, не получившего никакого специального и познавшего все тонкости живописного и скульптурного дела благодаря лишь собственной силе воли, терпению, умению преодолевать трудности, преграды и большой любви к жизни...

Недавно К. Мирзарахимову исполнилось 65 лет. Свой юбилей он «отметил» по-своему: подготовил ряд новых работ. Чтобы познакомиться с этой мини-выставкой, мы и пришли к Мастеру.

Человек и его дело

...Рисовал он всегда. На клочке тетрадного листа, на кусочке картона, на земле.. Карандашом, угольком, случайно подобранным прутиком он переносил на любой материал увиденное с такой точностью, что взрослые, не скрывая удивления, обязательно восклицали: «У мальчика талант. Ему надо учиться». Касым так и решил для себя: «Буду художником». Только вот судьба совсем иначе распорядилась — неудачное падение при катании на коньках приковало двенадцатилетнего мальчишку к постели. Сначала казалось — надолго. Потом стало ясно, что навсегда... Хронический инфекционный полиартрит поразил все суставы, и после второй операции его выписали как безнадежного... Но упрямый мальчишка сказал: «Я буду жить. И рисовать буду».

Первым его помощником стала мама. Это она долгие годы терпеливо помогала сыну. Держала холст, подносила краски, промывала кисти. Касым рисовал с воодушевлением, забывая в такие минуты о боли. Рисовал по памяти хрупкие веточки цветов, готовые сорваться с дерева от собственной тяжести румяные яблоки, оранжевый закат, бледно-розовый восход... Он словно в каждом рисунке, любом наброске повторял: «Я живу в этом мире, я все это знаю и люблю!».

Когда узнал, что не один он на свете живописец-инвалид, сказал упрямо: «Тогда я буду скульптором». Касыма отговаривали: мол, не под силу тебе такое, немыслимо лепить, когда даже не можешь стоять на ногах, когда лишь левая рука служит исправно... А он лепил. Первой его работой стал скульптурный портрет матери — друга и помощницы, надежды и опоры.

Теперь ему помогают жена, взрослые дочери. В последних скульптурах есть и их доля труда. Но главное, конечно, это моральная поддержка, понимание значимости сотворенного.

А творит Касым-ака немало. Ему многое хочется успеть сделать. Его работы — своеобразная летопись нашего времени, ведь он, художник, старается запечатлеть для будущих поколений тех, кто играет решающую роль в политике, науке, искусстве. Среди скульптур его домашней коллекции — портрет Президента республики И. А. Каримова, кстати, выполненный по одной из фотографий, опубликованной в газете, портрет академика, генерального директора НПО имени Шредера М. М. Мирзаева, скульптуры современных узбекских поэтов, воинов-афганцев.

А еще он фантазирует. Например, кто бы мог подумать, что небольшая скульптурка обычной пушистой белки может служить... удобным чайником? А чай пить можно из кедровой шишки.

— У меня много задумок, — говорит Касым-ака. — Хочется сделать такое, что никто до меня никогда не делал. И я счастливый человек, потому что могу осуществить задуманное. Болезнь многие годы старалась одержать надо мной победу, но я доказал, что самая страшная болезнь — это слабость духа. Она не заразила меня, и потому я жив, я работаю, я творю...

Г. УСТИМЕНКО.

НА СНИМКАХ: скульптор К. Мирзарахимов и его работы.

Фото **Р. Шарипова.**

О чем рассказывает ген

В последние годы генетика сделала значительные успехи. Оказалось, что именно она с наибольшей полнотой может рассказать историю становления вида «гомо сапиенс». Уже имеется генетическая карта расселения людей на планете. Аналогией нашей является Восточная Африка, земли, принадлежащие Судану и Эфиопии. Исход оттуда начался 100 тыс. лет назад. О новейших достижениях генетики человека рассказывает профессор Стив Джоуэн из Лондонского университета.

Когда начинаешь пристально разглядывать разные типы людей, бросается в глаза, что все мы не похожи друг на друга, исключая близнецов. Двух наугад выбранных британцев отличают друг от друга 3 млн. единиц наследственной информации. Так что можно смело утверждать, что двух одинаковых людей на свете не было и нет. Вполне понятно, что близость генотипов двух людей в большей вероятности указывает на их близкое родство. Это знали задолго до последних успехов в генетике человека и даже до ее возникновения. Можно ли, однако, говорить о непосредственных бытовых применениях генетики. Да, в связи с этим я расскажу, как выглядит в наше время «соломонов суд». Чиновники, контролирующие въезд в страну, часто оказываются перед тем же вопросом, что и в библейской сцене — является ли данный ребенок сыном или дочерью женщины, называющей себя его матерью. Иногда они не хотят им верить, но при этом не хватаются за меч, а просят подозреваемого пройти генетический анализ.

Генетика перекидывает надежный мост и через поколения. Во время военной диктатуры в Аргентине были убиты тысячи людей, в том числе женщины, после которых остались грудные дети. Некоторые из младенцев были похищены и взяты на воспитание в семьи распоряжавшихся в стране военных. После 1983 года многие матери убитых начали разыскивать своих внуков. На помощь пришли американские специалисты и технoанализ ДНК. В результате чего более 50 молодых людей были возвращены в свои настоящие, так сказать, биологические семьи.

Среди совсем неожиданных результатов генетики гипотеза о том, что с незапамятных времен, предшествующих началу земледелия, мужчины и женщины имеют якобы различную историю. Дело в том, что клетки нашего тела содержат митохондрии-органоиды, являющиеся энергетическими блоками клетки. ДНК митохондрии отличается от ДНК ядра, где сосредоточена большая часть генетической информации. И вот оказалось, что митохондрии несут сведения практически только женской половины человечества, ибо наследуются по женской линии. Например, ДНК митохондрии ныне царствующей королевы Елизаветы II получена государыней не от знаменитой королевы Виктории, которая предшествует ей в роду по мужской линии, а от менее прославленной Анны-Каролины, которая умерла в 1881 году. Еще любопытнее то, что изменчивый в широких пределах наследственный материал митохондрии, характерный, как мы видели, для прекрасной половины человечества, имеет свою географию, попросту говоря специфичен для данной местности. За примером лучше обратиться к народу, не достигшему современного уровня цивилизации. У африканских пигмеев сходные типы митохондрии можно обнаружить в радиусе не более 20 км. Затем их тип меняется. Наоборот, гены, передаваемые как мужчинами, так и женщинами, сохраняют у тех же пигмеев известное единообразие в радиусе до 500 км. Это можно рассматривать как послание из доисторических времен о месте мужчины и женщины в раннем человеческом обществе. Война и охота вынуждали мужчину к странствиям, тогда как женщина по большей части была привязана к дому.

Раскопки свидетельствуют, что наши предки появились в Африке около 100 тысяч лет назад. Что добавляет к этому генетика? Она угадывает и самых близких наших родственников. По одной из оценок, шимпанзе несут до 98 процентов общих с нами генов. Но, возможно, это не покажется нам столь уж обидным, если добавить, что общие гены имеются у нас с мышами и кроликами. И даже с картофелем. Если же говорить серьезно, то не надо быть генетиком, чтобы видеть, что даже при столь разительной генетической близости к нам шимпанзе ни в малейшей степени не является человеком. С другой стороны, спорными кажутся мне надежды отыскать ген человечества, отличающий нас от животных. Но ведь найден же ген, отвечающий за половую принадлежность. Более того, результаты показали, что на эмбриональной стадии пол можно изменить. Но этим все исчерпывается. Ген пола есть всего лишь последовательность нуклеотидов в ДНК, функциональное назначение которой нам известно. Ген ни в малейшей степени не сообщает, в чем на деле выражается, скажем, сомнительное счастье быть мужчиной.

(По материалам радиостанции Би-би-си).

Турция «воюет» с морем. И побеждает

Участок земли величиной с княжество Монако «отвоевала» Турция за четыре года у Черного, Мраморного, Эгейского и Средиземного морей. Теперь общая площадь республики, увеличившись на 1,5 миллиона квадратных метров, равняется 781.030 квадратным километрам. В настоящее время в Турции продолжаются насыпные работы с целью отобрать у моря еще до миллиона квадратных метров.

Первые шаги по заполнению участков моря грунтом начались в 1987 году в Стамбуле, Измире, Мерсине, Самсуне и Искендеруне. Так, в Стамбуле в результате аналогичных работ удалось создать парк в европейской части города.

Все как будто хорошо, однако специалисты по охране окружающей среды высказывают опасения, что «война с морем» может нарушить экологический баланс прибрежных вод, что может повлечь за собой непредсказуемые последствия.

НА ВОДНЫХ ГЛАДЯХ АРНАСАЯ

В охотхозяйстве «Восточный Арнасай» в погожий июньский день сошлись померяться силой рыцари поплавочной удочки — лучшие рыболовы из всех областей республики.

В шесть утра двадцать четыре участника, представляющих двенадцать команд (отдельными командами были представлены Ташкент и Чирчик), после обычной традиционной жеребьевки подплыли к своим секторам, обозначенным буйками, и закинули снасти. А они у всех одинаковые — поплавочная удочка без каких-либо катушек, количество крючков — пять. По условиям соревнования нужно до полудня выловить пять килограммов рыбы. Команда, первой приехавшая к пристани, и будет победителем. А личный приз достанется рыбаку, сумевшему первым отловить норму.

Итак, жребий брошен. Неподвижно застыли на своих лодках ловцы рыбацкого счастья, внимательно наблюдая за движением поплавка, ожидая, что сейчас потянет или утащит поплавок.

А вот и первый трофей — маленькая плотвичка с детскую ладонь. Что ж, лучше плотвичка-невеличка в садке, чем сазан-великан в мыслях. А в былые времена, думалось мне, когда арнасайские разливы только зарождались, сколько здесь было всякой рыбы — и жерех, и сом, и сазан. Бывало, то и дело выпрыгивала из воды, играла. Помнится, тогда у егерей охотхозяйства в ходу была песенка: «Приезжайте в Арнасай. Здесь вас ждет рыбацкий рай».

Теперь, похоже, у здешних рыб каждый день — четверг, черный день...

Между тем соревнование продолжается. К одиннадцати часам определились лидеры. Первым подплыл к пристани неоднократный чемпион и призер многих предыдущих соревнований Е. И. Кривенцев — представитель команды Ташгорохотобщества. За ним следом высадились на берег отец и сын Осины, выступавшие за Ташкентское областное общество. С неплохим уловом оказалась команда Чирчикского межрайонного общества охотников и рыболовов. Их места были ближе к протоке, и им просто повезло. А что же остальные? Увы, многим в тот день не посчастливилось, госпожа удача не посетила их. Клева не было, хоть тресни. Провисли лески, не шелохнувшись лежали поплавки на воде. Некоторые даже не намочили садков, и потому им не пришлось последовать правилу: «Жены замачивают белье, а мужья — рыбацкие успехи». Не повезло и товарищу по команде Кривенцева — победителю городских соревнований Абдурахимову. У него одновременно были две поклевки. Сначала он подсек красноперку, затем подлещика. Далее просидел безрезультатно, пока зеленая ракета не оповестила об окончании соревнований. Было упущено первое место. В итоге оно досталось команде Ташоблохотобщества (Н. И. Осин и С. Н. Осин), второе — Ташгорохотобществу (Е. Н. Кривенцев и М. Абдурахимов), третье — Чирчикскому межрайохотобществу (В. Суходолов и А. Волков). Победителями в личном первенстве стали Е. И. Кривенцев, С. Н. Осин и В. Гааг. Самый крупный улов — карась в 650 граммов — позарился на удочку Е. И. Кривенцева. Как выяснилось, у него, помимо удачного «клевого» места, была особая наживка, которая как раз пришлась по вкусу рыбе в тот капризный и памятный день. Он охотно поделился со мной секретом приготовления своей наживки: замоченный хлеб с добавкой «Ундевида».

Впрочем, хотите верьте, хотите нет, мало ли что понарасскажут рыбаки...

Макс УДИ.

Фото **автора.**

Марсоход

Испытания опытного образца самоходного устройства, предназначенного для исследования поверхности Марса, проведены в США. Как сообщает еженедельник «Авиэйшн уик энд спейс технолоджи», согласно существующим планам, в 1996 году Россия должна отправить этот аппарат, созданный совместно российскими, венгерскими и французскими специалистами, в космическое путешествие.

Продолжавшиеся 10 дней испытания проходили в Калифорнийской пустыне — так называемой Долине смерти, а также в городе Пасадина. Они были организованы местным Планетарным обществом, а главная их цель состояла в проверке систем управления марсоходом. В частности, была продемонстрирована способность аппарата, оснащенного телекамерами, действуя в автономном режиме, обходить различные препятствия.

Согласно сообщению журнала, аппарат в основном изготовлен в России. Венгерские специалисты создали для него бортовой компьютер, а французские — систему телекамер.

(По материалам ИТАР — ТАСС).

СКВОЗЬ АСФАЛЬТ

общества «Гринпис». Для занятий в нем характерен заинтересованный поиск вариантных возможностей ликвидации последствий экологических кризисов, в частности, региональных — биогеноцида в Приаралье. И совсем не случайно то, что Максим Шевченко принял участие в конкурсе «Мое выступление на конференции ООН по вопросам охраны окружающей среды и развития», организованной Ассоциацией содействия ООН в рамках «Мирового десятилетия образования в области окружающей среды».

Приоткрыть двери в художественную сокровищницу человечества, познать азы технологии культуры, раскрыть себя, свои природные возможности влекут вездесущих гимназистов на занятия по истории изобразительного искусства, декоративно-прикладному и художественному конструированию.

Художник-реставратор С. Давыдов и архитектор-искусствовед Е. Горбань, искусствовед Е. Жукова вводят ребят в уникальный мир природы, в мир характеров окружающих людей, в историю, в мир красоты и нравственности.

И никакому метромеру не подвластно измерить единение душ и ликование от созданного своим потом и кровью школьного театра при содействии учителя-искусствоведа Ю. Александрова. Где все — от подбора либретто, эскизов декораций и бутафорий, костюмов и бижутерии до воплощения характеров действующих персонажей с помощью мимики, жестов и патетикой поступков героев — прошло через твою плоть. Вместе с театром в школьную атмосферу вернулись чеховская романтика: «Отчего я не птица?».

Посещение курсов «Этногенез Средней Азии и религии мира» в гимназии считается свободным. Но классная аудитория всегда оказывается заполненной до отказа.

В авторской программе преподавателя Ташпединститута им. Низами, кандидата исторических наук Н. Немцовой заложена «технология» духовного интеллектуального роста через актуализацию интереса учащихся.

Замерев, слушают дети самых разных национальностей историю мировых и крупных религий (иудаизм, буддизм, христианство, ислам и почти мертвая восточная религия — зороастризм), пронизывающие человечество всей Земли на протяжении 3—3,5 тысячи лет. Особенно повышенный интерес к вопросам происхождения народов Средней Азии. Как, когда, в силу каких смещений разных народов и племен, их культурных традиций, языкового фона сложилась та этническая карта Средней Азии, на которой они живут? Этот живой комплексный материал, основанный на письменных данных и археологии, на антропологии, этнографических и лингвистических исследованиях ученых, будоражит умы подростков.

Раскрытие происхождения, трансформации, взаимосвязи всех религий между собой воспитывает и формирует мировоззрение, правильное понимание окружающей нас природы. Отсюда высокое чувство гражданства — синтез национального и «всечеловеческого» начала. Подросток начинает всерьез задумываться о будущем, о своем предназначении на Земле.

На вопрос к гимназистам: «Что необходимо, чтобы ты был активно включен в сегодняшнюю жизнь?» — многие отвечают: «Крепкие знания и духовность». Растущий человек, исходя из совести и справедливости, предъявляет гражданские требования к себе, то есть самоопределяется, в соответствии с этим строит свою программу действий, где «полем боя» должны стать не митинги, не площадные схватки, а учебные аудитории, творческие лаборатории, цехи заводов, агрофирмы, исследовательские и проектные институты.

Авторский педколлектив единомышленников школы-гимназии Е. И. Исомовой создал культурную почву, куда можно посеять семена, которые пока с большим трудом, как «цветы сквозь асфальт», пробиваются к Свету, Разуму, Красоте — таково было мнение педагогов-специалистов, принявших участие в большом педагогическом совете.

— Мы почувствовали здесь атмосферу для пробуждения у детей самостоятельного начала в поисках своего «неповторимого цветка». Такой и должна быть школа-гимназия, где наука и искусство пронизаны, как солнечным лучом, человеческим общением и доверием, взаимным уважением и интересом к общему делу, — говорит зав. отделом нравственного и эстетического воспитания Узбекского НИИ педнаук имени Т. Н. Кары-Ниязи, доктор педнаук С. К. Аннамуратова. — Многопрофильные школы, в стенах которых яркий гуманитарий встречается с одаренным физиком, плодотворнее, чем школа, где одни математики. Гимназии и лицеи становятся местом, где человек не просто учится, наполняется информацией, но и получает представление о самом себе, о своей культурной пространственности, с помощью которой найдет свой культурный код. Здесь формируются представители новой генерации в XXI век.

Так ли просто внедрять в школе альтернативную педагогическую систему? Что нужно для достижения поставленной цели? Если коротко, то свобода, финансы, компетентность. А еще — «философия общего дела». Например, объединения гимназий и лицеев с вузами, с крупными научно-исследовательскими или производственно-коммерческими фирмами будет способствовать созданию новых структур, а значит, подготовке хороших специалистов. Предпосылки к этому есть. Достаточно взглянуть на своеобразные изделия, покрытые глазурью, изготовленные в мастерской школы под руководством Екатерины Георгиевны Горбань. Если этой мастерской объединиться с Ташкентским экспериментально - творческим комбинатом прикладного искусства имени М. Рахимова, то общество от этого только выиграет.

А каких самобытных художников-дизайнеров могут подготавливать в творческой мастерской по декоративно-прикладному и художественному конструированию в содружестве с СП «Совпластитал»! Сама жизнь послала им территориальное сопряжение. Учебную программу и уникальную детскую фантазию можно сориентировать на разработку национальных ювелирных украшений, игрушек и декоративного оформления интерьеров с учетом рыночного спроса.

Насыщенность нашего города научными учреждениями и учреждениями культуры позволяет рассчитывать на их помощь в приобщении учащихся к творчеству, применению на практике своего интеллекта. Связующим же звеном между ними может стать Ташкентский центр профессиональной ориентации в рамках межрегиональной ассоциации, который сейчас с большим трудом пробивает себе дорогу. В этом центре разрабатывается на научной основе с использованием новейших, в том числе компьютерных методик, пакет психодиагностических услуг. Это банк прогнозирующих данных о высококвалифицированных специалистах, владеющих, кроме иностранных языков, психологией управления, делового общения и другими качествами менеджера современного типа, а также о потенциальных предпринимателях, которым требуется подготовка в вузе.

Появилась прекрасная возможность смоделировать учебную программу для гимназий, лицеев и специализированных школ и у Ташкентского центра по обучению и развитию бизнеса.

Как видим, цель «философии общего дела» носит комплексный характер. И она предусматривает тесное сотрудничество образовательных структур с общественными организациями и деловым миром.

Спонсорами новых учебных заведений могут стать ведомства и коммерческие фирмы, благотворительные фонды и национальное движение, отечественные и зарубежные гуманитарные организации.

У нас уже есть немало этому примеров. Так, на содержание школы-лицея № 300 Сергелийского района завод № 243 гражданской авиации, спецконструкторское технологическое бюро ПО «Узплодоовощтранс», опытно-технический завод выделили по 100 тысяч рублей, что позволило приобрести необходимое оборудование, литературу для учебных кабинетов, ввести изучение сверх учебного плана второго иностранного языка, основ экономических знаний.

Успешно развивается сотрудничество с американскими бизнесменами. На кафедре информационно-вычислительной техники Ташпединститута имени Низами создан региональный беспрерывный Центр по освоению американских информационных технологий. Такие же региональные центры созданы в Самарканде, Намангане и в Ургенче. В 96 школах и двух интернатах учащиеся осваивают полученные знания на персональных компьютерах модели PC-2 американской фирмы IBM, обладающих большим объемом памяти, высокими графическими возможностями.

Согласно договоренности между Узбекистаном и Турцией, в этом году открывается ряд лицеев, в том числе и в Ташкенте, выпускники которых будут проходить преддипломную практику на предприятиях и в научных учреждениях Турции.

Пора и нашим представителям делового мира включиться в акцию по поддержанию гимназий и лицеев. Ведь инвестиции в эти учебные заведения означают инвестиции в будущее.

Астрологи утверждают, что для бизнесменов удачным будет не только 1992 год, но и три последующих, если они уже сегодня, проявляя заботу о кадрах, начнут вкладывать деньги в образование, развитие авторских школ.

Тем деловым кругам, кто желает установить партнерские отношения с гимназией или проявить гуманную акцию, сообщаем ее координаты: г. Ташкент-115, Чиланзар, ул. Гагарина, 53, школа-гимназия № 103. Телефоны: 77-77-34, 77-23-65. Расчетный счет: 01130403, Чиланзарский промстройбанк (для школы-гимназии № 103).

...Быстро пролетит лето. 1 сентября, в День знаний, многоголосая детвора переступит порог своей «альма-матер», которая теперь по праву получила статус классической гимназии. И хотя материальная база школы сверхминимальна, здесь верят, что взятый курс на воспитание интеллектуально развитого, широко образованного поколения, которое, непрерывно двигаясь к новому знанию, возьмет на себя в следующем тысячелетии ответственность за судьбу цивилизации.

«Да будет вам по вере вашей...».

В. АПАСОВА,
учитель ташкентской школы № 182.

НА СНИМКАХ: преподаватель С. С. Давыдов с учащимися общеэстетического класса Валерией Цхай и Лианой Афиногеновой; Сухроб Юсупходжаев со своими работами; макеты, рожденные фантазией ребят.

Фото **Р. Шарипова.**

Ташкентский экран соберет друзей

Ташкентский экран... Скоро он снова соберет кинематографистов многих стран, а разнообразие представленных на нем кинолент порадует и его участников, и нас, зрителей. Эмблема фестиваля точно определяет предназначение форума. Духовная общность, стремление к взаимообогащению культур, дух уважения снова привлекут в столицу уже суверенного государства немало мастеров кино. Ташкентский фестиваль открыл немало имен. Мы смотрели фильмы самых крупных киногосударств — Индии, Японии, знакомились с неизвестными студиями. Здесь встречались кинодеятели многих стран, получившие образование во ВГИКе. Причем у его выпускников была возможность встречаться за «круглым столом». Мы видели величайших кинематографистов мира.

Стремительно движется время, меняется мир. По-разному протекают в каждой стране социальные процессы. А это значит, что большой экран международного кино познакомит нас с новыми лентами, которые расскажут о многом в нашей неспокойной жизни — о проблемах бытия, об истории и современности, о любви — этих непреходящих ценностях. Сейчас трудно сказать о фестивальной панораме. Различие фильмов определено и странами, и мировоззрениями художников. Но, несомненно, интересными станут встречи с кинематографистами, знакомство с их работами.

ОМАР АЛИ МОХСЕН,
студент из Йемена.

ЦЕНИТЕ ВРЕМЯ—И ВАС ЖДЕТ УСПЕХ

Недавно по приглашению президента теннисного клуба «Динамо» Г. А. Дашевского г. Ташкент посетил судья международной категории по теннисному спорту, член престижного клуба М. Вилландера шведский бизнесмен Курт Магнуссон, с которым мы и встретились на корте клуба «Динамо».

— Господин Курт, нам, конечно, приятно, что разговоры о ташкентских теннисных кортах достигли и далекой Швеции, и вы, один из мэтров шведского тенниса, приехали к нам. Однако какой характер носит этот ваш приезд: деловой или ознакомительный?

— Я бы сказал «зондирующий почву». Мы давно уже сотрудничаем с большим знатоком тенниса Борисом Булиловичем из Санкт-Петербурга. Благодаря ему были налажены контакты с теннисными командами Грузии. Но сейчас, когда политическая обстановка в этой стране крайне опасна, мы начали искать новых партнеров. Так, случай нас свел с господином Дашевским.

Узбекистан привлек меня не только возможностью теннисного сотрудничества, но и наличием горнолыжных баз. Так как помимо тенниса я занимаюсь и индустрией горнолыжного спорта. Вообще Узбекистан для шведов, практически не знакомых ни с его историей, ни с его культурой, — терра инкогнита. И для бизнесмена ваша республика — целинная.

— Господин Курт, как вы сможете заинтересовать своих соотечественников?

— Я уже выпустил несколько буклетов, посвященных Ташкенту, Самарканду и Бухаре, которые были очень быстро реализованы. И в настоящий момент уже 70 человек выразили свое желание провести, так сказать, теннисный «уикенд» в Узбекистане.

Для пропаганды ваших гор я привлек своего сына — инструктора по горнолыжному спорту. 3 года работы в Австрии и год во Франции позволили ему обзавестись широкой клиентурой, завязать знакомства с любителями гор разных стран. К его рекомендациям посетить горные районы вашей республики прислушалось уже значительное количество людей.

— Но, господин Курт, выдержат ли ваши избалованные «пятизвездочными» отелями соотечественники наш сервис?

— Во-первых, мы знаем о ваших экономических трудностях и знаем, что нас ожидает. Поэтому сюда хотят попасть истинные любители экзотики и острых ощущений. Во-вторых, многих лыжников-профессионалов ваши горы привлекают именно неподготовленностью трасс.

Вообще если наши деловые контакты станут достаточно прочными, то, безусловно, мы поможем вашим спортивным клубам оборудованием.

Сейчас я готовлю к выпуску еще один буклет, посвященный Узбекистану, но, думаю, рассказы первой группы любителей - теннисистов, которые приедут осенью этого года в Ташкент, будут самой лучшей рекламой.

— Кто будет оплачивать проезд и проживание шведов здесь?

— Вся поездка оплачивается самим туристом. Но, вы знаете, все жители Швеции имеют достаточно высокий уровень доходов, поэтому приезд сюда не отразится на их семейном бюджете.

— Господин Курт, вы — учитель физики, имеете собственный спортивный магазин, небольшую фирму по производству спортивного инвентаря. Кроме того, вас часто приглашают в качестве судьи в различные страны на состязания по теннису, в том числе на такой престижный, как Кубок Дэвиса. Как вас на все хватает?

— Маленький пример. На нашу встречу вы опоздали на 3,5 минуты. В Швеции этого себе позволить никто не может. Работа — это наша жизнь, мы знаем, как делаются деньги и сколько они стоят. И вообще, как говорит президент компании «Вольво», занятый человек делает всегда больше, быстрее и лучше, чем свободный.

Научитесь ценить время—и вы всего добьетесь.

Записала И. ГРИБОВА.

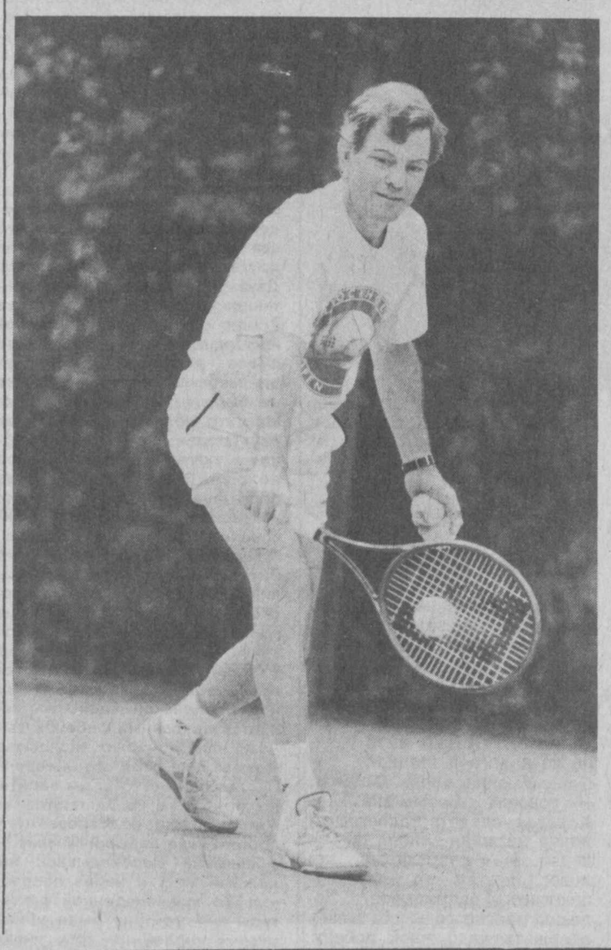

НА СНИМКЕ: Курт Магнуссон на корте теннисного клуба «Динамо».

Фото **У. Шарипова.**

Редактор Э. М. ЭРНАЗАРОВ.

Служба срочных объявлений

ПРОДАЮТСЯ

● Щенок сенбернара (сука) 6 мес. Адрес: Юнусабад-2, д. 24, кв. 88.

● Имп. полуавтоматическая вяз. машина. Тел. 97-54-90.

● Двигатель на а/м «ИЖ-412» б/у. Тел. 46-92-40, 62-95-24.

● Японский антибиотик «Эпоциллин-1000», гараж. Тел. 78-53-30.

● Срочно недорого 2-кассетный магнитофон «Санье», советская видеокамера, чешская гитара «Кремона». Тел. 54-76-11.

● Гарнит. «Жилая ком.» (нем.), 2 кров. дерев., шифоньер 3-ств., цв. телев. «Радуга», стир. маш. «Сибирь», «Фея», шв. машина (кит.), пылесосы «Вихрь», «Ракета», лыжн. компл., диван-кровать. Тел. 62-35-78.

● Дача. Тел. 33-47-39.

● Половина дома из 3 комнат, со всеми удобствами, тел., въезд для а/м, сад, в р-не м. М. Горького, рядом Куйбышевское РОВД по ул. Мира, 8. Тел. 67-17-61.

● Дом в Самарканде (половина плана) из 4 комнат, въезд для а/м, со всеми удобствами по ул. Фрунзе, 125.

● Или меняю имп. «жилую» в/у на «Жигули» в хор. состоянии. Тел. 24-17-48.

● Мотоцикл «Урал» 87 г., пробег 16000 км. Тел. 22-67-13.

● Имп. вязальная машина. Тел. 50-52-63.

● Плановый дом, 3 комнаты, веранда в Чимкент. обл. г. Сары-Агач. Тел. в Ташкенте 50-52-63.

● Благоустроенный дом из 5 комнат, двор, въезд для а/м. Адрес: 1 тупик Першина, 3.

● Монтажный пистолет поршневой ПЦ-84. Тел. 58-22-90.

● 2-фонт. вяз. машина. Тел. 58-46-32.

● Колонки С-50, новые, ориг. наруч. мех. часы. Тел. 48-01-29.

● Щенок черного пуделя с хорошей родословной. Тел. 92-18-06.

● Новые: жен. пальто 48—50 р., фотоаппарат. Тел. 34-54-14.

● Вязальный аппарат «Чернивчанка». Тел. 42-95-18.

● Стенка импортная. Тел. 97-02-03, 74-56-37.

● Щенок французского бульдога, привозной, 4 мес., пианино, сумка имп. пр-ва на роликах, кофта-полупальто черного цвета. Тел. 72-82-46.

● По перечислению ниже рыночных цен: автомашина «ГАЗ-52», б/у, бортовая; видеопроектор по лицензии фирмы «Панасоник»; муз. центр пр-во Китай; компьютер «Роботрон»; спецодежда. Тел. в Ташкенте 33-92-60.

ОБМЕН КВАРТИР ИНОГОРОДНИЙ

● Дом из 4 комнат, 7 соток и 1-комн. кооп. квар. в Ташкенте на 2-комн. в Москве или дом в пригороде. Тел. 34-02-13.

КУПЛЮ

● Жидкое стекло. Тел. 68-47-70.

● Сереб. пуделя 6 месяцев. Тел. 24-36-33.

● Старинные самовары. Тел. 62-86-72.

СДАЮ

● 3-комн. квар. на 6 лет за СКВ, возможны варианты. Тел. 90-03-54.

УТЕРЯННЫЕ

● Выданные Ташкентским заводом по розливу минеральной воды товарно-транспортные квитанции за №№ 54733, 54735, 54736, 54737 **считать недействительными.**

СНИМУ

● 1- или 2-комн. благоустр. квар. с тел. возле метро. Тел. 75-02-27 с 19.00.

РАЗНОЕ

● Лечу геморрой, язвы и другое. Тел. 56-18-79 с 9.00 до 13.00.

● Дом культуры и техники объявляет набор на курсы бухгалтеров. Адрес: Центральный сквер, ул. Ленинградская, 48, комн. 21. Тел. 33-28-18.

● Изготавливаю и устанавливаю металлические двери, обитые дерматином с обеих сторон, с двумя замками, задвижкой и глазком. Тел. 55-62-49, 45-82-59.

● Ухаживаю за пожилыми людьми. Тел. 63-57-09.

● Кооператив «Буревестник» ликвидируется. Претензии принимаются в течение месяца со дня опубликования объявления.

● Утеряна сумка с документами в пакете «Мальборо», 1 июля на ост. «Семашко». Нашедшего прошу вернуть за вознаграждение. Тел. 68-83-97.

● Кондиционеры на автомашины всех марок, устанавливает фирма «Автоэлектроника», по адресу: ул. Октябрьской революции, 20 (Ленинский ДОСААФ).

МЕНЯЮ

● 4-комн. собств. квар. на 3 эт., 5-эт. дома, возле ГУМа, с тел., после кап. ремонта на земельный участок. Тел. 45-48-63.

СПЕШИТЕ!

Открывается летняя школа по изучению английского языка, корейского языка, компьютерной грамотности и приемов таэквондо.

С 10 июля по 10 августа 1992 г.

Преподаватель из США Ким Ин Ок.

Тренер по таэквондо из США Че Чанг Гю, черный пояс, 7-й дан, консультант Всемирной федерации таэквондо.

Организатор: Корейский культурный центр.

Спонсор: Всемирная федерация таэквондо Узбекистана.

Принимаются учащиеся в возрасте с 7 до 23 лет.

Первый сбор состоится **10 июля 1992 г.** с 9 до 12.00 по адресу: г. Ташкент, Бектемирский район, м-в Водник, средняя школа № 293.

ДЛЯ ТЕХ, КТО ОСТАЕТСЯ ЛЕТОМ ДОМА,

БИЗНЕС-КОЛЛЕДЖ

при Ассоциации деловых женщин Узбекистана

«Тадбиркор аёл»

Введение в рыночную экономику — тел. 32-03-32 (вечер.).

Внешнеэкономический контракт — тел. 35-37-82.

Правовая защита предпринимателя — тел. 56-45-63.

Английского, арабского, турецкого языка — тел. 74-36-82.

Контактный телефон по всем группам — тел. 32-08-33 (днем).

Контрольный сбор 10 июля с 17 до 20.00.

Адрес: ул. Чехова, 23, веч. школа № 5 (ст. метро «Айбек»).

Вы получите

хорошую квартиру и прописку в Москве,

если обратитесь в секцию недвижимости

АО "Международный торговый дом"

Мы продаем гражданам и организациям на аукционной основе квартиры и дома, садовые участки и дачи, гаражи и прочую недвижимость.

Низкие стартовые цены, любая форма оплаты.

Звоните прямо сейчас!

Наши телефоны

(095)271—2510 (тел/факс) и (095)464—7842

работают круглосуточно!

Принимаем в штат агентов (по любым видам предпринимательской деятельности) после реализации первого предложения. Рассмотрим предложения по организации и открытию филиала.

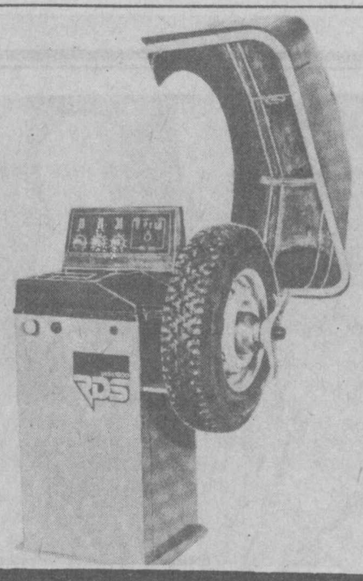

ПРЕДПРИЯТИЕ РЕАЛИЗУЕТ

ОБОРУДОВАНИЕ ДЛЯ АВТОСЕРВИСА:

— БАЛАНСИРОВОЧНЫЕ СТАНКИ «ЭЛДИС-1010», «ЭЛДИС-1200»;

— ПОДЪЕМНИКИ,

— СТЕНД РАЗВАЛ-СХОЖДЕНИЕ,

— МОНТАЖ-ДЕМОНТАЖ ШИН,

— РЕГУЛИРОВКА ФАР,

— ЭЛЕКТРОВУЛКАНИЗАТОР,

— КОМПЛЕКТ СПЕЦИНСТРУМЕНТОВ ДЛЯ ЛЕГКОВЫХ АВТОМОБИЛЕЙ.

Наш адрес: г. Ташкент, ул. Амира Темура (бывшая Энгельса), 118, ком. 607.

Телефоны: 34-25-81, 34-66-44.

ИЗБАВЛЕНИЕ ОТ ПЬЯНСТВА, АЛКОГОЛИЗМА И КУРЕНИЯ ТАБАКА

ПРЕДЛАГАЕТСЯ вам с помощью эффективной оригинальной безлекарственной системы Г. А. ШИЧКО.

Анонимный курс занятий ведется в вечернее время при поликлинике № 10 (метро — станция «Чиланзар»).

Избавление от алкогольной и табачной зависимости происходит ЕСТЕСТВЕННЫМ путем.

Воздержание от спиртного и табака до начала курса не обязательно.

Справки по телефонам: 53-70-00, 76-39-39.

ВСЕМ, КТО ЛЮБИТ БЫСТРУЮ ЕЗДУ И КОМФОРТ В ДВИЖЕНИИ,

ОРГАНИЗАЦИЯ ПОМОЖЕТ ПРИОБРЕСТИ

МАЛОГАБАРИТНЫЙ НАДЕЖНЫЙ ПРИБОР, обеспечивающий устойчивое обнаружение сигналов средств контроля скорости.

Телефоны: 54-27-30, 58-92-07.

ТОЛЬКО ИНДИКАТОР ПОЛЯ ПОМОЖЕТ ВАМ ИЗБЕЖАТЬ СТРЕССОВЫХ СИТУАЦИЙ.

Главное управление народного образования

ПРОФЕССИОНАЛЬНО-ТЕХНИЧЕСКОЕ УЧИЛИЩЕ № 10

ОБЪЯВЛЯЕТ ПРИЕМ УЧАЩИХСЯ

на 1992-93 учебный год

ПО СПЕЦИАЛЬНОСТЯМ:

портной-закройщик индивидуального пошива, повар-кондитер. Срок обучения — 1—3 года; **слесарь по ремонту бытовой техники, фотограф широкого профиля.** Срок обучения — 3 года, **парикмахер широкого профиля, продавец-буфетчик.** Срок обучения — год.

Принимаются юноши и девушки в возрасте 15 лет и старше с образованием 9—11 классов.

Принятые на обучение с 9-классным образованием обеспечиваются бесплатным питанием, обмундированием и стипендией 40—50 руб.; с 11-классным образованием обеспечиваются стипендией 388—460 руб. в месяц.

Заявление о приеме подается на имя директора.

К заявлению прилагаются: свидетельство о рождении или паспорт, об образовании или аттестат; справки с места жительства, с места работы родителей, медицинская справка (086/У); 6 фотокарточек (3х4 см).

Адрес училища: 700098, г. Ташкент, массив Каракамыш 1/2, дом 20 (автобусы: 42, 43 «э», 56, 93; трамвай 27, остановка «Школа»; троллейбусы: 7, 10, остановка «Каракамыш 1/4»).

ВПЕРВЫЕ В СРЕДНЕЙ АЗИИ

СОВЕТСКО-АМЕРИКАНСКИЙ ФОНД «КУЛЬТУРНАЯ ИНИЦИАТИВА» НПП «ЧАТКАЛ»

ПРОДОЛЖАЕТ ПРИЕМ В РЕГИОНАЛЬНУЮ ШКОЛУ КОСМЕТОЛОГИИ.

За один месяц мы сделаем из вас профессионального мастера по лечебной и декоративной косметике, макияжу, а также специалиста по домашней косметике.

Вы овладеете секретами составления кремов, получите знания в области классического массажа.

Практика — на рабочем месте, в салоне красоты.

Занятия ведут специалисты с высшим медицинским образованием.

По окончании курса вы получите свидетельство на русском и английском языках.

Иногородние обеспечиваются жильем.

Оплата — наличными и перечислением в рублях или СКВ.

Звоните по телефону 54-19-23 с 10 до 19.00.

МЫ ЖДЕМ ВАС!

ЮНОШИ И ДЕВУШКИ!

Если вас привлекают производство воздушных судов, передовая технология и высокая зарплата, если вы желаете на льготных условиях продолжать учебу в авиационном техникуме, высших технических учебных заведениях и со временем стать командирами производства, приходите на учебу к нам —

В СПТУ № 33 им. С. И. КАДЫШЕВА.

Принимаются жители г. Ташкента и прилегающих районов.

Мы готовим высококвалифицированные кадры для Ташкентского авиационного производственного объединения им. В. П. Чкалова по профессиям: **слесарь-сборщик летательных аппаратов, слесарь механосборочных работ, слесарь по изготовлению и доводке деталей летательных аппаратов, станочник широкого профиля, оператор станков с числовым программным управлением, фрезеровщик, электрогазосварщик, швея-мотористка** (для девушек).

Сроки обучения — от 6 месяцев до 3 лет.

Условия приема — общие для ПТУ.

Образование — 9—11 классов (8 классов как исключение).

Для вас: пятидневная учебная неделя, высокая стипендия, бесплатное 2-разовое питание и обмундирование, мастерские и кабинеты с современным оборудованием и электроникой, мастера и преподаватели высшей категории, 100% выплаты зарплаты во время практики на ТАПОиЧ.

Обучение — на русском и узбекском языках.

Для культурного досуга: спортзал, тренеры — мастера спорта; ВИА, ансамбль национальных инструментов, духовой оркестр, радиокружок, изостудия, кружок компьютерной техники.

Наш адрес: г. Ташкент, 700207, ул. Генерала Петрова, 331. Телефоны: 96-58-20, 96-39-72.

БЮРО ПО ДИЗАЙНУ И РЕКЛАМЕ «ЧЕРНЫЙ КВАДРАТ» при малом предприятии «Центр-Д»

CENTER D

ПРЕДЛАГАЕТ

ОРГАНИЗАЦИЯМ, ПРЕДПРИЯТИЯМ И ЧАСТНЫМ ЛИЦАМ:

● **разработку товарных знаков;**

● **разработку и изготовление упаковок, коробок для конфет, сухофруктов, игрушек, обуви и т. д.;**

● **разработку и изготовление многоцветных визиток, фирменных бланков, конвертов, этикеток, ценников и т. д.;**

● **изготовление различных бланков типографским способом;**

● **бухгалтерские бланки (счета, накладные, ведомости и т. д.);**

● **прочие всевозможные дизайнерские услуги.**

Контактный телефон 56-06-29.

Адрес: проспект Космонавтов, 6, малое предприятие «Центр-Д».

УТЕРЯННЫЙ

шестигранный штамп магазина № 19 Кировского РПТ СЧИТАТЬ НЕДЕЙСТВИТЕЛЬНЫМ.

КИНО

6, 7, 8 ИЮЛЯ

Фуркат — «ЧЕРНЫЙ ПРИНЦ АДЖУБА» (11, 13.30, 16.00, 18.30, 20.45).

Шарк — «ИГРА НА МИЛЛИОН» (нечет).

Дустлик — «СКОРПИОН» (днем и вечером).

Коллектив треста «Ташинжстрой» «Главташкентстрой» глубоко скорбит по поводу смерти начальника Управления механизации № 73 треста

ХАЧАТУРОВА Рудольфа Михайловича

и выражает глубокое соболезнование родным и близким покойного.

Коллектив Ташкомиссионторга выражает глубокое соболезнование старшему инспектору торга по торговле О. С. Хакимову по поводу кончины его отца

ХАКИМОВА Сабира.

Коллектив института ТашНИИПИгенплан выражает глубокое соболезнование главному архитектору проектов Л. В. Яблоковой по поводу кончины ее отца

ЯБЛОКОВА Василия Вячеславовича.

УЧРЕДИТЕЛИ: Ташкентский городской Совет народных депутатов и журналистский коллектив «Вечернего Ташкента».

Вечерний Ташкент

Адрес редакции — 700000, г. Ташкент, ГСП ул. Ленинградская, 32.

Газета выходит ежедневно, кроме субботы и воскресенья.

Справки по редакции 32-53-76. Справки по письмам, 33-29-70, 32-53-79.

Все объявления и рекламные материалы подготовлены отделом объявлений издательско-полиграфического концерна «Шарк» Республики Узбекистан. Справки и претензии по объявлениям по телефону 33-81-42.

Издательско - полиграфический концерн «Шарк» Республики Узбекистан. Адрес: 700000, г. Ташкент-ГСП, ул. «Газеты «Правда», 41.

Индекс 64691. Заказ № Г. 228. Время подписания в печать по графику в 11.30. номер подписан в 11.30.

Ответственность за достоверность сведений в рекламе и объявлений несет рекламодатель. 1 2 3 4 5 6 7 8 9 10 11 12.