Общественно-политическая городская газета

ВЕЧЕРНИЙ ТАШКЕНТ

Газета выходит с 1 июля 1966 года

№ 132 (8. 074) Среда, 8 июля 1992 года Цена 2 руб.

ИНФОРМБЮРО ПО ВСЕМ КАНАЛАМ

В РЕСПУБЛИКЕ

● Сегодня Президент Республики Узбекистан И. А. Каримов вылетел в Хельсинки для участия в Совещании по безопасности и сотрудничеству в Европе.

● По сообщениям информационного агентства России, правительство Республики Узбекистан и администрация Тульской области заключили соглашение о взаимных поставках продукции, которым также предусматривается создание совместных предприятий.

● На полях республики продолжается уборка зерновых. Как считают специалисты, их урожай в среднем на 6 центнеров выше прошлогоднего. За счет увеличения урожайности в Ташкентской области, например, рассчитывают получить зерна на 10 тысяч тонн больше прошлогоднего.

● В Янгиерском рыбсовхозе начат выпуск колбасы и сосисок из рыбы. Здесь установлены для их производства технологические линии, закупленные в Германии. Такие же линии закуплены для рыбоводческих хозяйств Хорезмской, Наманганской и Кашкадарьинской областей.

● Экспедиция «Амударья-92» приступает к научно-исследовательским работам на побережье Арала. Ей предстоит изучить сложившуюся сегодня там ситуацию на побережье длиной в 1.600 км.

В СОДРУЖЕСТВЕ

● На совещании лидеров «большой семерки» в Мюнхене стало ясно, что основная часть долларовой помощи России будет предоставлена лишь после удовлетворения ее требований по ускорению экономической реформы.

● На начавшем вчера работу заседании Конституционного суда России по «делу КПСС» началось слушание доводов сторон.

● Как сообщили «Вести», в России рассматривается предложение по замене паспортов СССР специальной карточкой-удостоверением.

● Несмотря на соглашение президентов России Б. Ельцина и Молдовы М. Снегура о прекращении огня, в Приднестровье продолжаются перестрелки. Кишиневский парламент обратился к руководству России, Украины и Румынии с просьбой о присылке контингентов войск для участия в разъединении воюющих сторон.

● На встрече с послами стран СНГ Председатель Верховного Совета России Руслан Хасбулатов заявил, что послы должны уделять особое внимание защите русскоязычного населения.

● Председатель Верховного Совета Беларуси Станислав Шушкевич заявил, что программа встречи лидеров стран СНГ в Москве выполнена на 100 процентов, все вопросы решались быстро и на хорошем уровне. Это результат упорной работы экспертов по подготовке совещания.

● Парламентарии Украины, выражая недовольство отсутствием на сессии Президента Л. Кравчука, требуют смены правительства Витольда Фокина. Они поручили Л. Кравчуку внести свои предложения по составу нового правительства.

В МИРЕ

● По сообщениям японских агентств, Тайвань готовит соглашение с Россией о закупке нескольких военных кораблей и ракетного вооружения.

● Обстановка в бывшей Югославии не улучшается. Еще больше она усложнилась в Боснии и Герцеговине, продолжаются перестрелки в Сараево.

● Разразился скандал во Франции, где демонстранты обвиняют медиков в заражении пациентов СПИДом при переливании крови. Считают, что таким образом было заражено 1.250 человек, 250 из которых уже скончались.

● В брюссельском Дворце представительств проходит международная конференция под девизом «Все люди — братья».

К сессии Ташгорсовета

С учетом строжайшей экономии

Сегодня наша экономическая политика формируется в условиях рыночных отношений. Но даже рынок требует четко спланированных действий, особо продуманных шагов, а тем более при использовании государственных средств. Наверное, поэтому одним из основных на предстоящей девятой сессии Ташгорсовета будет вопрос об основных параметрах бюджета г. Ташкента на 1992 год. О работе в этом направлении нашему корреспонденту рассказывает начальник финансового управления исполнительного аппарата Хокима Ташкента Бахтияр Ибрагимович ТАХИРОВ:

— Прежде всего хочу сказать, что провозглашение независимости республики, выход на новые экономические рубежи, развитие сотрудничества с зарубежными партнерами наложили свой отпечаток на систему формирования бюджета.

Проведенная работа с предприятиями и организациями по вопросам налогообложения, порядка уплаты налогов, льгот по налогообложению и общего порядка разрешения споров, возникающих в связи с уплатой налогов, позволили выполнить план по государственным доходам I полугодия на 113,7 процента. Сверх плана по государственным доходам поступило по налогу на добавленную стоимость 151,4 млн. рублей, налогу на доходы — 454,6 млн. рублей, по подоходному налогу с населения — 78 млн. рублей.

Разработанные мероприятия по финансовому оздоровлению обстановки позволили дополнительно в I полугодии пополнить местный бюджет доходами в сумме 114 млн. рублей. Освоение расходной части бюджета за I полугодие составило 99,1 процента. Неосвоение в основном произошло из-за позднего представления расчетов и несвоевременности оплаты за выполненные работы бюджетными учреждениями.

При всей сложности и напряженности исполнения бюджета была изыскана возможность в I полугодии за счет свободного остатка на дополнительные мероприятия выделить 55,8 млн. рублей.

— Капитальное строительство, как известно, — одна из основных статей расходов. Сегодня многие строительные организации ссылаются на нехватку средств в связи с удорожанием строительных материалов, транспортных услуг, повышением других накладных расходов. Что делается для поддержания отрасли?

— На капитальные вложения в бюджете города в I полугодии были предусмотрены ассигнования в 314,4 млн. рублей, в том числе на жилищное строительство — 94,1 млн., коммунальное строительство — 111 млн., народное образование — 47 млн., здравоохранение — 33,2 млн. рублей.

Открытие финансирования капитальных вложений мы предлагаем производить поквартально с учетом выполнения плана строительно-монтажных работ за истекший период, а по приобретению — с учетом фактического выполнения объема.

Особое внимание уделено наряду с капитальным строительством и жилищно-коммунальному хозяйству города. С учетом роста цен и необходимостью повышения заработной платы в отрасли выделены дополнительные ассигнования жилищно-коммунальному хозяйству в сумме 1.507 млн. рублей.

— Наиболее острой в условиях растущей инфляции остается необходимость социальной защиты населения. На это направлены многие постановления правительства республики. Что предусматривает город?

— По учреждениям народного образования, здравоохранения, культуры, социального обеспечения и физкультуры только на питание выделено 265 млн. рублей, на покрытие разницы в стоимости медикаментов — 61,4 млн. рублей, на заработную плату работников этих отраслей — 728,5 млн. рублей и хозяйственные расходы — 460 млн. рублей.

В связи с последним Указом Президента о повышении заработной платы в бюджетных организациях в 1,5—1,8 раза необходимо дополнительно выделить 562,2 млн. рублей.

Реальные шаги предприняты во исполнение постановления Кабинета министров при Президенте Республики Узбекистан по обеспечению социальной защиты малообеспеченных слоев населения. На возмещение компенсационных выплат семьям, имеющим детей, предусмотрены ассигнования в сумме 352 млн. 310 тысяч рублей. В I полугодии в финансовые органы обратились за возмещением компенсационных выплат на детей 3.880 предприятий, организаций и учреждений, предъявив расчеты на общую сумму 172 млн. 402 тысячи рублей. Предъявленные расчеты были полностью возмещены финансовыми органами города.

По выполнению Указа Президента Республики Узбекистан «О дополнительных мерах по социальной защите одиноких пенсионеров, нуждающихся в постороннем уходе» из средств местного бюджета выделены ассигнования на приобретение бесплатного набора продуктов для 1.056 пенсионеров на общую сумму 269,4 тысячи рублей.

Финансовыми органами города принято к исполнению постановление Кабинета министров при Президенте Республики Узбекистан «О социальной защите проживающих в Республике Узбекистан граждан, пострадавших вследствие чернобыльской катастрофы».

На предстоящей сессии будут утверждаться не только основные параметры городского бюджета, но и местных бюджетов районов. А наша работа будет продолжаться в плане обеспечения сбалансированности, изыскания дополнительных доходов и соблюдения экономии в расходовании государственных средств.

О. ХАРЧЕНКО.

Мастерица

Новые узоры, новые модели — такова специфика работы одной из лучших вышивальщиц тамбурного цеха производственного объединения «Шарк гули» Дильбар Якубовой. Вот уже много лет она трудится на экспериментальном участке цеха и за это время стала искусной мастерицей. Казалось бы, что тут такого хитрого — машинка, нитки... Но когда эти нитки под умелыми и чуткими руками вышивальщицы превращаются в яркие, праздничные узоры, то они дарят радость людям. И значит, мастерство ветерана труда Дильбар Якубовой делает нашу жизнь чуточку лучше.

Фото Р. Шарипова.

С НАГРАДОЙ!

Указом Президента Республики Узбекистан награждена группа наиболее отличившихся работников Узбекского государственного концерна сельскохозяйственного и автомобильного машиностроения.

За долголетний добросовестный труд в отрасли, достижение высоких производственных показателей и активное участие в общественной жизни в том числе присвоены почетные звания по г. Ташкенту:

«Заслуженный работник промышленности Республики Узбекистан»:

Беляеву Владимиру Александровичу — генеральному директору производственного объединения «Ташкентский тракторный завод»

Ерзину Ильдару Хасановичу — слесарю-ремонтнику Ташкентского агрегатного завода

Пайзиеву Бахадирджану Абидовичу — заместителю директора Ташкентского агрегатного завода

Пулатову Заиру — токарю производственного объединения «Ташкентский тракторный завод»

Рысматову Абжабару Джапаровичу — слесарю производственного объединения «Ташкентский тракторный завод»

Уринову Ивану — токарю производственного объединения «Ташкентский тракторный завод».

«Заслуженный изобретатель и рационализатор Республики Узбекистан»:

Асатову Хамидулле — генеральному директору производственного объединения «Узбекрезинотехника»

Хакумджанову Ахаджону Якубджановичу — заместителю начальника конструкторского бюро производственного объединения «Ташкентский тракторный завод».

Указано наградить Почетной грамотой Республики Узбекистан:

Азизова Тулкинжона Абдулхакимовича — наладчика производственного объединения «Ташкентский тракторный завод»

Бабайлова Виктора Николаевича — кузнеца-штамповщика производственного объединения «Ташкентский тракторный завод»

Бегалиева Камалтая Кошкартаевича — заместителя генерального директора производственного объединения «Ташкентский тракторный завод»

Дроздова Анатолия Дмитриевича — наладчика автоматов и полуавтоматов производственного объединения «Ташкентский тракторный завод»

Мерахмедова Маклана — испытателя на герметичность производственного объединения «Ташкентский тракторный завод»

Мирсадыкова Усканбая Рискалиевича — токаря производственного объединения «Ташкентский тракторный завод»

Пака Владимира Михайловича — слесаря термогальванического цеха производственного объединения «Ташкентский тракторный завод»

Панченко Олега Викторовича — слесаря контрольно-измерительных приборов и автоматики производственного объединения «Ташкентский тракторный завод»

Рихсиева Рустама Абидовича — водителя-испытателя тракторосборочного цеха производственного объединения «Ташкентский тракторный завод»

Тараскина Андрея Емельяновича — токаря производственного объединения «Ташкентский тракторный завод»

Хайдарова Мирвахида — тракториста производственного объединения «Ташкентский тракторный завод»

Шакирову Хазиру Харисовну — комплектовщицу сборочного цеха производственного объединения «Ташкентский тракторный завод»

Шиховцева Виктора Григорьевича — сверловщика производственного объединения «Ташкентский тракторный завод»

Эйсмонта Леонида Брониславовича — главного конструктора — начальника специального конструкторского бюро производственного объединения «Ташкентский тракторный завод»

Якубова Миртургуна — слесаря по ремонту оборудования производственного объединения «Ташкентский тракторный завод».

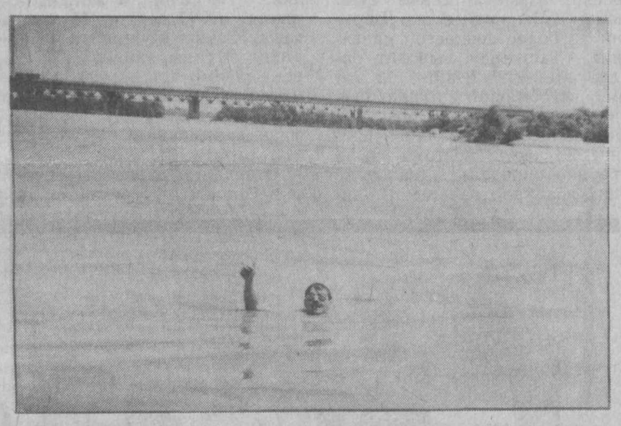

Кто и с чем к нам приезжает

В списке «покоренных» рек появилась Сырдарья

Для нас это непривычно — вот так, запросто, переезжать из страны в страну, чтобы «коллекционировать» реки. А Рул Хендрикс из Голландии увлекается этим с 1984 года. С тех самых пор, как, путешествуя по Венгрии, переплыл Дунай. Причем опять-таки необычно: просто прогуливаясь по левому берегу, на правом заметил красивое старинное здание. А как же его не посмотреть! До моста было далеко, и он предложил другу, путешествующему вместе с ним: «Давай переплывем?».

Переплыли. С этого и началось хобби, целью которого впоследствии стало «покорение» всех великих рек, длина которых более двух тысяч километров.

На сегодняшний день у Рула Хендрикса на счету уже 73 реки, которые он переплыл. Сырдарья — семьдесят четвертая.

— Какая же из 73 рек была самой трудной? — спрашиваю у Рула.

— Конго — из-за быстрого течения и Амазонка — из-за ширины — 12 километров.

— А самой легкой?

— Желтая река в Китае. Если на то, чтобы переплыть Амазонку, мне понадобилось три часа, то на Желтую реку всего двадцать минут, причем в некоторых мелких местах пришлось переходить ее по дну.

— Вы путешествуете всегда один?

— Иногда с другом. В Якутии был вместе с Хенком Дингемансом, но его увлекают не столько реки, сколько возможность увидеть новые страны, познакомиться с традициями и обычаями разных народов.

— А ваша цель — попасть в книгу рекордов Гиннесса?

— Да. Хоть это и не самое важное. Просто мне хочется создать свою книгу о путешествиях по разным странам, о реках, которые мне удалось переплыть.

— Но реки бывают разные, есть среди них и опасные...

— Я всегда учитываю это и стараюсь трезво рассчитывать свои силы.

— В вашем атласе красной точкой помечен Нигер, но, насколько мне известно, он кишит крокодилами. Не страшно было заходить в такую реку, повадки которой вам мало известны?

— Я следую русской пословице: «Не зная броду, не суйся в воду». В данном случае я поговорил с местными жителями и узнал, что рядом с городом она более или менее безопасна. В этом месте я и переплывал Нигер.

— Но реки бывают еще и холодными. Не боитесь простудиться?

— Ну, во-первых, мое хобби позволяет мне быть всегда в форме. А во-вторых, если уж очень холодная вода, как это было на Еизе (ФРГ), пользуюсь гидрокостюмом.

— У нас, в Средней Азии, он вам, конечно, не понадобится...

— А это мы сейчас узнаем, — сказал он, входя в воду. И, приветливо помахав рукой, отправился в заплыв по Сырдарье. Через 10 минут он уже был на другом берегу, а ведь когда-то понадобилось бы на это гораздо больше времени. Но обмелела река... Может быть, более полноводной будет Амударья, куда дальше держит свой путь голландец? А потом он снова собирается на Енисей. Эту реку он будет переплывать уже во второй раз, только на этот раз в другом месте — в районе Дудинки. Есть в его послужном списке и Волга, Амур, Обь, Лена, Урал.

Странное увлечение по нашим понятиям. Но Рул уверен в обратном: человек должен всегда стремиться что-то познать новое. Этим новым для него стали реки. И не важно, какой они ширины и глубины, главное — на практике ощутить силу их течения, прозрачность или мутность воды, ее температуру. Одним словом, не по атласу, глобусу и картам изучать природу, а наяву. Для этого весь год он копит деньги на поездки, изучает свой будущий маршрут и готовится в путь, не страшась трудностей, а может быть, и стремясь на встречу им. Рул Хендрикс, инженер-физик по образованию, «коллекционирует» реки. Будет ли он занесен в книгу рекордов Гиннесса?

Н. ПАНЯКШИНА.

НА СНИМКАХ: на Сырдарье Рулу больше всего понравилось спокойное, величавое течение реки и отсутствие столпотворения на пляжах, которое бывает на других реках.

Фото А. Пышненко.

ОЧЕРЕДНОЕ ПОВЫШЕНИЕ ПЕНСИЙ

Буквально на днях был опубликован Указ Президента Республики Узбекистан «О повышении с 1 июля 1992 года размеров пенсий, стипендий и заработной платы работникам бюджетных организаций». И уже в третий раз в этом году органами социального обеспечения начата оперативная работа по перерасчету всех видов пенсий в сторону их увеличения.

Теперь минимальная трудовая пенсия стала 1000 рублей в месяц. Ее будут выплачивать тем гражданам нашей республики, кто достиг пенсионного возраста и имеет необходимый полный стаж работы (для женщин не менее 20 лет, для мужчин — 25 лет). Такую же пенсию будут получать и инвалиды I и II групп при полном необходимом стаже работы. Надбавки по стажу в данном случае не предусмотрены.

Пенсионерам, не имеющим полного трудового стажа, пенсии будут увеличены пропорционально отработанному стажу, но не ниже 50 процентов минимальной пенсии, то есть те пенсионеры, которые получали пенсию 275 рублей, будут получать 500 рублей в месяц.

Разъясняет специалист

Особо хочу выделить участников и инвалидов Великой Отечественной войны. Им пенсии будут увеличены, исходя из минимума 1.300 рублей в месяц с соответствующими ранее увеличениями и надбавками. Так, пенсия по возрасту инвалидам войны I и II групп возрастет с 1.750 рублей до 3.250 рублей, инвалидам третьей группы — с 1.250 до 2.300 рублей, пенсия участникам войны — с 875 рублей до 1.625 рублей.

Будут пересчитаны и пенсии по случаю потери кормильца. Теперь на каждого нетрудоспособного члена семьи будет выплачиваться вместо прежних 275 рублей — 500 рублей в месяц. Инвалидам I группы с детства, инвалидам I и II групп и детям-инвалидам до 16 лет, а также матерям-героиням по новому Указу пенсия увеличивается с 550 рублей до 1000 рублей в месяц.

С 275 рублей до 500 рублей возрастут и социальные пенсии. Их будут получать пенсионеры по возрасту, инвалиды II группы и по случаю потери кормильца.

Следует отметить, что определенная часть пенсионеров сможет получить доплату за июль уже в этом месяце. Дополнительная ведомость готовится в ВЦ статуправления по заказу Центра по выплате пенсий. А те пенсионеры, которым необходимо сделать специальный расчет пенсии (например, при неполном стаже либо это связано с различными надбавками к пенсии), получат доплату в августе.

Согласно Указу Президента, с 1 октября этого года вводятся дифференцированные размеры трудовых пенсий в зависимости от продолжительности стажа работы и заслуг граждан, исходя из минимального размера пенсии 1000 рублей. Эти перерасчеты будут производиться, исходя из документов, находящихся в пенсионном деле.

В связи с большим объемом работы убедительная просьба к нашим уважаемым пенсионерам — как можно меньше беспокоить в ближайшее время работников райсобесов.

Р. ВАСИНА,
заместитель начальника управления социального обеспечения города.

Погода и ваше самочувствие

С 8 по 12 ИЮЛЯ

По сведению Гидрометцентра Республики Узбекистан, в первой половине недели будет преобладать погода преимущественно без осадков. В горных районах Ташкентской области пройдут местами кратковременные дожди с грозами. В отдельных районах республики возможно усиление западного ветра до 15—20 метров в секунду. Температура ночью 17—22, днем 30—35 градусов.

Во второй половине недели преобладающая температура ночью будет 19—24, днем 35—40 градусов.

По мнению специалистов Центра медицинского метеопрогноза и метеопрофилактики НИИ медицинской реабилитации и физиотерапии имени Н. А. Семашко, ожидаемый термический дискомфорт во второй половине недели может привести к развитию в организме человека реакции гипоксического типа. Эти изменения погоды могут усугубить состояние больных с заболеваниями бронхолегочной системы, ишемической болезнью сердца, артериальной гипотонией. Этим группам больных рекомендуется увеличить время пребывания на открытом воздухе в тени, избегать стрессовых ситуаций, чрезмерных физических и умственных нагрузок, но и не вести малоподвижный образ жизни, строго соблюдать режим сна и труда. Запрещается также употребление спиртных напитков.

Соблюдение этих условий будет способствовать повышению сопротивляемости организма к неблагоприятному действию погоды.

Новые цены на бензин

Республиканской комиссией по утверждению коммерческих цен установлены новые цены на бензин, реализуемый через автозаправочные станции за наличный расчет: 1 литр бензина всех марок стоит 10 рублей.

Для инвалидов войны, труда и приравненных к ним лиц установлена цена в 4 рубля за 1 литр бензина по специальным талонам.

Добавим, что минимальная цена одной тонны бензина, закупаемого в России, составляет 10,5 тысячи рублей.

Соб. инф.

Сообщает ГАИ

ДЛЯ ВАС, ВОДИТЕЛИ

Управление ГАИ г. Ташкента сообщает, что, учитывая многочисленные просьбы автопредприятий и водителей, Госавтоинспекция продлевает выдачу талонов-предупреждений до 1 августа 1992 г. Порядок получения их тот же — по месту жительства и расположения автохозяйств в районных отделениях ГАИ.

Рукописи о «каменном городе»

Сегодня в своем очередном, шестом по счету, материале мы расскажем о том, как история нашего города прослеживается в письменных источниках.

Ташкент вчера, сегодня, завтра

В РЕЗУЛЬТАТЕ народных восстаний халифы Арабского халифата были вынуждены привлекать к управлению местную феодальную знать, правящие представители которой, формально считаясь наместниками халифа, постепенно превращались в самостоятельных правителей отдельных владений. В IX веке в Мавероуннахре правила династия Тахиридов. А в конце IX начале X веков на развалинах Арабского халифата в Среднеазиатском регионе возникло государство Саманидов со столицей в Бухаре. В состав которого, как важный торговый, ремесленный и административный центр на крайних рубежах этого владения вошел Ташкент. Именно в этот период в источниках одновременно встречаются несколько названий нашего города. Кроме арабского «Шаш», он именуется древним иранским топонимом «Бинкет».

Многие исторические сведения о Ташкенте дошли до нас благодаря различным рукописям, в том числе и на арабском языке.

В сочинении неизвестного автора «Худуд алам» область Чач со столицей Мадина Чач упоминается как большая и богатая. В книге «Китаб сурат ал-арз» Мухаммед ибн-Мусо аль-Харазмий, говоря о Шаше, приводит его географические координаты. Область Шаш со столицей Ташкент (канд) упоминается в ряде географических сочинений, написанных на арабском языке в IX—X вв. такими авторами, как аль-Истахри, аль-Мукаддаси, ибн-Хаункаль, ибн-Хордадбех.

Уже в X веке наряду с названием Бинкет или Шашкент начинает употребляться и название Ташкент. Самое раннее его упоминание встречается в труде «Индия» ученого XI века Абу Райхана Беруни. Он истолковывает термин «Ташкент» как «каменный город» от тюркского «таш» — камень и «кент» (канд) — город, поселение. Беруни писал: «Разве ты не видишь, что Шаш взято из названия этого города на тюркском языке, а именно «Ташканд». Мы видим, что Беруни из более позднего названия «Ташканд» выводит более раннее «Шаш», и это можно объяснить только тем, что в его время оба эти названия употреблялись одинаково часто, поэтому было трудно определить, какое из них возникло раньше. По-видимому, здесь сказалась постепенная тюркизация, а затем полная смена языков в Среднеазиатском регионе.

В сочинении «Канун Ма'суда» наряду с другими городами Средней Азии область Шаша и город Ташкент Беруни относит к «пятому климату» и пишет: «Бинкет — это столица Шаша, на тюркском языке — это «Ташкент», в географической литературе «Бурж алхижара» означает «Каменный минарет».

Его сведения подтверждаются другими авторами. Так, филолог Махмуд Кашгарский в XI веке также употребляет оба термина «Шаш» и «Ташканд».

Ученый из Семиречья в XIII — начале XIV века Джамиль Карши в работе «Мулхакат ас-сурах» сообщает о Шаше, что там вкусная вода, климат умеренный, выпадает много дождей, земля плодородная.

Али Ахмад Рази в труде «Хафт иклим» сообщает, что «Шаш благодаря изобилию роз и других цветов очень красивый и приятный город».

В «Мулхакат ас-сурах» говорится, что жители Шаша были сторонниками шафиитского толка (мазхаба).

В числе знаменитых людей Шаша Джамаль Карши называет имя шейха Абу Бакра аль-Каффаля аш-Шаши, известного комментатора Корана. Его комментарий составляет двадцать томов.

Отрывочные упоминания о Ташкенте встречаются в ряде источников в связи с описанием политических, экономических, военных и культурных событий: у Хафизи Абру в «Зубдат аттаварих» (конец XIV века — начало XV века), у Мухаммеда Хайдара в «Тарихи Рашидий» (XVI век), у Зайниддина Васифий в «Бадиалвикия» (XVI век), у Мухаммеда Юсуфа Мунший в «Тарихи Муким ханий» (XVII век), у Мир Мухаммеда Амина Бухари в «Убайдулланаме» (XVIII век), у Мухаммада Хакимхана в «Мунтахиб ат-таварих» (XIX век).

Отдельные страницы истории Ташкента встречаются у ряда авторов XIX века: Мухаммада Фазилбека, Муллы Аваза Мухаммеда, Нияза Мухаммада, Мирзы Алима.

НО ВЕРНЕМСЯ в эпоху Саманидов. Ташкентский оазис в это время становится одной из быстро развивающихся и процветающих областей. В IX—X веках, пользуясь мирной передышкой, горожане постепенно налаживают свою хозяйственную деятельность, нарушенную арабским завоеванием. Но для объективности надо сказать, что город в начале IX века Арабского халифата имел большое значение, и поэтому, как свидетельствует Макдиси, для восстановительных работ было выделено 2 миллиона дирхемов.

Возрождаются ремесла и горнорудное дело. Бурное развитие в Шаше феодальных отношений, рост городов, основанный на горнорудном потенциале, действующие серебряно-свинцовые рудники, что особенно привлекало центральное правительство, обеспечило городу особое положение, которое отметили арабские историки и географы в X веке. Следы древнего рудного и металлургического производства дошли до нас в виде многочисленных отвалов шлака после плавки железной руды вдоль Чирчика и Ангрена. Особенно большое значение имела разработка шашских (ташкентских) месторождений свинцово-серебряных руд. В этот период область Ташкента была одним из поставщиков серебра в соседние страны. Источники этого времени отмечают его органическое единство с сопредельными владениями Илаком (долина Ахангарана). Так, Истахри называет Шаш и Илак единой страной, а ибн-Хаукаль писал, что «в Хорасане и Мавероуннахре нет страны, подобной ей по многочисленности соборных мечетей, возделанных селений, по обширности и обилию построек».

Источники IX—X веков, которые оставили нам Макдиси, Истахри, ибн-Хордадбех, ибн-Хаукаль, довольно подробно описывают область Шаша и его городов, состоящих из цитадели, шахристана, внутреннего и внешнего рабадов, объединенных каждый своей стеной.

Например, Истахри писал, что в «Шаше и Илаке много городов с воротами, стенами, рабадами, цитаделями, рынками и каналами, протекающими через город». Но самым крупным и процветающим городом в период правления Саманидов из 50 городов Шашской области была ее столица — Бинкет.

ПРИЧЕМ в послеарабское время город возрождался не на старых руинах городища Мингурюк, а сложился и достиг расцвета в четырех с небольшим километрах северо-западнее от него, в системе каналов Боссу - Калькауз на территории старогородской части современного Ташкента.

Источники донесли до нас сведения о внутреннем устройстве города того времени. Абулькасым ибн Хаукаль, описывая Бинкет, говорит, что это — крупный административный и торгово-ремесленный центр, в изобилии снабжавшийся водой. Центр города — цитадель (арк) был окружен крепостной стеной. В этой части города располагались дворец правителя, тюрьма, другие административные здания. К цитадели примыкал внутренний город (шахристан). Его продолжением служили два пригорода — рабад-дахиль (внутренний) и рабад-харидж (внешний). В первом располагалась большая часть базаров того времени, во втором — находилось большое количество фруктовых садов. Каждая часть города была окружена глинобитными крепостными стенами, а цитадель обведена особой стеной с двумя воротами, из которых одни выводили в шахристан, а другие — в рабад. Под стенами цитадели располагалась соборная мечеть. В шахристан, окруженный своей стеной, можно было попасть через трое ворот: выводившие на юг — Кешские, на запад и восток — Джуйнейда, на север — Абул-л-Аббаса. Внутри шахристана было много мастерских городских ремесленников, в том числе железных дел мастеров, медников, керамистов, торговые лавки, базары, которые имелись и во внутреннем рабаде, также окруженном стеной, в которой имелось до десяти ворот, а во внешнем их было семь.

Северная граница внешнего рабада в X—XI веках проходила в основном по арыку Калькауз, левобережье которого было обжито значительно больше, чем правый берег.

За стеной внутреннего рабада располагалось поселение, в котором родился богослов Мухаммед Абубакр Кафаль-Шаши. Одним из первых архитектурно-исторических памятников Ташкента, сохранившихся до наших дней, является мечеть Хазрет-Имам. В своем «Путеводителе по Средней Азии», изданном во второй половине XIX века, Д. Эварницкий писал: «Из мазаров самый замечательный тот, который находится в Сибзарской части, на кладбище Хазрет-Имам: замечателен он тем, что подтверждает собой народное предание о тождестве города Шаша и Ташкента... В нем покоится прах одного из первых насадителей ислама в Ташкенте и его окрестностях — святого Абубекра-ибн - Исмаил-Каффали-Шашского, умершего и погребенного в Ташкенте в 926 году по христианскому летосчислению».

Арабские географы так описывают Ташкент тех времен: дома города выстроены из глины, обширны по размерам, во всех дворах течет вода. Все каналы протекают через шахристан и рабад, в котором много садов и протоков, Бинкет утопает в зелени и принадлежит к самым благополучным городам Мавероуннахра.

Уже в наше время археологи собрали богатейший вещественный материал, показывающий, что, несомненно, выдающейся была высокохудожественная, прекрасного качества глазурованная посуда Бинкета. Широко распространены были белоснежные сосуды с каллиграфически выполненными арабскими надписями почерком строгого куфи IX — начала X веков, затем стал популярен цветной куфи, а впоследствии — графический орнамент.

Находясь в составе государства Саманидов, город в изобилии чеканил медные и серебряные монеты, на которых наряду с названием Шаш проставлялся Бинкет.

Это был наиболее плодотворный период в развитии городской культуры Ташкента, его ремесел, торговли, искусства.

М. ЮНУСХОДЖАЕВА,
Г. НИКИТЕНКО,
кандидаты исторических наук.

ДЕЛОВОЙ МИР

Стремительные изменения, происшедшие во всех сферах нашей жизни за последние год-два, заставили каждого из нас серьезно задуматься над вопросом: как жить дальше? И многие из нас уже сделали выбор. Конечно, это не касается тех, кто в силу объективных причин, не имея возможности из-за преклонных лет, по состоянию здоровья, семейным обстоятельствам и т. д. активно трудиться, вынужден рассчитывать на помощь государства. Речь идет о тех, кто еще достаточно молод, энергичен, трудоспособен. Так вот, одни представители этой категории населения пока довольствуются тем, что у них есть, не «высовываются» и не пытаются изменить привычный уклад жизни, а другие, наоборот, не желают ждать «у моря погоды», пытаются найти более перспективную работу, завести свое дело, свой бизнес.

Именно на таких наших читателей мы ориентируемся, открывая новую постоянную рубрику, материалы которой, как мы задумали, должны помочь молодым предпринимателям, бизнесменам получить определенные знания о механизме рыночных отношений, взаимоотношениях партнеров на мировом рынке, познакомиться с опытом, накопленным в развитых странах.

Материалы рубрики будут выходить под редакцией заведующего кафедрой международного маркетинга и менеджмента экономического факультета Ташкентского государственного института востоковедения, доктора технических наук, профессора Б. Турсунова.

Оговоримся сразу, что, возможно, то, о чем пойдет речь в наших публикациях, кое-кому уже знакомо, и все же надеемся, что и они почерпнут для себя немало нового.

Итак, попробуем ответить на вопрос

нужны ли нам менеджеры?

Одним из главных факторов высокой экономической эффективности во многих отраслях хозяйства считаются четкая организация и действенное управление на уровне фирм и предприятий, что на Западе называется менеджментом.

Термин «менеджмент», что в буквальном переводе на русский язык — «управление», имеет интересную историю. Первоначально этим термином обозначали умение объезжать лошадей и править ими. Затем этим термином стали обозначать умение владеть оружием и управлять колесницами. Сегодня же мы говорим об управлении людьми, фирмой, предприятием. Понятие «менеджмент» значительно шире термина «управление». Менеджмент — управление (планирование, регулирование, контроль), руководство, организация производства. Это совокупность методов, форм, средств управления производством для достижения поставленных целей (повышение эффективности производства, увеличение прибыли). Таким образом, человек, владеющий теорией и практикой менеджмента, — менеджер должен управлять коллективом и предприятием так, чтобы не допустить сбоев в работе, разрешать внутренние и внешние конфликты, способствовать профессиональному росту персонала, делать работу непринужденной, интересной и т. д., одним словом, управлять так, чтобы производство приносило прибыль.

Родоначальниками концепции менеджмента как специализированного вида деятельности являются американцы. Именно они создали образ менеджера как профессионала, обладающего специальным образованием (зачастую в дополнение к юридическому, экономическому, инженерному и т. п.), вложили огромные деньги в создание инфраструктуры для управления в виде сотен школ бизнеса, десятков тысяч консультативных фирм, разветвленных информационных сетей общего пользования, разнообразных научных исследований в области управления.

Американцы, занимающиеся менеджментом уже несколько десятков лет, пришли к выводу, что менеджер должен обладать организаторскими способностями, чувствительностью к маневрам на рынке, знанием психологии. Так, известный миру бизнеса президент автомобильного гиганта «Крайслер» Ли Якокка утверждает, что его успех в большой степени обеспечен знанием психологии, раскрывшей ему тайну поведения людей. Таким образом, менеджмент — не только наука, но и искусство.

И у нас в республике приступили к изучению менеджмента и подготовке специалистов по нему. Профессиональной подготовкой менеджеров занимаются экономический факультет ТашГИВ, коммерческий факультет ТашГЭУ и несколько школ бизнеса. Можно задать вопрос: к чему нам столько менеджеров и найдут ли они работу?

Сама жизнь, практика рыночной экономики, предпринимательства дает ответ на этот вопрос. Конечно, далеко не каждый выпускник этих школ станет менеджером. Произойдет естественный отбор. Путь к вершинам в сфере большого бизнеса — это путь острой конкурентной борьбы, в ходе которой многие выйдут «из игры» и, вероятно, займут место в расширяющейся сфере услуг. Для того же, чтобы остаться у штурвала корабля, быть хорошим управляющим, иметь шансы продвинуться по службе, надо уметь, как считает американский теоретик менеджмента К. Киллен: «Во-первых, считать затраты и обеспечивать прибыльность производства, во-вторых, повышать эффективность управляемой системы, в-третьих, быть лояльным к фирме, т. е., чтобы сохранить работу, управляющий должен приспосабливаться к обстановке».

Казалось бы, бесспорно, что менеджеров нужно профессионально готовить. Но до сих пор качества менеджера и сама его роль как профессионально подготовленного руководителя являются дискуссионными и оспариваемыми. Так, японцы не пришли к идее формирования профессиональных управляющих. В Стране восходящего солнца число школ бизнеса в прямом смысле можно пересчитать по пальцам. Они предпочитают готовить менеджеров посредством опыта, проводя их через цепочку смен должностей в разных подразделениях фирмы, обучая не только делу, но и искусству человеческих отношений, постепенно культивируя в них качества, необходимые руководителю. Лишь в возрасте около 30 лет сотрудники имеют шанс получить первую руководящую должность.

Но, несмотря на то, что некоторые аспекты концепции менеджмента оспариваются, нет единомыслия, нам необходимо приступить к обстоятельному изучению мирового опыта, используя его при разработке собственной теории и практики менеджмента. Без этого продвижение республики вперед будет весьма трудным.

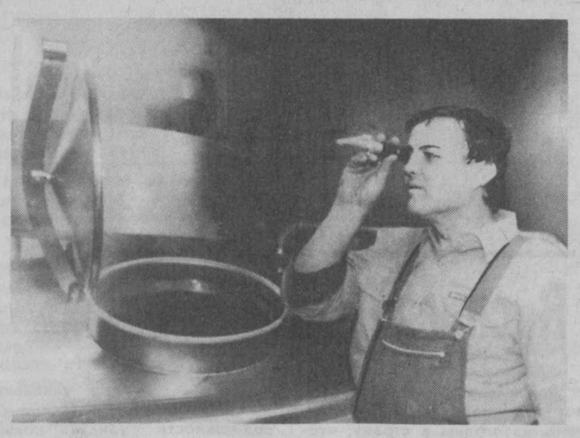

Зарубежный калейдоскоп

● Существует поверье, особенно у жителей в сельской местности, что в доме должен жить домовой. Он как бы олицетворяет добрый дух дома, и его надо беречь. Но это в России, а вот в западноевропейской мифологии существуют гномы-карлики, охраняющие подземные сокровища.

Недавно в одном из городков Швейцарии открылась выставка «Гном (карлик)-2000», спонсором ее является международное объединение (союз) содействия садовым гномам. Выступающие на выставке обратились к горожанам не уничтожать гномиков, а оказывать им самое нежное внимание и заботу.

Вот ведь какие бывают заботы у людей!

● Винокуренный завод более года действует в Плате близ Шверина (Восточная Земля Мекленбург — Передняя Померания).

Он создан местным растениеводческим кооперативом, ставшим предприятием рыночной экономики. Из 5.000 тонн перерабатываемого за сезон картофеля здесь получают 4.500 гектолитров алкоголя с почти 90-процентным содержанием спирта. Во времена ГДР подобное производство было под запретом. Теперь фирма «Картофель-Гемюзе-сервис ГМБХ» получает для этой цели сырье от сельскохозяйственных кооперативов области Левитц.

НА СНИМКЕ: мастер-винокур Роланд Шмидт контролирует.

● В ЮАР впервые в мире (так пишет местная пресса) осуществили переброску десяти носорогов с помощью вертолетов в район Умфолози (на востоке провинции Наталь). При этом животных не усыпляли. Операцию провели с помощью... вооруженных сил.

● Более 1.000 изобретателей из всех стран мира представили свои работы на состоявшейся в Женеве весьма необычной выставке.

НА СНИМКЕ: газовый пистолет для охоты на крупную рыбу поражает цель с расстояния в 100 метров.

● Вторые сутки подряд, почти без пауз для отдыха продолжались в верхней палате парламента Японии дебаты по проекту закона, который впервые в послевоенной истории страны дает санкции на направление вооруженных сил за рубеж для участия в миротворческих операциях ООН.

НА СНИМКЕ: японские депутаты на заседании верхней палаты парламента.

Фото ИТАР—ТАСС.

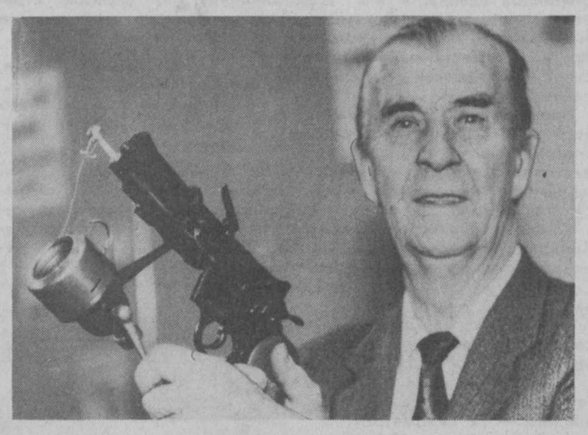

Что является причиной таких браков

Несмотря на принятые в 1978 году законы, запрещающие вступать в брак с детьми, в деревне Удипурия штата Раджастхан были заключены 11 браков с девочками в возрасте от трех до тринадцати лет. Наш сотрудник Ламий Мохан Джоши связался по телефону с главным министром Раджастхана П. С. Шекхаватом в Джайпуре и задал ему несколько вопросов.

— Почему в Раджастхане все еще имеют место браки с детьми, несмотря на законы, запрещающие это делать?

— Это можно видеть не только в штате Раджастхан. Ранние браки совершаются повсеместно по всей Индии. Последние два года мы стремились взять такие явления под контроль и даже выделили специальный фонд в бюджете штата. Если в семье рождается девочка, то мы открываем счет на ее имя. До ее 20-летия на него ежегодно кладется тысяча рупий, но с условием, что в семье будет не более двух детей. Вот так к 20-летию накапливается 20 тысяч рупий. Мы думаем, что материальное стимулирование может сдержать заключение ранних браков и способствовать созданию небольших семей.

— Это очень похвально, что правительство вашего штата выступило с таким начинанием. Скажите, что является основной причиной ранних браков?

— Бедность, требование богатого приданого за девушку. И чем старше девушка, тем больше приданое. Такое можно встретить лишь в бедных семьях, не имеющих возможности прокормиться, в невежественных семьях. Чем образованнее семья, тем реже заключаются такие браки.

— Не считаете ли вы, что это уродливое социальное явление, пережитки наших старых обычаев непосредственно связаны с невежеством людей, с несоблюдением норм планирования семьи?

— Я уже говорил об этом. Чем образованнее, грамотнее родители, тем больше они понимают необходимость планирования семьи. В таких семьях происходит социальная эволюция.

(По материалам радиостанции Би-би-си).

А нужна ли собственная теория и практика? Не лучше ли скопировать опыт тех стран, чьими достижениями в различных сферах экономики и жизни мы восхищаемся? По мнению специалистов, не лучше. Данный опыт надо

не копировать, а использовать

Стремительное экономическое развитие Японии породило во всем мире повышенный интерес к опыту организации производства и управления в этой стране. Кроме мощи экономической, Страна восходящего солнца первенствует в обеспечении грамотности, социальной политике, качестве жизни.

Но при всей нашей восторженности экономическим ростом Японии ни в коем случае нельзя копировать японский опыт организации производства и управления, ибо ценность его состоит не столько в том, чтобы служить образцом для подражания, а главным образом в том, чтобы быть ключом к анализу собственного опыта и практики, дать материал для самостоятельных разработок в области менеджмента. Ведь относительно недавно Япония, пережившая войну, атомные бомбардировки, американскую оккупацию, эффективно начала использовать западный опыт управления, умело состыковав его с историческими традициями и ценностями национальной культуры народа этой страны. Японский ученый М. Моритани замечает: «Важно помнить, что Япония создала мощную промышленность только потому, что особенности японского общества и национальной культуры оказались благоприятными для современных форм индустриального развития». Именно этот аспект японского менеджмента представляет для нас большой интерес.

Национальный фактор, безусловно, играет одну из главных ролей во всех сферах жизни общества, в том числе экономике, хотя за последние семь десятилетий у нас официальные круги игнорировали существование этого фактора. В связи с провозглашением независимости Узбекистана значение национального фактора резко возросло. Даже в таком вопросе, как переход к рыночным отношениям, будут сказываться национальный характер, национальное прошлое народа, его религия. Нельзя не учитывать то, что узбекский народ формировался и как народ-посредник на Великом шелковом пути, связывая Восток и Запад, что в нем сохранились тяга к предпринимательской деятельности и умение торговать, несмотря на все зигзаги истории. Поэтому менеджмент среднеазиатского образца будет нести на себе отпечаток национальной культуры, традиций народа и обычаев. Например, в таком аспекте менеджмента, как управление персоналом, будут проявляться такие национальные черты, как уважительное отношение, иногда переходящее в преклонение перед старшими, строгая иерархия по вертикали, неравные возможности мужчин и женщин, занимающихся бизнесом, и т. д., что, естественно, сближает среднеазиатский менеджмент, в частности узбекский и японский стиль управления.

Но, не умаляя значения национальных особенностей нашего общества, следует помнить, что менеджмент все же строится на общих принципах и законах. Поэтому изучение и внедрение опыта Японии и других высокоразвитых стран нам необходимо.

Возвращаясь к японскому опыту адаптации западной науки управления, представляется интересным «эффект позднего экономического развития» — гипотеза английского экономиста Р. Дора, суть которой в том, что развитие Японии в сравнении с другими промышленно развитыми странами запоздало, в результате чего Страна восходящего солнца смогла использовать опыт стран, ранее вступивших на путь индустриализации, внедрив более совершенные организационные структуры и управленческие методы. Благодаря этому японцы избежали многих ошибок в своих мерах, направленных на промышленное развитие страны.

На мой взгляд, этот «эффект позднего развития» в какой-то степени действует и для Узбекистана в данный момент. Вопрос лишь в том, сумеем ли мы, как японцы, использовать этот благоприятный фактор.

Г. АБДУРАХМАНОВА,
аспирантка кафедры международного маркетинга и менеджмента ТашГИВ.

Здоровье. Как его сберечь?

Шалфей-чародей

Шалфей... Древние медики приписывали этому скромному, всем известному растению прямо-таки чудодейственные целебные свойства. Итальянский философ и врач Арнольд писал еще несколько столетий назад: «Нервы шалфей укрепляет и рук унимает дрожанье, и лихорадку изгнать даже острую в состоянье. То наш спаситель, шалфей, и помощник, природою данный».

Лекарственный (или аптечный) шалфей — многолетний полукустарник — широко применяют в медицине и народной, и научной. В его листьях находятся эфирные масла, дубильные вещества. Кроме того, шалфей, как и полынь, выделяет довольно много легких ионов, освежающих воздух, поэтому его относят к числу фитонцидных растений. Отвар листьев шалфея применяют для полоскания при зубной боли и для укрепления десен.

В народной медицине шалфей используют также для регулирования деятельности желудка, при хроническом бронхите, для очищения дыхательных путей, оздоровления печени и почек — в виде отвара, настоя или порошка. Иногда для большего эффекта в порошок добавляют полынь (на три части шалфея одну часть полыни). Препараты из шалфея полезны также при воспалительных болезнях горла, при ангине (например, в виде отвара с молоком).

Лекарства из шалфея приготовляют следующим образом:

НАСТОЙ. 20 г сушеных листьев залить стаканом кипятка, настаивать 20 минут, процедить. Принимать по 20 капель 3 раза в день.

ОТВАР. 20 г сушеных листьев заварить одним стаканом кипятка, кипятить 10 минут, дать настояться, процедить. Принимать по одной столовой ложке 3 раза в день.

ПОРОШОК. Мелко истолченные сушеные листья принимать по одной щепотке (1—3 г) 3 раза в день.

Последние годы шалфей стали широко применять и в бальнеологии (водолечении). Лет двадцать назад врач местной больницы молдавского села Рышканы Н. Гречин обратил внимание, что у лошадей, которые паслись на заболоченных лугах, куда завод по переработке шалфея выбрасывал отходы эфиромасличного производства, заболевания конечностей проходили бесследно за один-два месяца. У животных, пасшихся в других местах, такие заболевания оставались стойкими. Врач пришел к выводу, что сказалось благотворное воздействие естественных шалфейных ванн.

Ныне шалфей применяется во многих лечебных учреждениях, здравницах, а также в домашних условиях. Шалфейные ванны обладают противовоспалительным действием, утоляют боль, улучшают кровообращение. Их рекомендуют при радикулитах, невритах, спондилезах и артритах разного происхождения, ревматических болях.

Если врач разрешил, то приготовьте отвар из сухих листьев: 100 г залить литром воды, кипятить в течение часа-полутора, дать отстояться сутки, затем профильтровать через один-два слоя марли. Получится отвар — светло-коричневая жидкость со специфическим запахом мускатного шалфея. Учтите: длительному хранению этот отвар не подлежит, используется только свежий. Если же вы смогли купить в аптеке сгущенный конденсат мускатного шалфея № 2 (густая коричневая жидкость), то можете им пользоваться два-три года.

Обычно назначают курс лечения из 12—15 ванн, через день или два дня подряд с перерывом на третий. Температура воды 36—37 градусов, продолжительность процедуры — 10—15 минут. В ванну добавляют 150—200 граммов (стакан) конденсата. Если же вы используете домашний отвар, его потребуется значительно больше — около четырех литров на ванну.

Учтите: температура воды, продолжительность ванны, насыщенность ее лечебным раствором определяются индивидуально. Если после ванны ухудшается самочувствие, обостряются боли, повышается температура, немедленно обратитесь к врачу.

Ш. КАДЫРОВ,
провизор.

Болят зубы? Снимите сережки

Казалось бы, невелика проблема: проколола себе мочку уха и вдела сережку... Дело, однако, не такое простое. Оказывается, на мочке уха находится одиннадцать точек, связанных с глазом, зубами, языком, мышцами лица, внутренним ухом. Неудачный прокол может задеть такую точку и вызвать раздражение, связанного с ней органа. А если дужка сережки сделана не из благородного металла или спаяна с другим металлом, раздражение может оказаться длительным, в результате ухудшается зрение, болят зубы. Поэтому прокол нужно делать только в свободном от активных точек пространстве.

Некоторые западногерманские врачи советуют во избежание неблагоприятного влияния на печень или желчный пузырь носить серьги не более трех часов в день и обязательно снимать на ночь. А детям и подросткам они вообще не рекомендуют прокалывать уши — пусть сначала подрастут!

Вдыхая розы аромат

Какой цветок может сравниться с розой по изысканной красоте, тонкому аромату! А знаете ли вы, что любимая всеми нами роза еще и врачеватель?

Лепестки розы обладают вяжущим и тонизирующим свойством, они употребляются в народной медицине как закрепляющее и кровоостанавливающее средство. В наибольшей мере этими качествами наделены едва раскрывшиеся бутоны. Собирать их нужно в прохладное, сухое утро, сушить в тени, хранить в хорошо закрытой посуде.

ОТВАР из лепестков розы — эффективное средство для полоскания горла при ангинах и катарах верхних дыхательных путей.

КОМПРЕСС помогает снять головную боль, приступ мигрени.

ЛОСЬОН из розовых лепестков (20 г на литр воды прокипятить, остудить, процедить) употребляют для сужения пор на лице.

Хотите попробовать МЕД из роз? Залейте 80 г лепестков половиной стакана кипятка, потомите на слабом огне 15 минут, дайте сутки настояться. Затем добавьте 100 г меда, хорошо размешайте и кипятите, помешивая, на слабом огне, пока масса не станет однородной. Розовый мед обладает целебными качествами, имеет приятный вкус и неповторимый аромат.

Мини-стационар с макси-условиями

Недавно принял своих первых пациентов дневной стационар, созданный при поликлинике № 24 в Чиланзарском районе.

В стенах этого здания, оборудованного всей необходимой новейшей медицинской техникой, функционируют массажные и физиотерапевтический кабинеты, игло- и рефлексотерапия. Рассчитан стационар на восемь человеко-коек.

— Цифра эта, конечно, незначительная, — говорит главврач поликлиники Б. Ю. Мирхожаева, — и ее можно было бы увеличить, но тогда изменилось бы и качество обслуживания. Как известно, больному человеку для скорейшего выздоровления необходимо создать определенные условия, проявляя при этом заботу и внимание. Добиться этого можно только в малочисленном лечебном учреждении. Поэтому мы и решили создать этот мини-стационар с макси-условиями для пациентов. Кроме того, больные не находятся здесь целыми сутками, а только в дневное время, и в отличие от других стационаров, основная задача нашего заключается в том, чтобы своевременно приступить к лечению выявленного недуга, не дать болезни развиваться, то есть его работа носит как бы предупредительно - восстановительный и лечебно - профилактический характер.

С. ЛЕВЧЕНКО.

НА СНИМКАХ: главврач Б. Мирхожаева обсуждает со своими коллегами очередные задачи; медсестра М. Султанова во время проведения процедур в стационаре; врач 1-й категории Г. Самандарова и заведующая поликлиникой по лечебной части Д. Каюмова рассматривают показания электрокардиограммы.

Фото Д. Ахмедова.

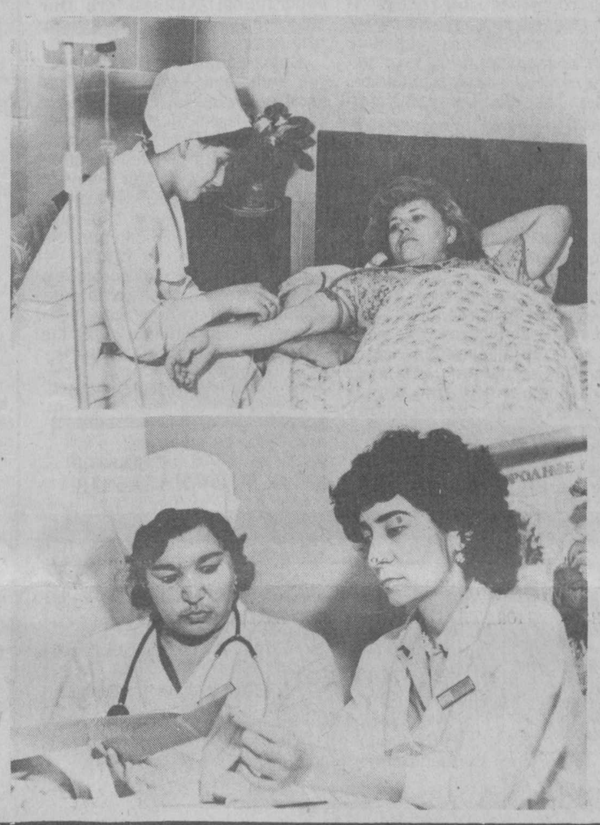

Вам нездоровится? Переставьте свою кровать

Мудро высказался шекспировский Гамлет: «Есть многое на свете, друг Горацио, что и не снилось нашим мудрецам».

Оказывается, существуют участки Земли, вредно действующие на наше здоровье. Экспериментально доказано, что вся Земля, словно меридианами и параллелями, разрисована геобиологической сеткой так называемых «линий Хартмана», проходящих с севера на юг на расстоянии около 2 м друг от друга, и с востока на запад — через каждые 2,5 м. Таким образом, наши жилище, рабочее место, приусадебный участок поделены на невидимые прямоугольники 2х2,5 м, ограниченные четырьмя «углами» — местами пересечения линий. Люди, существенную часть своей жизни проводящие на этих «перекрестках», рано или поздно хронически заболевают, у них развиваются постоянные головные боли, бессонница, ухудшение памяти, скачки давления, ревматизм, даже туберкулез и онкологические заболевания. Сущность явления пока не выяснена, да и у нас, собственно, задача сейчас другая: как определить эту сетку?

По рецепту болгарского специалиста И. Милева, привяжите на нитку массивное кольцо или груз (из немагнитного материала) такой формы, чтобы можно было наблюдать его вращение. Сам Милев пользуется крупной янтарной бусиной, можно использовать также медный браслет. Сначала обследуйте кровати и рабочее место, медленно поводите над ними своим прибором. Попав на линию Хартмана, груз начнет раскачиваться, а в перекрестии придет во вращение. Внутри сетки он неподвижен. Поскольку все нитки крученые, перед началом работы нужно дать вашему прибору прийти в равновесие — пусть повисит, пока не успокоится. Ваши кровать и письменный стол должны стоять внутри прямоугольника, не попадая на линии и тем более — на перекрестия. Таким же образом обследуйте все свое жилище, приусадебный участок, помещения для домашних животных. Исследование проводите в сосредоточенном, спокойном состоянии, отключившись от забот. Может не сразу получиться, повторите опыт в разные дни и разное время суток. Присмотритесь к поведению домашних животных: собаки никогда не ложатся на «перекрестках» (стараются остаться внутри прямоугольника), а кошки — наоборот.

Некоторые ученые говорят, что можно нейтрализовать вредное влияние пересечения линий, если положить под кровать на перекресток зеркало стеклом к полу, мраморную пластину, ящичек с глиной, даже несколько плотных связок чеснока или лука. Вам остается только проверить все это у себя дома и на работе.

Погода особой роли для них не играет. Не пугают стужа и сырость, от дождя и снега, от палящего солнца они укрываются в подземных переходах, под навесами или просто под кроной деревьев. Устраиваются поудобнее в видавшем виды одеяльце или в куче тряпья, расстилают перед собой посеревший от времени и грязи носовой платок или помятую кепчонку, протягивают просящую руку.

Еще недавно им бросали мелочь. Теперь торопливо, на ходу, не дослушав слов благодарности, суют в эту руку рубль — инфляция коснулась и этой стороны жизни нашего общества...

Их можно увидеть на вокзалах, в аэропорту, на рынках — здесь они, как правило, уже просят не деньги, а что-нибудь поесть. Или просто пытаются пристроиться на ночлег. Многие из них до десяти раз в году доставляются в приемник-распределитель, но через несколько дней, коли не значится за человеком без постоянного места жительства совершенного им преступления, он снова попадает на свободу. «Свободу», им самим выбранную и мало что общего имеющую с общепринятыми нормами цивилизованной жизни...

БОМЖ—это обязательно надолго?

В приемнике-распределителе для несовершеннолетних мне несколько раз пришлось слышать: здесь не тюрьма и не колония, и сюда дети попадают не в наказание за что-либо, это их временное пристанище, где всегда помнят, что ребенок есть ребенок. Здесь хорошо, калорийно кормят, и хотя ходить приходится строем, по графику и распорядку играть, смотреть телевизор и выходить на прогулку, все-таки ПРН больше напоминает интернат, нежели учреждение правоохранительных органов.

В приемнике-распределителе для тех, кому за восемнадцать, условия совсем иные. Да и контингент сюда попадающих — тоже. Многие из них находятся в розыске за совершенные правонарушения, неуплату алиментов, кражи. Многие бродяжничают далеко не первый год и вовсе не собираются менять свой образ жизни... Есть и такие, от которых давно уже отказались родные, близкие, или которые сами не могут ужиться с кем-либо из них.

— Бесспорно, народ к нам попадает тяжелый, — рассказывает заместитель начальника городского приемника-распределителя УВД Ташкента Видади Магарам-оглы Курбанов. — Как правило, это люди сложной, изломанной судьбы, большинство из которых уже не верит в возможность нормального существования, — я имею в виду, конечно, не тех, кто совершил преступление, а тех, кто в силу сложившихся обстоятельств бродяжничает, колесит по свету. Ташкент их привлекает особенно — здесь можно найти работу на мардикор-базаре, устроиться в колхозах или совхозах на временную работу, да и в самом городе легче просуществовать, нежели в городах России, скажем, Сибири. Но это — летом и осенью. Зимой же таким людям попросту некуда деваться, и потому в это время года число поступающих в городской приемник-распределитель намного превышает предполагаемые нормы.

Репортаж с пристрастием

«Романтики» дороги дальней...

Часть вторая: от восемнадцати и старше...

Немало здесь и людей преклонного возраста. Хотя закон и предусматривает задержание граждан, не имеющих документов: женщин — до пятидесяти пяти лет, а мужчин — до шестидесяти, старики — не редкость для этого заведения.

— А куда их девать? — резонно спрашивает Курбанов. — Подкормим их, вымоем, окажем первую медицинскую помощь, если нужно... А потом — опять на улицу...

— Кстати, я немало думал об этом, — подключился к разговору заместитель начальника Управления охраны общественного порядка УВД исполнительного аппарата Хокима города майор милиции Сатым Эшчанович Эшчанов, — и, на мой взгляд, здесь есть выход из положения. Во сколько нам обходится содержание таких людей в приемнике-распределителе? За год на эти цели из местного бюджета выделяется более 4 миллионов рублей, а если учесть, что попадают они сюда по нескольку раз в течение года, то количество задержанных увеличивается в несколько раз. А если открыть специальное учреждение, где бы эти старики и старушки могли бы худо ли, бедно ли доживать свой век, где для них были бы созданы нормальные условия, организован уход, мы бы сэкономили часть этих денег. Согласен, для этого нужны немалые первоначальные средства, но, во-первых, мы готовы на эти цели отдать часть денег, что получаем от предприятий, платящих за каждого трудоустроенного человека (к нам ведь попадает немало и способных трудиться), десять рублей ежедневно. Во-вторых, помочь в решении этого вопроса могли бы в содружестве такие заинтересованные стороны, как МВД республики, органы здравоохранения, службы соцобеспечения. В конечном же счете выиграло бы наше общество — уверен, что бродяга, поживший некоторое время в нормальных условиях, сумел бы адаптироваться и сам бы отказался от попыток «путешествовать».

«Мне их искренне жаль...»

Изо дня в день, из месяца в месяц, из года в год принимать, отмывать, приводить в божеский вид запущенных, нередко больных и жалких людей, опустившихся на самое «дно» жизни алкоголиков, пытающихся уйти от правосудия правонарушителей (только в мае этого года среди поступивших в приемник-распределитель семьдесят человек значились в розыске, один совершил убийство, пятеро — квартирные кражи, один — кражу государственного имущества)... Труд, согласитесь, не из благодарных. Да и благородным его не назовешь...

— Но именно наша работа нередко помогает человеку встать на ноги, — перебивает меня капитан милиции Раиля Салиховна Мифтахова, вот уже двадцать три года проработавшая в приемнике-распределителе. — Вы спрашиваете, какие чувства вызывают эти люди у сотрудников... Лично у меня — жалость. Мне искренне жаль их, ведь многие опустились до такой степени из-за слабости своей, потому, что не нашлось человека, вовремя сумевшего поддержать и помочь преодолеть социальные или бытовые трудности. К сожалению, мы не ведем учета, сколько бомжей вернулось к нормальной жизни, кто и как помог ему в этом. Но в моей практике такие случаи есть. Например, я часто в трамвае встречаю девушку, которая несколько лет назад дважды побывала в нашем приемнике, до этого ее помещали в подобные заведения в Джамбуле, Алма-Ате, была даже санкция на задержание за бродяжничество. Тогда мы помогли ей устроиться на текстильный комбинат, и девушка из Якутии обосновалась в Ташкенте, трудится, живет, как все. А ведь казалось когда-то — ничего уже не поможет этой бродяжке...

Не так давно мать и сын приехали за отцом. Некогда он запил, ушел из дома, возвращаться было стыдно, к тому же он был уверен, что никому на этом свете не нужен...

Помогли с пропиской участнику войны Бугаеву, побывавшему доселе практически во всех приемниках Узбекистана, — и человек перестал бродяжничать.

Я что хочу сказать: немало рядом с нами людей, которым просто нужно чуточку помочь. Правда, потом они, случайно встречая нас, отворачиваются и делают вид, что не знакомы, — не хочется ворошить прошлое... Да мы и не обижаемся...

«Инвалиды— наш бич...»

Кому не знакома такая грустная и вызывающая целую бурю чувств картина — совсем еще не старый калека, специально напоказ выставив свои увечья, просит у прохожих милостыню... Этим «промыслом» они нередко занимаются в электричках, поездах, подолгу выпрашивая, ничуть не смущаясь, денег или пропитания у пассажиров. От них отворачиваются, пряча глаза и стараясь не смотреть на оголенные культышки, торопливо суют мятую рублевку или вовсе ничего не дают...

Они — тоже временные обитатели приемника-распределителя. Они — его бич, ибо труднее всего работать именно с этой категорией людей.

— Слепому, калеке положена пенсия, однако те, кто без определенного места жительства, получить ее не могут, — говорит старший лейтенант милиции, инспектор дознания Юрий Николаевич Виноградов. — Для этого как минимум нужна прописка, а инвалид-«путешественник» лишается ее через полгода. Вот и кочуют они из Москвы в Саратов, из Уфы в Челябинск, из Душанбе в Ташкент... Они быстро привыкают к такой кочевой жизни, а потому отчаянно сопротивляются, если мы пытаемся отправить их на прежнее место жительства.

Раньше нас выручал инвалидный дом в городе Каракуле Бухарской области — туда мы, как правило, переправляли калек-бомжей. Однако в 1988 году его перепрофилировали, сделав психиатрической лечебницей, и теперь эти люди снова бродят чуть ли не по всему свету, стараясь в холодное время года «осесть» в Ташкенте. Как и других бродяг, их привлекают тепло да доброта людская. К тому же сейчас, когда во многих регионах нелегко с продуктами питания, в нашей республике им легче прокормиться.

Сложно работать и с так называемыми «люлишками» — цыганами, которые временами заполоняют город. Наглые, шумные, они пристают к прохожим, нередко обманывают их, вымогают деньги. У них есть документы, есть прописка, но они, как правило, нигде не работают и даже гордятся этим...

Еще одна категория «трудных» обитателей приемника — туберкулезные больные. Как сказала медсестра Надежда Васильевна Литовченко, почти семьдесят процентов всех поступающих сюда страдают этим недугом. Их помещают в изолированное отделение, их пытаются лечить, тяжелых больных направляют в больницы, однако на «воле» те забывают о своей болезни, да и в тубдиспансере их долго не держат — специализированного отделения нет, а кто будет держать грязного и опустившегося человека в общих палатах?

...В полутемный коридор выходят крепкие двери камер с небольшим квадратиком — окошком. И чьи-то глаза провожают нас из этого замкнутого пространства. Чьи это отцы, матери, братья, сестры, сыновья, дочери? И как все они будут жить завтра, что ждет их за стенами их временного пристанища?

Г. УСТИМЕНКО.

ВЕЧЕРНИЙ КУРЬЕР

● ЛЕКАРСТВО ОТ НЕСЧАСТЬЯ

История создания этого чудесного лекарства уже обросла легендами. По одной из них пастух, прогнавший отару через заросли пахучей травы, обнаружил вскоре значительное умножение своего стада. Каждая из овец принесла двойню. Но в другой раз проход через загадочный кустарник в горах близ Газалкента обернулся бедой: у многих животных получился выкидыш...

Рассказ чабана помог ученым из Института химии растительных веществ выйти на растение, известное в здешних местах, как «шашир», «хамол-хамол», «камол», «каврак», а по латыни — ферула. О том, что сок ее могуч и целебен, упоминал еще Ибн-Сина (Авиценна). Но о какой из 150 видов ферул идет речь?

На указанном чабаном месте нашли ферулу рассеченную. Лабораторная проверка подтвердила содержание в растении веществ, влияющих на репродуктивные функции организма. Многолетний поиск химиков и фармацевтов, медиков и биологов привел к созданию настоящего «эликсира плодовитости». Добавка одного грамма панoферола — так назвали препарат — на тонну кормов у кур, например, обернулась двумя десятками «лишних» яиц. Эффективным оказался он и в повышении плодовитости овец, крупного рогатого скота. Ученые пошли дальше, создав тефэстрол. Лекарство испытывали в клиниках Москвы, Риги, Кишинева, Вильнюса. Всюду — положительный результат. Для многих это лекарство от несчастья.

Открытие узбекских химиков и фармацевтов признано официально. Препарат запатентован в США, Японии, Швейцарии. А в Ташкенте химзавод совместно с институтом начал его выпуск.

● ПЕРНАТЫЕ «ЭКСПОНАТЫ»

Санкт - Петербург. Под девизом «Возродим традиции русского птицеводства» в Доме природы прошла выставка птиц. Все пернатые экспонаты были представлены только птицеводами любителями.

Выставка была организована Северо-западной агробиржей, фирмой «Полюс» и клубом птицеводов-любителей.

НА СНИМКЕ: жертва моды...

● ПОЧЕМУ МЫ ТАК ГОВОРИМ!

Не зарывай в землю талантов. Выражение «закопать» (или зарыть) талант в землю ныне употребляется в значении не заботиться о развитии способностей. Происходит оно из евангельской притчи о человеке, который зарыл (то есть спрятал) серебряный талант в землю, вместо того чтобы пустить серебро в оборот.

Греческое же слово «талант» употреблялось сначала в значении веса (кстати, и сейчас мерная единица в Греции, равная 150 кг). Затем талантом стали называть количество денег определенного веса. А сегодня это синоним выдающихся способностей.

Заткнуть за пояс. Это выражение нередко связывают с привычкой многих ремесленников, да и просто крестьян засовывать за пояс ненужный для данного момента инструмент. В переносном смысле поступить с кем-нибудь так же бесцеремонно. А на Востоке говорили, что лучший друг в пути — деньги за поясом! В наше время древняя мода возродилась. Молодежь стала крепить к поясам специальные кошельки.

● СИГНАЛИЗАТОР ЗАЩИТИТ

Канадская статистика утверждает, что чаще всего женщины гибнут насильственной смертью от рук своих нынешних и бывших мужей и возлюбленных.

На помощь потенциальным жертвам пришла фирма систем безопасности «Эй-ди-ти» из Виннипега, сконструировавшая электронный прибор — сигнализатор. С помощью этого прибора размером чуть больше пудреницы нажатием кнопки можно послать сигнал тревоги, который принимается на пульте компании и передается затем в полицию.

Без слов.

● СОВЕТЫ

Как сохранить фасоль, крупу, масло? Стручковую фасоль храните в холщовых мешках при температуре 10—15 градусов в хорошо проветриваемом помещении и лущите по мере необходимости.

Крупы портятся, если держать их на свету в полиэтиленовых пакетах. При хранении поместите в холщовые мешочки или банки вместе с крупами дольку чеснока или корку лимона.

Муку перед хранением поместите в духовку на ровное тепло, но проследите, чтобы не испортить ее. Кроме того, время от времени муку следует просеивать. Полотняные мешочки, предназначенные для хранения муки и круп, прокипятите в течение 20 минут в насыщенном соленом растворе.

Растительное масло следует хранить обязательно в темноте и не более полугода.

● ДОМАШНЯЯ КОСМЕТИКА

Знаете ли вы, что мед хорошо освежает кожу лица? Ложку растопленного меда смешайте с ложкой лимонного сока и намажьте этой смесью лицо. Через 10—15 минут смойте маску теплой водой.

Если у вас жирная кожа, залейте разрезанный лимон теплой кипяченой водой. У вас получится лосьон, прекрасно смягчающий и очищающий кожу.

При жирных волосах после мытья головы применяйте обезжиривающие ополаскиватели, содержащие экстракты лекарственных трав.

Наиболее подходит для вас короткая стрижка, не требующая особого ухода.

Сделайте легкую химическую завивку — это обезжиривает волосы и длительное время сохраняет прическу.

Если волосы сильно засалившиеся и вам некогда их промыть, надо интенсивно обработать сухие волосы феном.

● НАРОДНЫЕ ПРИМЕТЫ И СУЕВЕРИЯ

ЧТОБЫ избавиться от бородавок, берут нитку, завязывают на ней столько узлов, сколько бородавок, и закапывают нитку в землю. Когда нитка сгниет, тогда и бородавки исчезнут.

ЧТОБЫ избавиться от икоты, нужно сказать: «Икота, икота, иди на Федота, с Федота на Якова, с Якова на всякого».

О ВЕЩИ, которая только была под руками и вдруг пропала, говорят: «Лунька хвостом накрыл».

ПЕТУХИ не в пору поют — новые указы будут.

ГУБЫ зудят — к поцелуям.

ПОДОШВЫ чешутся — к дороге.

КОШКА чешется — гостей зазывает.

ЕСЛИ, выходя из дома, зацепишься — скоро опять там быть.

В ЧУЖОМ доме поперхнешься — через год опять там будешь.

У КОГО уши горят, про того говорят. Если правое ухо горит — говорят правду. Если левое — ложь.

● УСЛЫШАННЫЙ АНЕКДОТ

Поэт обращается к издателю:

— Как бы я хотел, чтобы у меня было в мире вдвое больше почитателей, чем сейчас...

— Женитесь, друг мой...

* * *

Один холостяк говорит другому:

— Никак не могу понять, зачем женщинам деньги. Они не пьют, не курят, не играют в карты и за женщинами им ухаживать не надо...

(По материалам печати и информационных агентств).

ОБЩЕСТВО КНИГОЛЮБОВ

Вышла в свет

Боборахим Машраб — поэт и мыслитель

В издательско - полиграфическом объединении имени Гафура Гуляма к 350-летию Б. Машраба вышла в свет книга «Дивана-и-Машраб».

Боборахим Машраб — поэт и мыслитель — родился в 1640 году на туранской земле. Благодаря своему поэтическому дару и свободомыслию он получил признание во многих странах Ближнего и Среднего Востока. В своих стихах и философски поучительных поэмах он воспевал духовность и справедливость, призывал следовать делу чести, хранить человеческое достоинство, несмотря ни на какие жизненные перипетии. Непревзойденным шедевром были его лирическая поэзия и стихи о любви, которые сделали его любимейшим поэтом Востока. Его лирика полна отчаяния и страсти, мечты о любви и счастье обладания любимым человеком. Жизнь поэта полна трагических событий. Изгнанный с родной земли, лишенный обычного человеческого счастья, в своих стихах Машраб проклинает подлость тех, кто разлучил его с родиной, страстно обличает несправедливость, ложь, лицемерие.

Русскоязычному читателю имя Машраба, к сожалению, недостаточно широко известно. А между тем популярность его в народе поистине уникальна. Его стихи и повесть «Киссаи Машраб» любимы не одним поколением людей.

Предлагаемая читателю книга «Дивана-и-Машраб», или «Жизнеописание популярнейшего представителя мистицизма в Туркестанском крае» — репринтное издание, можно сказать, является уникальным, так как полностью воспроизводит перевод книги, сделанный русским тюркологом и востоковедом Н. С. Лыкошиным, и выпущенной в 1910 году в Самарканде.

Известный востоковед Н. И. Веселовский писал: «Личность его заслуживает глубокого внимания и серьезного изучения, как пример былого свободолюбия в решении разных религиозных вопросов и как продукт умственной жизни узбекского народа». Эти слова сказаны в начале века. Но их актуальность, кажется, не потускнела и в наши дни.

Как бы изобразительным рядом к книге можно назвать цветные плакаты на узбекском и русском языках с его краткой биографией и прекрасным портретом, выполненным известным художником Узбекистана Баходыром Джалаловым.

Н. МЕДВЕДЕВА.

Писатели о книге

...Книги собирают жемчужины человеческой мысли и передают их потомству.

Айбек.

Действие человека мгновенно и одно... действие книги множественно и повсеместно.

А. Пушкин.

Много есть на свете хороших книг, но эти книги хороши только для тех людей, которые умеют их читать.

Д. Писарев.

Книга есть жизнь нашего времени. В ней все нуждаются — и старые, и молодые...

В. Белинский.

Всякий, изучающий науки, входящий сюда, не хлопай дверью и не стучи грубо ногами, это неприятно Музам. Если найдешь кого здесь уже сидящим, почтительно поклонись молча и не занимайся болтовней: здесь умершие говорят с занимающимися.

Надпись на двери библиотеки XVI века.

Их имена—в названиях улиц

Омар Хайям

Великий поэт и мыслитель Востока Омар Хайям родился в мае 1048 года в иранском городе Нишапуре. Ни в одной исторической хронике того времени нет точных сведений о времени рождения Омара. Эта дата была установлена позднее учеными по сохранившимся сведениям о расположении небесных светил в момент рождения поэта.

В Нишапуре юный Омар Хайям учился у известного ученого и богослова Насира ад-Дина. Во главу угла в обучении он ставил разум и логику. Любознательный Омар стремился проникнуть в суть вещей, одинаково прилежно изучал логику, естественные науки, астрономию, геометрию и алгебру. Прилежно занимался также богословскими науками. Большое внимание на юного нишапурца оказала философия великого среднеазиатского ученого Ибн-Сины. Трудами Ибн-Сины пользовался Омар Хайям и в своей врачебной практике. Ведь понятие «ученого» в средневековом Иране, как, впрочем, и во всем тогдашнем мире, включало и сан «табиба» — «врачевателя».

В 1066 году умирает отец Омара Хайяма, который дал ему возможность учиться и получить фундаментальное образование. Вскоре после этого печального события Омар покинул свою родину.

В Самарканде, а позднее и в Бухаре большую часть времени Омар Хайям проводил в библиотеках. Они здесь были богатейшие, с книгами по всем отраслям знаний. Считается, что именно в Мавероуннахре Хайям начал писать свои знаменитые четверостишия — рубаи.

Весной 1074 года Хайям приехал в иранский город Исфахан. В течение восемнадцати лет Омар Хайям руководил астрономической обсерваторией в этом городе. И одним из важнейших результатов деятельности Исфаханской обсерватории в этот период стала календарная реформа, подготовленная Хайямом. Руководя обсерваторией, он выполнял и обязанности астролога, предсказывая по положению звезд те или иные события. Среди стихотворного наследия есть целый цикл произведений, в которых говорится о воздействии неба на жизнь людей. В то же время Омар Хайям относился к астрологии скорее как к искусству, где важны интуиция, вдохновение. В середине декабря 1077 года Хайям закончил один из своих важнейших математических трудов — «Комментарии к трудностям во введениях книги Евклида». Оригинальные идеи его, изложенные в этой книге, стали известны в Европе только в XVII веке.

В конце 90-х годов XI века Омар Хайям написал книгу «Науруз-наме». В ней он обстоятельно рассказал об истории календарных реформ в Иране, об истории праздника Навруз, об обычаях, связанных с его празднованием, и о бедственном положении ученых в его время. Последний период своей жизни Хайям провел в своем родном городе Нишапуре. Здесь он занимался педагогической деятельностью, преподавал в медресе и давал уроки. Лишь иногда по делам или по приглашению друзей выезжал в Бала, Мерв или Исфахан. В этот период он пишет своего рода философское завещание — «Трактат о всеобщности существования». Эта последняя из дошедших до нас его философских работ высоко ценилась им самим: «Если ученые и философы подойдут по справедливости, то они найдут, что это краткое более полезно, чем все тома». Работа уникальна также тем, что это единственное научное произведение мыслителя, написанное по-персидски (другие научные труды написаны по-арабски).

Велики научные достижения Омара Хайяма. Однако в нашу эпоху он известен прежде всего как замечательный поэт. Его сборники стихов изданы на многих языках народов мира, благодаря «Рубайяту» (сборнику четверостиший) Хайяма его имя знают во всех странах и континентах Земли.

Европейцам он стал известен только в XVII веке. При этом вначале с его именем было связано немало курьезов. Так, в России Хайяма-поэта и Хайяма-ученого долгое время считали двумя разными людьми. Путаница возникла из-за того, что научные труды его написаны на арабском яыке, а стихи — на персидском. Со временем популярность его постоянно возрастает, становится всемирной. Вот какое славное имя носит одна из ташкентских улиц.

А. МИЛИРУД.

Редактор Э. М. ЭРНАЗАРОВ.

УВАЖАЕМЫЕ ЖИТЕЛИ И ГОСТИ г. ТАШКЕНТА, РУКОВОДИТЕЛИ ПРЕДПРИЯТИЙ, ОРГАНИЗАЦИЙ, МАЛЫХ, СОВМЕСТНЫХ И ДРУГИХ ПРЕДПРИЯТИЙ И ФИРМ!

Вы хотите пользоваться услугами самого дешевого автотранспорта? Если да, то вам не следует тратить свое драгоценное время для оформления заказа с выездом в автопредприятие, трансагентство, приемные пункты.

Достаточно поднять телефонную трубку и набрать телефоны «ТАШГОРТРАНСЭКСПЕДИЦИИ»: 96-16-20, 96-19-32 и назвать Ф. И. О., адрес, наименование груза. Максимум через 30 минут в ваше распоряжение прибудет автомобиль нужной вам марки («ГАЗ-24»-Пикап, «ЕрАЗ-762», «УАЗ-452», «ГАЗ-52» бортовой, самосвал, мебелевоз и др.). Оплата за услуги производится по окончании работы водителю, согласно прейскуранту, с вручением вам заказ-квитанции.

Если вы нуждаетесь в услугах грузчиков с автомобилем-мебелевозом для переезда с одной квартиры на другую, вы можете оформить заказ по телефонам: 77-82-01, 77-82-06, 34-63-39, 34-63-40.

«Ташгортрансэкспедиция» имеет возможность заключить договор на качественное автотранспортное обслуживание с предприятиями, организациями, кооперативами, малыми, совместными предприятиями и фирмами, а также выделить в аренду автомашины разных марок по самым дешевым ценам. Оплата — перечислением или наличными, по желанию заказчика.

Вызов представителя «Ташгортрансэкспедиции» на ваш офис для заключения договора и выписки счетов по телефонам: 96-16-20, 96-19-32.

ПОЛЬЗУЙТЕСЬ УСЛУГАМИ «ТАШГОРТРАНСЭКСПЕДИЦИИ»!

ЭТО ОЧЕНЬ УДОБНО, И ВЫ СЭКОНОМИТЕ СВОЕ ДРАГОЦЕННОЕ ВРЕМЯ.

Мы готовы прийти к вам на помощь в решении всех ваших транспортных проблем.

Наш адрес: г. Ташкент, Мирзо-Улугбекский район, ул. Аэродромная, 5. Телефоны: 96-16-20, 96-19-32.

РЕСТОРАН «САРАТОН» ОБЪЯВЛЯЕТ ПРИЕМ ДЕВУШЕК

в возрасте от 17 до 26 лет

ДЛЯ РАБОТЫ В ПРОГРАММЕ «ВАРЬЕТЕ».

Обращаться по адресу: г. Ташкент, массив Юнусабад, квартал 19, ресторан «Саратон» ежедневно, кроме понедельника, с 19.00.

Телефон 22-50-89.

ПРЕДПРИЯТИЕ РЕАЛИЗУЕТ

ОБОРУДОВАНИЕ ДЛЯ АВТОСЕРВИСА:

— БАЛАНСИРОВОЧНЫЕ СТАНКИ «ЭЛДИС-1010», «ЭЛДИС-1200»;
— ПОДЪЕМНИКИ,
— СТЕНД РАЗВАЛ-СХОЖДЕНИЕ,
— МОНТАЖ-ДЕМОНТАЖ ШИН,
— РЕГУЛИРОВКА ФАР,
— ЭЛЕКТРОВУЛКАНИЗАТОР,
— КОМПЛЕКТ СПЕЦИНСТРУМЕНТОВ ДЛЯ ЛЕГКОВЫХ АВТОМОБИЛЕЙ.

Наш адрес: г. Ташкент, ул. Амира Темура (бывшая Энгельса), 118, ком. 607.

Телефоны: 34-25-81, 34-66-44.

Главное управление народного образования исполнительного аппарата Хокима г. Ташкента

ПРОФЕССИОНАЛЬНО-ТЕХНИЧЕСКОЕ УЧИЛИЩЕ № 9

ПРИГЛАШАЕТ НА УЧЕБУ

выпускников школ, окончивших 9, 11 классов, проживающих в городе Ташкенте, для обучения

ПО СПЕЦИАЛЬНОСТЯМ:

швея по изготовлению верхней легкой женской и детской одежды — экспериментальные группы с 2-годичным сроком обучения, с получением среднего образования.

В эти группы зачисляются учащиеся, окончившие 9 классов на «4» и «5», сдавшие вступительные экзамены по русскому языку и литературе (диктант), а в национальных группах — по родному языку и литературе (диктант);

швея по изготовлению широкого ассортимента одежды с умением моделировать и конструировать с 3-годичным сроком обучения, с получением среднего образования. Окончившие 9 классов сдают вступительные экзамены по рисованию;

швея по изготовлению легкой женской и детской одежды с умением моделировать. Принимаются учащиеся с образованием 11 классов, срок обучения — год;

портной по изготовлению верхней и легкой женской одежды. Принимаются учащиеся с образованием 9 классов, без получения среднего образования, срок обучения — 2 года.

Принятые учащиеся с неоконченным средним образованием обеспечиваются бесплатным питанием, обмундированием и стипендией 40—50 рублей.

Принятые учащиеся со средним образованием получают стипендию 175—220 рублей и компенсацию на питание.

В период прохождения производственной практики учащиеся получают 50% заработной платы.

Время обучения в училище засчитывается в трудовой стаж.

Выпускники, окончившие училище с отличием, получают направление для поступления на дневное отделение Ташкентского института текстильной и легкой промышленности, Ташполитехникума и индустриально-педагогического техникума.

Место работы после окончания училища — ташкентские швейные производственные объединения «Красная заря», ПШО и другие.

Необходимо представить документы: заявление на имя директора, паспорт или свидетельство о рождении, аттестат об образовании, справки: с места жительства, медицинская — форма № 286, с места работы родителей, 6 фотокарточек (3X4 см).

Адрес училища: г. Ташкент-100, ул. Бабура, 55 (трамваи: 4, 9, 11, 24, 28; автобусы: 2, 3, 7, 11, 40, 45, 50, 54, 57, 58, 67, 80, 95, 97, 99; троллейбусы: 2, 6, 13, 14, 16; остановка «Театральная»).

Телефон 54-95-59.

ФИРМА «ЕШЛИК»

имеет в своем распоряжении ограниченное количество тефлоновой пленки для термоблока множительной техники.

Реализуется по сниженным ценам.

ПРОИЗВОДИТ ЗАПРАВКУ, МЕЛКИЙ РЕМОНТ, СЕРВИСНОЕ ОБСЛУЖИВАНИЕ МНОЖИТЕЛЬНОЙ ТЕХНИКИ, КОМПЬЮТЕРОВ.

Обращаться по телефону 78-47-35.

ИЗДАТЕЛЬСКО-ПОЛИГРАФИЧЕСКИЙ КОНЦЕРН «ШАРК»

принимает заказы

НА ИЗГОТОВЛЕНИЕ ПЕЧАТНОЙ ПРОДУКЦИИ

по договорным ценам:

— **книги и брошюры в мягком переплете** объемом не более 384 страниц, форматом 84x108 1/32, 70x108 1/32, 84x108 1/16, 70x108 1/16.

Печать текста на ролевых печатных машинах высокой и офсетной печати:

красочные буклеты, проспекты, детские книги в мягкой обложке, этикетки, открытки и другие виды продукции на бумаге форматом от 60x45 до 90—120 см офсетным способом печати;

журналы, детские книги форматом 60—90 1/8 красочностью 5+2 краски, 2+2 краски; а также форматом 84x108 1/16, 70x108 1/8 красочностью 4+4 краски, объемом не более 384 страниц с печатью на ролевых офсетных машинах;

обои и текстура красочностью не более 4-х красок с шириной бумажного полотна от 60 до 90 см;

красочные коробки на картоне заказчика.

При наличии у вас бумаги концерн гарантирует срок и качество полиграфических работ.

В случае отсутствия бумаги и полиграфматериалов ИПК «Шарк» окажет содействие в приобретении их на бирже.

Сроки изготовления: с готовых матриц и позитивов — до 1 месяца, с оригиналов — до 3 месяцев.

Принимаются в неограниченном количестве заказы на изготовление шильдов на стали, клише.

Обращаться по адресу: 700000, г. Ташкент, ул. Газеты «Правда», 41. Телефоны: 33-80-07, 33-84-78, 33-90-50, 32-55-31.

СРЕДНЕАЗИАТСКИЙ ИНСТИТУТ ТУРИЗМА

ПРИГЛАШАЕТ НА КУРСЫ

ПО СПЕЦИАЛЬНОСТЯМ:

— **бухгалтер на предприятиях с различными формами собственности,**
— **экскурсовод** (срок обучения — 3 месяца),
— **работник массовых профессий ресторанно-гостиничных хозяйств,**
— **предприниматель-менеджер** (будет выдан пакет документов и законодательных актов),
— **обучение узбекскому и английскому языкам.**

Занятия проводятся в удобное для вас время.

ОСОБЫЕ УСЛОВИЯ И ЛЬГОТЫ:

Иногородним предоставляется общежитие при гостинице.

По дополнительной договоренности — стажировка за рубежом.

Наиболее способные будут рекомендованы на работу.

Молодежи предоставляются льготы по оплате за обучение.

Наш адрес: г. Ташкент, ул. Рахматуллина, 314.

Телефоны: 62-78-32, 62-94-95, 62-69-95, 62-78-84.

КИНО

8, 9 ИЮЛЯ

Дворец искусств им. А. Навои — «ГУРУ» (11, 14, 17, 20.00 б/з), «ЛОВУШКА НА ЛУНЕ» (м/з, четн.).

Фуркат — «ЧЕРНЫЙ ПРИНЦ АДЖУБА» (11, 13.30, 16.00, 18.30, 20.45).

Шарк — «ИГРА НА МИЛЛИОН» (нечет).

Дустлик — «СКОРПИОН» (днем и вечером).

Коллектив УМ-73 треста «Ташинжстрой» с глубоким прискорбием извещает о смерти начальника управления

ХАЧАТУРОВА Рудольфа Михайловича

и выражает искреннее соболезнование родным и близким покойного.

Коллектив опытно-конструкторского и технологического бюро расфасовочного и упаковочного оборудования выражает глубокое соболезнование заместителю директора В. А. Сницеру по поводу смерти его матери

СНИЦЕР Валентины Яковлевны.

Чиланзарский отдел народного образования, райком профсоюза работников народного образования и науки выражают искреннее соболезнование заведующему районо М. А. Абдалимову по поводу кончины его отца

ШОБУТАЕВА Абдалима.

Служба срочных объявлений

УТЕРЯНА

● В районе хокимията области черная папка на «молниях» с проектными документами ташкентского ПО «Нефтепродукт». Нашедшего просят возвратить за солидное вознаграждение. Телефоны: 24-78-93, 24-78-94, 41-04-73.

ПРОДАЮТСЯ

● 2-комн. кварт. Тел. 74-95-23.

● Щенки дога, окрас—черный и плащевый. Тел. 35-15-55.

● Щенки породы боксер с родословной. Тел. 91-56-22.

● Кв. за СКВ и пианино. Тел. 78-08-09.

● Срочно 2-комн. кварт. кооп. на «Алгоритме» и мебель. Тел. 72-21-57.

● Дача в р-не Чингельды. Звонить с 9 до 18 по тел. 33-93-34.

● 2-комн. выкуп. кв-ра, 2-й эт. Тел. 68-40-05.

● А/м «ВАЗ-21013», вып. 1985 г. Тел 22-88-35.

● Амер. купальник. Тел. 22-88-73.

МЕНЯЮ

● Две 2-комн. кв. на Ц-14, Ц-15 на 4—5-комн. в центре, коттедж. Тел. 41-41-47, 44-27-10.

● 3-комн. кв. в г. Кагане на 1-комн. в Ташкенте. Тел. 78-58-22.

● Две 2-комн. кв. на Юнусабаде-6 (28 кв. м.) и м-ве Тансыкбаева-2 (30 кв. м.) на 4-комн. Тел. 24-43-10.

● 2-комн. на Чиланзаре, кв. 9, 29,6 кв. м, комнаты смежные, 2-й этаж панельного дома на 1+1 или 1-комн. Тел. 75-51-01.

СНИМУ

● жилплощадь на массиве Куйлюк. Тел. 92-16-46.

СДАЮ

● 3-комнатную меблированную квартиру за СКВ и кондиционер БК-1800 около магазина «Ганга». Тел. 32-09-12 после 17 часов.

Срочно покупаем и продаем

хлопок-волокно любого сорта, любого типа, содействуем в получении лицензии.
Наш телефон: 39-11-10.
Факс 33-72-58.
«Дэлос, ЛТД».

Маршруты коммерческой туристической фирмы «Чаткал»

● Индия (Дели-АГРА) — 7 дней, 170 долларов США+35.000 рублей.
● Арабские Эмираты (Шаржа, Дубан) — 7 дней, 250 долларов США+38.000 рублей.
● Малайзия—Сингапур (1 день) — 7 дней, 340 долларов США+54.000 рублей.
● Китай—Урумчи — 4 дня (3 ночи), поезд из Алма-Аты, 165 долларов США +10.000 рублей.
● Китай—Кашгар — 3 дня (автобус), 140 долларов США+7.500 рублей.
● Греция—Афины — 5 дней. Самолет из Москвы. 155 долларов США +36.000 рублей.
● Италия—Рим—Венеция—Сан-Марино — 7 дней (ч/з Волгоград самолетом), с 9—16 октября 1992 года, 230 долларов США+18.000 рублей.
● Южная Корея—порт Пусан — 4 дня ч/з Владивосток с покупкой автомобиля с левосторонним рулевым управлением ниже рыночных цен. 3.000 долларов США+50.000 рублей с 10—17 августа 1992 года.
● Санкт-Петербург—Варшава 2 дня — 3 дня Рим — 1 день Венеция — Варшава—Санкт-Петербург. Весь тур 8 дней 7 ночей (на автобусе «мерседес» из Варшавы с видео-, аудиосистемой), 260 долларов США+15.000 рублей.
● Санкт-Петербург — 2 дня Варшава — 3 дня Париж — 1 день Брюссель—1 день Варшава (автобус «мерседес») Весь тур — 8 дней — 260 долларов США+ 15000 рублей.
● Санкт-Петербург — 2 дня Лодзь — 3 дня Берлин — 1 день Варшава, весь тур — 5 дней 4 ночи.
● Германия—Франкфурт-на-Майне — 5 дней (ч/з Москву самолетом), 150 долларов США+29.000 рублей.
● Сирия—Дамаск — 7 дней (ч/з Москву самолетом), с 11 сентября 1992 года. 180 долларов США+28.000 рублей.

Рублевая часть оплачивается за наличный и безналичный расчет. Отправка групп производится по мере комплектования.

Адрес тур. фирмы «Чаткал»: г. Ташкет, 700060, ул. Фигельского, 40.
Телефон 689-342, факс. (3712) 689-343.

Малое предприятие

выполняет:

● электромонтажные работы в жилых, общественных и производственно-административных зданиях.

продает:

● коробки электрические (КВП).
● товары народного потребления.
● установку КДМ-2 (новая, в упаковке), предназначена для восстановления трущихся металлических частей методом напыления, а также для нанесения металлопокрытий на художественные изделия (дерево, стекло, металл).

принимает заказы:

● на изготовление изделий из пластмасс на оснастке и сырье заказчика.

● на изготовление металлических колец для гардин и прищепок из проволоки заказчика.

Оплата оказываемых работ и услуг договорная, по безналичному расчету.
Обращаться по тел. 76-42-59.

К СВЕДЕНИЮ РУКОВОДИТЕЛЕЙ ОРГАНИЗАЦИЙ И ОТДЕЛЬНЫХ ГРАЖДАН!

Завод КПД-1 (территория Б — бывший з-д ЖБИ-6)

реализует

следующие виды своей продукции:
● бетон товарный марок 200—400.
● цокольные блоки 1200X600X400, 800X600X400, 2400X600X400, 2400X600X300.
● бордюрный камень длиной 3 метра.
● дорожные плиты.
● шпалолежни с рельсами и без них под башенные и козловые краны.
● заборные плиты в комплекте с фундаментами.
● тротуарная плитка размером 600X X400X40 мм.
● санитарно-технические кабины.
● железобетонные шахты лифтов и другой сборный железобетон.

Оплата за данную продукцию по наличному и безналичному расчету.

Наш адрес: г. Ташкент, ул. Джаркурганская, 39 (автобусы: 26, 161, 15, остановка «10-я горбольница»).

Телефоны: 91-47-34, 91-05-56.

УЧРЕДИТЕЛИ: Ташкентский городской Совет народных депутатов и журналистский коллектив «Вечернего Ташкента».

Вечерний Ташкент

Адрес редакции — 700000, г. Ташкент, ГСП ул. Ленинградская, 32.

Газета выходит ежедневно, кроме субботы и воскресенья.

Справки по редакции 32-53-76. Справки по письмам, 33-29-70, 32-53-79.

Все объявления и рекламные материалы подготовлены отделом объявлений издательско-полиграфического концерна «Шарк» Республики Узбекистан. Справки и претензии по объявлениям по телефону 33-81-42.

Издательско - полиграфический концерн «Шарк» Республики Узбекистан. Адрес: 700000, г. Ташкент-ГСП, ул. «Газеты «Правда», 41.

Индекс 64691. Заказ № Г. 228. Время подписания в печать по графику в 11.30. номер подписан в 11.30.

Ответственность за достоверность сведений в рекламе и объявлений несет рекламодатель.

1 2 3 4 5 6 7 8 9 10 11 12.