Общественно-политическая городская газета

Вечерний Ташкент

Газета выходит с 1 июля 1966 года

№ 135 (8.077) ◆ Понедельник, 13 июля 1992 года ◆ Цена 2 руб.

Письма в редакцию
из почты этих дней

Самый простой способ повышения прибыли

Рост заработной платы, едва успевающей догонять рост цен, во многом сегодня зависит от умения сэкономить используемые материальные ресурсы.

Простейший экономический анализ показывает, что если раньше материалы и комплектующие изделия в структуре себестоимости составляли не более 40—45 процентов, то сейчас они «охватывают» 85—90 процентов всей себестоимости выпускаемых изделий. Отсюда следует, что прибыль ПО «Фотон», а следовательно, и зарплата работников напрямую зависят от бережливости и экономии.

Необходимость бережного отношения к расходу материалов, сырья, комплектующих подтверждает сравнение стоимости некоторых материалов, используемых в производстве. Например, один килограмм кремния стоит сегодня без малого 10 тысяч рублей против 421 рубля в прошлом году. Стоимость германия выросла в 30 раз и из трехзначной стала шестизначной. Почти в девяносто раз выросла цена алюминиевого проката.

Представьте расходы только одного производственного объединения «Фотон», который применяет более 600 наименований материалов. Вот почему работа по экономии материальных ресурсов, увеличению технологических выходов годных изделий, снижение материалоемкости стали главным направлением деятельности предприятия.

Еще в декабре прошлого года в объединении были разработаны «Мероприятия по экономии материальных ресурсов для формирования плана социальной защиты работников ПО «Фотон» в 1992 году». Мероприятия эти предусматривают наличие четырех векторов, указывающих путь к усилению социальной защиты. Это сокращение расхода дорогостоящих и дефицитных материалов, применяемых в технологии и конструкции приборов и интегральных схем. Это экономия материалов за счет регенерации, повторного использования материалов, сокращение потерь от брака, роста технологических выходов годных приборов. Это применение рационального раскроя при штамповке и вырубке деталей, изменение конструкции деталей с целью увеличения их количества. Это экономия энергоресурсов.

Однако опыт работы показывает, что даже самую большую экономию от внедрения любого мероприятия можно свести к нулю, если этим заниматься от случая к случаю, бессистемно. Такая работа должна вестись ежедневно и ежечасно на каждом рабочем месте.

Благосостояние честного труженика определяется его заработной платой. Самый простой и самый эффективный путь повышения прибыли — снижение себестоимости изделий за счет экономии, что давно уже проверено практикой.

Н. УЛЬЯНОВА,
начальник бюро материального нормирования ПО «Фотон».

А жетоны лучше...

Хочу предложить вам одну идею. Дело в том, что у меня нет телефона. До сегодняшнего дня я платила своей соседке за то, что она разрешала мне пользоваться ее телефоном. Но теперь у меня столько денег нет. Значит, нет возможности позвонить. И нет 15 копеек, чтобы позвонить из уличного автомата. Мелочи же, как известно, днем с огнем не найдешь.

Раньше в метро, чтобы только подойти к телефону-автомату, надо было выстоять очередь. Люди выручали друг друга «двушками» или десятикопеечными монетами. Теперь у телефона фактически никого нет.

А нельзя выпустить специальные жетоны, которые вполне бы заменили отсутствующую мелочь? Польза от этого мне видится очевидной.

Б. РАЙКИНА.

Пожалуй, предложение нашей читательницы стоило бы поддержать. Если в индустриально развитых странах уже давно перешли на пластиковые кредитные карточки (их достаточно зафиксировать в определенной выемке), то мы пока еще далеки от такого рода оплаты за телефонный разговор. Поступить же по «образу и подобию» метрополитена, заменившего «патяк», а впоследствии и пятнадцатикопеечные монеты на жетоны, как говорится, просто и со вкусом.

Такая ли торговля нам нужна?

Здорово у нас получается... Коммерческие магазины открыли быстро: нашли для них всевозможные закутки, подвальчики и полуподвальчики, позабирали многие площади в государственных магазинах. Нашли где-то и товары, которые мы никогда не видели. Откуда же все это взялось? Не уверен, что всегда законным путем. В таком случае почему бы не принять закон именно о коммерческой торговле или какое-то положение?

Ведь посмотрите, как организована продажа? Сразу возникает вопрос: почему товары, произведенные госпредприятиями (коих у нас большинство), продаются на коммерческих прилавках, да еще по баснословным ценам? Примеров таких множество, и все они касаются товаров в основном таких, без которых невозможно обойтись в хозяйстве. А сколько продавцов приходится на «единицу торговой площади» и на единицу продукции? И ведь каждому дай зарплату. Вот и «гонят» они цены, чтобы себя обеспечить, да хозяев своих, да брокеров, да посредников и т. д. Зато на прилавках вместе с трусами, простите, могут лежать жвачка, консервы, даже сыр.

Но торговля должна все же быть цивилизованной, и местные власти могут навести порядок. Хотя бы заставить разделить товары по принадлежности.

В. ПУШКАРЕВ.

Таково правило

Ко мне приехали два правнука и внучка из Санкт-Петербурга. Сама я участница войны, пенсионерка, и прокормить аж четверых человек довольно трудно. Внучатый зять прислал 500 рублей жене и детям. А получить эти деньги я не смогла. Не помогли ни мольбы, ни слезы. Говорят, что пересылать можно не более 300 рублей. А что такое сегодня 300 рублей? Один раз на базар сходить. Неужели нельзя было выдать мне 300 рублей из почтового перевода, а остальные отослать назад?

В. НАСОНОВА.

Как разъяснили нашему корреспонденту в концерне «Узбекистон почтаси», по концерну был издан приказ № 6 от 27.04.1992 г., основанный на постановлении Кабинета министров республики о неотложных мерах по стабилизации денежного обращения № 162 от 6.04.1992 г. и приказе Министерства связи № 73—05 от 17.04.1992 г. В нем оговаривается, что не принимаются денежные переводы в почтовых отделениях связи из других регионов Содружества на сумму свыше 300 рублей в месяц.

Диапазон возможностей

ДЕМОНСТРИРУЕТ СЕГОДНЯ ПРОИЗВОДСТВЕННОЕ ОБЪЕДИНЕНИЕ «ФОТОН», ВЫПУСКАЯ САМЫЕ РАЗЛИЧНЫЕ ТОВАРЫ.

Начало трудового стажа Хамиды Пирмухамедовой (на снимке) в сборочном цехе полупроводников совпало по времени с началом проведения экономических реформ. И Хамида на себе ощутила, насколько усложнилась сегодня деятельность многих предприятий. Основная причина общеизвестна — это недопоставки, а то и вовсе отказ от поставок смежными предприятиями.

Перепрофилировав производство с выпуска изделий для военной техники, «Фотон» стабильно наращивает выпуск товаров народного потребления. То есть продукции, пользующейся неизмеримым спросом. Причем и ассортимент, и номенклатура изделий, в отличие от иных собратьев-«оборонщиков», постоянно увеличиваются. И хотя цены устойчивыми сегодня не назовешь, «Фотон» их искусственно не завышает, стремясь за счет снижения всех видов затрат выпускать большее количество товаров, но по той же цене.

Такая стратегия, разработанная «светлыми головами» объединения и поддержанная трудовым коллективом, сулит неплохие перспективы. Однако достижение их предполагает немало сил. Для того, чтобы силы эти расходовать экономно, внедрена новая система оплаты труда, о которой уже рассказывалось на страницах «Вечерки». Первым на себе ее испытал цех по выпуску ТНП.

Но втором снимке нашего фотокорреспондента радиомеханик Аваз Турсунов и начальник цеха Маруф Саидумаров проверяют «свежую» электромузыкальную игрушку. Ее реализация послужит одним из источников доходов объединения, благодаря которым задача повышения материального состояния работников «Фотона» не кажется нереальной.

А. БУРИЕВ.
Фото **Р. Шарипова.**

У порога объединения 25 флагов

За последние 3—4 месяца с ПО «Узбектекстильмаш» вступили в переговоры 25 зарубежных фирм. Деловые переговоры касались вопросов создания совместных предприятий и установления кооперированных связей по изготовлению товаров народного потребления и машин для текстильной промышленности.

Такие переговоры состоялись с американскими, турецкими, французскими, испанскими, английскими и другими фирмами.

Среди них особое внимание привлекает американская фирма «Люмус», которая, по заявлению ее президента, готова вложить в узбекские предприятия несколько сотен миллионов долларов — и в денежной форме, и в виде нового оборудования и технологических линий.

Турецкая фирма «Бозкурт» выразила желание создать в Ташкенте совместное предприятие по производству пряжи из хлопка и искусственных волокон, а также швейных и трикотажных изделий.

Заключено соглашение с немецкой фирмой «Заурер-Алма» о сотрудничестве в области маркетинга и рекламы, что в условиях рынка представляет собой особую значимость.

Ожидается, что эти партнеры представят ташкентским предприятиям текстильной промышленности различные кредиты, инвестируют их в производство. А пока помня поговорку: на бога надейся, а сам не плошай, и не ожидая помощи извне, объединение тесно сотрудничает с промышленными предприятиями республики. Так, в Фергане, Андижане, Джизаке и других городах создаются разного рода совместные предприятия по выпуску различных товаров.

Информбюро
по всем каналам

В РЕСПУБЛИКЕ

● Из Хельсинки возвратилась государственная делегация во главе с Президентом Республики Узбекистан И. А. Каримовым, принимавшая участие в работе Европейского совещания по безопасности и сотрудничеству. В Ташкентском аэропорту делегацию встречали Председатель Верховного Совета Республики Узбекистан Ш. Юлдашев, госсекретарь Р. Раджабов, Хоким г. Ташкента А. Фазылбеков и другие официальные лица.

● На хлопкоперерабатывающих предприятиях республики продолжается подготовка приемоподающих механизмов и технологического оборудования к приемке и переработке нового урожая.

● Продолжается принятие присяги в воинских частях Республики Узбекистан. Впервые в этой торжественной церемонии принимают участие, напутствуя воинов, религиозные представители Среднеазиатского духовного управления. С добрым напутствием перед молодыми воинами выступают также представители общественности, ветераны вооруженных сил, родители.

● Новый роддом, оборудованный современной техникой, сдан в эксплуатацию в Сурхандарьинской области.

В СОДРУЖЕСТВЕ

● На Ставрополье началось движение сельскохозяйственных работников за увеличение стоимости зерна. Крестьяне угрожают тем, что не будут продавать хлеб до тех пор, пока не будет увеличена цена тонны зерна до 15—16 тыс. рублей.

● Предлагаемый проект закона по средствам массовой информации России ее министр печати М. Полторанин назвал концом свободы и гласности, сражением между демократией и теми, кто не хочет демократии.

● По сообщению РИА, с 13 на 14 июля полторы тысячи военных России, Грузии и Осетии займут позиции на линии разъединения Грузии и Осетии. Эта операция будет стоить России 300 млн. рублей.

● В Москве, недалеко от станции метро Каширская, состоялось торжественное открытие бюста великому полководцу Г. Жукову.

● В Баку заключено соглашение о строительстве нефтепровода Иран—Украина—Западная Европа стоимостью 12,5 млрд. долларов. По 5 млрд. долларов отдадут за него Иран и Украина.

● Беларусь стала членом Международного валютного банка.

● Сегодня в Москву прибывает делегация военных ученых США с целью ведения переговоров для участия России в СОИ.

● Ведущие программы Российского телевидения Миткова и Осокин опровергли утверждение молдавских газет о получении ими взяток с целью раздувания конфликта в Приднестровье и потребовали публичного извинения или в противном случае заявили о передаче дела о клевете в суд.

● Высокие цены на топливо парализовали один из лучших в мире — рыболовный флот Калининграда, суда которого стоят у причалов.

В МИРЕ

● Федеральный суд приговорил Норьегу к 40 годам тюремного заключения за ввоз наркотиков.

● На переговорах президентов России Б. Ельцина и Финляндии М. Койвисто достигнуто соглашение о расширении торгово-экономических связей и неизменности границ. Финляндия выделяет кредит для покрытия долгов России.

● В Колумбии введено чрезвычайное положение в связи с тем, что освобождаются 800 уголовников, которым не было в течение ста дней предъявлено обвинение. Таково там законодательство.

● Вчера отмечался Международный день народонаселения. По этому поводу РИА отметило, что в России уровень смертности превысил уровень рождаемости.

● Сегодня в Нью-Йорке открылся съезд демократической партии, который решено провести как грандиозное шоу. На съезде будет назван кандидатом от демократов на пост президента США Бил Клинтон.

● Движения зеленых и защитников природы во всем мире встревожены заявлением Норвегии о возобновлении охоты на китов с начала следующего года. Они выражают надежду, что мировое сообщество заставит Норвегию отказаться от своего намерения.

Сессия Ташгорсовета

10 июля состоялась девятая сессия Ташкентского городского Совета народных депутатов двадцать первого созыва. Вел сессию председатель Ташгорсовета, Хоким г. Ташкента А. И. Фазылбеков.

Депутаты обсудили основные параметры бюджета города Ташкента на 1992 год, временное положение о Хокиме г. Ташкента и основах его взаимодействия с представительными органами — Советами народных депутатов, изменения в регламенте работы Ташгорсовета, положение об основных принципах приватизации жилищного фонда местных Советов, ведомств, общественных организаций в г. Ташкенте.

Образованы комитеты, главные управления, управления, отделы, тресты и объединения в структуре исполнительного аппарата Хокима г. Ташкента, утверждены их руководители. Были также рассмотрены другие вопросы.

(Отчет с сессии будет опубликован).

Закон о государственном языке: актуальные задачи

На системной основе

9 июля на Ташкентском тракторном заводе состоялось торжественное открытие консультационного центра по реализации Закона о государственном языке.

К выполнению требований Закона о государственном языке здесь приступили практически сразу же после его принятия. В первую очередь руководство предприятия уделило внимание организации языковых курсов на заводе, ведь не секрет, что большую часть коллектива составляют представители русскоязычного населения.

Затем встал вопрос о переводе документации, всего делопроизводства на государственный язык. Поэтому неудивительно, что здесь решили: пора ставить реализацию Закона о государственном языке на системную, постоянную основу. В результате месяца два назад на заводе был издан приказ об организации единого центра, который бы координировал и направлял всю эту работу.

И вот теперь этот центр открыт. Он стал полноценным структурным подразделением предприятия, со своим штатным расписанием, помещением, библиотекой. Сотрудники центра, возглавил который отличник народного просвещения, учитель-методист Т. Ю. Азларханов, будут заниматься переводом всей документации на узбекский язык, обучением государственному языку работников завода, оформлением наглядной агитации, разработкой методик преподавания и т. д.

Без сомнения, несмотря на немалые расходы, создание консультационного центра по реализации Закона о государственном языке окупит и оправдает себя, поскольку имеет своей целью большое и нужное дело.

Набиль НОМАН,
студент журфака ТашГУ.

ПОСТАНОВЛЕНИЕ
ВЕРХОВНОГО СОВЕТА
РЕСПУБЛИКИ УЗБЕКИСТАН

О ВОЕННОЙ ПРИСЯГЕ

Верховный Совет Республики Узбекистан **постановляет:**

1. Утвердить следующий текст военной присяги:

«Я, (фамилия, имя, отчество), вступая в ряды Вооруженных Сил Республики Узбекистан, торжественно клянусь на верность ее народу и Президенту.

Клянусь свято соблюдать Конституцию и законы Республики Узбекистан, беспрекословно выполнять воинские уставы, приказы командиров и начальников, строго соблюдать воинскую дисциплину, быть честным, храбрым и бдительным воином.

Клянусь перед памятью предков до последнего дыхания быть верным сыном своей Родины, стойко переносить все тяготы и лишения воинской службы, сохранять государственную и военную тайну.

Клянусь во имя светлого будущего родного Узбекистана быть достойным защитником его государственных интересов и независимости.

Если же я нарушу эту торжественную клятву, то пусть меня настигнет суровая кара законов и презрение народа».

2. Установить, что военную присягу принимают граждане, призванные на действительную военную службу в войсковые части, учреждения, другие воинские формирования, дислоцированные на территории Республики Узбекистан, курсанты военно-учебных заведений, не принимавшие ее ранее.

3. Военнослужащие, проходящие военную службу на территории Республики Узбекистан и ранее принимавшие военную присягу, к военной присяге не приводятся.

4. Утвердить порядок приведения к военной присяге.

Председатель Верховного Совета Республики Узбекистан Ш. ЮЛДАШЕВ.

г. Ташкент,
3 июля 1992 г.

Теперь—за дело

Руководство завода «Таштекстильмаш» выделило на нужды молодежи предприятия 200 тысяч рублей.

Как же собираются распорядиться этими деньгами молодые заводчане?

— Можно было бы, конечно, разделить эту сумму и раздать каждому молодому человеку в качестве материального поощрения, — говорит председатель комитета Союза молодежи завода Сабиржон Жуманов. — Но молодежи на заводе работает немало, поэтому и размер такого поощрения по нынешним временам не так уж и велик. Хотя и такое предложение по расходованию денег мы обсуждали. Однако большинство сходится на том, чтобы эти 200 тысяч рублей вложить в какое-то дело и получить через определенное время прибыль. Мечтаем заработать миллион. Вот тогда у нас появится возможность поощрять молодых специалистов, рабочих, активных общественников, оказывать социальную помощь малообеспеченным и на многое другое. А сейчас мы прорабатываем идею о создании малого предприятия, решаем, какую продукцию могли бы мы выпускать. Думаю, что скорее всего, МП должно освоить производство товаров народного потребления, в которых население нашей республики очень нуждается. Надеемся, что наши мечты и планы осуществятся, тем более что классных профессионалов и толковых ребят на заводе немало.

Соб. инф.

Внимание: конкурс!

Первой годовщине независимости Республики Узбекистан посвящается

Как уже сообщалось, редакция газеты «Вечерний Ташкент» совместно с организациями-спонсорами, главным из которых является СП «Узинвестстрой», проводит конкурс «Ташкент и ташкентцы», посвященный первой годовщине независимого Узбекистана.

На конкурс, итоги которого будут подведены **31 августа с. г.**, принимаются материалы как профессиональных журналистов, так и наших читателей, в которых рассказывается о нашем городе, о том, как трудятся и живут ташкентцы, как проходит становление и развитие суверенной Республики Узбекистан. Отдельно проводится конкурс работ фотожурналистов и фотолюбителей.

Авторы лучших работ и фотоснимков будут удостоены призов:

за 1 место — 3 тысячи рублей,
за 2 место — 2 тысячи рублей,
за 3 место — 1 тысяча рублей.

Работы (материалы объемом не более 7 страниц машинописного текста через два интервала, фотоработы форматом не менее 12 см на 18 см на глянцевой бумаге) следует направлять по адресу:

700000, г. Ташкент, ГСП, улица Ленинградская, 32, редакция газеты «Вечерний Ташкент» с обязательной пометкой «На конкурс».

Хотим предупредить заранее, что работы, присланные на конкурс, не рецензируются и не возвращаются.

Желаем успеха!

Социальная сфера: в интересах людей

НЕ БЫТЬ ПОТРЕБИТЕЛЯМИ

Абдулле Смонову, фрезеровщику четвертого разряда (на верхнем снимке), еще рано на пенсию. На Ташкентском тракторном заводе он работает уже четырнадцать лет. И дай, как говорится, Бог, чтоб все было хорошо, чтобы он мог и дальше спокойно работать, получать за свой труд справедливую плату и чтобы жизнь, хоть через несколько лет, наконец-то нормализовалась.

Но и сейчас, когда все вокруг говорят о кризисе, люди на тракторном заводе знают: совсем пропасть им не дадут, администрация и профсоюз делают все возможное, чтобы облегчить бремя экономических трудностей. Например, работники, уходящие на пенсию, в зависимости от стажа, получают единовременное пособие в размере от 300 до 1000 рублей. Конечно, по нынешним временам деньги не ахти какие, но тут важнее другое — ощущение хоть какой-то заботы о себе.

А возможностей для этого на тракторном, как и на большинстве предприятий, не так уж и много. Несмотря на то, что главный конвейер надолго не останавливается, все же есть проблемы со сбытом продукции и поставками. Но когда есть цель и желание в трудное время поддержать людей материально, то всегда можно найти для этого средства. В частности, здесь продуман вопрос оплаты питания в рабочих столовых. Комплексный обед для работников завода стоит до трех рублей, и эта цена останется и в дальнейшем, как бы ни подорожали за это время продукты.

Чувствуется работа профсоюза и в таком вопросе, как организация отдыха трудящихся и их детей. Сейчас, когда провести отпуск с семьей где-нибудь у моря или в турпоездке, а то и просто съездить к родным в «ближнее зарубежье» многим стало не по карману, заводчане имеют возможность выехать в зоны отдыха на Чарваке и Сырдарье. Двухдневная путевка стоит 58 рублей, что вполне доступно даже для семейного отдыха. Дети же заводчан по-прежнему могут поехать в летний оздоровительный лагерь. Родителям 10-процентная путевка обойдется в 248 рублей, хотя полная ее стоимость возросла до 2.300 рублей.

Фоторепортаж

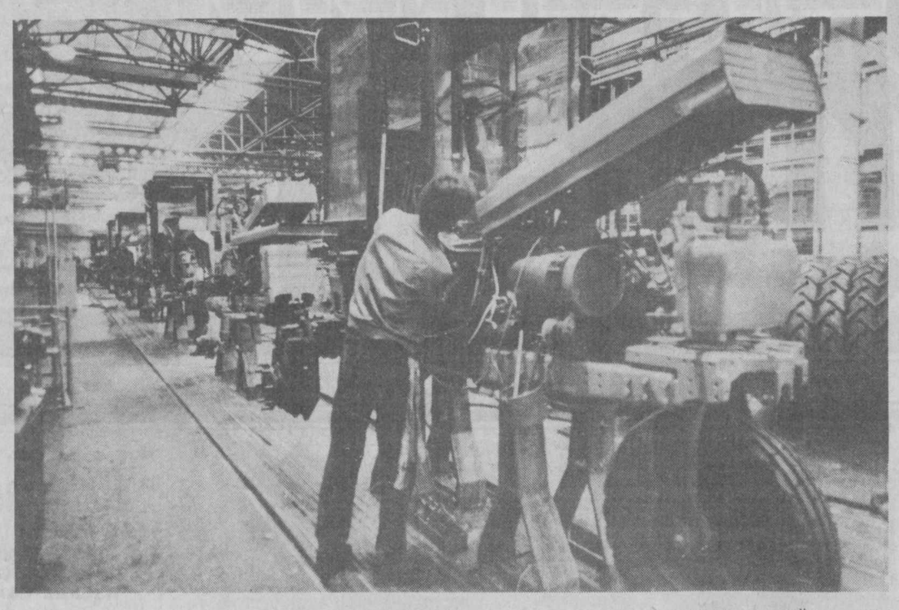

— Денег нам, как и многим, катастрофически не хватает,— говорит заместитель председателя профкома объединения С. Л. Уколов.— Но мы, тем не менее, обязаны выполнять свою функцию — защищать интересы трудящихся, особенно в социальном плане. Надо отдать должное руководителям завода — администрация понимает, насколько важно сейчас материально поддержать людей, продержаться, в конце концов, до лучших времен. В частности, очень много расходов было связано с организацией летнего отдыха детей. Только на вторую и третью смены требуется более миллиона рублей. Несмотря на то, что сейчас разрешено до 70 процентов из фонда социального страхования использовать на эти цели, средств нам все равно не хватает. К тому же в течение первой смены у нас работала специальная попечительская комиссия, которая занималась закупкой свежих овощей и фруктов, молока для оздоровительного лагеря, на что было израсходовано более десяти тысяч рублей. Но администрация обещала помочь...

Не только это заботит профсоюзных работников. Сергей Леонидович с особой тревогой говорил о том, что на заводе сложилась напряженная обстановка с получением жилья. Больших возможностей для строительства домов собственными силами у завода нет — с неимоверными трудностями удалось возвести хозспособом один 48-квартирный дом, который сейчас готовится к сдаче. Но он был построен, что называется, на пределе, поэтому в этом вопросе заводу требуется помощь местных властей. Однако, к сожалению, порадоваться тут нечему. Исполнительный аппарат хокима Мирзо-Улугбекского района еще с прошлого года задолжал тракторному шесть квартир. Кроме того, продолжается практика выделения жилья не рядом с местом работы, а на другом конце города. В частности, жилье для тракторозаводцев предлагается в Сергели, двадцать участков под индивидуальное строительство также выделены в разных концах города. И самое главное — нет полной ясности в вопросах финансирования, расценок по строительству. А ведь такой важный аспект социальной сферы, как обеспечение жильем, имеет непосредственное отношение к защите интересов трудящихся. Поэтому не может без горечи говорить С. Л. Уколов о том, что они практически не в силах помочь льготным очередникам — молодым специалистам, многодетным матерям и т. д. Те же, не решив свои проблемы на заводском уровне, идут дальше, в вышестоящие инстанции, откуда на завод приходят бумаги с требованием разобраться и принять меры. Будет ли найден выход из этого замкнутого круга? Хотелось бы верить, что да, что не останутся заводчане один на один со своими заботами и проблемами в этом вопросе.

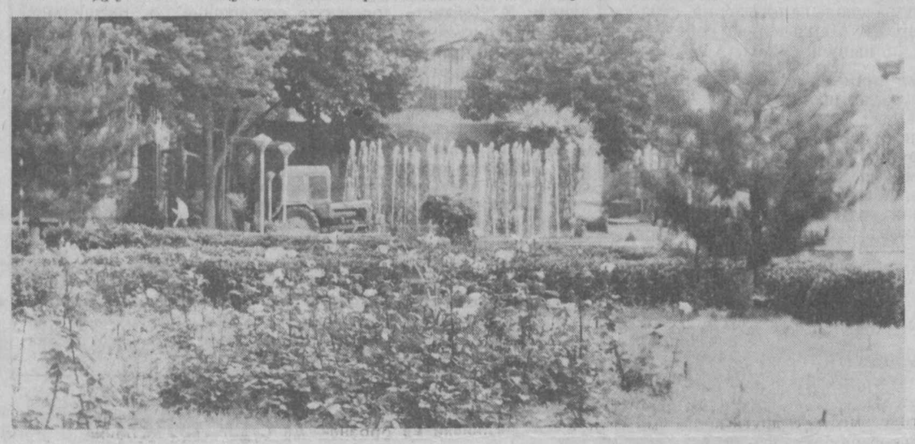

Но это не значит, что профсоюз должен быть чисто потребительской организацией, считает председатель профкома ТТЗ Г. И. Фасахутдинова. Профсоюз не только должен сам заниматься социальной защитой людей, но и стоять на страже их интересов, то есть следить за тем, чтобы со стороны руководства, например, не нарушались права тружеников.

Галина Ивановна, несомненно, права — сейчас защитная функция профсоюзов приобретает огромное значение. Конечно, хорошо, когда есть на территории завода такие тенистые «пятачки» или цветущие зоны с фонтанами, как на нижнем снимке, но нынче важнее, чтобы люди увереннее чувствовали себя на этапе перехода к рыночной экономике. Для профкома объединения нет сейчас задачи главнее. Вместе со всеми решает ее и член профкома, председатель цехового комитета профсоюза, помощник начальника цеха № 26 В. Е. Александрова. На нижнем правом снимке она слева — рядом со слесарем-сборщиком Ф. Умаровым и маляром Л. Коневой.

...Трудно сегодня очень многим, но заводчане уверены: как бы там ни было, надо работать, потому что иначе рассчитывать на хорошую жизнь не приходится.

И. АЛЬТИУС.

Фото **Р. Шарипова.**

Наши интервью

ЗАЩИЩАЯ ИНТЕРЕСЫ ПРЕДПРИНИМАТЕЛЕЙ

Как уже сообщалось, создана Ассоциация по охране и защите прав предпринимателей Республики Узбекистан, а в ее составе — Ташкентское городское и областное объединение ассоциаций. Наш корреспондент беседует с председателем объединения Х. Х. Яхъяевым.

— Хайдар Халикович, в нашей республике с каждым днем увеличивается число предпринимателей. И, видимо, естественно, что их интересует деятельность вашего объединения.

— 19 мая с. г. в зале заседаний «Нур Анвар банка» состоялось учредительное собрание Ташкентского городского и областного объединения Ассоциации по охране и защите прав предпринимателей Республики Узбекистан. Задачей нашей ассоциации является содействие становлению и развитию новых экономических структур, а также оказание посильной помощи правительству в выходе из экономического кризиса. В основном же мы будем защищать интересы предпринимателей.

Правовая и экономическая защита гарантирована предпринимателям республики и в странах Содружества, а также за рубежом. Мы намерены также пропагандировать предпринимательство в средствах массовой информации, оказывать материальную помощь людям, открывающим свое дело.

— А кто может стать членом объединения и какие права они будут иметь?

— Членом нашего объединения могут быть как государственные предприятия и организации, так и предприниматели, различные общества, народные умельцы, в целом все, кто признает наши цели и задачи.

Для вступления в объединение необходимо заплатить взнос. В последующем уплачиваются месячные взносы, указанные в договоре. Члены объединения имеют право быть избранными в наши руководящие органы, участвовать во всех проводимых мероприятиях. Здесь уместно отметить то, что мы защищаем интересы всех предпринимателей. Но члены объединения будут получать нашу помощь в первую очередь. Мы оказываем и постоянные (абонентские), и разовые услуги. При абонентском обслуживании мы сами контролируем деятельность нашего клиента, оказываем ему при необходимости юридическую и экономическую помощь. При разовом обслуживании на условиях договора выполняем обусловленные работы. Добавлю и то, что объединение оказывает помощь в разработке уставов, других нормативных актов обществ, малых предприятий, кооперативов, частных предпринимателей.

— И кто уже стал членом объединения? Как защищаются их права?

— Прежде всего хотел бы сказать о тех, кто работает в нашем объединении. Это высокопрофессиональные, опытные юристы, хозяйственники, имеющие и ученые степени. Видимо, достаточно назвать И. Расулова, Р. Бекбулатова, В. Егорова, А. Зуфарова, П. Левочкина, Х. Эштухтарова, С. Шаниязову, Х. Янгибаева и других.

Нашими членами сейчас являются «Нур Анвар банк» (он одновременно и наш учредитель), внешнеэкономическая ассоциация «Интер Восток», торгово-финансовая компания «Папирус», многопрофильная фирма «Делос», МП «Фаолият», хозрасчетная фирма «Саховат» и другие.

Если говорить о первых шагах нашей деятельности, то мы оказали очень своевременную правовую помощь внешнеэкономической ассоциации «Каршинторг». Благодаря нашему вмешательству вынесен протест прокурора республики в отношении Каршинской прокуратуры.

Такую же нашу помощь ощутило и малое предприятие «Мадина», в отношении которого также восстановлена справедливость.

Сейчас по г. Ташкенту и столичной области мы занимаемся четырьмя делами предпринимателей. Мы уверены, что и здесь восторжествует закон.

— Что бы вы хотели пожелать предпринимателям Узбекистана?

— Наши предки издревле были большими предпринимателями. Не случайно Великий шелковый путь проходил по Узбекистану. И сейчас за рубежом много наших соотечественников, весьма успешно занимающихся предпринимательством.

Человек, который открывает свое дело, должен думать не только о личной выгоде, а также и об интересах своего народа. Вот возьмем «Нур Анвар банк». Он внес один миллион рублей в фонд Навруза. А сколько средств выделяет банк для строительства школ, благоустройства. Надеюсь, у таких предпринимателей будет много последователей.

Беседовал **Д. ИСРАИЛОВ.**

Минимум требуемого

Исходя из финансовых возможностей, администрация завода сантехнических изделий обеспечивает работников социальными благами.

Утверждение, что судьба экономического развития любого предприятия находится в руках трудового коллектива, давно стало расхожей истиной. Производительности же труда можно достичь только при твердых гарантиях в области социальной защиты, создании благоприятных условий для труда и отдыха.

По словам директора завода сантехизделий Бахрама Алимова, администрация неукоснительно выполняет все договорные обязательства, зафиксированные в коллективном договоре. Естественно, если не «вклиниваются» различного рода «объективные обстоятельства», вызванные нарушением межреспубликанских хозяйственных связей.

Забота о рабочем человеке на предприятии из огромной декларации трансформировалась в задачу первостепенной важности. Ведь стоит снять с рабочего хотя бы часть из множества мелких проблем, возникающих ежедневно, а то и в течение одного дня, как его работоспособность увеличивается, выше становится качество исполнения. С этой точки зрения на заводе СТО продумана система материального поощрения тружеников.

Дотация на питание составляет сегодня 200 рублей к заработной плате. Отпускникам оказывается материальная помощь в размере оклада или тарифной ставки. Периодически проводится распродажа промышленных товаров. Немалая сумма выделена для того, чтобы заводчане могли заготовить на зиму овощи и фрукты.

Значительно больше средств по сравнению со всеми предыдущими годами расходуется и на улучшение условий труда. Речь идет не только и не столько о внедрении новой техники, замене станочного парка, применении передовых методов труда, сколько об охране здоровья. За счет завода содержится медпункт, оснащенный аппаратурой УВЧ, стоматологическим оборудованием, есть комната гигиены для женщин. Все нуждающиеся, как правило, не знают отказа в приобретении санаторных путевок в здравницы Узбекистана. Можно даже принять сеанс лечебного массажа без отрыва от производства. Не остаются без внимания и дети работников. Все расходы по питанию ребятишек также берет на себя завод.

Несмотря на сокращение фонда потребления, развернута работа по переоборудованию раздевалок, душевых, сауны. В комнатах отдыха можно посмотреть телевизор, послушать музыку, сыграть в шахматы, шашки. А можно позаниматься и физкультурой — необходимый спортинвентарь для этого есть.

Б. ЛЕБЕДЕВ.

Возмещение ущерба инвалидам

Человек, потерявший здоровье на производстве... Сама по себе тема грустная, неприятная, да к тому же зачастую проблема усугубляется тем, что люди, став инвалидами по вине предприятия, потом начинают бесчисленные хождения по инстанциям в поисках справедливости. Пишут они и в редакции, прося помощи в получении компенсаций, льгот за причиненный ущерб. В частности, в дебрях бюрократической казуистики заблудились наши читатели Г. Гайдаренко, Ю. Иванов, В. Имангулов, И. Ходжаев и другие, написавшие нам о том, что не могут добиться от администрации справедливого возмещения ущерба своему здоровью. К сожалению, в условиях экономического кризиса и правовой неразберихи, наступившей после распада СССР, решение этих вопросов было действительно проблематичным.

Однако теперь мы можем сообщить нашим читателям и всем заинтересованным лицам, что недавно этот вопрос был рассмотрен высокими инстанциями и, наконец, появилась ясность.

Сегодня мы публикуем разъяснения заведующей отделом правовой работы Ташгорсовпрофа М. И. Пулатовой.

— В связи с либерализацией цен, учитывая материальное положение пенсионеров, инвалидов и других граждан, в республике принимают возможные меры по социальной защите малообеспеченной части населения.

Всем пенсионерам и инвалидам, в том числе ставшим таковыми в результате трудового увечья или профзаболевания, увеличен размер пенсии. В соответствии с письмом Министерства труда Республики Узбекистан от 11 февраля 1992 года № 210/10-2-03 все предприятия и организации, возмещающие ущерб гражданам, потерявшим здоровье на производстве, должны были произвести перерасчет размера возмещения ущерба с 1 января 1992 года.

К среднему заработку, из которого исчислен размер возмещения ущерба, прибавляется 100 и умножается все в два раза — и далее соблюдается прежний порядок расчета, установленный п. 7 правил или 10 инструкции.

Согласно разъяснению Госкомтруда СССР от 20 марта 1991 года № 6 и приказу Минсобеса Республики Узбекистан от 14 апреля 1991 года № 45-Д, в случаях увеличения пенсии по инвалидности по основаниям, не связанным с изменением состояния здоровья потерпевшего по последствиям трудового увечья (например, перерасчет пенсии в соответствии с законодательством, индексация размера пенсии и т. п.), пенсии по инвалидности в части указанного увеличения при определении возмещения ущерба зачету не подлежат. Из этого следует, что при расчете размера ущерба работнику засчитывается его прежняя сумма пенсии по инвалидности, которую он получал на 1 января 1992 года.

Юридическая консультация

Например, работник до травмы (заболевания) имел средний заработок 350 рублей. Ему установлена III группа инвалидности—пенсия в размере 58 рублей и 35 процентов утраты профессиональной трудоспособности. С 1 января 1992 года пенсия по III группе инвалидности стала 175 рублей, с 16 марта 1992 года — 275 рублей, но к зачету берется пенсия 58 рублей. (350+100)×2=900×35 процентов=315 рублей.

Из этой суммы вычитается 58 рублей. Таким образом, 257 рублей подлежат к ежемесячной выплате с 1 января 1992 года.

В связи с повышением стоимости жизни и изменениями в уровне номинальной оплаты труда очередным повышением заработной платы в соответствии с Указом Президента Республики Узбекистан от 26 марта 1992 года Министерством труда Республики Узбекистан письмом от 28 мая 1992 года за № 706/10-2-01 определен новый порядок перерасчета суммы возмещения ущерба, причиненного увечьем или иным повреждением здоровья.

Перерасчет суммы возмещения ущерба производится теперь путем умножения начисленной суммы за возмещение ущерба на поправочный коэффициент, который рассчитывается как соотношение тарифной ставки (должностного оклада), установленной работнику данной квалификации или аналогичной профессии на момент перерасчета к тарифной ставке, действовавшей в момент получения трудового увечья /профессионального заболевания/.

Например, средний заработок работника до травмы, полученной на производстве, составлял 182 рубля. Он—инвалид II группы с потерей профессиональной трудоспособности в 80 процентов. Сумма возмещения ущерба составляла: 80 процентов от 182 рублей—145 рублей 60 копеек.

При тарифной ставке по аналогичной профессии на момент перерасчета 1.022 руб. 52 коп. и тарифной ставке на момент получения увечья в 1981 году 115 руб. 98 коп. поправочный коэффициент составит 8,8 (1.022 руб. 52 коп. разделить на 115 руб. 98 коп.)

Новая сумма возмещения ущерба в данном случае образуется путем умножения начисленной суммы возмещения ущерба на этот коэффициент: 145 руб. 50 коп.×8,8=1.281 руб. 28 коп.

От этой суммы высчитывается выплачиваемая ко дню перерасчета пенсия по инвалидности 550 руб.

1.281 руб. 28 коп.—550 руб. = 731 руб. 28 коп.

Таким образом, предприятие с 16 марта 1992 года возмещает ущерб своему бывшему работнику в размере 731 рубля 28 копеек.

Поскольку пересмотр прежнего заработка, а отсюда и размера возмещения ущерба был вызван очередным увеличением заработной платы по Указу Президента Республики Узбекистан от 26 марта 1992 года по этому же Указу был повышен размер минимальной пенсии до 550 руб. Разъяснение Госкомтруда СССР от 20 марта 1991 года № 6 в части учета пенсии по инвалидности в первоначально назначенном размере применяться не должно.

При травме, полученной на производстве после 16 марта 1992 года, сумма возмещения ущерба определяется, исходя из заработка за два месяца, предшествовавших трудовому увечью, в порядке, установленном п. 6 инструкции «О порядке применения правил возмещения предприятиями, учреждениями, организациями ущерба, причиненного рабочим и служащим, увечьем либо иным повреждением здоровья, связанным с исполнением ими трудовых обязанностей», утвержденной постановлением Госкомтруда СССР и президиума ВЦСПС от 13 февраля 1985 года, с изменениями от 12 июля 1990 года.

При этом заработок до 16 марта 1992 года рассчитывается также с учетом поправочного коэффициента.

Приведенный порядок определения суммы возмещения ущерба применим в случаях дальнейшего изменения уровня минимальной заработной платы.

Забота окупается сторицей

Новоселье в этом 40-квартирном доме, что вырос неподалеку от ташкентского арендного предприятия «Орзу», было, как и полагается, радостным. Очередники давно уже и с нетерпением ждали его сдачи, тем более что дом строился на заработанные коллективом средства.

— Участие в жилищном строительстве для «Орзу» — один из пунктов социальной программы, — рассказывает председатель профкома предприятия А. А. Абдукадыров. — Переход на рыночные отношения потребовал более внимательного отношения к этой сфере, тем более что 92 процента работающих у нас — женщины. Создание соответствующих условий труда и быта сократило до минимума текучесть кадров. Сейчас мы кормим своих рабочих почти бесплатно — за счет профсоюзных средств. Кроме столовой, здесь есть кафе «Ветерок», летняя чайхана, национальная кухня. Бесплатно выдаем и проездные карточки на пассажирский транспорт. В Бостанлыке собственными силами освоена зона отдыха. На 12 дней отдыха выдаются 30-процентные путевки. Заключен и договор с Минводхозом на приобретение путевок в профилакторий. На эти цели уже перечислено 30 тысяч рублей.

Есть у заводчан свой здравпункт с водолечебницей, работники которых помогают значительно снижать процент заболеваемости. Водные процедуры можно сочетать с массажом, масляными ингаляциями.

Не покидая территорию предприятия, можно сделать покупки: с удовольствием берут заводчане свежие овощи и фрукты, сдобные лепешки собственного производства по 1,5 рубля.

— Я работаю на «Орзу» сравнительно недавно, — рассказывает закройщица Э. Манапова (на снимке). — Как приятно, когда в производственных цехах есть уголки отдыха, где можно поговорить, почитать газеты и журналы, просто передохнуть в обеденный перерыв.

Модельеров Е. В. Плотникову и Р. Е. Журавлеву мы застали за разработкой новинок (на снимке). По их мнению, забота о работницах «Орзу» окупается сторицей: производственные задания выполняются, улучшается качество продукции. Так и должно быть.

К. ОЛЬГИНА.

Фото **А. Пышненко.**

Новости науки, техники, производства

● ЭНЕРГОСБЕРЕГАЮЩАЯ ТЕХНОЛОГИЯ

Энергоносители дорожают. Это напрямую сказывается на увеличении затрат производства. Особенно, если оно энергоемкое. Поэтому известный практический интерес представляет разработка специалистов Ташкентского автомобильно-дорожного института. Рекомендации к ней носят довольно длинное, но конкретное название: «Безобогревная технология изготовления керамзитобетонных конструкций в условиях Узбекистана».

Преимущества предлагаемой технологии — в снижении расхода тепловой энергии и увеличении оборачиваемости формооснастки изделий. Безобогревный способ основан на использовании быстротвердеющих бетонов из безгипсовых портландцементов и комплексных химических добавок. Их выпуск осуществляет ПО «Ахангаранцемент».

Полученный таким способом керамзитобетон отличается от других его разновидностей, в том числе и с химическими добавками, более быстрым (в четыре-пять раз) набором прочности и повышенной морозостойкостью.

Выгода использования керамзитобетона в производстве конструкций объемных блоков жилищного и стеновых панелей промышленного строительства очевидна. В условиях сухого жаркого климата он позволяет почти полностью отказаться от тепловой обработки отформованных изделий и значительно раньше получить готовую продукцию.

Энергозатраты при этом снижаются от 50 до 100 киловатт-часов на каждый кубометр керамзитобетона.

● ВОДОПРОВОД НА ТЕЛЕУПРАВЛЕНИИ

Утечка, поломка, авария. В водопроводной сети эти процессы стали привычными, хотя и наносят большой ущерб, нарушают нормальное водоснабжение.

Для предотвращения сбоев специалисты республиканского института «Узгипроремжилпроект» впервые в Узбекистане разработали систему телемеханического управления и контроля за объектами водоснабжения. Система служит для автоматизации сбора и обработки информации и водозаборными сооружениями, моделирования режимов работы, предупреждения аварийных ситуаций.

Основу системы составляет комплекс технических средств «Гранит». Он объединяет два типа устройств — интеллектуальные телемеханического пункта управления и неинтеллектуальные контролируемого пункта.

Пункт управления содержит встроенные вычислительные средства. Они обеспечивают программную обработку, прием, передачу и отображение разнообразной информации. Распространение и обработку информации ведут два микроЭВМ. С целью повышения надежности и производительности они работают независимо друг от друга.

В системе применены магистральные каналы связи. Для уменьшения их загрузки информация передается спорадически — при фиксации источником определенного состояния.

Телесистема позволяет полностью автоматизировать управление крупными объектами водоснабжения города, повысить надежность обеспечения водой населения, вовремя предотвращать аварийные ситуации, улучшить сохранность коммуникаций, высвободить обслуживающий персонал.

● ДЛЯ УКЛАДКИ ДРЕН И ТРУБОПРОВОДОВ

Специалисты ТИИИМСХ предложили новый способ уплотнения грунта при засыпке траншей. Разработку свою они рекомендуют для ирригационного и мелиоративного строительства, а также коммунального хозяйства и других отраслей.

Предлагаемая технология внедрена в объединении «Каршистрой». Ее отличительная особенность в том, что засыпку грунта в траншею и его замочку осуществляют одновременно посредством глубинных разбрызгивателей. Грунт уплотняют засыпателем-уплотнителем, созданным на базе поливочной машины МП-15.

Новый способ засыпки предотвращает и заиливание дрен, сокращает расходы воды на замочку грунта.

Ю. РОМАНОВ.

В учебных заведениях города

От сухого изложения к жизненному осмыслению

В ташкентском профессионально-техническом училище № 57 готовят высококвалифицированных рабочих по многим специальностям, но об этом поговорим как-нибудь в другой раз. Сегодня же хочется пригласить вас, дорогой читатель, на несколько необычных занятий, которые прошли в стенах этого учебного заведения, оставив в памяти учащихся неизгладимые впечатления о тех сорока пяти минутах.

Стоит вам прийти в училище, и вы не просто попадете, например, на урок литературы, а вас неожиданно пригласят в литературное кафе «Звучащая раковина». Там в романтической обстановке при свете свечей вы узнаете о яркой неповторимости поэтов «серебряного века», чьи имена более полувека были под запретом, но чьи стихи дошли до нас сквозь колючую проволоку и глухое молчание, как доходит до нас из глубины Вселенной свет давно погибших звезд.

Под завораживающие звуки музыки Бетховена и Чайковского стихами Николая Гумилева, Осипа Мандельштама и Анны Ахматовой учащиеся расскажут вам о высоком, несломленном духе этих талантливых людей, составивших ранее неизученный пласт отечественной культуры. Вы познакомитесь с преподавателями литературы, методистом училища Т. Волковой, чья форма работы представляет некоторые педагогические находки, как и эти уроки, проведенные в виде игры, с привлечением фото- и телематериалов.

Проходя мимо кабинета спецтехнологии, где ведет занятия преподаватель Н. Дорош, вы услышите позывные: «Земля, Земля, разрешите доложить, идем по заданному курсу». Не удивляйтесь. Это вы попали на урок по теме «Электроизмерительные приборы», который также проводится в форме деловой игры «Полет».

Ну а если вы заглянете в производственные мастерские, то непременно обратите внимание на то, что учащиеся группы № 3 под руководством мастеров производственного обучения Т. Корниенко и В. Ким заняты сборкой автосторожа, учебных наглядных пособий по изучению микрокалькуляторов или «Эсперо», то есть аппарата «живой и мертвой воды».

Контролеры со стороны учащихся помогают мастеру следить не только за правильной сборкой навесных радиоэлементов на печатных платах и выполнением радиомонтажных работ, но и за преодолением учащимися некоторых недостатков психологического характера — таких, как торопливость, отвлеченность, отсутствие порядка на рабочем месте, недостаточное понимание принципов работы и так далее. Такая атмосфера товарищеской помощи способствует повышению трудовой активности учащихся, вызывая состояние волевого напряжения и радость ощущения конечного результата.

Следует заметить, что при распределении заданий в производственных мастерских учитывается и такой немаловажный фактор, как индивидуальность, и это не случайно. Ведь именно индивидуальность существенно влияет на овладение производственными навыками.

Мир ваших увлечений

Музыка в марках

Кто-то сказал, что почтовая марка — это «окошко в мир». Так вот, моя коллекция — это, пожалуй, окошко в мир музыкальный.

Очень давно, еще в школьные годы, мне как-то попались две марки Германии с портретами Шумана, очень красивые — зеленая и красная. И как бы фоном на них был нотный текст. Как раз в это время в музыкальной школе мы знакомились с творчеством западноевропейских композиторов. Заинтересовавшись тем, что на марках могли быть и другие представители музыкального мира, я уже как бы определила тематику своей коллекции: великие композиторы и исполнители, фестивали, конкурсы, изображения музыкальных инструментов.

Может быть, собирательство всего, что касается музыки, у меня происходит не по всем правилам и законам филателистов, и скорее всего по-дилетантски... Но на сегодняшний день могу сказать, что у меня уже по хронологии представлены все классики и романтики западноевропейской музыки, начиная от Куперена, Баха, Бетховена до Бизе, Верди, Грига, Шопена. Причем почти все в нескольких видах, так как портреты их представлены на марках различных стран.

Широко отражена и русская музыка: от Алябьева, Глинки, Римского-Корсакова и Чайковского вплоть до сегодняшнего дня. Среди выдающихся композиторов и исполнителей-музыкантов, певцов-вокалистов на марках, почтовых открытках, конвертах изображены Прокофьев и Шостакович, А. Александров и Соловьев-Седой, Комитас и Спендиаров, Саят-Нова и З. Палиашвили, С. Гулак-Артемовский и композитор-художник М. Чюрленис, Язеп Витол и Альфред Калнынь, Артур Капп и Эдуард Сырмус, Ю. Шапорин и А. Хачатурян, У. Гаджибеков и М. Петраускас и другие...

Характерно, что на многих музыкальных марках виден нотный текст, и при рассмотрении его под лупой можно четко увидеть фрагмент, буквально такты широко известных популярных мелодий, которые служат как бы фоном к портрету композитора. Если бы эти сочинения прозвучали полностью, то состоялся бы своеобразный концерт, в программе которого можно было услышать увертюру к опере «Волшебная флейта» Моцарта, «Кончерто гроссо» Генделя, «Искусство фуги» Баха, «Аппассионату» Бетховена. Прозвучали бы на этом необыкновенном концерте — «Венгерская рапсодия» Листа, «Грезы» Шумана, «Революционный этюд» Шопена, увертюра к опере Бизе «Кармен» и Верди «Аида». Вошел бы в программу Скрипичный концерт Мендельсона. Могли бы прозвучать и многие песни. Среди них и «Интернационал» Эжена Потье и Пьера Дегейтера, ноты которого на марках с их портретами.

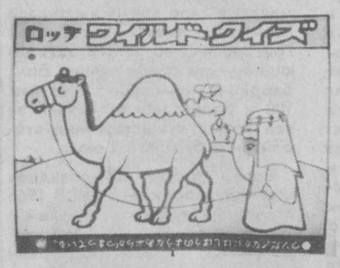

Интересна серия из трех больших марок, посвященных известному прогрессивному общественному деятелю, врачу-гуманисту Альберту Швейцеру — одна отражает его поклонение великому Баху. Известно, что А. Швейцер был и замечательным органистом — исполнителем баховской музыки, орган послужил фоном этой марки. Пополнил бы программу и знаменитый романс «Соловей» Алябьева. Еще в 1940 году к 100-летнему юбилею П. И. Чайковского появились на марках фрагменты из увертюры к опере «Евгений Онегин» и Четвертой симфонии.

Часть музыкальных марок коллекции — изображение самих инструментов. Из них, пожалуй, можно было бы создать не только симфонический оркестр, но и ряд ансамблей народных, национальных инструментов Европы, Азии и даже Африки.

Баяны и аккордеоны, волынки и жалейки, скрипки и различные трубы, домбры, цимбалы, дойры и барабаны, балалайки и дутары, тамтамы и гонги... И еще много других национальных инструментов разных народов мира, названий которых я даже и не знаю. Например, в серии из семи индонезийских марок с изображением народных инструментов есть и струнно-смычковый, и ударные, явно бамбукового происхождения, имеющие необычные размеры и формы... А на марке Республики Мали изображен тип ксилофона, который, должно быть, сделан из кокосовых орехов различной величины, т. е. с разной высотой звука.

Ну и еще много такого можно было бы рассказать об изображенном на миниатюрных почтовых марках...

На одной из страниц альбома-клиссера — Абу Али ибн Сина, Аль Фараби, Аль Хорезми — эти великие ученые Востока, известные всему миру, оставили глубокий след в музыкознании, написав научные трактаты о музыке на арабском языке. Как известно, каждый из них в совершенстве владел музыкальным инструментом, т. к. в те времена «не умеющий играть считался необразованным человеком».

«Музыкальный театр и его исполнители» — так, наверное, можно было бы назвать еще один раздел моей тематической коллекции. Здесь сцены из опер, балетов, театр Шекспира, или, вернее, его сюжеты на подмостках сцены и, конечно, портреты великих Энрико Карузо, Ф. Шаляпина, А. Собинова, Надежды Обуховой, Георга Отса...

Собирая свою коллекцию со школьных лет, я не раз слышала удивленный вопрос: «Зачем это тебе?» Ловила на себе выразительные взгляды людей, смотрящих на меня как на чудака, особенно, когда в путешествиях кто-то обзаводился модными «ценностями», а я выискивала что-то, чтобы пополнить свою коллекцию, везла оттуда книги, пластинки, ноты и марки. И вот теперь могу уверенно сказать, как много полезного дают мне в научной и педагогической работе все эти наглядные иллюстрации.

Проводя занятия по курсу «Основы музыкального искусства», «Истории музыки», пополняя знания моих студентов, всегда стараюсь вызвать в них живой интерес к изучению музыки, понимаю ее как одно из самых любимых видов искусства, без которого невозможно представить себе жизнь! Музыку, способную без каких-либо слов преодолевать любые языковые барьеры и нести людям подлинную радость!

Н. ТУРСУНОВА-НУРЫМОВА,
музыковед, кандидат искусствоведения, доцент ТГИИ им. М. Уйгура.

Театр: сезон завершен. Что увидит зритель в новом?

В Ташкентском русском драматическом театре имени Горького завершился театральный сезон. Художественный руководитель и главный режиссер театра Владимир Михайлович ШАПИРО рассказал о том, как прошел театральный сезон, какие были приобретения и «потери»...

— Особенность этого сезона заключалась в том, что приходилось очень сильно крутиться. В прошлых сезонах у нас не было потребности в том, чтобы привлекать зрителей в театр. Зритель ходил лучше, ходил хуже, но стабильность всегда какая-то была. Сейчас время сложное, и людям не до театра. Чтобы зрителя привлечь в него, нужно из четырех спектаклей два делать с расчетом на коммерческий успех и один или два на художественный. Одним словом, нужно крутиться.

— Владимир Михайлович, перед театром — афиша-стенд, на которой обозначен ближайший репертуарный план театра. Читателей, безусловно, заинтересует ваш комментарий к объявленным названиям.

— Пьеса Галина «Крыша» у нас уже готова. Этот спектакль молодежный и будет идти на малой сцене. Репетиция над «Женитьбой Фигаро» временно прекращена, то есть пьеса законсервирована до определенного времени.

Сейчас буду репетировать — этого названия в репертуарном плане нет — пьесу Эдуарда Радзинского «Театр времен Нерона и Сенеки». Премьера должна состояться в декабре, после этого приступлю к постановке пьесы Эдуарда де Филипо «Великая Магия». Эти все пьесы связаны с кругом тем, которые нам кажутся сегодня наиболее важными. Сюда же относится пьеса Липскерова «Школа для эмигрантов», сюда же адресованы замечательная пьеса для женщин Юкио Мисимо «Маркиза де Сад» и спектакль для детей «Шерлок Холмс и компания».

— Обычно летние месяцы театр проводил в гастрольных поездках. Одновременно к нам, в Ташкент, приезжали театры тех городов, где принимали наших актеров. Как обстоят дела в этом году?

— Значительно хуже. В этом году Министерство культуры Узбекистана не смогло выделить нам деньги. В связи с этим мы вынуждены были гастроли отменить. У нас сейчас будет месяц отпуска и месяц простоя. В сентябре начинаем репетировать новый спектакль, а на нашей сцене будет гастролировать Ленинградский театр Ленинского комсомола, которому Министерство культуры России дало субсидию на гастроли.

— Время, в которое мы живем, нельзя назвать легким. Все понимают, что театрам сегодня нелегко. Вам как художественному руководителю, наверное, приходится решать вопросы стабилизации творческого состава, предпринимать какие-то шаги, осуществлять какие-то меры для того, чтобы талантливые, любимые зрителями актеры не покидали труппу, не уезжали, не уходили в другие области деятельности, которые дают больший заработок!

— Этот вопрос очень верный и очень правильный. Мы чувствуем, когда наиболее инициативные, наиболее способные к действию, так сказать, ищут способ заработать на стороне. Часть артистов пытается уехать в Россию. Мы этому всячески препятствуем. Дело в том, что я глубоко убежден — там их не ждут и не встречают с распростертыми объятиями. Некоторые уже вернулись, но многие еще пытаются уехать, считая, что перспектив нет. Остальные продолжают спокойно работать и делать свое дело.

В основном труппа пока та же. Ожидаем притока молодых актеров. И пока никакого давления, никакого ущемления со стороны властей не чувствуем. Наоборот, нас поощряют, повышают зарплату как бюджетникам.

Н. КОРОВИЦЫН.

Орбиты содружества

Всему можно научиться, было бы желание!

Как-то в общежитии у нас зашел разговор о трудностях в усвоении иностранных языков. Одни говорили, что им не дается английский, другие — узбекский язык.

— Если бы вас поставили в такие условия, как меня, — сказала я, — сама жизнь побудила бы вас говорить на них. В вашу страну я приехала, не зная русского языка. Но ведь теперь говорю! Сначала изучала язык на подготовительном отделении, где в одной группе со мной учились студенты из Шри-Ланки, Индии, Зимбабве, Боливии, Афганистана. Нелегко было нам всем в ту пору. С 9 утра до 14 часов штудировали язык в аудитории под руководством очень опытного преподавателя и прекрасного человека Владимира Ефимовича Свет. После обеда шли в лингафонный кабинет слушать тексты, запоминать произношение слов.

Случалось, подсмеивались друг над другом, когда что-то не удавалось, но все жили весело и дружно, стараясь преодолеть тот языковой барьер, который бы помешал нам слушать лекции в университете. Только через три месяца в наш учебный процесс вошли новые предметы — история, литература, обществоведение, но к тому времени мы уже многое понимали и могли говорить по-русски.

Теперь я являюсь студенткой IV курса факультета журналистики. Только что сдала сессию и приступила к практике вместе с другими своими сокурсниками, которым не удалось поехать для ее прохождения к себе на родину. Надеюсь, она пройдет успешно и, слава Богу, бесплатно.

Диалло КРИСТИАН,
студентка ТашГУ из Мали.

ЧЕМ БОЛЬШЕ ВСЕ МЕНЯЕТСЯ, ТЕМ БОЛЬШЕ ОСТАЕТСЯ ПО-СТАРОМУ

Было время, когда американцы, те, что не жили на ферме, жили в городской округе. По-английски ее обозначают емким словом «нейбехуд», которое заключает понятие соседства и общины. Нейбехуд могла быть улица или несколько дворов, где все друг друга знали и где до всего — до школы, почты, магазина, трамвая или автобуса можно было дойти пешком. Машина нужна была лишь для поездок в другие округи или другие города.

Затем, с 50-х годов, в Америке началась великая эпоха переселения в пригород, и американцы немалую часть своей жизни стали проводить в автомобилях. На работу, в торговый центр, в церковь, в гости — куда угодно — теперь необходим автомобиль. Все это оказалось разбросанным на огромных расстояниях.

Хорошо это или плохо, мы сейчас обсуждать не будем. Важно другое: выросло уже не одно поколение, не знающее иной жизни, помимо пригородной. Но тяга к округе, ностальгия по нейбехуду у американцев не угасла. Недавно она стала обретать зримые формы. Корреспонденты общественного радио рассказали о двух нейбехудах. При создании их архитекторы и планировщики поставили целью извлечь сограждан из автомобилей, дать им возможность жить пешей жизнью и общаться с соседями.

Добро пожаловать в «Сосновые коттеджи»! Это новый квартал в рабочем районе Сиэтла, всего в 20 минутах ходьбы от центра. До недавнего времени здесь стояли неказистые одноэтажные строения, пребывавшие в печальном состоянии. Новые владельцы переоборудовали их в кооператив. Коттеджи с двумя спальнями, гостиной, столовой и современной кухней продавались по умеренным ценам и были быстро распроданы. В результате нейбехуд изменился до неузнаваемости.

Запись голосов жителей:

— К каждому дому в кооперативе пристроена терраса. Все они выходят в общий двор, так что в течение дня люди непременно встречаются во дворе либо видят друг друга на террасе. За два месяца, что я здесь живу, я познакомился с соседями ближе, чем за десять лет жизни в многоэтажном доме.

— Перед каждым домом высажены цветы и растения своей окраски, так что, когда они возьмутся, у каждого дома будет своя особинка.

Характер округи изменился не только внешне. Долгие годы дома здесь сдавались в аренду за низкую плату. Обитатели не стеснялись в обращении с собственностью. Все постоянно ломалось и портилось. Теперь новые собственники тщательно следят за тем, чтобы все было в исправности. Район, прежде известный как рассадник наркотиков, очистился от торговцев дурманом. Такая деталь: во время недавних беспорядков в «Сосновых коттеджах», где живет немало негритянских семей, не было разбито ни одно окно.

В Сакраменто, в штате Калифорния, пошли иным путем. Вместо оздоровления старых районов построили совершенно новый. Это массовая застройка, включающая множество типов односемейных домов. Их стоимость — от 140 до 600 тысяч долларов. Здесь имеются торговый центр, школа, блок конторских учреждений, спортивный комплекс, концертный зал, зона развлечения. Короче, эта «Лагуна Вэст» — микрорайон с полным набором необходимого для жизни и работы. Многие взрослые обитатели трудятся недалеко от дома.

Запись голосов жителей:

— Около 50 процентов микрорайона живет в пределах пешего хода от всех важных точек. Остальные могут добраться туда на велосипеде. Путь занимает не больше мили, можно прогуляться пешком по специально оборудованным дорожкам.

— У нас отпала надобность в автомобилях. В «Лагуне Вэст» даже гаражи построены не перед домами, как обычно, а позади.

Примечательно, что первым построили здание местного совета. Коммунитарность, общинный дух — это, пожалуй, самое главное в новом микрорайоне. В «Лагуну Вэст» приезжают из многих городов Америки посмотреть на образец новой застройки. Думается, что у американского микрорайона скоро появятся собратья во многих других частях страны. Тяга к нейбехуду иллюстрирует мудрую поговорку: чем больше все меняется, тем больше остается по-старому.

(По материалам радиостанции «Голос Америки»).

Страницы истории

Преждевременное, но не напрасное...

Как бы ни трактовали мы сегодня события дней, давно минувших, никто не станет отрицать, что историю нельзя переписать заново. А чтобы судить о нужности или ненужности какого-либо события, факта, надо как минимум знать о нем, иметь представление.

80 лет тому назад, 1 (14 по новому стилю) июля 1912 года в Троицких военных лагерях под Ташкентом произошло вооруженное выступление солдат первого и второго саперных батальонов инженерных войск Туркестанского военного округа. Непродолжительное по времени, оно тем не менее получило живой отклик по всей стране и наряду с восстаниями моряков Балтийского и Черноморского флотов вызвало демонстрации рабочих на улицах Петербурга, Москвы, Риги.

Думается, читателям будет интересно узнать о нем подробнее.

НАЧИНАЯ с 1910 года в промышленности и сельском хозяйстве Российской империи началось некоторое оживление. Однако, несмотря на это, российская буржуазия и помещики, не имея возможности конкурировать с западным империализмом, все более вытеснялись из Европы на внутренний рынок. Естественно, потери надо было компенсировать. Путь был один — усиление эксплуатации трудящихся, особенно населения колоний, в том числе Туркестанского края. Туркестан был крупнейшим поставщиком хлопка, шелка, кожи, сухофруктов, каракуля и других видов сырья.

С ростом промышленности Туркестана рос и его рабочий класс. Только за период с 1910 по 1914 годы здесь открылось 207 новых промышленных предприятий, а число рабочих в 1913 году достигло 21 тысячи человек. Часть рабочих (22,8 процента) составляли приезжие из европейской России, основную массу (77,2 процента) — представители местного населения — узбеки, таджики, киргизы, дунгане и другие.

Положение рабочих в колонии было гораздо тяжелее, чем в России. Рабочий день здесь продолжался по 10—12 часов, рабочие жили в землянках или просто под открытым небом, что, по циничному замечанию авторов одной из книг того времени, «свободно допускает туркестанский климат в продолжение значительной части года».

Левая печать в этот период (1910—1914 годы) неоднократно указывала на то, что в стране происходит самое бесстыдное надругательство над «нищим», над «мужиком», над «нижним чином».

Именно такое положение дел стало нормой в туркестанских казармах. Солдат били так, что многие в результате становились калеками. Как правило, из казарм не выпускали даже по воскресеньям, всякая связь с «вольными», особенно с «туземцами», категорически воспрещалась. Солдат кормили негодными продуктами. Так, один из них в письме к родным писал, что кормят «тухлой кашей, и то дают очень мало, да борща с тухлым мясом и с червивыми овощами, которые нельзя даже в рот взять».

Доходило до того, что были случаи, когда за мелкие проступки (вроде непочтительного, по мнению офицера, отдавания чести на улице) солдат рубили шашками, стреляли в них. Все это поощрялось и покрывалось начальством. Так, когда капитан одного из саперных батальонов зверски избил ефрейтора, то начальник инженерных войск округа генерал Малишевский, сам отличающийся особой жестокостью, в приказе ставил этого офицера в пример другим ротным командирам, цинично рассуждая при этом: «Народная поговорка гласит: «Люби жену, как душу, а тряси ее, как грушу, — надо любить роту, как свою душу, но не попустительствовать».

Ранней весной солдат переводили в Троицкие лагеря — в старые негодные бараки. В камышовых стенах гнездилось такое количество насекомых, что находиться в них, а тем более спать было совершенно невозможно. Когда устанавливалась погода, начинались учения. Гнилые сапоги не выдерживали горных походов. По 10—12 часов солдат держали под палящим солнцем. Обессиленных от постоянного недоедания и особо тяжелых условий службы их десятками отправляли в околоток. Особенно тяжело приходилось саперам, служба которых продолжалась на год больше, чем в других родах войск, кроме того, это были в основном мастеровые, и после рабочего дня, когда все, наконец, отдыхали, для них находилась всегда работа у «господ офицеров».

Офицерский состав саперных частей своей особой жестокостью заслужил позорную известность в округе. Показательно, что еще в 1908 году готовилось покушение на генерала Малишевского. Под стать ему были и офицеры. Капитан Шнейвас имел печальную известность истязателя, капитан Есаулов бил солдат шашкой, а штабс-капитана Золотухина, садиста, все, включая офицеров, считали просто сумасшедшим.

ТАКОВЫ были те конкретные условия, которые способствовали росту напряженности и озлобления в инженерных войсках округа.

Нельзя не упомянуть и о таком обстоятельстве: летом 1912 года Малишевский приказал строить так называемую «тыловую дорогу». Судя по названию, можно было предположить, что дорога имела какое-то военное значение. В действительности это было совершенно бессмысленное, но изнурительное занятие. Как потом выяснилось, секрет состоял в том, что солдаты, идя утром по старой дороге, мимо дома Малишевского, песнями будили его жену, и он решил провести новую дорогу.

Вопрос о том, кто готовил восстание и под чьим руководством оно проходило, является одним из наименее выясненных как следствием сразу после восстания, так и в последующем — историками...

Можно считать установленным, что местные эсдеки не принимали участия ни в подготовке, ни в проведении восстания саперов. Никакого отношения к восстанию не имели и эсеры.

Оно готовилось и проходило под руководством солдатской военной организации, действовавшей среди всех родов войск округа. Саперы были только одной из групп этой организации, возможно, наиболее активной. В архивных документах и воспоминаниях, относящихся к восстанию, далеко не все ясно. Так, неизвестны руководители всей военно-революционной организации, хотя мы знаем, что среди них были саперы Волков, Слободской, Котляр, Тарасов, Бунин, Косов.

Наиболее яркой фигурой был Павел Емельянович Волков, который, согласно документам, являлся одним из основных руководителей саперного восстания. По воспоминаниям его друга Жигаловского (впоследствии осужденного на бессрочную каторгу), Волков выступал на митингах, говорил о необходимости борьбы против угнетения. Архивные документы свидетельствуют об исключительном мужестве Волкова во время восстания и позже — в тюрьме и на эшафоте.

Следует подчеркнуть, что, несмотря на героизм солдат-повстанцев, восстание саперов было обречено, так как в России в 1912 году еще не созрел общенациональный кризис, а без всенародной поддержки любое местное выступление не могло привести к успеху.

Восстание же саперов не было поддержано, не говоря уже о народных массах края, даже другими войсковыми частями округа.

Еще не начавшись, оно было уже обречено.

ЭТО, несомненно, понимали и руководители восстания. Почему же они допустили его? В значительной степени это было, скорее, неожиданной, стихийной вспышкой отчаяния. К тому же здесь сыграли свою роль несколько трагических, а потом и случайных обстоятельств. Дело в том, что в саперных частях оказался предатель. Узнав об этом, решили, что все равно надо выступать, попытаться воспользоваться хоть каким-то шансом, потому что независимо от того, состоится восстание или нет, расправа будет неизбежной.

Предал саперов рядовой третьей роты 1-го Туркестанского саперного батальона Петр Шереметьевский, пьяница и разгильдяй.

Он постоянно сидел на гауптвахте. Во время очередной «отсидки» в мае 1912 года он из случайно подслушанного разговора узнал о готовящемся восстании и решил не упустить случая, чтобы выслужиться.

Предупрежденное и регулярно информируемое Шереметьевским начальство собиралось принять меры к ликвидации военно-революционной организации. Стало известно, что в каждой саперной роте было до 70 человек, готовых к вооруженному выступлению. На собраниях саперов присутствовали рабочие железнодорожных мастерских, солдаты всех частей лагерного сбора. Выступление готовилось не только в Ташкенте, но и в Ашхабаде, Кызыл-Арвате и других гарнизонах округа.

Вместе с тем поведение солдат все время было настолько безукоризненным, что офицеры, зная лживость Шереметьевского, начали сомневаться в истинности его доносов. (Впоследствии, когда офицеров судили «за непринятие должных мер», они в свое оправдание говорили именно об этом). Безукоризненное же поведение солдат накануне восстания объяснялось тем, что они были предупреждены вестовым Лощининым, ставшим случайным свидетелем одного из первых доносов Шереметьевского командиру батальона Еранцеву. Дело осложнялось тем, что никто не знал, насколько Шереметьевский осведомлен об организации, известны ли ему фамилии участников и т. д. Оставалось предполагать худшее — командование знает почти все, но собирает сведения, чтобы сразу арестовать всех. В таких условиях саперы начали терять выдержку, усиливалась паника, со дня на день люди ожидали ареста, а руководители колебались, не зная, что предпринять. Большинство считали, что надо выступать немедленно, не ожидая общей готовности. В своих воспоминаниях бывший сапер Тюленин писал: «Видя, что дело погибает, собрались около 100 человек и решили не терять времени, иначе нас без оружия возьмут, как мокрых цыплят». И в это время, когда паника начала диктовать свои решения, произошло событие, которое иначе, как трагической по своим последствиям случайностью, назвать нельзя. 14 июля (по-старому 1) вечером в расположение первого саперного батальона по каким-то своим делам прибыл генерал Малишевский.

Саперы тут же решили, что вот-вот начнутся аресты. Не успел Малишевский появиться, как «прибыл сапер Тайц и крикнул, чтобы скорее начинали, а то генерал Малишевский хочет вынуть затворы из винтовок». На самом же деле Малишевский не имел таких намерений, да и вообще, как уже было сказано, офицеры сомневались в возможности восстания.

Все в лагере, казалось, шло своим чередом. Кончилась вечерняя проверка. Все оказались на месте. Саперы допивали чай. Где-то играла гармоника. Офицеры чувствовали себя совершенно спокойными. Подполковник Ефимов, командир второго саперного батальона, заявил, что готов вызвать на дуэль всякого, кто усомнится в лояльности саперов.

А через три четверти часа, в 8.30 вечера, началось восстание — преждевременное, неподготовленное. Трагедия стала неотвратимой.

С. СВИРСКИЙ,
кандидат исторических наук, доктор философских наук, профессор.

(Окончание следует).

Говорят дети

Научившись по слогам складывать слова, девочка пяти лет, произносившая вместо буквы «м» букву «н», с удивлением разводит руками:

— Надо же! Говорится «небель», а пишется «мебель»...

* * *

— Мама, показать тебе, как я научился говорить букву «р»? — спрашивает трехлетний Джасур. — Вот слушай: магни-то-фон...

Каскадер. Фотоэтюд Р. Шарипова.

Футбол

Представляем участников высшей лиги

«Мароканд» (Самарканд). Главный тренер — Николай Соловьев.

Коллектив представляет один из древнейших городов Средней Азии, которому в этом году исполняется 2522 г. В Самарканде хорошо развиты машиностроение, металлообработка, химическая и пищевая промышленность. Город является крупнейшим культурным центром Узбекистана. Богат он и футбольными традициями.

В 1960 году самаркандцы дебютировали на всесоюзной арене. Первые два сезона в классе «Б» оказались для них неудачными. И следующий команда была вынуждена пропустить в этих соревнованиях. Начиная с 1963 года самаркандские футболисты не покидали класс «Б» до момента прекращения его существования. За это время команда выступала под названиями «Динамо» «Спартак», «Согдиана», Самарканд». Лучшее место—2-е из 24-х участников (1969 г.). Худшее—последнее в год дебюта. За 10 лет пребывания в классе «Б» коллектив провел 358 встреч. И набрал в них 342 очка. В среднем почти очко за каждый матч—неплохой результат. А вот баланс забитых и пропущенных мячей у самаркандцев отрицательный. На 459 голов соперников они ответили 391 точным ударом по их воротам.

Выступления во второй лиге бывшего Союза самаркандская дружина начала в 1976 году. Она трижды добивалась права покорить рубеж первой лиги. Но, первенствуя в сезонах-80, 82, 84, команде не хватало сил на переходные турниры. Во второй лиге сыграно 628 матчей, из которых 307 побед, 127 ничьих и 194 поражения. Забито 974 мяча, пропущено 703, Самая крепкая защита у самаркандцев была в 1982 г., когда в 36 поединках их вратарь лишь в 19 случаях ничем не мог помочь своим товарищам. А самым урожайным на голы стал год минувший. Футболисты «Мароканда» огорчили своих соперников без малого сто раз —92. Весомая заслуга в этом нападающего Хамзы Джаббарова, забившего в 11 играх второго круга 17 мячей. Всего же на его счету в прошлом сезоне 33 гола, 16 из которых он провел в первом круге, в 9-ти матчах, выступая за туракурганский «Ешлик». Не сбился у Хамзы прицел и в нынешнем году. За 13 встреч вратари соперников капитулировали перед ним 12 раз. С этим багажом Джаббаров входит в число первых снайперов высшей лиги республики.

В составе самаркандской команды в свое время выступали Геннадий Ичевский и Сергей Григорович, по праву занимающие места среди лучших бомбардиров, имеющих в активе 100 и более забитых мячей за все время существования второй лиги бывшего Союза.

Есть в истории самаркандцев и международные игры. В 1966 году они добились ничьей в матче с французским «Шахтером»—1:1. В 68-м обыграли сборную вооруженных сил Монголии—2:1, уступили команде из болгарского города Хасково—0:1 и в поединке с польским клубом «Шомберки» счет не был открыт.

Ю. ЛИТВИНОВ.

Старты для всех

Финиширует 3-я спартакиада трудящихся Ташкента и столичной области, организованная облгорсоветом ФСОП «Узбекистан» совместно с отраслевыми обкомами профсоюзов.

Ее участники получили хорошую возможность посостязаться в 11 популярных видах спорта. Задействованными оказались лучшие спортбазы Ташкента — стадионы «Старт», «Текстильщик», «Трактор», Дворец водного спорта им. Митрофанова, спортзал клуба «Ташсельмашевец».

Подведены итоги в большинстве видов программы. В споре футбольных команд не было равных коллективу областного АПК, опередившему команды обкома работников сельхозмашиностроения и ФОК «Строитель». Поединки шахматистов и любителей настольного тенниса прошли с превосходством тружеников ТАПОиЧ, а вот в большом теннисе сказалась давняя привязанность к этой прекрасной игре представителей ФОК «Энергетик», с удовольствием проводящих свой досуг на кортах спорткомплекса «Искра», что на Юнусабаде.

А вот самые сильные люди трудятся на текстильном комбинате. Это они наглядно продемонстрировали в состязаниях по гиревому спорту. На последующих местах силачи спортклубов «Чимган» (Чирчик) и «Старт». Кстати, ташкентские авиастроители лидируют в комплексном зачете спартакиады.

М. ЗАЛЬЦБЕРГ.

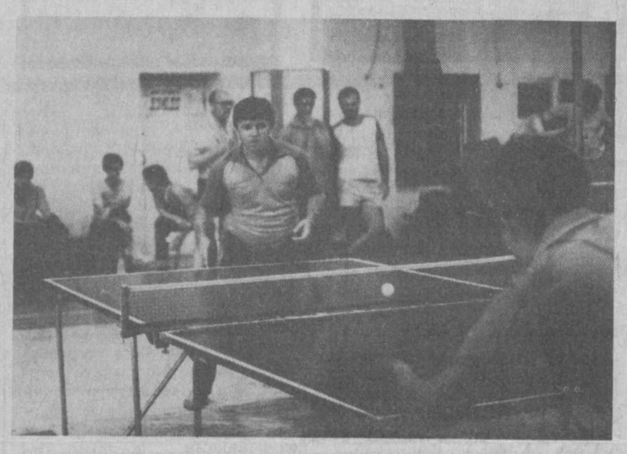

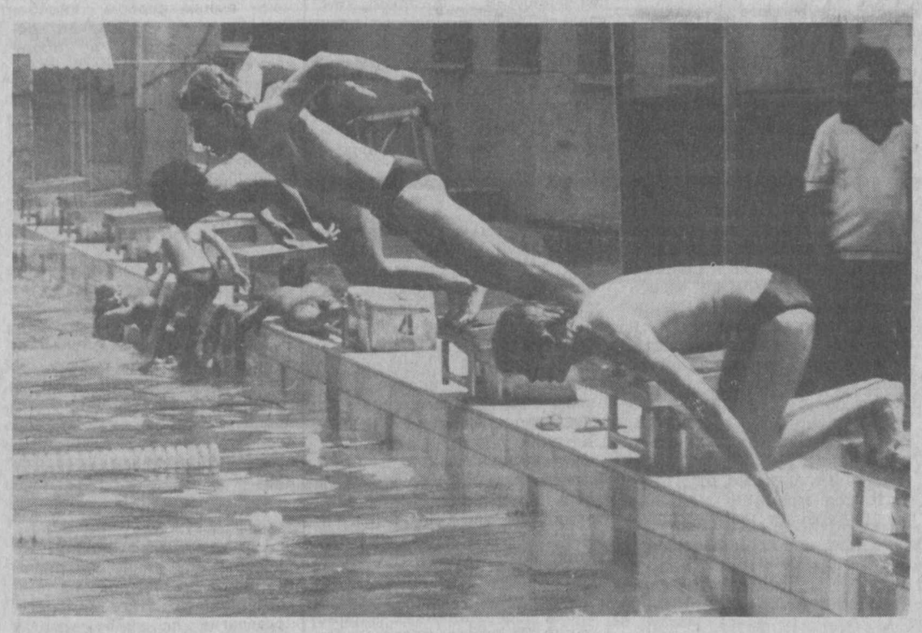

НА СНИМКАХ: фрагменты соревнований трудящихся Ташкента и столичной области.

Фото автора.

По Великому шелковому пути

Древняя столица Чача

Недавно члены Общества слепых Хамзинского района, которое возглавляет М. И. Шумкина, совершили поездку по Ташкентской области к древним археологическим памятникам Канка и Шахрухии.

«Таинственная», «загадочная» — так называли в начале века туркестанские газеты руины гигантского города Канка, что в 70 км от Ташкента.

Тысячи лет назад шли караваны из Бенакета (Шахрухия) и через один фарсах (8 км) подходили к стенам Харашкета (Канка). Могучие руины Канки мало уступают знаменитому Афрасиабу — древнему Самарканду. Ядром его является гигантская цитадель, поднимающаяся на более чем 40-километровую высоту. Глубокие рвы опоясывают высокие стены городища.

Неприступной была Канка. До сих пор сохранились древние площадки и водоемы, улицы и узкие переулки, а многочисленные холмы скрывают руины жилых зданий, храмов, караван-сараев. Некоторые из них уже раскопаны, другие еще ожидают своего часа.

До нас дошли сведения о могущественном, но неверном царе Анка. В одной из битв он потерпел поражение от Али, и с тех пор город был заброшен. Среди древних руин и сейчас можно, если повезет, найти монету с портретом этого царя.

Канка — самый древний городской центр Чача (Ташкентская область). Когда-то он являлся его столицей. Площадь Канки около 200 га, а с учетом пригорода в два раза больше.

В течение многих лет здесь ведутся археологические раскопки, руководит которыми доктор исторических наук Ю. Ф. Буряков. Было сделано много уникальных находок и открытий. Так, еще в древних письменных источниках сообщается, что селевкидский полководец грек Демодам в III в до н. э. воздвиг здесь за Яксартом (р. Сырдарья) алтарь в честь бога Аполлона, основав город Антиохия за Яксартом. Впоследствии этот город стал называться Харашкетом, затем Канка. Это подтвердили археологические исследования. Когда здесь был заложен штуф 16-метровой глубины, были обнаружены предметы той эпохи.

Как уже было сказано выше, Канка была первой столицей Чачского оазиса. Ее история насчитывает более 2 тысяч лет. Еще в I тысячелетии нашей эры после распада Кангюйского полукочевого государства Чач стал предметом раздора между эфталитами и тюрками. А в 555 г. тюркский каган (царь) Истеми назвал Чач западной границей своих владений. Правители Чача, носящие титул «тудун», подчинялись кагану. Тудунам было разрешено чеканить собственные монеты.

Во время археологических работ были обнаружены храмы. Стены одного из них, относящегося к раннему средневековью, покрыты интересной росписью. Во время торжественного моления, происходившего в определенный день года, в золотом ларце выносился прах предков тудуна. А поминовение проходило с обязательным застольем.

Результаты и анализ раскопок показали, что Канка в древности пережила сильное замлетрясение. Об этом говорили и его следы на руинах построек, и найденные в храме останки жертвенной лошади и жеребенка.

В XII веке, незадолго до нашествия орд Чингиз-хана, в результате очередного перемещения реки Ахангаран на север, что вызвало уход воды, город, бывший первой столицей Чачского оазиса (Ташкентской области), пришел в запустение.

П. СИЛИН,
общественный инспектор Республиканского общества охраны памятников истории и культуры Узбекистана.

Редактор
Э. М. ЭРНАЗАРОВ.

Вы хотите добиться успеха в бизнесе и освоить профессию современного делового мира?

Крупнейшая биржа республики — **агропромбиржа «Узбекистон» и малое предприятие «Мезон»**

объявляют набор слушателей

в учебный центр биржи на курсы по подготовке

БРОКЕРОВ.

Специально разработанная учебная программа и высокий уровень преподавания на узбекском и русском языках помогут вам освоить профессию брокера.

Вас ждут интересные лекционные и индивидуальные занятия по правовым основам брокерского дела, бухгалтерскому учету, курс практического разбора конкретных деловых ситуаций, психологический тренинг, вы сможете попробовать свои силы на бирже и установить деловые контакты.

Сегодня более 300 брокеров, окончивших данные курсы, работают в подразделениях агропромбиржи «Узбекистон».

Срок обучения — 1 месяц.
Занятия проводятся по мере укомплектования групп.
Иногородние слушатели, нуждающиеся в жилье, обеспечиваются гостиницей.

По завершении учебы вы сможете получить квалификационный сертификат учебного центра, дающий право совершать сделки на бирже. Выпускники центра обеспечиваются также пакетом документов по основам биржевого дела и созданию брокерской конторы.

УВАЖАЕМЫЕ РУКОВОДИТЕЛИ ХОЗЯЙСТВ, КОЛХОЗОВ И СОВХОЗОВ!

В короткий срок мы поможем вам подготовить квалифицированные кадры, способные отстоять ваши интересы на рынке.

Мы отвечаем за знания подготовленных нами брокеров, ведь это — **ПРЕСТИЖ биржи «Узбекистон» и малого предприятия «Мезон».**

МЫ ЖДЕМ ВАС!

Наш контактный телефон (3712) 45-89-56.

Наш адрес: 700043, г. Ташкент, ул. Дружбы народов, 8.

М·В·А

Вы хотите стать владельцем западной компании?

ТСОО «МВА»
СОЗДАСТ ДЛЯ ВАС ОФШОРНУЮ КОМПАНИЮ:

- регистрация компании и обеспечение ее дальнейшей дятельности.
- открытие валютного счета.
- ведение банковских операций с фиксированным налогом, не зависящим от доходов.

Комплекс услуг по регистрации реализуется в течение 20 дней.

Возможна оплата в рублях.

Наш адрес: 121467, г. Москва, а/я 96.

Телефоны: (095) 337-08-31
(круглосуточно) (095) 149-81-66.

Фирма «Гамма» предлагает:

КОММЕРЧЕСКИЕ ПОЕЗДКИ ПО МАРШРУТАМ:

- Турция (с посещением городов Фендукли, Сурменэ, Ризе, Трабзон);
- Польша (Варшава через Брест);
- Китай (Урумчи из Алма-Аты самолетом);
- отдых на озере Иссык-Куль (поселок Каджисай, пансионат «Утес»).

Стоимость взрослой путевки — 3.600 рублей.

Стоимость детской путевки — 2.700 рублей.

За справками обращаться по телефону: 45-45-57.

Срочно покупаем и продаем

хлопок-волокно любого сорта, любого типа. Содействуем в получении лицензии.
Наш телефон 39-11-10.
Факс: 33-72-58 «Дэлос, ЛТД».

К СВЕДЕНИЮ ПАССАЖИРОВ!

В связи с перекладкой подземных коммуникаций

БУДЕТ ЗАКРЫТО ДВИЖЕНИЕ

по улицам Фароби и Мирзо Галиб.

С 13 ИЮЛЯ по 3 АВГУСТА

движение автобусных маршрутов №№ 31, 88, 116, 178 временно организуется в одном направлении от ул. Фароби по улицам Мирзо Галиб, Камарниссо, Студенческая, Мирошникова, Райковой дальше по маршруту. В обратном направлении без изменений.

Телефон для справок п/п «Узэнергоспецремонт» 32-99-42.

Управление по координации работы и развитию всех видов городского пассажирского транспорта хокимията г. Ташкента — 34-82-89, 34-82-87, 42-38-70.

УТЕРЯННЫЕ:

- Аттестат о среднем образовании серии А № 787198, выданный школой № 64 г. Ташкента на имя Немцова В. Л.,
- свидетельство об окончании 8 классов серии АО № 020806, выданное школой № 160 г. Ташкента на имя Шехтман И. Ш.,

считать недействительными.

Служба срочных объявлений

ОБМЕН КВАРТИР МЕСТНЫЙ

- 3-комн. квар. на 1-комн. в Сергели-4. Тел. 58-89-45.
- 2-комн. квар. на пр. Космонавтов, 36 кв. м на 1-комн. кооп. выпл. Возможны варианты продажи. Тел. 56-31-26.

ОБМЕН ИНОГОРОДНИЙ

- Или продам 2-комн. квар., м. «Чиланзар», 2 эт. на 3-комн. в Джамбуле. Адрес: Чиланзар-17, д. 32, кв. 29.

РАЗНОЕ

- Даю напрокат и продаю вечерние и свадебные платья (импортные). Тел. 33-42-01.
- Сможем открыть выгодный швейный цех в кооперативе или МП, гл. условие — прописать семью в Ташкенте или пригороде. Тел. 76-11-46.

ПРОДАЮТСЯ

- Супер-телефон с определением номера, комплектующие или меняю на товары народного потребления. Тел. 58-25-55 и 58-22-61.
- Большой плановый дом в центре, мебель. Тел. 33-05-53 после 19.00.
- Мет. ворота, рубероид, чуг. трубы. Тел. 48-23-16, 40-13-74.
- Имп. стол и 6 стульев (дуб.). Тел. 34-65-34.
- Холодильный шкаф ШХ-0,6 (агрегат 3-фазный), видеомагнитофон ВМ-12 91 г. с 25 кассетами. Тел. 97-66-01.
- Дом из 2 комнат; терраса, баня, природный газ, уч. 226 кв. м, въезд для а/м. Тел. 46-00-86.
- Кондиционер, ч/б телевизор. Тел. 41-12-57 после 18.00.
- 2-комн. квар. за СКВ на Юнусабаде. Тел. 40-23-80.
- Капот «ВАЗ-21011». Тел. 56-10-01.
- Дом под офис. Тел. 22-98-95.
- 2-комн. квар. на Юнусабаде. Тел. 22-86-28.
- Плановый дом. Тел. 29-68-65.
- 3-комн. выкупл. квар. на 2 эт., тел., м. «Улугбек» за СКВ. Тел. 77-41-61.
- Кондиционер БК-2500 б/у по договоренности. Тел. 50-07-70.
- Шкаф платяной, шкаф настенный, тумбочка, этажерка, стулья. Тел. 78-30-17.
- Немецкий гарнитур «Жилая комната», 16 предметов в хорошем состоянии; пианино, трюмо и др. Тел. 90-15-14.
- «Нева-5». Тел. 67-13-21.
- Квартира в Санкт-Петербурге. Тел. в Санкт-Петербурге 356-92-31.
- Мебель, дом 2,5 сотки, все удобства, недорого. Адрес: м. М. Горького, проезд Даргомыжского, 8.
- Срочно плановый дом из 4 комнат, кухня, веранда, паровое отопление, гараж, водопровод в р-не Шумиловского городка. Адрес: ул. 10 лет Октября, 3.
- Срочно 2 плановых дома на одном участке, 7 соток, 100 кв м, имеются баня, гараж, водопровод, газ природный и телефон. В р-не Шумиловского городка. Тел. 91-68-51.
- Линолеум югославский, утепленный, 50 кв. м. Тел. 75-58-23.
- Пчелы. Адрес: г. Нариманов, ул. Билол-Нази, 129/1. Спросить Гену.
- Фотоаппарат «Зенит ЕТ», немецкая эл. гитара. Тел. 68-25-64. С 19.00 до 22.00.
- 3-комн. квар. 45,6 кв. м, м. «Узбекистанская», 3 эт. 4-эт. кирп. дома. Тел. 56-31-26.
- Стир. машина «Вятка-авт.», пылесос «Циклон», паркетные доски 6 кв. м. Тел. 78-77-26.
- 2-комн. кооп. квар. в кирп. доме на Юнусабаде. Тел. 23-41-11 после 17.00.
- Или сдается 3-комн. квар. за СКВ. Тел. 22-12-03.

СНИМУ

- Квартиру. Тел. 96-86-92, 33-62-42, 75-01-54.

УТЕРЯННЫЕ

- Аттестат серии КК № 344314, выданный средней школой № 3 г. Турткуля на имя Сапарова Х. Т.,
- круглую печать фирмы «Партнер»

считать недействительными.

ВНИМАНИЕ! Срочные частные объявления для опубликования в «Вечернем Ташкенте» и «Тошкент оқшоми» принимаются по понедельникам, вторникам, средам и четвергам с 9.00 до 12.00 в холле редакционно-издательского комплекса по улице Ленинградской, 32. Ежедневно, кроме субботы и воскресенья, с 14.00 до 16.00 в комн. 225, 2-й этаж. Справки по телефону 33-56-67.

ЯККАСАРАЙСКОЕ ОТДЕЛЕНИЕ ЦЕНТРА «МАШЪАЛ»

ОБЪЯВЛЯЕТ ОЧЕРЕДНОЙ НАБОР НА 2-МЕСЯЧНЫЕ КУРСЫ МАССАЖА

(все виды массажа с элементами мануальной терапии).

Занятия проводят опытные специалисты. Практика — в одной из лучших клиник города Ташкента.
Обращаться по телефону 55-28-13.

ВНИМАНИЕ!

В связи с переименованием Узбекского республиканского отделения Союза ветеранов Афганистана в Союз ветеранов Афганистана Республики Узбекистан **угловые штампы и печати хозрасчетного предприятия «Новатор» и малого производственно - коммерческого предприятия «Новатор-2» СЧИТАТЬ НЕДЕЙСТВИТЕЛЬНЫМИ**

ПРЕДПРИЯТИЕ ИЗГОТАВЛИВАЕТ СТОЛЫ БИЛЛИАРДНЫЕ

мировых стандартов всех размеров.

Оплата — по безналичному и за наличный расчет.

Справки по телефону 41-35-12.

КИНО

13, 14 ИЮНЯ

Фурнат — «СКОРПИОН» (нечетные и 20.30).

Москва — «ПРИГОВОР» (10, 12.30, 15, 17.30, 20.00).

Дустлик — «ЛУЧШИЙ ИЗ ЛУЧШИХ» (днем и вечером).

Дворец искусств им. А. Навои — «ГУРУ» (11, 14, 17, 20.00).

Коллектив издательства «Узбекистон» выражает соболезнование редактору издательства Н. В. Щетининой по поводу кончины ее отца

ЩЕТИНИНА
Владимира Степановича.

КОЛЛЕКТИВНОЕ ПРЕДПРИЯТИЕ РСРМУ КОНЦЕРНА «ЖАХОН» Республики Узбекистан

реализует

по предварительной оплате

ПЧЕЛОСЕМЬИ

в количестве 30 семей

И УЛЬЯ ДЛЯ ПЧЕЛ.

Цена — договорная.
Телефоны: 98-67-92, 98-67-91.

Коллектив Ташкентской межобластной оптовой базы «Узкультторг» скорбит по поводу кончины старейшего работника, пенсионера

ДЕДУШЕВА
Дмитрия Федоровича

и выражает глубокое соболезнование семье покойного.

Коллектив отдела здравоохранения Яккасарайского района с прискорбием извещает о смерти главного врача стоматологической поликлиники № 2

ХОДЖИАКБАРОВА
Оскара Ходжиакбаровича

и выражает глубокое соболезнование родным и близким покойного.

Дирекция внешнеэкономической ассоциации «Фархад» и коллектив института «Средазгипроводхлопок» выражают глубокое соболезнование заместителю генерального директора дирекции Л. К. Калинину в связи с кончиной его матери

ЛИСИЦСКОЙ
Нины Николаевны.

УЧРЕДИТЕЛИ: Ташкентский городской Совет народных депутатов и журналистский коллектив «Вечернего Ташкента».

Вечерний Ташкент

Адрес редакции — 700000, г. Ташкент, ГСП ул. Ленинградская, 32.

Газета выходит ежедневно, кроме субботы и воскресенья.

Справки по редакции 32-53-76.
Справки по письмам, 33-29-70, 32-53-79.

Все объявления и рекламные материалы подготовлены отделом объявлений издательско-полиграфического концерна «Шарк» Республики Узбекистан. Справки и претензии по объявлениям по телефону 33-81-42.

Издательско - полиграфический концерн «Шарк» Республики Узбекистан. Адрес: 700000, г. Ташкент-ГСП, ул. «Газеты «Правда», 41.

Индекс 64691. Заказ Г. 228. Время подписания в печать по графику в 11.30. номер подписан в 11.20. Ответственность за достоверность сведений в рекламе и объявлениях несет рекламодатель. 1 2 3 4 5 6 7 8 9 10 11 12.