УзССР Давлат китоб палатасы

Общественно-политическая городская газета

Вечерний Ташкент

Газета выходит с 1 июля 1966 года

№ 150 (8. 092) ◆ Понедельник, 3 августа 1992 года ◆ Цена 2 руб.

К ДНЮ НЕЗАВИСИМОСТИ РЕСПУБЛИКИ УЗБЕКИСТАН

Курсом цивилизации и демократии

С недавних пор среди многоцветья флагов у входа в штаб-квартиру ООН гордо развевается и зелено-бело-голубой национальный флаг независимой Республики Узбекистан.

Вступление Узбекистана в Организацию Объединенных Наций, само по себе имеющее огромной важности значение, положило начало новому этапу в развитии внешнеполитической деятельности нашего суверенного государства.

Но не все, к сожалению, ясно себе представляют, что это значит — быть членом ООН, какие права и обязанности в связи с этим принимает на себя Узбекистан. Сегодня об этом — наша публикация.

МЕЖДУНАРОДНОЕ право признает своими субъектами государства, которые по своему внутреннему и внешнему положению отвечают требованиям правовых норм, которые устанавливают, что народы вправе избрать без давления и без принуждения свои собственные политические, экономические и социальные институты.

Устав ООН гласит, что обязанностью государств является развитие дружественных отношений между нациями на основе уважения принципа равноправия и самоопределения народов. То же касается и экономического и социального сотрудничества государств.

Развивая положения Устава ООН, «Декларация о предоставлении независимости колониальным странам и народам» констатировала, что «все народы имеют право на самоопределение, в силу этого права они свободно устанавливают свой политический статус и осуществляют свое экономическое, социальное и культурное развитие». Невозможно отрицать тот факт, что эта Декларация способствовала появлению на мировой арене новых государств — субъектов международного права.

Возникнув, новое государство совершает юридические действия, связанные с непосредственным волеизъявлением в международных правоотношениях, проявляя тем самым свои право и дееспособность в области международных прав и обязанностей, что сделал Узбекистан. При образовании новой Республики Узбекистан главными правовыми вопросами явились признание его как нового государства, его правопреемство и членство в международных организациях.

Согласно Уставу ООН, «прием в члены Организации открыт для всех других миролюбивых государств, которые примут на себя содержащиеся в Уставе обязательства и которые, по суждению организации, могут и желают эти обязательства выполнять». Основываясь на этом положении, ООН в своем консультативном заключении о приеме новых членов выделила пять условий, по которым приему подлежат:

— государства,

— если они являются миролюбивыми;

— принимают на себя обязательства, изложенные в Уставе ООН.

— могут выполнять эти обязательства,

— желают их выполнять.

Первым условием является требование о приеме в ООН лишь государств, которые управляются свободно, могут стать членами ООН. Вопрос о том, является ли то или иное территориальное образование государством или нет, следует решать на основе положений международного права о суверенитете. Узбекистан, согласно Декларации от 20 июня 1990 года и Закону от 31 августа 1991 года, является суверенным государством.

Второе условие. В Уставе ООН говорится о «миролюбивых» государствах. Впервые данное условие было зафиксировано в Декларации четырех государств по вопросу о всеобщей безопасности, которая была принята еще 30 октября 1943 года в Москве. Узбекистан с первых дней образования стал и будет «миролюбивым государством».

Третье условие. При принятии в члены ООН государство должно взять на себя обязательства, вытекающие из Устава ООН. Безусловно, это требование имеет большое значение, ибо для повышения роли и эффективности ООН важно, чтобы вступающее в нее государство взяло на себя обязательство бороться за цели и принципы ООН. При приеме в ООН этот вопрос обычно не вызывает трудностей.

Четвертое условие. Желание же выполнять обязательства достаточно полно характеризуется уже предыдущим критерием, а также тем, как государство выполняет другие обязательства по международным договорам. Узбекистан неоднократно объявлял о готовности выполнять и выполняет обязательства, которые отмечаются в двусторонних и многосторонних договорах и соглашениях.

Пятое условие. Более сложным является вопрос о способности кандидата в члены ООН выполнять обязательства. До настоящего времени, как известно, в практике ООН не было случая отказа в приеме в зависимости от размеров территории и населения.

Кроме перечисленных и рассмотренных условий, требований, которым должно соответствовать государство, вступающее в международную организацию, важными являются положения, определяющие процедуру приема.

Как известно, в ходе второй мировой войны, а именно в 1943 году, была создана новая международная организация — ООН взамен Лиги Наций, которая фактически прекратила свою деятельность в 1936 году. Целью создания ООН было поддержание международного мира и безопасности и развития дружественных отношений между нациями на основе уважения принципа равноправия и самоопределения народов, а также осуществление международного сотрудничества в разрешении международных проблем экономического, социального, культурного и гуманитарного характера и в поощрении и развитии уважения к правам человека и основным свободам для всех, без различия расы, пола, языка и религии, а также для того, чтобы быть центром для согласований действий наций в достижении этих общих целей.

В соответствии с Уставом ООН прием производится постановлением Генеральной Ассамблеи по рекомендации Совета Безопасности, которые решают эти вопросы на основе принципа единогласия постоянных членов. Совет Безопасности ООН на состоявшемся 13 января 1992 года заседании рассмотрел заявление Узбекистана о приеме в члены ООН и принял решение рекомендовать Генеральной Ассамблее принять Узбекистан в члены ООН. Такое постановление было принято, **и в марте с. г. Узбекистан стал членом ООН** как субъект, как равноправный член.

ОДНИМ из наиболее важных и сложных вопросов права международных организаций является правовое положение стран—равноправных членов ООН. Его краеугольным камнем можно назвать проблему объема их прав и обязанностей, которая в свою очередь неразрывно связана с ответственностью государства — члена перед ООН.

Представляется возможным выделить основные права и обязанности, непосредственно связанные со статусом члена, которые имеют все государства-члены, в том числе независимая Республика Узбекистан.

Прежде всего необходимо указать на право быть представленным в органах международной организации. Узбекистан является таковым, и с 31 августа 1991 года он имеет право быть представленным в ООН.

Во-вторых, государства-члены имеют право получать от международной организации и помощь.

Кроме того, субъекты международного права имеют право на политическую и экономическую независимость (суверенитет) в рамках международного права по отношению к другим субъектам международного права, включая право самостоятельно решать все вопросы своей внутренней и внешней политики.

(Окончание на 2-й стр.).

Ответы И. А. Каримова

на вопросы корреспондента газеты «Либерасьон»

31 июля Президент Республики Узбекистан И. А. Каримов встретился с аккредитованным в Ташкенте корреспондентом французской газеты «Либерасьон» Андреем Марк Брюнело и ответил на его вопросы.

Касаясь экономического пути развития суверенной республики, Президент Узбекистана отметил, что для нее наиболее приемлем турецкий путь. И это не случайно: ведь узбекский и турецкий народы роднит не только языковая общность, но и духовная, культурная близость. Не могут не вызывать уважения и те радикальные перемены, которых добилась эта страна, вступив на путь рыночных отношений. Однако независимый Узбекистан не собирается слепо копировать турецкую модель, абсолютно надуманными являются и заявления некоторых политиков, что теперь-де у Узбекистана «новый старший брат». Только равноправное, взаимовыгодное сотрудничество, основанное на взаимном уважении является базой этих отношений.

И. А. Каримов обратил внимание корреспондента на то, что Узбекистан прочно следует курсу, взятому на строительство истинно демократического государства, где основоопределяющими являются общечеловеческие ценности, строгое соблюдение прав человека, межнациональное согласие. Прекрасной иллюстрацией этого стал недавно принятый Закон о гражданстве Республики Узбекистан, который высоко оценили эксперты из ведущих международных правозащитных организаций.

Французского журналиста интересовало мнение Президента Узбекистана о событиях, происходящих в Таджикистане. И. А. Каримов не скрыл своей озабоченности. Было отмечено, что главная задача сегодня, включая и мировое сообщество, не дать разгореться пожару межнациональной розни в соседней республике. Промедление, пассивность могут привести к непредсказуемым последствиям. Пример тому — противостояние в Югославии.

— Только уверенный выход в мировую экономическую систему может стать для всех надежным гарантом стабильности, — отметил руководитель Узбекистана. — Поэтому суверенная республика избрала для себя светский путь развития. И хотя радикальные реформы наталкиваются на сопротивление, возврата к старому быть не может.

Президент Республики Узбекистан И. А. Каримов ответил и на другие вопросы корреспондента газеты «Либерасьон», касающиеся политических, экономических и социальных проблем.

(УзА).

ИНФОРМБЮРО ПО ВСЕМ КАНАЛАМ

В РЕСПУБЛИКЕ

● На Пахтакорском опытно-механическом заводе (Джизакская обл.) совместно с китайским инженерно-строительным предприятием в Харбине налажено производство автомобильных кранов на шасси «КамАЗа». Уже выпущено 32 автокрана, начато совместное производство мини-тракторов Т-180.

● На Риштанской мебельной фабрике выпущены первые партии мягкой мебели.

● Издательский концерн «Шарк» прекратил печатание газет «Известия» и «Комсомольская правда», потому что они вот уже 4 месяца не платят издательству. Ранее такое решение приняло издательство Республики Беларусь.

● Навоийская фабрика по переработке синтетических отходов вышла на производство 25 тысяч квадратных метров ватина. К сожалению, из-за неплатежеспособности потребителей ее продукции из стран Содружества она вынуждена продавать свою продукцию за рубеж.

● Ожидается, что каршинские хлеборобы соберут в этом году полмиллиона тонн зерна. 300 тысяч тонн его намечено оставить в хозяйствах области в качестве поддержки в социальной защите ее населения.

В СОДРУЖЕСТВЕ

● Президент России Б. Ельцин провел встречу с коалицией реформ, которую составляют 250 депутатов демократического направления. Обсуждались вопросы о конституции и судьбе реформ. Ельцин сказал, что будет поддерживать не какую-то партию, а защищать всех граждан России.

● Президент Кыргызстана А. Акаев выступил по национальному телевидению с обращением к народу.

● Воспользовавшись остановкой сразу нескольких линий хлебозаводов на ремонт, «деловые люди» Хабаровска стали продавать буханку белого хлеба на улицах города в 5 раз дороже ее магазинной цены.

● Правительства России и Японии договорились об обоюдных визитах министров иностранных дел, которые будут готовить документы к визиту Б. Ельцина в Японию.

● На Средней Волге выращен неплохой урожай зерновых. В Ульяновской области снимают до 45 центнеров пшеницы с гектара. Только вот попадет ли этот урожай в закрома государства? Пока хозяйства не спешат продавать хлеб государству: не устраивают цены.

● В субботу Президент России Б. Ельцин подписал указ о первоочередном обеспечении нефтепродуктами государственных нужд по заготовке сельхозпродукции.

● Сегодня в Крыму состоится встреча президентов России Б. Ельцина и Украины Л. Кравчука, на которой будут вестись переговоры о Черноморском флоте. А к вечеру сегодня же Б. Ельцин отбудет с визитом в Болгарию, где намечается подписать договор о дружбе и сотрудничестве России и Болгарии.

● Прошедшие три недели после ввода разъединительных сил в Южную Осетию доказали целесообразность этой операции. Обстановка в Южной Осетии постепенно стабилизируется. Вернулось уже 15 тысяч беженцев.

● Президент Молдовы М. Снегур заявил, что будет найден общий язык с вооруженными группировками при обязательном сохранении территориальной целостности.

В МИРЕ

● США перебрасывают в Кувейт 2400 солдат морской пехоты для участия в кувейтско-американских военных маневрах.

● Военный министр США Чейни заявил, что его страна может в любой момент заставить силой Ирак выполнять резолюции ООН.

● В Сараево продолжаются ожесточенные бои. Ранены четыре солдата из украинского батальона миротворческих сил ООН.

● Грузия стала членом ООН без голосования на основе единодушного одобрения.

● Находящийся в тюрьме в Германии Э. Хонеккер требует разморозить его личный счет, который был заморожен из-за его отсутствия, а его жена может иметь доступ к секретным зарубежным счетам.

● Рано или поздно Китай пойдет по пути бывшего СССР, заявил глава буддийской религии Далай Лама.

...А детишкам игрушки

К празднованию Дня независимости многие промышленные предприятия города готовятся уже заранее. Так, на заводе реле и автоматики НПО «Средазэлектроаппарат» на днях проведено собрание, на котором был намечен ряд мероприятий, посвященных этому знаменательному событию.

Прежде всего заводчане решили благоустроить территорию и приложить все усилия для повышения качества выпускаемой продукции. «Ни одного простоя, ни одного опоздания, ни одной бракованной детали», — таков девиз работников этого предприятия.

В канун праздника на заводе будет организована продажа различных товаров народного потребления и продуктов питания. Перед рабочими и служащими выступят коллективы художественной самодеятельности и артисты эстрады.

— Не останутся забытыми и маленькие жители Ташкента, — говорит главный инженер завода А. Ф. Кисилев. — Для детворы с конвейера предприятия сойдут красочные автомобили «КамАЗ», магнитная азбука и другие игрушки.

С. ЛЕВЧЕНКО.

Выставки

КАЛЕЙДОСКОП КИТАЙСКИХ ТОВАРОВ

Более тысячи наименований товаров, среди которых трикотажные изделия, богатый ассортимент мужской, женской и детской одежды, телевизоры, магнитофоны, швейные машины, продукты питания и многое другое, представлены на проходящей в Ташкенте китайской выставке. В ней участвуют представители более пятнадцати провинциальных и городских компаний. Слово генеральному директору Хунаньской провинциальной компании по развитию внешнеэкономических связей и внешней торговле господину Ян Фу Лину:

— С этой выставкой мы связываем очень большие надежды. Наша компания руководствуется курсом открытой внешнеторговой политики. Мы вводим иностранные инвестиции и технику, создаем торгово - промышленные предприятия, расширяем экспортную торговлю, организуем вывоз самых различных видов продукции за рубеж. Надеемся, что нынешняя выставка поможет нам наладить более тесные и взаимовыгодные торговые отношения с независимой Республикой Узбекистан. Наша компания предложит деловым партнерам самую различную продукцию легкой, текстильной, нефтяной и химической промышленности, механизмы и оборудование, продукты питания и многое другое. Имеем мы практику по строительству предприятий различного профиля, установлению современных технологических линий по обработке сырьевого материала заказчика.

Мы надеемся также на заключение выгодных для обеих сторон контрактов. Возможно, в недалеком будущем в Ташкенте и других городах республики наша и другие компании смогут открыть магазины по продаже товаров самого широкого ассортимента.

Ярмарку открыл организатор выставки с китайской стороны господин Шен Юнглей.

На торжественной церемонии присутствовал заместитель министра по внешней торговле и связи Республики Узбекистан Н. Кариев.

Китайская выставка-ярмарка продлится до 4 августа.

НА СНИМКАХ: фрагменты открытия выставки.

Текст и фото **Д. Ахмедова.**

Праздник начнет ребятня

Уже в двадцатых числах августа в детских садах Чиланзарского района состоятся утренники, посвященные первой годовщине независимости Республики Узбекистан. Стихи о независимости, песни о родном крае и, конечно же, веселые узбекские танцы станут обязательными атрибутами больших детских праздников.

— Мы не случайно решили начать праздничные мероприятия с дошкольных учреждений,— рассказывает заместитель председателя Чиланзарского райсовета Мунира Аминовна Абидова. — Чтобы подрастающее поколение знало и понимало, что же такое независимость, что дает она суверенному государству, нужно уже сегодня разъяснять это детям, на доступных для них примерах подчеркивать историческую значимость провозглашения независимости.

Но, как я уже говорила, это станет лишь началом праздника в районе. Оргкомитетом по подготовке и проведению Дня независимости, который возглавляет хоким района Анвар Махмудович Алиев, утвержден сценарный план, который обусловливает проведение праздничных мероприятий во всех махаллях, жилых кварталах района. Крупные промышленные предприятия готовят свои программы, где благотворительность и акции милосердия стоят на первом плане. Планируем провести большой хашар, в котором примут участие все жители района.

Центром праздника в День независимости республики станет парк имени Улугбека, где чиланзарцев ждет большая и разнообразная праздничная программа.

Кстати, все предприятия внесут свою лепту не только в оформление района, но и в организацию и проведение праздника в парке Улугбека.

Чиланзар — район многонациональный, а значит, и День независимости должен стать праздником разных народов, родиной для которых стал Узбекистан. Национальные культурные центры выступят со своими программами, в которых отразятся обычаи и традиции узбекского, русского, корейского, уйгурского и других народов.

Записала Г. УСТИМЕНКО.

Подписка-93

Вас ждут в отделениях связи

Нынешний год выдался обильным на подписные кампании. С 1 августа начался очередной тур подписки, который продлится до 31 октября. Доставляться выписанные в этот период газеты и журналы будут с 1 января 1993 года.

Каковы же особенности нынешней подписной кампании? С этим вопросом наш корреспондент обратился к начальнику государственного производственного предприятия «Тошкент почтаси» С. Х. Хатамову.

— Как известно, с нынешнего года организация подписки возложена на ГПП «Тошкент почтаси», — сказал Сабир Хатамович. — «Союзпечать», или, как теперь она называется, «Ташкентское розничное предприятие» занимается только розничным распространением газет и журналов. Это, как показала практика, улучшило обслуживание, облегчило процесс оформления подписных документов. Впервые в республике в ташкентских отделениях связи стали внедряться новые кассовые аппараты «Ока-307», которые также улучшат организацию подписки.

Бланками, каталогами мы обеспечены. Прием подписных квитанций ведут все отделения связи, пункты приема подписки.

Теперь об особенностях или, если хотите, отличиях начавшейся кампании.

Подписка на издания, указанные в каталоге «Роспечати», принимается только у тех, кто проживает в Ташкенте. Связано это с тем, что в различных областях затраты на доставку, распространение периодики различные, и стоимость газет, журналов будет соответственно разной. Поясню на примере. Если вы из Ташкента переезжаете в Наманган, то должны аннулировать здесь подписку на газеты, а там снова ее оформить. В этом случае будут возвращены деньги. Этот принцип не касается журналов и книжных приложений — по ним будет оформляться переадресовка.

Издания, включенные в республиканский каталог, переадресовываются по всей территории Узбекистана. Запрещается только переадресовывать республиканские издания за пределы Узбекистана. Прием подписки на газеты и журналы других областей Республики Узбекистан на адрес индивидуальных подписчиков г. Ташкента не разрешен. В этом случае подписка принимается только в адрес центральных библиотек.

В первые дни подписку начали принимать в основном на республиканские издания. Связано это с отсутствием пока каталогов по центральным газетам и журналам. Но, думаю, в ближайшее время они будут получены.

И еще. Стоимость 1 бланка абонемента — 20 копеек. За заполнение 1 бланка работниками отделения связи взимается плата 1 рубль.

С 1 августа вы можете подписаться на газету «Вечерний Ташкент», годовая стоимость которой 510 рублей. Цена на 6 месяцев — 255 рублей; на 3 месяца — 127 рублей 50 копеек; на 1 месяц — 42 руб. 50 копеек.

«Вечерний Ташкент» будет выходить 5 раз в неделю.

Наш индекс: 64691.

Подписка на „Вечерний Ташкент" по всей республике проводится без ограничения

Курсом цивилизации и демократии

(Окончание. Начало на 1-й стр.).

В-четвертых, субъекты международного права, Узбекистан в том числе, имеют право на неприкосновенность своей территории и свободное использование в национальных интересах естественных богатств и ресурсов, право на территориальное верховенство, включая право осуществлять юрисдикцию в пределах своей территории, право издавать свои законы и административные правила, в частности, право на национализацию иностранной собственности и ликвидацию любого привилегированного положения иностранцев.

В-пятых, это право на равенство в отношении других субъектов международного права в том смысле, что ни один из них не может претендовать на привилегированное положение и подчинять кого-либо из них своей юрисдикции. Никакие соображения политического, экономического, расового, географического, исторического и иного характера не могут ограничивать правоспособность любого субъекта международного права как равноправного члена международного сообщества.

В-шестых, субъекты международного права имеют право на международное общение и на сотрудничество с другими государствами в политической, социальной, экономической и культурной областях, право участвовать в международных конференциях, обмениваться дипломатическими, консульскими и иными представителями, осуществлять по своему усмотрению свои отношения с другими странами согласно общепринятым принципам международных отношений. Сегодня Узбекистан участвует и обменивается дипломатическими и консульскими представителями с 40 странами.

В-седьмых, член ООН имеет право на непосредственное участие в создании норм международного права, особенно путем заключения международных договоров, в установлении и поддержании международного правопорядка. Узбекистан за год независимости подписал более 100 международных договоров со странами, субъектами международных организаций Европы и Азии.

В-восьмых, такое государство, в том числе Узбекистан, имеет право на мир в условиях равноправия. Это право на активную борьбу за сохранение и поддержание международного мира и международной безопасности, на участие в системе коллективной безопасности, на индивидуальную и коллективную самооборону.

В-девятых, каждое государство, в том числе и Узбекистан, имеет право быть полноправным членом любых универсальных (всемирных), а также соответствующих Уставу ООН региональных организаций, равно как и право не принадлежать к какой-либо из этих организаций. На сегодня Узбекистан — полноправный член ряда международных организаций и банков. Всего же различных международных организаций насчитывается около 2000 как всемирных, правительственных, так и неправительственных.

С правами Узбекистана как субъекта международного права и члена ООН соотносятся и его обязанности.

В частности, праву на самоопределение соответствует обязанность проявлять терпимость и жить вместе, в мире друг с другом, как добрые соседи, уважать статус, системы и формы правления, избранные другими народами, обязанность предоставить независимость ранее захваченным колониям, а также отказ от навязывания какому-либо народу определенной формы организации или управления.

Праву на политическую и экономическую независимость соответствует обязанность не вмешиваться во внутренние дела других субъектов международного права, в том числе и членов СНГ, не предпринимать каких-либо действий, ставящих под угрозу их политическую независимость, их суверенное право самостоятельно решать вопросы своей внутренней и внешней политики, в частности, обязанность воздерживаться от возбуждения, восстания и мятежа или организации вооруженной борьбы или совершения террористических актов в другом государстве с целью воспрепятствовать воле любого народа избирать свой собственный политический, экономический и социальный порядок.

Праву на территориальное верховенство соответствует обязанность воздерживаться от захватов чужих территорий и не посягать на территориальную целостность и неприкосновенность других субъектов международного права каким-либо образом, обязанность не признавать захваты чужих территорий другими субъектами международного права, обязанность воздерживаться от подрывной деятельности на чужих территориях, в частности, обязанность воздерживаться от организации вооруженных групп, нерегулярных или добровольческих сил в целях вторжения на территорию другого государства. Каждое государство должно воздерживаться от угрозы силой или ее применения в целях нарушения существующих границ другого государства или в качестве средства решения территориальных споров и проблем, касающихся границ между государствами. Границы могут изменяться лишь в соответствии с международным правом — мирным путем и по договоренности на основе принципа самоопределения народов.

Праву на равенство соответствует обязанность ликвидировать любые формы колониальной или иной зависимости, отказ от политики какой-либо дискриминации, обязанность не только уважать честь и достоинство каждого народа и государства как субъекта международного права, но и соблюдать права человека и основные свободы для всех — без различия расы, пола, языка и религии.

Праву на непосредственное участие в создании норм международного права соответствует обязанность соблюдать и уважать международные обязательства, вытекающие из общепризнанных принципов и норм международного права, из договоров и других источников международного права, нести международную ответственность за нарушение норм международного права.

Праву на мир соответствует обязанность воздерживаться от применения силы в любой форме — прямой или косвенной против какого-либо субъекта международного права. Праву на мир соответствует обязанность всемерно содействовать тому, чтобы избавиться от бедствий войны.

Праву на мир соответствует также обязанность проводить мирными средствами, на справедливой основе, в соответствии с нормами международного права улаживание или разрешение международных споров или ситуаций, которые могут привести к нарушению мира.

Внешнюю политику Узбекистана следует определять как общий и важный курс республики в международных делах, ибо путем внешней политики регулируются отношения независимого Узбекистана с другими государствами и народами в соответствии с его принципами и целями, осуществляемыми путем различных средств и методов.

Отныне для Республики Узбекистан, ставшей полноправным членом мирового сообщества, права и обязанности члена ООН являются непреложным законом. И политика, проводимая руководством республики, свидетельствует о том, что наше молодое независимое государство намерено неукоснительно следовать этим курсом — курсом цивилизации и демократии.

М. ФАЙЗИЕВ,
доктор юридических наук.

НА СНИМКАХ: Ташкент и Сиэтл — города-побратимы.

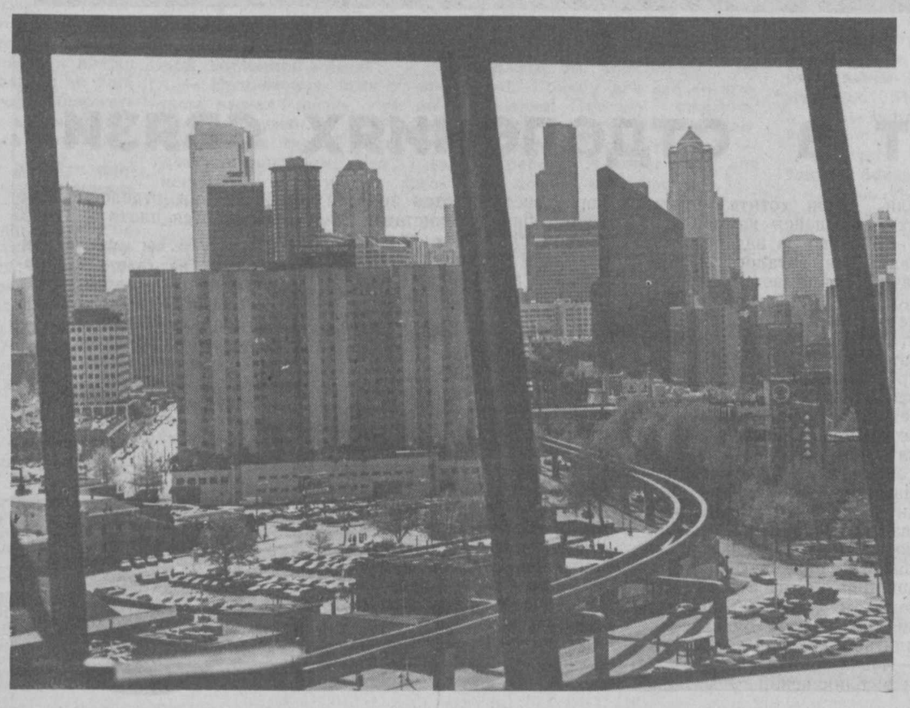

ВЕТЕРАН

Слово аксакалов

Ветераны войны и труда Мирабадского района столицы близко к сердцу восприняли Обращение Верховного Совета Республики Узбекистан к политическим партиям, общественным движениям и объединениям, ко всему населению Узбекистана, принятое народными депутатами на десятой сессии Верховного Совета республики.

Выступившие на собрании актива ветеранов района Н. Рустамбеков, С. Короленко, В. Абрамсон, М. Худайбердыев, Л. Жарикова, А. Костенко и другие горячо одобрили осуществляемую руководством республики внутреннюю и внешнюю политику, направленную на укрепление независимости Республики Узбекистан. Вместе с тем они выразили озабоченность и беспокойство по поводу трагических событий, междоусобиц в Нагорном Карабахе, Грузии, Южной Осетии, Молдове, у нашего соседа — Таджикистана. В этих условиях, говорили участники собрания, особо необходимы выдержка, стойкость всего народа республики, консолидация здоровых сил общества. Верны слова Обращения: «Наше будущее теперь зависит лишь от нас самих, ничто не придет само собой, никакая помощь со стороны без нашего упорного каждодневного труда не даст нам полной независимости».

Главным противоборствующим средством, сдерживающим дестабилизирующие силы (а они есть и у нас), является неуклонное и терпеливое воплощение в жизнь принятых в республике законов, строгое соблюдение прав и свобод всех людей, независимо от их национальной принадлежности и убеждений. И тут важно, чтобы люди, умудренные большим жизненным опытом, весь ветеранский актив не стояли в стороне, а приняли бы личное участие в массово-пропагандистской работе. Пошли бы в махалли по месту жительства, квартальные общественные комитеты с разъяснениями, обращенными к жителям и молодежи, помогли бы им разобраться в истинных целях носителей популистских лозунгов и демагогических призывов тех, кто ничего общего не имеет с нуждами и чаяниями людей, искренно желающих спокойствия в доме и на улицах, стоящих за братство и дружбу. Очень важно не допустить раздора и беспорядков в нашем обществе.

Главное сегодня — каждому занять принципиальную гражданскую позицию, проявить личную заинтересованность в углублении начавшихся демократических преобразований, дальнейшем развитии экономического потенциала молодой республики.

Эти предложения и легли в основу принятого постановления собрания актива ветеранской организации Мирабадского района.

Собрания, на которых обсуждались задачи ветеранских организаций в свете Обращения Верховного Совета республики, материалов его десятой сессии, прошли в Хамзинском, Сергелийском, Чиланзарском и других районах столицы, а также в Ташкентском городском совете ветеранов.

В работе собраний ветеранского актива приняли участие первый заместитель председателя Республиканского совета союза ветеранских организаций Г. И. Скоробогатов, председатель Ташкентского городского совета ветеранов Т. С. Садыков.

М. САВЕЛЬЕВ,
ветеран войны и труда.

Много воды утекло с тех пор, как впервые переступили проходную производственного объединения «Малика» Антонина Фоминична Томбулиди и Махфуза Пулатова (слева). Разные у них обязанности: Томбулиди — сушильщица барабанной сушки, Пулатова — инженер по нормированию. Но этих двух женщин объединяет верность трудовому коллективу уже не годы, а десятилетия.

Фото Р. Шарипова.

ИСПОВЕДЬ НА ЗАДАННУЮ ТЕМУ

Вначале Григорий Васильевич Януш рассказывал о себе неохотно. Все больше отмалчивался, скупо отвечал на вопросы. Быть может, старался поточнее воспроизвести в памяти события давно ушедших лет, а может, волна воспоминаний, навеянная моими вопросами, захватывала и уносила далеко в прошлое. И уже не существовало ничего вокруг: перед глазами то лето, жаркое лето сорок первого, перевернувшее жизни миллионов людей.

Война... Страшное это слово ворвалось и подчинило себе судьбы не только человеческие. Принимается решение об эвакуации в Ташкент завода стратегического значения «Ростсельмаш». В ту пору предприятие уже выдавало первую продукцию для фронта — мины и снаряды. Оставлять все это врагу — значило по меньшей мере растоптать в сердцах людей теплившуюся веру в победу... А враг стремительно прорывался к Москве...

Грузились спешно... На заводе был создан эвакуационный комитет. Тогда-то и выдали Григорию Васильевичу документ, а точнее, эвакуационный лист, и было ему предписано отправляться с тремя эшелонами оборудования глубоко в тыл.

— В Ташкенте нас уже ждали. На месте нашего цеха возводили тогда корпуса текстильного комбината. Эти стены и приютили привезенное нами оборудование. А для рабочих освободили школу. Там мы и расселились по 30—40 человек в классе.

По приезде в первое время работал в ОТК, потом меня направили в литейный — заливщиком. И так всю войну. Тяжело ли было? Да как вам сказать? Тогда молодой был, вроде все и не ощущал, а только сейчас понимаю, какую гору мы свернули! Помню, на заводе было введено казарменное положение, так мы сутками из цеха не выходили и спали прямо здесь, на раскладушках, а то и как придется. По-другому было нельзя. Каждый понимал, что работает для фронта, для победы. А выпускали мы мины для «катюш», снаряды. Трудностей на нашу долю хватило. Вспоминая то время, не могу не сказать о том, как по-родственному тепло встретило нас местное население: и в семьи свои принимали, и работали плечом к плечу, поднимали завод, а после страшного землетрясения — город. Поэтому и не могу передать вам ту боль, что наваливается, когда ловлю на улице недобрый взгляд или случайно оброненную фразу. Да, развал нашей экономики озлобил людские души, ожесточил сердца. Но разве можно перечеркнуть прошлое, забыть все лучшее, что связывало нас?

Пятьдесят с лишним лет прожил Григорий Васильевич на щедрой узбекской земле. Остался, когда после войны земляки потянулись обратно. Все свои силы отдал заводу. Рационализаторских предложений, что вносил, не счесть по пальцам. Многие из них и по сей день используются в производстве. А внедрял их по большей части с мастером Владимиром Максимовичем Ляховым.

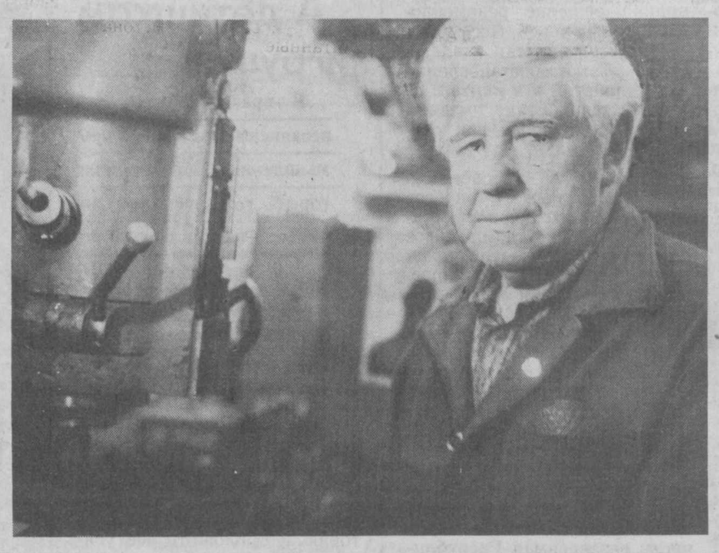

— Восемьдесят лет промелькнули, как один день, — говорит ветеран. — На судьбу свою я не в обиде. По заслугам, считаю, был награжден орденом Трудового Красного Знамени, многочисленными грамотами, с гордостью ношу звание ветерана труда. Ведь в этом вся моя жизнь! И, конечно же, я счастлив! Потому что, несмотря на годы, чувствую в себе силы трудиться наравне с другими, рад, что могу поделиться накопленными за жизнь знаниями, а в дельном совете я никогда никому не отказывал, особенно молодежи. Знаю, что от нас, кадровых рабочих, во многом зависит, втянется ли молодой человек в заводскую жизнь, станет ли хорошим, знающим дело специалистом.

И еще. Сейчас стало модным все ошибки, погрешности, промахи списывать на время, мол, момент переломный, тяжелый во всех отношениях... А я так думаю: не труднее военного. И чтобы выстоять и не сломаться, пережить этот в общем-то не зависящий от нас экономический спад, связанный с размежеванием и развалом Союза, нам необходимо сплотиться и трудом, а не заниматься демагогической болтовней, надо помогать нашей республике.

И. КИЯМОВА.
Фото **А. Хачатурьяна.**

Ждем посетителей

В тенистом уголке парка культуры и отдыха имени Бабура недавно возведено компактное одноэтажное здание, обнесенное ажурной металлической решеткой. Это чайхана для аксакалов Яккасарайского района.

Комплекс возведен в традиционном национальном стиле. Зимний павильон расписан специалистами объединения мастеров народного искусства при Союзе художников Узбекистана (бригадир — усто Анвар Ильхамов).

— В летнем павильоне, — говорит представитель заказчика, зам. директора районного треста столовых по строительству, ветеран войны Петр Александрович Тетерев, — смогут разместиться одновременно до пятидесяти посетителей. В зимнем — сооружаются айваны, устанавливаются удобные столики. Он гораздо просторнее и рассчитан на сто человек. Важно и другое — выбор места чайханы. Она построена недалеко от центрального входа в парк по просьбе самих аксакалов.

— В чайхане, — добавляет директор столовой № 7 Шахзод Саидджалилов, — мы предложим своим посетителям национальные блюда: шурпу, плов, шашлык и, конечно же, ароматный чай с восточными сладостями. Подумали и над формой обслуживания аксакалов. Очередей в чайхане не будет. Заказы от посетителей примут и выполнят сами чайханщики. Такая форма обслуживания — тоже возрождение национальных традиций. И пусть степенно течет беседа почтенных и мудрых людей о насущных житейских делах и проблемах, новостях района, в том числе и о работе махаллинских и квартальных комитетов.

Яккасарайский трест столовых вложил в строительство новой чайханы до 280 тысяч рублей. Общестроительные, монтажные и благоустроительные работы выполнены хозяйственным способом. На объекте ударно потрудилась бригада, возглавляемая Марком Груцким.

Отделочные работы завершены. Чайхана для аксакалов ждет своих первых посетителей.

М. АВЕРИН.

22 года спустя

восстановился контакт фронтовика с ветеранской организацией

ЭТО ПИСЬМО в редакцию пришло после всенародного праздника — Дня Победы. Восьмидесятилетний фронтовик с болью писал, что обошел его вниманием трудовой коллектив, откуда он ушел на пенсию, а ветеранская организация даже открытки не прислала, не говоря уже о том, чтобы поинтересоваться его здоровьем, оказать какую-то помощь. А ведь к этому празднику он имеет самое непосредственное отношение. Прошел войну от начала и до конца, за отвагу и храбрость был награжден орденами и медалями. Да и потом, вернувшись с фронта домой, в Ташкент, работал Георгий Георгиевич Свириденко добросовестно и честно. Опять же отмечала администрация его трудолюбие почетными грамотами, премиями и ценными подарками. Так как же случилось, что стал ветеран вроде бы «чужаком», человеком, который «за ненадобностью списан в тираж»?!

Ответ на этот вопрос фронтовика мы и решили найти в том трудовом коллективе, откуда ушел Свириденко на заслуженный отдых 22 года тому назад. Звоним директору Ташкентского аэропорта И. И. Салимову. Объясняем ситуацию.

— Не могу поверить, — слышим удивленный голос директора. — Думаю, что это досадное недоразумение. Наш совет ветеранов войны и труда вот уже длительный период возглавляет беспокойный и неравнодушный человек. К тому же Андрей Маркелович Купцов в прошлом военный — полковник в отставке. Потому и не могу поверить, чтобы такой аккуратный и пунктуальный во всех отношениях человек вдруг забыл о старейшем ветеране. В этом надо обязательно тщательно разобраться.

Вместе с Исмаилом Ибрагимовичем Салимовым надеемся прояснить вопрос у самого председателя совета ветеранов войны и труда.

На лице А. М. Купцова читаем то же недоумение.

— Мне казалось, что знаю всех наших ветеранов, — начинает Андрей Маркелович разговор с нами после того, как прочитал письмо фронтовика, принесенное на эту встречу. — И не только по-фамильно, но и по имени-отчеству. А на поверку выходит иначе. Автора этого грустного письма я и впрямь не знаю. На пенсию он ушел лет на семь раньше моего прихода в этот коллектив. К сожалению, и за те пятнадцать лет, что я председательствую, Георгий Георгиевич Свириденко ни разу не напомнил о себе ни письмом, ни телефонным звонком. Для нас это, конечно, не служит оправданием. Но организация наша все же общественная, и среди ее активистов много неработающих пенсионеров. Так друг с другом мы и поддерживаем связь, а в трудные моменты по возможности оказываем помощь.

Как решить вопрос с автором письма? И здесь мы пришли к общему мнению. Адрес Свириденко написан на конверте. Так что есть резон побывать у фронтовика в гостях. Там и познакомимся очно, глядишь, и дело решится к удовлетворению обеих сторон.

И вот мы с представителем трудового коллектива Д. Ульяновым открываем калитку в дом семьи Свириденко, расположившийся в одном из тенистых жилых массивов Мирабадского

Письмо называет адрес

района. Кстати, наше внимание не могла не привлечь прибитая к воротам табличка, выцветшая под солнцем, с трафаретной надписью: «Здесь проживает участник Великой Отечественной войны». Невольно подумалось: сколько же всевозможных кампаний и формальных движений мы пережили за последние десятилетия?! Под звучными лозунгами начинали шефство то над животными, то над «зеленым другом», то объявляли «пьянству — бой» и так далее, и тому подобное. Было время, что и таблички прикрепляли такого вот содержания к домам и квартирам, где жили фронтовики. Но кампании, как правило, быстро проходили, а о них напоминали подобные «вещественные доказательства» да боль и разочарование в сердцах людей.

Но вернемся к нашему фронтовику. Он встретил нас настороженно и немного смущенно. Георгию Георгиевичу идет девятый десяток. Но, как видно, и теперь без дела не сидит. Хорошо, что есть, хоть и небольшой, но свой дворик. Он весь в зелени. Кое-где еще виднеется перезрелая вишня, цветут розы, наливаются соком виноградные кисти. Во всей этой ухоженности чувствуется неутомимая рука хозяев. И теперь Георгий Георгиевич встретил нас за работой.

Наша беседа началась с воспоминаний. Оказалось, что Г. Г. Свириденко приехал в Ташкент в далеком двадцать девятом. Тогда ему было только девятнадцать лет. До войны работал и трактористом, и дубильщиком кож, приобрел и еще одну специальность — механик-шофер. На фронт попал в декабре сорок первого и до победы воевал в составе 132-й отдельной автороты в отделе контрразведки 1-го Украинского фронта. Пришлось и там сидеть за баранкой машины. За участие в боевых операциях — благодарности, ордена и медали.

Своей профессии водителя не изменил и после войны. Последние десять лет перед пенсией работал в Ташкентском аэропорту. Шофер 1-го класса, перевозил людей, грузы из самолетов в багажное отделение, водил и сорокатонные заправочные машины «ТЗ-40».

— Так как же получилось, что вас вдруг забыли, Георгий Георгиевич? — обратились мы к нему с вопросом.

— Сначала вроде бы и нужды никакой не было. Отдыхал себе, занимался домашними делами, — неторопливо объяснял хозяин дома. — Но время шло, и я все больше стал себя чувствовать оторванным от коллектива. Наверное, гордость, обида мешали самому напомнить о себе. Тяжелее всего было в праздники. Другие рассказывали, что и открытки получают, и в коллективы на торжества приглашают, да и время от времени материально помогают. А я вроде бы и не воевал, и не работал... Но однажды обида и переборола меня — написал письмо в редакцию.

Вот и были поставлены все точки над «и». Возможно, Георгий Георгиевич восстановил бы контакт с советом ветеранов и гораздо раньше, если бы однажды пришел в свой коллектив, а может, написал бы или позвонил. Но нельзя сбрасывать со счетов и боль фронтовика от проявленного равнодушия со стороны того же коллектива, ветеранской организации. Хотелось бы, чтобы полезный урок из этой ситуации извлекли многие из нас. И тот лозунг, который до недавнего времени мы произносили так часто: «Никто не забыт. Ничто не забыто», стал сутью нашей нынешней жизни. Тем более если это касается ветеранов-фронтовиков, пенсионеров и инвалидов.

А. БАЯНОВ,
Л. МИЛОВА.

ОТ РЕДАКЦИИ. Когда материал был подготовлен к печати, нам сообщили из совета ветеранов войны и труда Ташкентского аэропорта: Георгий Георгиевич Свириденко стал семьдесят пятым членом этой общественной организации, которым в первом полугодии оказана материальная помощь. Так, спустя 22 года, он вновь обрел контакт с трудовым коллективом и ветеранской организацией.

Прогноз гороскопа на неделю

ДЕЛИ, 30 июля. (Корр. ИТАР—ТАСС Сергей Буланцев). Астролог рекомендует КОЗЕРОГУ быть постоянно начеку дома и на работе. Вы сильно загружены неотложными делами. Пользуясь этим, кто-то старательно пытается отравить атмосферу в вашей семье. Служащего могут перевести в зону конфликта. Не исключается искрометный роман. Даме следует задуматься, почему ваш поклонник столь настойчиво добивается знакомства с вашим мужем.

ВОДОЛЕЯ некая темная личность попробует обмануть на крупную сумму. Воздержитесь от импульсивного поступка 5 августа. На работе начинаются трудные времена, которые продлятся две недели. Постарайтесь завязать полезные контакты. Пусть будет светла печаль разлуки с любимым человеком, ибо она очистит вашу душу.

РЫБЫ благополучно минуют расставленные на них сети и выберутся на стремнину успеха. Вы проявите замечательную работоспособность. Служащие получат ответственное задание, на выполнении которого надо предельно сконцентрироваться. Если девушка живет с родителями, возможно предложение руки и сердца из-за рубежа. У одинокой и беззащитной появится чересчур целеустремленный ухажер.

ОВЕН, занимающийся бизнесом, окажется на распутье. Планеты помогут принять правильное решение 3 или 6 августа. Не допускайте отступлений от производственной дисциплины даже из самых благих побуждений. Удвойте бдительность, если трудитесь в банке или связаны с куплей-продажей: вас пытаются втянуть в сомнительное предприятие. Если ребенок капризничает, покажите его врачу. Влюбленные временно разлучены.

Присущие ТЕЛЬЦУ сила и энергия помогают выбраться из полосы невезения. Новая работа, к которой вы приступите 3 или 4 августа, принесет хорошие дивиденды. У обремененных семейными проблемами работающих женщин не все столь гладко. Ваш муж может оказаться без работы или понести крупные финансовые потери. На вас ложится двойная ноша. Не превращайтесь в мегеру, и тогда все обойдется.

На небосводе БЛИЗНЕЦОВ планеты располагаются благоприятно для нового начинания или отъезда в командировку. Важная встреча или совещание 4 августа окажут сильное воздействие на вашу дальнейшую жизнь и карьеру. Наступательная позиция на деловых переговорах поможет добиться успеха. Работаете сверхурочно — смело требуйте прибавки жалованья. Семейный конфликт разрешится скорее, чем вы думаете. Сильно огорчит нечаянное свидание со старой любовью.

РАК вряд ли избежит взбучки от патрона за рассеянность. 6 и 7 августа можете чувствовать себя достаточно уверенно — это ваши лучшие дни. Задерганные женщины рискуют не заплатить вовремя по счетам — не отключили бы у вас воду или телефон. Военнослужащего вместо ожидаемого повышения загонят туда, куда ворон костей не таскал. Любимый человек гневается без видимых причин.

ЛЬВУ следует проявить царственную мудрость и хорошенько просчитать ходы вперед. Вас попытаются увести в сторону от поставленных целей. Избегайте болтунов и тех, кто мягко стелет, да жестко спать укладывает. 4 августа не исключены домашние проблемы, в делах придется положиться на коллегу или партнера. С любимым человеком будете общаться большей частью по телефону.

ДЕВА, по всей вероятности, завершит начатую раньше работу, которая будет неплохо оплачена. Астролог полагает, что вы продадите часть ненужной вам собственности. Недавняя любовь наталкивается на рифы отчуждения и недопонимания. Попробуйте предельно откровенно поговорить обо всем. Милая дама, если поклонник уже больше года морочит вам голову и до сих пор не избавился от аллергии на свадебный марш Мендельсона, гоните его прочь.

ВЕСАМ напряженный труд прошлой недели принесет добрые вести 5 или 6 августа. Ветер удачи наполняет паруса ваших начинаний. Приготовившийся к увольнению служащий получит повышение. Близкий друг окажет ценную помощь. Нечистый на руку бизнесмен непременно прогорит. Возможен долгожданный разъезд со старшими родственниками. Не исключена глупая ссора по пустому поводу.

СКОРПИОНУ планеты повелевают пойти на риск — он будет оправдан. Важно принять волевое решение — дальше все пойдет легко. Многие искренне хотят сотрудничать с вами. Оказавшиеся временно не у дел вновь трудоустроятся. Возможна поездка на юг или в горы. Домочадцы замечают в вас диктаторские замашки. 4 и 9 августа будьте вдвойне нежны и ласковы.

СТРЕЛЬЦУ 4 и 5 августа отведены для обсуждения всех важных вопросов. Ответственное решение, принятое в эти дни, создаст долгосрочную благоприятную перспективу. Не отказывайтесь от прежних планов, но проявите гибкость в их реализации. Разведенные обретут новую любовь, которая увенчается прочным и счастливым браком. Молодые жены, помните, что вы чрезвычайно предрасположены к зачатию.

К Дню независимости Республики Узбекистан

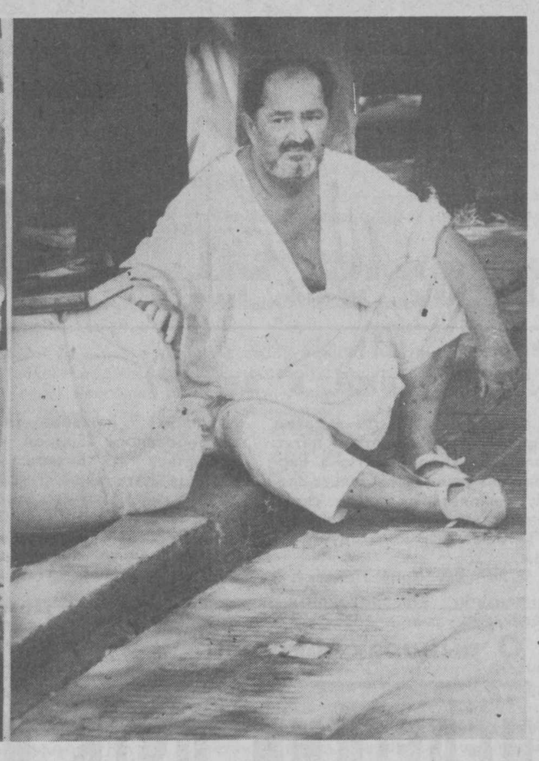

На конкурс «Ташкент и ташкентцы»

В последнее время изменилось отношение к верующим. Один из примеров тому — открытие авиамоста Ташкент — Джидда. Теперь мусульмане нашей республики могут совершать паломничество в святые места.

Фото Р. Шарипова.

Генеральный спонсор конкурса— СП «Узинвестстрой».

НА ВОСТОКЕ, НА ВОСТОКЕ, ЧТО ЗА ЖИЗНЬ БЕЗ ЧАЙХАНЫ...

Для 600 мальчишек и девчонок, отдыхающих в оздоровительном лагере «Семург» профсоюза работников государственных учреждений, — это пора увлекательных походов в горы, знакомств с флорой и фауной родного края, соревнований по волейболу, футболу, теннису, борьбе кураш. Многие ребята увлекаются и техническими видами спорта: авиамоделизмом, судомоделизмом и даже картингом.

А сколько интересных праздников, таких, как день народных традиций, «Все звезды в гости к нам», день Нептуна, конкурсы кулинаров, юных певцов, музыкантов, танцоров, проходят здесь!

В один из субботних дней в лагере побывал Фарух Закиров — популярный в нашей республике певец и композитор, руководитель ансамбля «Ялла», приехавший сюда навестить своего сына Саида. Ребята захотели встретиться с ним. И на поляне, где собрались более тысячи ребят из лагеря и близ расположенных кишлаков урочища Акташ, состоялся импровизированный концерт. А потом, когда Фарух Каримович решил разучить с ребятами одну из своих песен «Чайхана», то, оказалось, что ее знают все. И тысячный хор запел песню, которая эхом разносилась далеко в округе.

На следующий день в лагере сразу же заменили фонограмму «Бери ложку, бери хлеб и садися за обед» на эту мелодичную песню, которая очень хорошо вписалась в расписание жизни дружины «Семурга».

За многие годы в этой детской здравнице сложился замечательный коллектив воспитателей, вожатых, физруков, поваров и других работников. Все они энтузиасты своего дела. Пример показывает и начальник лагеря кандидат педагогических наук, заслуженный работник народного образования Даниил Исламович Абдуллаев. Его можно видеть здесь всюду — Насреддином, выезжающим на ишаке, вождем племени апачей на лихом коне в сопровождении мальчишек и девчонок с перьями на голове, с луками и копьями. А какой он Нептун!

Каждый день приносит что-то новое, увлекательное. А вот и новая примета времени: на одной из избушек в саду появилась табличка «Юниор-банк». На лагерной «бирже труда» ребятам предлагаются различные виды трудовой деятельности: сбор урожая в саду, работы на строительстве и благоустройстве лагеря, изготовление игрушек. Труд оценивается при этом по обоюдному согласованию и оплачивается в лагерной «валюте» — таньге. Эту «валюту» ребята могли расходовать по своему желанию: взять что-либо напрокат, «купить» билет на купание в бассейн в тихий час, в дискотеку после отбоя, на внеочередное посещение компьютерного зала. Работал даже магазин сувениров и лакомств. Более практичные и деловые ребята даже копили заработанную «валюту» на сберкнижке для аукциона, на котором разыгрывались путевки на очередную смену в лагерь, велосипед, скейт.

Е. ЛЕЙТМАН.

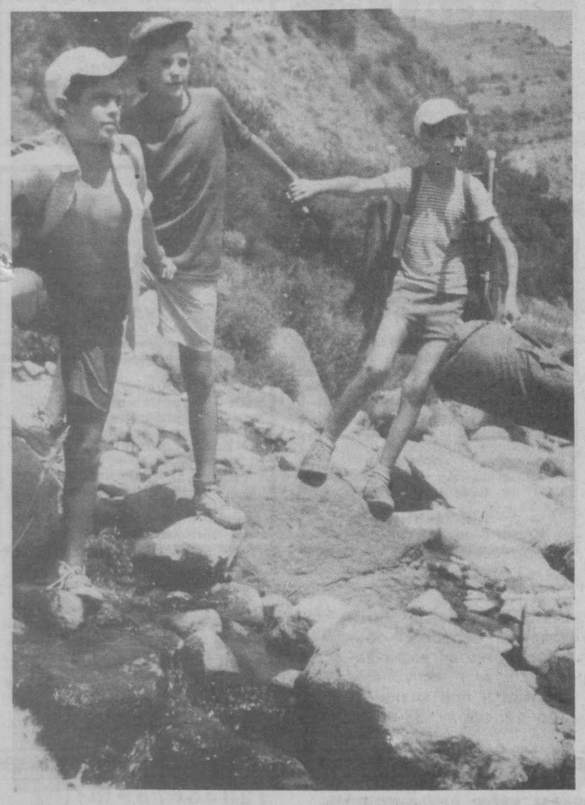

НА СНИМКАХ: в кружке «Мягкая игрушка» ребята под руководством Д. Тулягановой приобрели немало полезных навыков; популярностью пользуется у ребят игра «Апачи». На коне — начальник лагеря Д. И. Абдуллаев; вместе весело шагать по просторам.

Фото автора.

Календарь природы

Август—закат лета

Жара в эту пору стоит немилосердная. От нагретой земли струится тепло, все вокруг колеблется в мареве. Белесое небо, выцветшее от зноя, безоблачно. В пустыне все выгорело, и только иногда слабый ветерок прошелестит сухими листьями полыни, сайгачьей травкой. Днем песок раскален. Изредка пробежит ушастая круглоголовка от одного кустика к другому. При опасности она резко поворачивается к преследователю, приподнимается на передних лапках и широко раскрывает пасть, отчего складки кожи по углам расправляются и пасть кажется огромной. Эти складки и дали повод назвать ящерицу «ушастой».

Применяется при опасности и другой способ защиты. Вибрируя всем телом, она в считанные секунды зарывается в песок. Таким манером скрываются от врагов и некоторые виды змей.

В августе у самой ядовитой змеи Средней Азии — кобры вылупились змееныши. С первых же часов своей жизни они способны угрожающе шипеть и поднимать переднюю часть своего тела, образовывать капюшон, да и яд их не уступает материнскому. Со временем темные кольца на теле исчезают и окраска становится однотонной. Наша очковая змея в отличие от индийской «слепая», у нее нет рисунка в виде очков на внешней части капюшона, но повадки и яд такие же.

Тушканчики, как миниатюрные кенгуру, при опасности убегают скачками, используя задние, более длинные ноги. Их прыжки достигают трех метров. Они отличные землекопы. Взрослый тушканчик за 10—15 минут может выкопать метровую норку.

В песчаных пустынях в летнее время случаются пыльные бури. Сначала небольшой столб пыли движется, закрученный воронкой. Но вот столб разрастается, появляются новые, и через некоторое время пелена раскаленного песка закрывает все небо и несет с ураганной силой, сметая и засыпая

все вокруг. Мелкие песчинки поднимаются вверх на несколько километров, и такая мгла может стоять несколько суток.

Прохладная благодать царит на горных склонах. Вода в родниках прозрачная, холодная и необыкновенно вкусная. Без умолку поет бесконечную песню горная речка. Перекликаясь с ней, весело щебечут птицы. Над речкой в ущелье, где сыро и прохладно и кусты свешиваются над водой, обитает легендарная синяя птица. Она величиной с галку, поет громко, но в то же время нежно и мелодично.

Под кроной грецкого ореха, алычи, яблонь, в кустах шиповника и ежевики привольно птицам и зверям. Каменные куропатки — кеклики собираются в стаи, регулярно прилетая к речке на водопой. Петушки отличаются от самок несколько большей величиной и вооружены шпорами. Они отчаянные драчуны. Молодняк большинства птиц уже трудно отличить от взрослых. Перелетные птицы начали свои тренировки для перелета на юг. Они усиленно питаются: через месяц-полтора им предстоит далекий и нелегкий путь.

Летучие мыши отцепились от матерей и научились сами добывать пищу и висеть вниз головой. Но утром при возвращении мамаши без труда находят своих малышей и подкармливают их своим молоком. Барсучата стали самостоятельными, и каждый благоустраивает свой отнорок. Если в «коммунальной» квартире не хватило места, то приходится рыть новую нору. Барсук — при-

мер аккуратности: возле его норы всегда чисто и нет никаких отходов. Лисья нора — пример противоположный. Нора сурка — тоже большое общежитие. Сурки — общественные животные. При кормежке они постоянно перекликаются, издавая сильный отрывистый свист. В августе они жиреют и готовятся к спячке, в которую уходят в сентябре.

Самый характерный звук в степи — это, пожалуй, стрекотание кузнечиков. Будто тысячи крошечных кузнецов куют маленькими молоточками. Может, отсюда и пошло название «кузнечик»?

В жару начинается линька у волков, лис, шакалов. Мелкие хищники — куницы, ласки, хорьки — освободились от опеки родителей. Молодые соколы — чеглоки еще только начинают самостоятельную охоту. Сначала они тренируются на жуках и стрекозах, а затем переходят на более серьезную добычу. Что поражает, так это то, что многие птицы научились выращивать потомство и на пахотных землях. К числу таких «устроителей» принадлежат жаворонок, журавль-красавка, всем известный нарядный кулик — чибис. Перепел же испокон веков гнездится на таких землях. В некоторых районах бывшего СССР начали осваивать пахоту дрофа-красотка и одна из крупнейших летающих птиц дудак. Это в основном степные птицы. Лет сорок назад они не были редкостью в наших краях, но в связи с освоением Голодной и Каршинской степей, других мест обитания их становится все меньше и меньше.

Но, пожалуй, наибольший урон всему живому наносит

применение пестицидов в сельском хозяйстве. Понятие «пестициды» происходит от латинских слов «зараза» и «убиваю». Так вот, эти самые пестициды убивают все живое подряд без разбора. Что касается птиц, то ученые еще в 1970 году констатировали, что соединения ядохимикатов обнаружены практически у всех птиц мира, даже у пингвинов в дальней Антарктиде. Биологическая защита, которая приходит на смену химической борьбе, — одна из важнейших проблем сегодняшней зоологической науки. Биологическая защита — это не только спасение живой природы. Это в первую очередь сохранение здоровья людей.

Как стемнеет, выходят из своих прохладных сырых укрытий жабы. Питаются они разными насекомыми, слизнями, червями, большая часть которых — злейшие враги садов, огородов, полей. Жаба близорука, но она отлично видит в кромешной тьме. Разглядеть ползущего черного жучка на черной земле, когда в небе ни луны, ни звездочки, и пришлепнуть его без промаха своим клейким языком может только жаба. Польза людям от этих ночных похождений огромна.

Часто можно видеть, как по травинке скользит небольшой красный в крапинку жучок. Это всем известная с детства божья коровка. Коровкой называется потому, что при опасности на сгибах ножек появляются капельки белой жидкости — «молочко». Этот на вид безобидный жучок — хищник, пожиратель тли. Еще прожорливее его личинки. Божьи коровки, как муравьи, жабы — наши друзья.

В августе день заметно поубавился: солнце всходит на час позже и на час раньше заходит. На утренней и вечерней зорьках неплохой клев. Ловят рыбу и животные: выдры, норки, а также представители пернатого племени — пеликаны, бакланы, цапли, скопы, чайки.

Август — это изобилие фруктов, овощей, бахчевых культур. Яблони и инжир, персики и виноград, дыни и арбузы — на выбор, на любой вкус. Издревле славятся наши базары своим изобилием и разнообразием. Воздух насыщен ароматом фруктов, пряностей, острыми запахами восточных блюд. «Кто не видел базара, тот не видел Востока», — говорят в народе. Все это — плоды человеческих рук и благодарной поливной земли, которая густо перемешана с потом сельского труженика. Щедра наша природа, надо только бережно, по-хозяйски относиться к ее богатствам.

В. АНТОШКИН.

Наука: проблемы, поиски, решения

АРАЛ И ДРЕНАЖНЫЕ ВОДЫ

Сложная экологическая обстановка по-прежнему сохраняется в Приаралье. Несмотря на то, что в море поступило 16,5 кубических километра воды, его уровень понизился на 68 см. Проблема Аральского моря будет решена тем раньше, чем скорее мы решим все проблемы — социальные, экологические, водохозяйственные, медицинские и другие.

Ученые Института водных проблем Академии наук Республики Узбекистан в настоящее время сосредоточили свои усилия на следующих приоритетных направлениях, которые касаются оценки имеющихся водных ресурсов и составления методологии их комплексного использования, исследования гидромеханических аспектов водно-солевых процессов, происходящих при орошении в различных условиях почвогрунтов и поиске математических моделей. Разрабатываются также теоретические основы и практические рекомендации по оценке и улучшению качества водных ресурсов, составляются научные основы использования водных ресурсов малых рек и саев, ведутся работы новых водосберегающих способов и технологий орошения. Не последнее место занимают и решение экономико-правовых проблем, и разработка водного законодательства с учетом экономии водопотребления и водоиспользования в рыночных условиях.

Но сегодня хочется повести разговор о минерализованных коллекторно-дренажных водах, формирующихся внутри бассейна Аральского моря, и возможности их сброса в Арал.

Как известно, для борьбы с засолением орошаемых земель ирригаторы вынуждены ежегодно производить промывные поливы и отводить «отработанные» минерализованные воды с территорий поливных угодий через обширную дренажно-коллекторную сеть. Эти воды, как правило, попадают в реки (если позволяет рельеф местности) или же в озера и пустующие понижения. Если взглянуть на обыкновенную физико-географическую карту нашего региона, можно заметить, что, например, в предгорной орошаемой зоне отводить коллекторно-дренажные воды просто некуда: практически весь формирующийся естественный и антропогенный сток попадают в конце концов в главную водную артерию — реку. Такая ситуация наблюдается в бассейнах Вахша, Пянджа, Сурхандарьи, Нарына, Карадарьи, рек Ферганской долины. Лишь только после выхода крупных рек Амударьи и Сыдарьи на степные и пустынные участки появляется возможность отвести коллекторно-дренажные воды в различные природные понижения.

В результате этого в равнинной части Средней Азии сейчас появилось более 170 ирригационно-сбросовых озер, объем каждого из них превышает 0,01 кубокилометра. Суммарный объем воды в наиболее крупных озерах составляет 45 кубических километров. Так как большинство из ирригационно-сбросовых озер является бессточными, то вода в них еще более минерализована, чем в самих сбросовых, т. е. непригодна для орошения, а также для проведения промывных поливов. Таким образом получается парадокс: в регионе, где не хватает обычной оросительной воды и продолжает высыхать Аральское море, около 48—50 кубических километров минерализованных коллекторно-дренажных вод, аккумулированных в естественных понижениях и впадинах, практически не используются в народном хозяйстве! Причем объемы этих озер, несмотря на потери за счет испарений, ежегодно возрастают, так как процесс поступления коллекторно-дренажных вод в них является непрерывным и продолжается в течение всего года.

В последние годы среди специалистов обсуждается вариант сброса части коллекторно-дренажного стока в Аральское море. При этом речь идет не только о тех водах, которые попадали в Арал с орошаемой территории северной части Каракалпакстана, но в первую очередь о тех, которые бесполезно сбрасываются в Саракамышское озеро, в озера Бухарской области. Отсюда коллекторно-дренажные воды можно будет подавать в Арал при помощи построенных левобережного и правобережного трансмагистральных коллекторов.

Сейчас величина испарения воды с чаши Аральского моря составляет около 20—25 кубических километров, а автоматизированный сброс коллекторно-дренажных вод от близрасположенных к Аралу ирригационных районов мог бы в принципе решить проблему стабилизации его уровня на современных отметках. По нашим расчетам, только с территории Тахиаташского, Туямуюнского и Бухарского ирригационного районов по этим коллекторам в Арал может подаваться около 7—8 кубокилометров воды.

С другой стороны, правильный и научно обоснованный выбор, проектирование и строительство трассы этих магистральных коллекторов помогли бы решить и другие водохозяйственные проблемы данного региона. В первую очередь уменьшить поступление коллекторно-дренажных вод в реки: создать проточный режим в существующих ирригационно-сбросовых озерах; помочь в борьбе с засолением орошаемых и неорошаемых территорий. А также в целом оздоровить экологическую обстановку в низовьях наших водных артерий. Но прежде необходимо провести комплексный анализ предложенных специалистами институтов «Средазгипроводхлопок» и «Узгипроводхоз» проектов с учетом всех факторов: социальных (например, озеро Сарыкамыш находится в пределах двух республик — Узбекистана и Туркменистана), экономических (учитывая постоянно растущие цены на стройматериалы в условиях рыночной экономики), экологических (нужно, чтобы трасса коллекторов не оказывала гидравлического влияния на русла Амударьи и других рек) и другие.

Э. ЧЕМБАРИСОВ, зав. лабораторией Института водных проблем АН РУз, доктор географических наук.

Б. БАХРИТДИНОВ, зав. лабораторией охраны окружающей среды отдела географии АН РУз, кандидат географических наук.

НА СНИМКЕ: Барселона. Вид на город. Фото ИТАР—ТАСС.

Чем ближе к вечеру

Корабли плывут: салют Барселоне, самолеты летят: салют Барселоне... Но в Барселону сейчас не только летят самолеты со всего света, плывут корабли, едут поезда и автомашины, но и идут пешком.

58-летнему Чону Нелеску, в прошлом инженеру-химику, потребовалось 95 дней, чтобы добраться из Бухареста в столицу Каталонии. Такой переход, с ночевками в палатке, стоит ему, как сообщает агентство Рейтер, одиннадцати потерянных килограммов веса.

«Я дошел до Барселоны, чтобы встретиться с соотечественниками и увидеть торжественное открытие игр, — сказал Чон. — Но цель моего путешествия заключается и в том, чтобы показать, что и ветераны могут быть очень активны. Это намного лучше, чем сидеть дома и ничего не делать».

О рыцарях футбола

НЕЛЕГКИЙ ПУТЬ К СЧАСТЬЮ

В национальной сборной Узбекистана, принимающей участие в Кубке Азии, играет Азамат Абдураимов, недавно возвратившийся из Бангладеша. Там по контракту он выступал за клуб «Мухамедам», чемпион страны прошлого года.

— Азамат, как вы попали в этот коллектив?

— В начале нынешнего года в Москву приезжал вице-президент клуба «Тахир-шах», бизнесмен, страстный поклонник футбола. Он и предложил мне и еще двум спортсменам — Борису Кузнецову и Сергею Новикову — попробовать свои силы в его команде, которая, по его словам, нуждается в хорошем опыте, новых традициях. Хорошенько подумав, мы с друзьями заключили договор на три месяца, но уже в Бангладеше мне продлили срок контракта еще на один месяц.

— В чем своеобразие бангладешского футбола и какие коррективы вам удалось в него внести?

— Конечно, эта игра, как и во всем мире, очень популярна в Бангладеш, но тем не менее бангладешский футбол только еще набирает силы — он слаб технически, нет у него и своих традиций, не работает на рост спортивного мастерства и тренировочный процесс, хотя для спортсменов там созданы прекрасные условия — они высокооплачиваемы, у них минимум бытовых проблем. Проанализировав все эти недостатки, мы предложили бангладешцам изменить систему подготовки, убедили их в том, что исход борьбы во многом зависит от тактического мышления, от умения творчески использовать на поле домашние заготовки и т. д.

К слову, мне хочется сказать, что футбол в этой стране пользуется поистине всенародной любовью — даже на рядовые матчи там ходят по 40—50 тысяч зрителей. А на нашу первую тренировку пришли 15 тысяч бангладешцев. И я, глядя на их ликующие лица, с грустью вспоминал наши стадионы, полупустые даже на встречах фаворитов футбола. Это, на мой взгляд, серьезный повод для размышления как для спортивных деятелей и спортсменов, так и для поклонников игры.

Понравилось же мне у бангладешцев отсутствие сборов, что положительно влияет на настроение спортсменов, которые накануне игры могут провести вечер в кругу близких, повышает ответственность футболистов за свою спортивную форму. Они строго следят за весом, соблюдают необходимый режим, во многих случаях требующий индивидуального подхода. И что немаловажно — отсутствие сборов дает и немалую экономию средств.

— Чем была интересна ваша жизнь в Бангладеше вне футбола? Была ли у вас возможность поближе познакомиться с жителями?

— Конечно, тем более что у меня было много свободного времени. Вначале мы жили втроем — с Борисом Кузнецовым и Сергеем Новиковым. Но после приезда к ним семей я получил отдельную виллу, шофера. В магазинах время не теряешь, тренировки проводятся в строго положенное время. Так что свой досуг я организовывал по своему усмотрению — занимался английским, разбирал иногда тренировочные экспромты, недочеты, бродил по городу, напоминавшему мне людьми родной Ташкент — бангладешцы близки нам своим гостеприимством и подкупающей искренностью — с детской непосредственностью они выражают радость и восторг, привязанность и уважение. До сих пор для меня осталось загадкой, как им удалось узнать о дне моего рождения, на котором они устроили для меня незабываемый праздник — от клуба мне подарили фотоаппарат, а капитан команды Канон одел на меня панджаби — арабскую одежду для посещения мечети. К их поздравлению присоединились и тысячи зрителей, которые пришли на нашу игру, — они аплодировали мне стоя, с азартом выкрикивая добрые пожелания.

В тот вечер я старался порадовать их красивым финтом, неожиданной комбинацией и победным голом. Всего в Бангладеше мне удалось в 8 престижных играх забить 10 мячей.

Я впервые побывал вместе с командой «Мухамедам» в мечети. Признаться честно, очень волновался. Но в стенах этого храма я понял, что туда каждый приходит со своими сокровенными мыслями и чаяниями, которые там обретают духовную суть — жить с каждым в мире и согласии, стремясь к совершенству мысли и духа...

Вообще в этой стране, разлучившей меня впервые на долгие четыре месяца с домом, близкими и дорогими мне людьми, я глубоко пережил одиночество, мучительное и благотворное... Я старался его заполнить нравственными поисками, читая произведения Омара Хайяма, Ахмада Ясавий, Анны Ахматовой, Бориса Пастернака... И они не только помогли мне пережить нелегкую разлуку с мамой, любимой и домом, но и глубоко осознать истоки человеческого счастья...

— Не хотели бы вы поделиться вашими раздумьями, тем более что обычно с футболистами из-за нехватки времени не удается поговорить по душам?

— Как-то я летел на самолете и читал интервью с Рейганом. И среди множества в общем-то умных мыслей мне особенно понравилась та, в которой было сконцентрировано неистребимое желание человека быть необходимым и любимым. На вопрос, в чем он видит счастье, Рейган ответил, что он счастлив от мысли, что есть дом, в котором, ожидая его, прислушиваются к шагам на лестнице... Я удивился созвучности его мыслей моим...

— Я знаю, что вам вновь предлагают контракты еще ряд стран, в том числе и Турция. Примете ли вы их предложения?

— Этот вопрос пока остается открытым. Теперь же мне очень хочется внести свою скромную лепту в наш родной футбол, который с обретением Узбекистаном независимости должен выйти на качественно новый уровень, чтобы достойно отстаивать честь республики на самых престижных международных соревнованиях.

Я считаю, что у нашего футбола есть большой неиспользованный потенциал, и его временные неудачи обусловлены рядом объективных причин. И мне кажется, что все мы, узбекистанские футболисты, должны в первую очередь думать о том, как способствовать расцвету этой игры в нашей республике, а уж потом реализовывать свои интересы. Хотя я не хочу отрицать того, что контракты с зарубежными странами нам дают возможность повысить свою квалификацию.

— Как вы думаете, что может стать первым шагом к расцвету узбекского футбола?

— Осознание каждым из нас такого важного исторического факта, как обретение республикой независимости и суверенитета. Это разбудит в нас угасшие в последние годы энтузиазм, чувство патриотизма и сыновнего долга.

С. ТЕН.

Календарь игр по футболу

Август

КУБОК АЗИИ

23 Узбекистан — Кыргызстан

ЧЕМПИОНАТ УЗБЕКИСТАНА

Высшая лига

2 «Сурхан»—«Трактор»
«Согдиана»—«Пахтакор»
«Кимегар» — ФКА «Пахтакор-79»
5 «Нурафшон»—«Трактор»
«Согдиана» — ФКА «Пахтакор-79»
«Кимегар»—«Пахтакор»
14 ФКА «Пахтакор-79»—«Мароканд»
15 «Пахтакор»—«Янгиер»
16 «Трактор»—«Новбахор»
18 «Пахтакор»—«Мароканд»
19 ФКА «Пахтакор-79» — «Янгиер»
«Трактор»—«Новбахор»
26 «Нурафшон»—«Пахтакор»
«Сурхан» — ФКА «Пахтакор-79»
29 «Нурафшон» — ФКА «Пахтакор-79»
«Сурхан»—«Пахтакор»
«Трактор»—«Чирчик»

Первая лига

1 «Нотукиматчи» (Пап) — «Диенат» (Ташкент)
4 «Багдадчи» (Багдад) — «Диенат»
17 «Диенат» — «Политотдел» (Ташкентская область)
25 «Атласчи» (Маргилан) — «Диенат»
28 «Нарын» (Хаккулабад) — «Диенат»

ФИНАЛ КУБКА УЗБЕКИСТАНА

8 «Темирйулчи» — «Новбахор»

Будни Ташкентской таможни

Два ордена Ленина пыталась вывезти в Объединенные Арабские Эмираты туристка К. из Самарканда. «Сувениры» из чистого золота с добавлением платины были оценены работниками Ташкентской таможни в 90 тысяч рублей. При личном досмотре в аэропорту столицы Узбекистана, кроме орденов, у горе-путешественницы изъяли также несколько серебряных монет чеканки XVII—XVIII веков.

Личному досмотру здесь подвергается далеко не каждый пассажир, выезжающий за границу. К. давно знакома инспекторам отдела контрабанды — «на отдых» по туристическим путевкам в разные страны мира она отправляется по нескольку раз в год. Такая форма бизнеса в последнее время стала очень популярна у определенной части населения. Увезти пытаются все, что можно с выгодой продать — товары народного потребления, антиквариат, предметы искусства. Сегодня каждый имеет право вывезти из страны валюту в пределах 500 долларов без всяких деклараций. Таможенники думали, что это позволит хотя бы немного уменьшить бурный поток «туристической» контрабанды. Ожидания их не оправдались. Более того, «темным» делом стали заниматься не только отдельные граждане, но и так называемые юридические лица — организации, предприятия.

Дважды таможенники имели дело с ассоциацией делового сотрудничества «Узагропромсервис». И оба раза эта организация нарушала закон. По договору с корейской фирмой «Комаг ЛТД» она организовала в Узбекистане выставку товаров, производимых зарубежным партнером. В экспозиции были представлены плейеры, видеомагнитофоны, микроволновые печи. В соответствии с декларацией о ввозе выставочного имущества ассоциация обязалась через год вернуть все эти предметы фирме - производителю. Однако работники «Узагропромсервиса» решили по-иному распорядиться судьбой дефицитной техники, оставив экспонаты себе. Материалы о нарушении декларации Ташкентская таможня передала в Сергелийский народный суд, который признал вину ассоциации и наложил на нее штраф в размере половины стоимости экспонатов, а сами товары конфисковал в доход государства. В соответствии с договором, заключенным с Ташкентским областным комиссионторгом, все конфискованное имущество продается в его магазинах по специально разработанному прейскуранту. Таможня — непроизводственная организация, но доход, который она приносит государству, постоянно растет.

С провозглашением независимости Узбекистана увеличилось количество прямых международных авиарейсов. В конце 70-х годов их было только два в неделю: Ташкент — Кабул и Ташкент — Дели. Сегодня их более десяти. Из аэропорта столицы Узбекистана самолеты улетают в Исламабад, Стамбул, Карачи, Джидду. В конце августа планируется открыть еще два новых маршрута — на Урумчи (Китай) и на Лондон. Растет и объем работы таможенников. Сейчас их около 200 человек. Принимают сюда не каждого. Необходимо знание иностранных языков, основ юриспруденции. Требуются экономисты, специалисты по ЭВМ. Здесь создан банк данных, где скапливается информация обо всех предприятиях и организациях, уже имевших дело с таможней. Фиксируется специфика грузов, провозимых за границу, любые нарушения таможенных правил. В перспективе у каждого инспектора должно быть автоматизированное рабочее место, оснащенное компьютерной техникой. Для проверки ручной клади и багажа установлено рентгеновское оборудование, а большие грузы пока приходится досматривать вручную. Сложности возникают и с экспертизой провозимых предметов. Экспресс-анализ на идентификацию наркотических веществ таможенники проводят сами, но по всем спорным вопросам приходится обращаться к специалистам.

— Мы неоднократно просили выделить нам квалифицированных экспертов, чтобы они постоянно присутствовали в досмотровых залах, — говорит заместитель начальника Ташкентской таможни В. В. Попов. — Возникают сомнения, например, в ценности вывозимых предметов искусства, каждый раз приходится обращаться в Министерство по делам культуры за консультацией. А это — потеря времени, лишние конфликты с пассажирами. При нашей службе, как это сделано в большинстве зарубежных стран, необходимо создать экспертные лаборатории по нескольким направлениям — в соответствии с пунктами таможенной декларации. Как и во всем мире, у нас запрещено провозить оружие и боеприпасы, наркотики, сильнодействующие ядовитые вещества, предметы старины и произведения искусства.

Республика стала независимой, большие изменения произошли в экономике, других сферах жизни, — продолжает В. В. Попов. — А правила таможенной службы остались неизменными. До сих пор мы пользуемся всесоюзными правилами ввоза и вывоза за границу гражданами валюты и ценностей от 1989 года. В связи с новыми условиями в корректировке нуждается и декларация, предъявляемая пассажирам. Мы подготовили предложения о дополнениях к этим документам и передали их в таможенный комитет Узбекистана. Принятие республиканских законов о таможенной службе значительно упростит задачу, будет способствовать быстроте и четкости нашей работы.

А. ИВАНОВА.

НА СНИМКАХ: старший инспектор Дильшод Комилов; работники таможни с партией конфискованных часов.

Фото **Ф. Курбанбаева.** (Фотохроника УзА).

Редактор Э. М. ЭРНАЗАРОВ.

Государственное малое предприятие
Ташкентский мраморный завод

производит реализацию

за наличный и безналичный расчет мраморных памятников с оказанием услуг по установке и производству надписи на них организациям и отдельным гражданам, а также производит отпуск нижеследующей продукции:

- Надгробные мраморные вазы.
- Мраморную крошку.
- Облицовочную мраморную плиту.
- Мраморный бут.
- Шлакоблочный кирпич.

Прием граждан производится каждую субботу с 10 до 12 часов.

Наш адрес: 700007, г. Ташкент, 2-й переулок Генерала Петрова, 25.

Телефоны для справок: 68-36-35, 67-47-06, 67-93-15.

Транспорт: трамваи 13, 3, 23, 22, 29, **автобусы** 1, 71, 89, 42, остановка «Институт усовершенствования врачей».

Вы можете хорошо заработать, если обратитесь к нам

ТОВАРЫ — НА ДОМ

✦ Организация объявляет набор реализаторов — распространителей ТНП (товаров народного потребления).

✦ Вы сможете эффективно использовать свое свободное от работы или учебы время.

✦ Ваше благополучие — в ваших руках.

Общество «Атом». Наш телефон 54-63-57 с 10 до 17.00.

ТОЛЬКО В НАШЕЙ ЛОТЕРЕЕ МЕЖДУНАРОДНОЙ СОЛИДАРНОСТИ ЖУРНАЛИСТОВ РАЗЫГРЫВАЕТСЯ ВЫИГРЫШ В ОДИН МИЛЛИОН РУБЛЕЙ!

ТОЛЬКО В НАШЕЙ ЛОТЕРЕЕ НА ОДИН БИЛЕТ МОЖЕТ ВЫПАСТЬ СРАЗУ **до пяти выигрышей общей суммой до полутора миллионов рублей.**

Форма оплаты — любая.
Телефон 44-19-76.

Для ташкентцев и гостей столицы

Один из крупнейших районов столицы — Шайхантаурский удивительно сочетает в себе маленькие улочки старого города и современные проспекты, знаменитый восточный рынок «Эски Джува» и сверкающие витринами «Универсамы», небольшие уютные кафетерии и крупные магазины.

МЫ ПРИГЛАШАЕМ ВАС ПОСЕТИТЬ ЛЮБОЙ ИЗ 96 МАГАЗИНОВ РАЙОНА, ГДЕ В ЛЮБОЕ ВРЕМЯ ДНЯ В ПРОДАЖЕ ПРОХЛАДИТЕЛЬНЫЕ НАПИТКИ, БАКАЛЕЯ, СВЕЖИЙ ХЛЕБ.

В 7 кафетериях вы сможете утолить жажду прохладительными напитками, поесть мороженое.

Кроме товаров повседневного спроса, магазины торгуют и товарами по договорным ценам.

Во всех магазинах района, начиная с 6 часов утра, продаются свежее молоко и молочные продукты.

Посетив рынок «Эски Джува», обратите внимание на магазин № 11, где продаются не только продовольственные товары, но и овощи, фрукты, зелень.

Магазин «ОМАД» хорошо знаком жителям Старого города. Здесь все служит удобству, быстрому обслуживанию покупателей. Магазин — на арендном подряде, и продавцы магазина сделают все, чтобы вы не ушли без покупки.

Все магазины работают с 8 до 20 часов. Перерыв с 13 до 14 часов и с 14 до 15 часов.

НАПОМИНАЕМ ВАМ АДРЕСА КРУПНЫХ ПРОДОВОЛЬСТВЕННЫХ МАГАЗИНОВ ШАЙХАНТАУРСКОГО РАЙОНА:

№ 33 — Ц-14;
№ 27 — ул. Навои;
№ 19 — массив Кукча;
№ 42 — Тинчлик;
№ 28 — массив Ибн-Сино;
№ 31 — Актепе.

РПТ Шайхантаурского района.

Узбекское рекламное агентство «Сарбон» АО «Союзреклама».

Служба срочных объявлений

РАЗНОЕ

● Срочный ремонт швейных машин. Тел. 77-61-56.

● Имеется анкета формы 47 на выезд в Австралию. Тел. 55-45-97.

● Фирма «Керамик маркет» реализует плитку кафельную в ассортименте за наличный и безналичный расчеты. Телефоны: 50-46-62, 50-46-65.

● МП «Автомобилист» при Акмал-Икрамовском райисполкоме ликвидируется. Претензии принимаются в течение месяца со дня опубликования объявления.

ПРОДАЮТСЯ

● «Вятка-авт.-14», пианино «Ремхильд», «Подольск-142» — ножная, цв. тв. «Горизонт-61 ТЦ411», «Оптима-16», пылесос «Ракета-12 А». Тел.: 41-61-58, 40-59-48.

● Организация продает лес хвойных пород по безналичному расчету. Звонить по телефону 96-74-40 с 19.00 до 21.00.

● Срочно сборный металлический гараж в центре города. Тел. 55-77-22.

● Или меняется на а/м 2-комн. выкупл. квар. Тел. 72-44-77 с 10 до 12.00. Спросить Гену.

СДАЮ

● Квартиру в центре города сроком на 1 год. Оплата в СКВ. Тел. 45-47-79.

УТЕРЯННЫЕ

● Аттестат серии А № 507-121, выданный шк. № 26 г. Ташкента на имя Сабирова Ш. К.,

● аттестат серии А № 196346, выданный шк. № 252 г. Ташкента на имя Ставицкой Е. А.,

● свидетельство о 9-классном образовании серии Б № 300266, выданное шк. № 262 г. Ташкента на имя Ибатуллина В. Ю.,

считать недействительными.

НАУЧНО - ИССЛЕДОВАТЕЛЬСКИЙ ИНСТИТУТ ПЕДИАТРИИ Минздрава Республики Узбекистан ОБЪЯВЛЯЕТ КОНКУРС В КЛИНИЧЕСКУЮ ОРДИНАТУРУ ПО СПЕЦИАЛЬНОСТИ «ПЕДИАТРИЯ» [2].

Срок конкурса — месяц со дня опубликования объявления.

Документы направлять на имя директора института по адресу: 700179, г. Ташкент, ул. 2-й Чимбай, проезд Талант, 3.

ВНИМАНИЕ! КООПЕРАТИВ «ИЛГОР» ЛИКВИДИРОВАН.

Претензии принимаются в течение месяца со дня опубликования объявления по адресу: г. Ташкент, А.-Икрамовский район, ул. Курувчи, 26.

ТЕАТР

ГОСУДАРСТВЕННЫЙ АКАДЕМИЧЕСКИЙ БОЛЬШОЙ ТЕАТР РЕСПУБЛИКИ УЗБЕКИСТАН им. А. НАВОИ 4 августа — **«Тахир и Зухра»**, 5 августа — **«Бахчисарайский фонтан».**

Коллектив треста «Узспецводмеханизация» выражает соболезнование бывшему сотруднику Э. А. Бегемкулову по поводу смерти его отца

БЕГЕМКУЛОВА Абдураима.

Коллектив Первого Ташкентского индустриально-педагогического техникума выражает глубокое соболезнование преподавателю техникума А. Н. Лысункиной по поводу кончины ее мужа

ЛЫСУНКИНА Юрия Константиновича.

Коллектив завода дорожно-строительных материалов и конструкций глубоко скорбит в связи со смертью главного специалиста завода

ФЕОДОРИДИ Ивана Николаевича

и выражает глубокое соболезнование родным и близким покойного.

Ректорат и общественные организации Ташкентской государственной консерватории им. М. Ашрафи выражают соболезнование доценту кафедры специального фортепиано А. А. Вахидову по поводу кончины его жены

ВАХИДОВОЙ Дамиры Юлдашевны.

Коллектив Куйлюкского завода нерудных строительных материалов объединения Промстройиндустрия «Главташкентстроя» скорбит по поводу кончины бывшего директора

ФЕОДОРИДИ Ивана Николаевича

и выражает глубокое соболезнование родным и близким покойного.

УЧРЕДИТЕЛИ: Ташкентский городской Совет народных депутатов и журналистский коллектив «Вечернего Ташкента».

Вечерний Ташкент

Адрес редакции — 700000, г. Ташкент, ГСП ул. Ленинградская, 32.

Газета выходит ежедневно, кроме субботы и воскресенья.

Справки по редакции 32-53-76. Справки по письмам, 33-29-70, 32-53-79.

Все объявления и рекламные материалы подготовлены отделом объявлений издательско-полиграфического концерна «Шарк» Республики Узбекистан. Справки и претензии по объявлениям по телефону 33-81-42.

Издательско - полиграфический концерн «Шарк» Республики Узбекистан. Адрес: 700000, г. Ташкент-ГСП, ул. «Газеты «Правда», 41.

Тираж 19.210. Индекс 64691. Заказ Г. 287. Время подписания в печать по графику в 11.30. номер подписан в 11.05. Ответственность за достоверность сведений в рекламе и объявлениях несет рекламодатель. 1 2 3 4 5 6 7 8 9 10 11 12.