Общественно-политическая городская газета

Вечерний Ташкент

Газета выходит с 1 июля 1966 года

№ 152 (8. 094) ◆ Среда, 5 августа 1992 года ◆ Цена 2 руб.

1 сентября—День независимости Республики Узбекистан

В исполнительном аппарате Хокима г. Ташкента

Праздник, которого ждут с нетерпением

С нетерпением ждут граждане Узбекистана большой и радостный для всех праздник — День независимости республики.

И этот день не просто ждут, к нему готовятся. На состоявшемся на днях в исполнительном аппарате Хокима г. Ташкента заседании оргкомитета по подготовке к празднованию Дня независимости, которое провел Хоким г. Ташкента А. И. Фазылбеков, как раз и шел разговор о ходе выполнения намеченных по этому случаю мероприятий. На заседании с информацией выступил заместитель Хокима г. Ташкента К. Р. Расулов. Он рассказал о том, что намечено провести в дни торжеств, в частности, 31 августа. Основные, главные мероприятия праздника пройдут на центральной площади Мустакиллик, в связи с чем здесь предстоит провести большой объем работ. Поэтому для лучшей и оперативной координации действий городской штаб по подготовке к празднику решено разместить в концертном зале «Бахор».

1 сентября праздничные торжества будут продолжены. Большие народные гулянья, аттракционы, выступления народных мастеров, творческих коллективов состоятся на площади Дружбы народов, в Национальном парке Узбекистана имени Навои, на набережной Анхора, пешеходной зоне улицы К. Маркса, в других общественно-культурных центрах города, а также в махаллях и кварталах.

Понятно, что для того, чтобы создать подлинную атмосферу праздника и хорошее настроение горожан, надо много и эффективно поработать. В немалой степени это зависит от четкой, слаженной работы всех городских служб. О том, что для этого делается, рассказали на заседании оргкомитета председатель концерна «Ташкентсавдо» Р. Ю. Уразбаев, председатель городского концерна общественного питания К. Х. Заиров, начальники главных управлений благоустройства М. З. Зуфаров и культуры С. Х. Алимходжаев.

Кроме общегородских мероприятий, праздничные торжества состоятся также в каждом районе. О ведущейся подготовке, своих планах и степени готовности говорили на заседании оргкомитета хокимы Мирабадского района В. А. Чекмарев, Юнусабадского — Р. А. Каланов, Хамзинского — Б. Ю. Юсупов.

Председатель постоянной депутатской комиссии по работе с махаллинскими и домовыми комитетами Ташгорсовета Ш. Темуров, продолжая заинтересованный разговор, затронул очень важные вопросы, касающиеся организации торговли в махаллинских центрах в дни праздника, оказания материальной помощи нуждающимся из фондов милосердия.

Подводя итоги обсуждения на заседании оргкомитета по подготовке празднования Дня независимости Республики Узбекистан, Хоким г. Ташкента А. И. Фазылбеков подчеркнул, что первая годовщина Дня независимости налагает на каждого особую ответственность, и выразил уверенность, что празднование этой даты даст импульс к новым свершениям, усилит огонек надежды в сердцах и душах каждого гражданина суверенного Узбекистана. А значит, долг всех городских служб, всех, кто причастен к подготовке празднования годовщины Дня независимости, — сделать все, чтобы намеченные торжества прошли на самом высоком уровне. В стороне от праздника не должен остаться ни один трудовой коллектив, ни одна семья, ни один житель столицы республики. Это наш общий праздник, и встретить его надо достойно.

Площадь Мустакиллик—какой ей быть?

ПРЕДЛАГАЮ СВОЕ РЕШЕНИЕ

Обращаюсь по поводу нашей многострадальной площади Мустакиллик. Сейчас, если судить по скупым сведениям, ее снова пытаются замкнуть на каком-то скульптурном монументе. Считаю абсолютно не оправданным и бесперспективным замыкать такую огромную площадь на одном монументе, пусть даже групповом. Нужно искать выражение идеи независимости не в одном монументе, а совместить идею с рациональным использованием для населения площади и пространства — территории, искусственно отторгнутой от города, при большой стоимости каждого квадратного метра городской земли. Для этого нужно органически вписать пространство площади в общее пространство города. Это общая предпосылка. Если к ней добавить необходимость отражения идеи независимости, соединив ее с общечеловеческим приматом — знаниями, то получится концепция преобразования площади Мустакиллик.

Идею независимости можно определить как равенство страны (народа) по отношению ко всем странам мира, независимо от их статусов и местонахождения. Так, может, и сделать площадь Мустакиллик своеобразным отображением положения Узбекистана во всем мире?

Объединив эту мысль с идеей всемирного равенства и с необходимостью всемерного распространения знаний, одной из форм которого является географическая карта, можно выйти на предложение о «Музее под открытым небом». Тогда половина площади Мустакиллик отображала бы Узбекистан, а вторая половина — весь остальной мир.

Мне как геодезисту присуще объединять в своих работах все, что создано природой и человеком на Земле, преломлять в заданном масштабе и отображать в форме, удобной для людей, уменьшенные графические или цифровые модели тех участков Земли, которые им нужны для решения своих задач, или всей Земли в виде географических и других карт.

Поэтому я мысленно уже представил себе, как будет выглядеть «Площадь Мустакиллик — или Музей под открытым небом». От улицы Навои до высотного здания — это «карта мира» с отображением всех столиц стран, выраженных в виде Статуи Свободы для США, Тадж Махала для Индии, Кремля для России, Эйфелевой башни для Франции, Биг-Бена для Англии, перевала Саланг для Афганистана и т. д.

Другими словами — попытаться наглядно отобразить основные культурные и исторические ценности всех народов Земли.

В частности, от высотного здания до здания бывшего Госплана разместить в такой же последовательности символы основных городов Узбекистана: Регистан для Самарканда, Калян для Бухары и т. д.

При этом необязательно, чтобы символика отражалась буквально. Это могут быть объекты науки, высшей школы, выставочные павильоны, рекламные агентства, туристические бюро, магазины сувениров и т. д. с оригинальными названиями типа «Кэмбридж», «Оксфорд», «Тамерлан», «Саланг», «Пекин», «Дели», «Антарктида», «Шелковый путь», «Ясная Поляна» и т. д.

Третьим компонентом «Площади Мустакиллик — Музея под открытым небом» мог бы быть раздел «Экология», размещенный между двумя ранее названными, с фиксированной площадью 2,5 га. Это площадь суши, которая, по расчетам академика С. Залыгина, приходится на каждого человека, живущего на Земле, в которую входят горы, пустыни, леса, пашни, города и т. д. Академик С. Залыгин предложил, чтобы такие участки были закреплены в каждом городе и чтобы их размеры корректировались каждые 10 лет для того, чтобы каждый житель мог воочию видеть, как сокращается приходящаяся на его долю часть земли. «Шефом» такого участка мог бы стать Госкомприроды.

Таким же «шефом» участка мира мог бы стать недавно организованный указом Президента Государственный университет мировых языков.

В самом общем виде здесь могла бы найти частичную реализацию идея специализированной организации ООН — «Интерсити-Конкордия», или «Интернационального города согласия» — свободного города свободных людей, в котором будут царить мир и согласие. Кстати, это хорошо согласуется с давним статусом Ташкента как города мира.

Все сказанное можно развивать дальше. Например, раскрыть, как будут отображаться в «Город мира и согласия» («Музея под открытым небом — площади Мустакиллик») все существенные изменения, происходящие в мире и республике, в том числе возникновение новых городов, изменения экологического состояния регионов, «горячие точки планеты» и др. Можно наложить условие, чтобы каждый компонент отражал свое прошлое (историю), настоящее и будущее, т. е. стал бы своеобразным наглядным пособием для школьников и студентов, равно как для туристов, жителей и т. д. Можно объединить все, что будет создано на площади Мустакиллик, общим понятием — «Международный фонд культуры».

Но дальнейшее развитие этого предложения будет беспредметным до тех пор, пока не выяснится главное: находит ли эта идея хоть какую-то поддержку у населения, в средствах массовой информации и т. д. Если да, то можно корректировать и развивать дальше. Если нет, то на этом остановиться.

А. ПЛАХТИЙ,
доцент, кандидат технических наук.

Социальная сфера

Улучшая условия труда и быта

Работать сейчас на крупном промышленном предприятии, особенно женщинам, довольно непросто. Понимая это, работники профсоюзного комитета ПО «Средазэлектроаппарат» стараются сделать все для улучшения условий труда и быта членов коллектива.

— Женщины у нас трудятся только в первую смену, — рассказывает заместитель председателя профкома Умриниса Мавлянова. — Нет им нужды беспокоиться за своих детишек: за ними прекрасно присмотрят в двух ведомственных детсадах. Молодым семьям выдаются различные ссуды, ежемесячную денежную помощь в размере 300 рублей получают пенсионеры, ветераны труда. По 40 человек выезжают еженедельно в пансионат «Ташморе» по льготным путевкам, которые в 7 раз дешевле номинальной стоимости. Во время 3-дневного пребывания в пансионате отдыхающие получают шестиразовое калорийное питание, могут воспользоваться услугами врачей различного профиля. С удовольствием выезжают дети наших работников в лагерь «Радость». Каждую смену здесь отдыхают по 350 мальчишек и девчонок. Путевки для них тоже льготные.

А не так давно всех проживающих в ведомственном общежитии переселили в новый многоэтажный дом.

К. ОЛЬГИНА.

НА СНИМКАХ: радиомонтажником в цехе №6 не один год трудится А. Халтурина (снимок 1); не занимать опыта и лаборанту-оператору цеха очистки после гальваники Н. М. Семенюк.

Фото Г. Казенкова.

ИНФОРМБЮРО ПО ВСЕМ КАНАЛАМ

В РЕСПУБЛИКЕ

● Андижанская экспедиция глубокого бурения ведет освоение нового участка месторождений нефти в Мингбулаке. Поисками новых месторождений ценного сырья занято еще пять вышек.

● Сегодня в республике 56 школ имеют классы по обучению корейскому языку. Все они деятельно готовятся к новому учебному году. Существенную помощь им оказывают спонсоры из Южной Кореи.

● В завершающейся подготовке к новому учебному году школы республики испытывают нужду в современном оборудовании. Успешно решают эту проблему в Каршинской области. Здесь за шесть месяцев этого года для школ и профтехучилищ предприятия и организации закупили по бартеру различного оборудования на 36 миллионов рублей.

В СОДРУЖЕСТВЕ

● Условия перемирия в Южной Осетии соблюдаются, жизнь постепенно входит в нормальное русло, между тем небольшие вооруженные группы пытаются сорвать перемирие.

● В Приднестровье завершается разводка миротворческих сил по всей линии противостояния. За время конфликта объем промышленного производства здесь сократился на треть.

● Как было заявлено на пресс-конференции МВД России, ее исправительно-трудовая система включает в себя около тысячи предприятий, производящих самую различную продукцию. Средняя зарплата заключенного составляет около 2 тысяч рублей. Но зарабатываемых системой денег не хватает на ее содержание. В этом году она получает 20 млрд. рублей дотации. Выход ее руководители видят в дальнейшем развитии в ее составе акционерных обществ, кооперативов, различных предприятий, которые позволят перевести ее на самоокупаемость.

● Сегодня в Барнауле крестьяне, доведенные экономической политикой до разорения, начали пикетирование здания краевой администрации.

● В Дагестане получен хороший урожай хлебов — в среднем по 22 центнера с гектара, но государству пока сдано 10 процентов урожая.

● Вчера в Таджикистане истек срок сдачи оружия. Однако сдано всего лишь 19 стволов.

● В Риге создан второй скоростной поезд Р-200 для России. Он был заказан в 1991 году по ценам 1990 года, когда стоил миллион рублей. Сегодня же один вагон электрички стоит 10 миллионов, но рижане считают, что слово надо держать и отдают поезд за прежнюю цену.

● Президент Туркменистана С. Ниязов заявил, что недавно подписанный договор о дружбе и сотрудничестве с Россией имеет историческое значение.

В МИРЕ

● Вчера в Софии Борис Ельцин и Желю Желев подписали двусторонний договор о дружеских отношениях и сотрудничестве на 10 лет. Обе стороны высоко оценивают новый этап сотрудничества Российской Федерации и Болгарии. Договор позволит сделать связи взаимовыгодными, осуществлять их в рамках СБСЕ и новых европейских отношений.

● Делегация российского парламента во главе с Р. Хасбулатовым находится в Индии, ведет переговоры о будущих российско-индийских отношениях.

● В Боснии и Герцеговине продолжаются бои. Из Сараево в Германию отправлено самолетом 39 детей-сирот. Из-за обстрелов закрыт аэропорт, временно приостановлена доставка гуманитарной помощи.

● В Грузии и Тбилиси на всей территории отменены чрезвычайное положение и комендантский час.

● С 10 августа в Японии вступает в силу закон, разрешающий отправку войск за пределы национальной территории, но под эгидой ООН.

● Находящийся с визитом в Японии министр печати России М. Полторанин заявил, что во время визита в Японию Б. Ельцин внесет конкретные предложения по урегулированию спорного вопроса о южно-курильских островах.

Интервью с кандидатом в народные депутаты

Работать на пользу людям

Как уже сообщалось, в соответствии со статьей 22 Закона Республики Узбекистан «О выборах народных депутатов Республики Узбекистан» избирателям Профессорского округа № 35 вскоре предстоит назвать имя своего представителя в Верховном Совете республики. Окружная избирательная комиссия уже зарегистрировала двух кандидатов в депутаты. Один из них — ректор ТашГУ академик Т. Д. ДЖУРАЕВ, выдвинутый пленумом горкома профсоюза работников народного образования. Сегодня мы представляем его нашим читателям.

— Тухтамурад Джураевич, разумеется, первый вопрос будет о вашей позиции, вашей предвыборной платформе. Какие цели и задачи вы перед собой ставите, баллотируясь в народные депутаты?

— Сразу хочу сказать вот о чем. Мы хорошо помним, как каждый кандидат в депутаты даже в недавнем прошлом давал избирателям столько обещаний, что будь это все реализовано, мы бы сейчас жили лучше всех. Я думаю, что не в количестве обещаний дело. Один человек, даже будучи депутатом Совета самого высокого уровня, ничего в одиночку сделать не сможет. По моему убеждению депутат в первую очередь должен идти в ногу со временем, чувствовать и действовать в соответствии с реалиями сегодняшнего дня. Для нас они таковы: Узбекистан стал суверенным, независимым государством, членом ООН, вступил в Международный валютный банк, устанавливает полноценные дипломатические отношения со многими странами мира. Исходя из всего этого, и должен сегодня депутат строить свою работу.

Конечно, депутат обязан хорошо знать положение дел в своем округе, настроения и желания своих избирателей. При этом он, понятно, должен хорошо знать, понимать и разбираться в политике правительства и уметь донести ее до людей. Таким образом, депутат должен быть, по моему мнению, проводником в оба конца, быть связующим звеном между руководством республики и людьми. В этом, на мой взгляд, заключается главная задача депутата. Ведь настроения людей не остаются неизменными, на них влияют все происходящие перемены, и депутат должен чутко на это реагировать и доводить это до сведения парламента. И в то же время он должен разъяснять людям политику руководства, объяснять, почему принят тот или иной закон, убеждать их в верности избранного курса. Ведь в конечном итоге за этот курс отвечает парламент, в котором депутат должен активно работать в интересах своих избирателей и всего государства.

Что касается конкретно округа, то здесь свою главную задачу и как ректор университета, и как кандидат в депутаты я вижу в том, чтобы постоянно заниматься воспитанием молодежи, чтобы не допустить самой возможности повторения январских событий в вузгородке. Должен сказать, что, как мне кажется, это удается, потому что первым делом я пошел в общежития, в аудитории, много говорил со студентами и слушал их. Это просто необходимо, если хочешь, чтобы все было нормально.

Кроме того, даже если не буду депутатом, считаю себя обязанным заботиться о духовном, нравственном здоровье молодежи. Ведь сейчас не только оппозиция, но и всякие третьи силы, которые еще даже не оформились, но недовольны правительством, пытаются воздействовать в первую очередь на молодежь. А в 17—20 лет, когда у человека нет еще твердых убеждений, его личность до конца не сформировалась, он очень легко может подпасть под влияние таких людей. И поэтому нельзя допускать, чтобы подобные группы, силы использовали молодежь в своих корыстных интересах, в борьбе за власть.

А из этого вытекают и другие задачи. Значит, надо в корне улучшать учебный процесс, создавать условия для занятий наукой, ведь именно в молодом возрасте закладываются основы для того, чтобы уже к 30—35 годам человек смог раскрыть свой талант, реализовать его. А от этого выигрывает все общество в целом, так оно быстрее развивается. Поэтому моя цель — искать такие таланты, помогать им полно и эффективно проявить себя в научно-исследовательской и другой общественно полезной деятельности нашего университета.

И еще одна важная проблема — свободное время студентов. Опять-таки, молодежь должна иметь возможность заниматься в свободное время тем, что ей интересно — спортом, наукой, художественной самодеятельностью.

Кроме того, мы сейчас занялись созданием малых предприятий, в которых работают студенты и для студентов. Например, девушки шьют рубашки, детские вещи по заказам, и таким образом имеют прекрасную возможность заработать дополнительные деньги к своей стипендии. И я буду всячески способствовать этой работе.

И, конечно, не могу не сказать о проблемах жителей округа, расположенного в Сабир-Рахимовском районе. Отсутствие в некоторых махаллях водопровода и канализации — вот основной бич. И на решение этих вопросов, в случае избрания меня депутатом, собираюсь направить большие усилия. Сюда же входит улучшение медицинского обслуживания жителей округа, социально-бытовой сферы в целом.

В целях усиления общей подготовки для школьников района хочу создать при университете вечерние курсы по типу лицея, в частности языковые, особенно английского языка, который с выходом Узбекистана на мировую арену понадобится нам в первую очередь.

Такова в общих чертах моя предвыборная платформа. И тут я должен сказать, что эти мысли родились у меня вовсе не в связи с моим выдвижением кандидатом в депутаты, а гораздо раньше, так что, независимо от итогов выборов, я буду по мере возможности и сил осуществлять эту программу.

Особо хочу подчеркнуть, что ни в коем случае не буду делать различий между студентами ТашГУ и других вузов, расположенных в округе.

— Тухтамурад Джураевич, хочу спросить вас еще вот о чем. Вы уже упомянули о деструктивных силах, пытающихся внести разлад в нашу жизнь, дестабилизировать обстановку. Не секрет, что зачастую эти люди стремятся в первую очередь нарушить именно межнациональное согласие. Как вы относитесь к этому вопросу?

— Я вырос в Янгиюле, и меня с детства окружали таджики, русские, татары, корейцы... И тогда же, еще в детстве, я понял одну простую истину: нет плохих национальностей — есть плохие и хорошие люди. И потом, впоследствии, я убеждался в этом. Моим наставником и коллегой в МГУ, где я работал, была удивительный человек и выдающийся ученый Ольга Арсеньевна Олейник, моим учителем в новосибирском Академгородке, где я учился, был академик Андрей Васильевич Бицадзе. И я всегда выбирал друзей не по национальному признаку, а именно по человеческим качествам. В отношениях между людьми это самое главное. И поэтому можно только приветствовать и надо всячески поддерживать мудрую политику нашего Президента И. А. Каримова, направленную в первую очередь на межнациональное согласие и гражданский мир. Посмотрите, что творится вокруг даже в нашем Среднеазиатском регионе! Мы не можем допустить, чтобы и у нас в республике лилась кровь. Пусть у нас будет много партий, но они должны в борьбе за власть соблюдать элементарные правила игры. Не позволить им посеять межнациональную рознь, нарушить нашу стабильность, помешать демократическому движению вперед — долг каждого гражданина нашей суверенной республики.

— И последний вопрос, Тухтамурад Джураевич. Расскажите, пожалуйста, немного о себе.

— Могу с гордостью сказать, что я являюсь выпускником Ташкентского государственного университета. В 1958 году закончил его с отличием, был направлен в аспирантуру. Затем наши прославленные академики Т. А. Сарымсаков и С. Х. Сиражитдинов предложили мне поехать учиться в Новосибирск, где как раз собирались лучшие научные силы страны. Мой отец, простой колхозник, можно сказать, неграмотный человек, но всегда понимавший силу знаний, значение образования, сразу напутствовал меня, хотя я был вторым сыном в семье и было еще много младших братьев и сестер. И я на всю жизнь счастлив тем, что два года я изучал в Академгородке новое направление в математике, учился у лучших ученых делать науку. Там я в 1962 году защитил кандидатскую диссертацию. Затем работал в МГУ вместе со всемирно известным математиком О. А. Олейник. Она многое мне дала, и в 1972 году я стал доктором наук. Обе мои диссертации были названы новым словом в математической науке Узбекистана, и я счастлив, что сейчас в республике несколько десятков ученых с поистине мировыми именами называют себя моими учениками, принадлежат к моей школе.

После возвращения домой я стал работать в Институте математики имени Романовского Академии наук республики. Надо сказать, что это, пожалуй, единственный даже в Среднеазиатском регионе институт, занимающийся «чистой» наукой, уникальный по своей сути. Там я восемь лет заведовал отделом дифференциальных уравнений — именно это направление я разрабатывал в математической науке Узбекистана. В 1974 году меня назначили директором Института механики и сейсмостойкости сооружений имени Уразбаева. Честно говоря, меня туда «бросили на прорыв», как тогда говорили. Ни одного из «своих» людей я туда не взял, и мне сейчас вдвойне приятно, что удалось собрать здесь хороший, работоспособный коллектив, где, как мне говорили, меня вспоминают добрым словом до сих пор. Одиннадцать лет отдано этому институту. В 1979 году там стал членом-корреспондентом Академии наук Узбекистана. После этого семь лет руководил своим родным Институтом математики АН Узбекистана, укрепил позиции своей школы и в 1989 году был избран академиком.

Надо сказать, что все эти годы я не прерывал связи с ТашГУ, своей «альма-матер», читал там лекции, занимался с аспирантами, докторантами, хорошо знал положение дел там. Поэтому, признаюсь, назначение ректором ТашГУ в феврале этого года для меня не было неожиданностью. Я уже давно думал о том, как следует перестроить в университете работу, на что обратить особое внимание, чем заняться в первую очередь. И эти полгода стараюсь претворить свои мысли в дело. Мне хочется, чтобы и здесь после меня осталась добрая слава, пусть это не покажется нескромным. И мне кажется, что мои усилия должны пойти на пользу молодежи, университету, а значит, и обществу в целом. И я буду ради этого напряженно работать. Такова моя жизненная позиция. В свободное время люблю читать и писать стихи, играть в шахматы.

— Спасибо большое, Тухтамурад Джураевич, за интервью, удачи и успеха вам!

Интервью взяла Л. ПАК.

К Дню независимости Республики Узбекистан

УРОКИ ИСТОРИИ

Чем меньше остается дней до 1 сентября — Дня независимости Республики Узбекистан, тем острее и глубже осознаются смысл и значение этой исторической даты.

Сбылась вековая мечта узбекского народа, чаяния всех людей, живущих в Узбекистане. Акт провозглашения независимости республикой означал, что отныне она и только она распоряжается своей судьбой, только в ее руках находится вся полнота государственной власти, только она определяет принципы своего государственного и общественного строя.

«Мы, — говорил на десятой сессии Верховного Совета Республики Узбекистан Президент И. А. Каримов, — добились свободы без крови. Но это не значит, что истинной независимости можно достигнуть без борьбы и без труда».

К своей независимости настойчиво и упорно шел узбекский народ, шел более 130 лет. И об этом пути нужно сегодня честно и правдиво, без какой-либо ретуши сказать, так, чтобы не осталось и тени фальши, каких-либо фальсификаций.

Подобно тому, как не может быть полноценного человека без памяти, так и не может быть будущего у народа, лишенного собственной истории. Поэтому объективное и научное изучение нашей сложной и противоречивой истории — ответственнейшая и благородная задача ученых-историков. При этом совершенно очевидно, что все имевшее место в прошлом — и плохое, и хорошее, — это наша история, это память предков, и с историей нельзя обращаться, исходя из конъюнктурных соображений, как любили выражаться в прошлом, из принципов так называемой «политической целесообразности».

Очищая историю Узбекистана от идеологизированных схем и надуманных толкований, следует подчеркнуть, что накануне завоевания Средней Азии Россией здесь происходило интенсивное возрождение и развитие обусловленных потребностями времени демократических идей и просветительства.

В глубоком и внимательном рассмотрении нуждаются исторические события, связанные с октябрьским переворотом в России.

Исторические документы не оставляют сомнений в том, что охватившие бывшую Российскую империю революционные процессы пробудили у народов Средней Азии надежды на подлинное освобождение от социального, национального и колониального гнета. Но в то же время нельзя не учитывать, что эти процессы на территории Узбекистана протекали крайне сложно, болезненно, нередко приводили к непредсказуемым результатам.

Так, вопреки провозглашенным большевиками лозунгам о равноправии народов представители местного населения были оттеснены от непосредственного участия в революционных выступлениях. На первый план вышли силы, плохо знавшие специфику региона и потому проводившие политику в противоречии с укладом жизни, традициями, складывавшимися веками. В их непосредственных практических действиях сказывались узкоклассовый подход, большевистский максимализм, стремление экспортировать революцию.

Преодолевая все эти сложности и трудности, прогрессивно настроенные, приверженные идеям народной демократии представители местного населения в 20-е годы сумели занять ряд важных позиций в системе органов государственной власти и управления. Благодаря их активному участию в общественной жизни в регионе были осуществлены серьезные преобразования.

В республике сформировались национально-государственные структуры, последовательно создавалась индустриальная база производства, совершенствовалась система народного образования. Одновременно налаживались отношения добрососедства, взаимопомощи и дружбы с другими народами, проживавшими в республике.

Однако к концу 20-х годов этот позитивный процесс был нарушен грубыми деформациями, допущенными московским руководством. К этому времени окончательно сформировался тоталитарный, командно-административный центр. Провозглашенная после окончания гражданской войны федерация советских республик фактически не была создана. Под флагом СССР возникло типичное авторитарное, унитарное государство с мощным центром и бесправными республиками.

В результате в Узбекистане были приостановлены начавшиеся мероприятия по освобождению республики от пережитков феодализма, остатков колониального прошлого. Это привело в конечном итоге к закреплению за республикой роли аграрно-сырьевого придатка промышленных районов центра.

Под лозунгом о необходимости завоевания хлопковой независимости, лозунгом, заимствованным из арсенала колониальной политики Российской империи, в Узбекистане волевым методом, оформленным в виде партийно-правительственных документов, внедрялась монокультура хлопчатника, консервировавшая зависимость республики от других экономически развитых регионов бывшего Союза.

Говоря с большой болью обо всех этих негативных явлениях, я не хотел бы уподобиться тем, кто пытается очернить весь путь, пройденный республикой после установления на ее территории Советской власти. Нельзя отрицать, что современный Узбекистан — это государство с высокоразвитым сельским хозяйством, крупной промышленностью, мощным научным и культурным потенциалом. Благодаря всему этому республика занимает достойное место в мировом сообществе.

Другое дело, что игнорирование центром насущных национальных интересов республики, односторонний подход к ним исключительно с великодержавных позиций придавали многим направлениям развития уродливый характер, сковывавший многие ее потенциальные возможности. Осуждение политики тоталитаризма, проводившейся тогдашним центром, отнюдь не означает ее отождествления с русским народом, который сам испытывал все тяготы этой антидемократической политики.

На всем протяжении истории Узбекистана проживавшие в нем представители русского и других народов разделяли стремление узбекского народа к свободе, справедливости, социальному прогрессу, делили с ним нелегкую судьбу народов Средней Азии. Для подавляющего большинства русскоязычного населения Узбекистана — не вторая, а единственная Родина, где они выросли, получили образование, сформировались как сознательные члены гражданского общества.

Большой урон понесла также духовная сфера общественной жизни. Годами, вплоть до недавнего времени, под знаком борьбы с враждебной идеологией из жизни общества вытеснялись исторически сложившиеся традиции и обычаи узбекского народа, самым грубым и циничным образом нарушались конституционные принципы свободы совести граждан.

Тяжелые испытания пережили народы Узбекистана в 80-е годы, когда на них обрушились необоснованные обвинения по так называемым «хлопковым делам». Огромный моральный ущерб нанесла развернувшаяся по инициативе и под давлением бывшего московского руководства в республике кампания грубого очернительства деятельности видного государственного и общественного деятеля — Шарафа Рашидовича Рашидова. Эту личность нельзя понять и осмыслить вне борьбы трудящихся Узбекистана за свою независимость, не оценив, какой вклад был внесен ею в укрепление экономического и политического потенциала республики.

Необходимо подчеркнуть, что полное развенчание «хлопковых дел», оправдание тысяч невинно пострадавших людей, восстановление доброго имени Шарафа Рашидова могло произойти только в результате обретения республикой подлинной самостоятельности, государственного суверенитета.

Потому недавно состоявшаяся десятая сессия Верховного Совета Республики Узбекистан выразила благодарность людям, которые в тяжелые годы диктата не сломились, не склонили головы перед клеветниками, твердо защищали свое достоинство и честь народа.

В канун первой годовщины достижения республикой государственной независимости особенно ярко и отчетливо осознается, как необходимо было это смелое и мужественное решение.

Все, что удалось осуществить за этот непростой, крайне сложный год, вселяет уверенность, что Узбекистан вышел на правильную дорогу, идя по которой, он сможет реализовать вековую мечту своего народа о свободе и счастье.

Л. БЕЛЯВСКИЙ,
доцент кафедры политологии ТИИИМСХ, кандидат исторических наук.

ДЕЛОВОЙ МИР

Есть расхожая поговорка, что бизнесмен трудится 25 часов в сутки... Смысл ее понятен каждому: делового человека заботы и хлопоты о процветании предприятия не оставляют зачастую ни днем, ни ночью, у него практически нет времени для отдыха и просто для того, чтобы расслабиться. Нередко у предпринимателей не хватает времени и на то, чтобы ознакомиться с массой публикаций в периодических изданиях, с той информацией, которая может пригодиться в работе.

Для того, чтобы облегчить эту задачу, мы решили несколько наших выпусков посвятить материалам, опубликованным в различных газетах и журналах, и содержащих интересную, на наш взгляд, информацию для деловых людей.

ЧТО ТАКОЕ «ФОРС-МАЖОР»?

Заключая договор с деловым партнером, вы всегда оговариваете условия возмещения убытков в случае нарушения условий этого договора одной из сторон. Их сумма должна полностью компенсировать потери потерпевшего, а иногда (например, подряд на строительство) суд может обязать нарушителя не только возместить убытки, но и выполнить свои обязательства по договору. Однако имеются обстоятельства, позволяющие виновному в невыполнении условий договора избежать штрафных санкций. Эти обстоятельства наступают тогда, когда выполнению контракта мешает непреодолимая сила (или форс-мажор).

Четкого определения этой непреодолимой силы нет в законодательствах многих стран, в них лишь говорится, что наступление событий, непредвидимых и непреодолимых, освобождает от ответственности за нарушение условий договора.

Непреодолимыми, скорее всего, считаются объективные причины, помешавшие исполнению обязательств. Например, если изменилась конъюнктура рынка и кому-то стало невыгодно поставлять товар или оказывать услуги на старых условиях, или нашелся более выгодный покупатель — это не является причиной освобождения от ответственности при невыполнении условий контракта. А вот если сторона, не исполнившая любое из своих обязательств, докажет, что это было вызвано препятствием вне ее контроля и что от нее нельзя было разумно ожидать принятия этого препятствия в расчет при заключении договора либо избежания или преодоления этого препятствия или его последствий, то эта сторона не несет ответственности. Это оговорено, в частности, в статье 79 Венской конвенции о договорах по купле-продаже.

Однако в разных странах освобождение от ответственности трактуется по-разному. Поэтому лучше всего уточнить этот вопрос в форс-мажорной оговорке контракта.

Как правило, у договаривающихся сторон не вызывает возражений, когда в перечень форс-мажорных обстоятельств вносятся упоминания о таких событиях, как землетрясение, наводнение, пожар, и т. д. И даже если вы не предусмотрели их в договоре, они признаются как основания для освобождения от ответственности практически всеми правовыми системами.

Наибольшие трудности при составлении форс-мажорной оговорки возникают, когда речь заходит о событиях «юридического» форс-мажора: в стране могут принять новый закон или отменить старый, внести поправки в законодательство, свои распоряжения могут издать правительства (к примеру, запретив или ограничив операции по экспорту или импорту), могут вспыхнуть военные действия или вооруженный конфликт, могут состояться митинги, забастовки.

Форс-мажорная оговорка — всегда результат компромисса. Естественно, что экспортеру выгодно перечислить в ней как можно больше событий, освобождающих в случае нарушения условий договора от ответственности. Импортер же, наоборот, заинтересован в том, чтобы сократить этот список.

Особое значение содержанию форс-мажорной оговорки придается при заключении крупных, долгосрочных договоров, и она может занимать до двух страниц контракта.

Важно также помнить, что в форс-мажорной оговорке все должно быть оговорено четко, конкретно, без общих фраз и формулировок, допускающих разное толкование слов и предложений, что может привести к нежелательным последствиям в случае невыполнения условий договора.

Но, как говорится, дай Бог, чтобы все договоры и контракты выполнялись обеими сторонами в срок и в полном объеме при взаимной выгоде.

ПРАВИЛА ДЕЛОВОГО ЧЕЛОВЕКА

Сегодня каждый из нас хочет стать деловым человеком. Однако некоторые приобретенные за долгие годы привычки дают о себе знать и постоянно мешают делу. Поэтому надеемся, что ряд приведенных ниже советов (конечно, если вы ими воспользуетесь) поможет вам в работе.

Итак,

1. Точно определите свою цель.

Прежде чем приступить к любому делу, постарайтесь как можно более ясно и четко определить свою цель, ведь немало людей тратят зря уйму времени и энергии только из-за того, что не представляют конкретно, что, собственно, они собираются сделать.

2. Сосредоточьтесь на главном.

В конце каждого рабочего дня записывайте на отдельном листке дела, которые предстоит сделать завтра, начиная список с самых важных и неотложных, и не отступайте, пока их не сделаете.

3. Придумайте себе стимулы.

Ваша работа будет приятной и эффективной, если вы постараетесь убедить себя в том, что дела, которые вам предстоит сделать, очень вам по душе.

4. Установите твердые сроки.

Установленный для выполнения того или иного задания срок должен быть реальным и конкретным. Будьте настойчивы и непреклонны при его соблюдении, не позволяйте себе поблажек и бесконечных переносов «на завтра».

5. Научитесь быть решительным.

Приступая к сложному делу, не позволяйте себе увязнуть в сомнениях и колебаниях. Быстро обдумав и взвесив все «за» и «против», принимайте решение и начинайте действовать или откажитесь от задуманного.

6. Научитесь говорить «нет».

Если вы этого не сделаете, то можете оказаться вовлеченными в такие дела, какими никогда не занялись бы по своей воле. Не поддавайтесь чужим настроениям, желаниям и планам, если они идут вразрез с вашими намерениями, требованиями закона или вашими принципами.

7. Не увязайте в телефонных разговорах.

Прежде чем снять телефонную трубку, четко уясните, какую информацию вы бы хотели получить или передать. В этих рамках и следует вести разговор, иначе он превратится в необязательную болтовню и отнимет время.

8. Приобретите привычку к записной книжке.

Это избавит вас от необходимости мучительно вспоминать какие-нибудь важные сведения, информацию. Чем раньше вы приобретете привычку заносить в записную книжку нужные имена, адреса, телефоны, даты, названия и прочие сведения, а также впечатления, мысли, планы и наблюдения, тем скорее избавитесь от хаоса в голове.

9. Досадные помехи.

Друзья и коллеги, любящие во время работы поболтать, способны сорвать самые лучшие ваши планы. Если не получается тактично заставить их уважать ваше рабочее время, тогда приучите себя работать, не обращая внимания на разговоры окружающих.

10. О шаблоне.

Многие из вас выполняют свою работу одним, строго определенным способом, не задумываясь о том, можно ли ее усовершенствовать, перенять хороший опыт у других. А ведь творческие поиски и улучшение организации труда могут повысить эффективность вашей работы и принести моральное удовлетворение.

11. Учитесь слушать.

Умейте выделять из потока информации, постоянно поступающей к вам в течение дня, главное, что определяет или изменяет ваши планы, может пригодиться в работе.

12. Не забывайте о мелочах.

Забытые ключи, очки, часы, или другая мелочь могут испортить рабочий день. Приучите себя к автоматическим действиям: перед уходом выключить свет, газ, воду, закрыть дверь, помнить, в каком кармане лежат ключи и записная книжка, а в каком — документы или деньги. Все что необходимо взять с утра с собой, надо обязательно приготовить вечером.

13. Приступайте к делу сразу.

Избегайте «раскачки». Если вы точно знаете, что и как делать, то сразу же приступайте к работе. Желательно приготовить к ее выполнению все необходимое накануне.

14. Используйте время полностью.

Ваш рабочий день значительно увеличится, если продумывание работы, планирование и создание рабочего настроения вы перенесете на время, которое уходит на дорогу из дома на работу.

15. Во время отдыха — отдыхайте.

Нужен отдых нормальный: спорт, кино, театр, прогулки с семьей, чтение. Но часто случается, когда человеку после отдыха нужен дополнительный отдых: карты допоздна, игра в шахматы в прокуренной комнате, многочасовые пустые разговоры за бутылкой спиртного, просмотр всех телепередач без разбора и подряд. Тогда приходит усталость во время отдыха, что сказывается и на здоровье и на работоспособности.

16. Меняйте занятия.

Старайтесь планировать свой рабочий день так, чтобы чередовать сидячую работу с той, которую можно сделать стоя. Если это невозможно, то временами делайте упражнения, снимающие усталость от сидячей работы.

17. Начинайте раньше.

Если вам удается начать рабочий день на 15—20 минут раньше обычного, то вы можете задать прекрасный настрой на весь день.

18. Воспитывайте уважение к своему и чужому времени.

Привыкайте высоко ценить и свое, и чужое время. Это поможет быть более требовательным к тому, как вы работаете сами, избавит от болтовни, безответственности.

Точка зрения

Поиск талантов

Чтобы их найти, нужен комплекс взаимосвязанных мер, нужна система, охватывающая поиск, воспитание и обучение с раннего возраста до окончания вуза.

В последнее время некоторые шаги в этом направлении в республике сделаны: создан фонд Улугбека, первые посланцы Узбекистана отправились на учебу за рубеж, появились школы-гимназии, лицеи, классы с углубленным изучением различных предметов, действуют также и школы-вузы, в которых занятия наряду с обычными педагогами ведут ученые различных высших учебных заведений. Все это, безусловно, важные и логичные шаги, направленные на интенсификацию процесса, формирование нового поколения интеллигенции, способной решать очень сложные задачи во всех сферах общества.

Однако комплектность, а только так я вижу подход к проблеме, предполагает и эффективную координацию усилий различных министерств, Академии наук и ведомств. Таким «мозговым» органом мог бы быть, на мой взгляд, специальный республиканский научно-практический центр. Причем при создании системы отбора и обучения молодых талантов нелишне было бы перенять опыт, скажем, Европейской ассоциации по одаренным детям, Азиатской федерации, других подобных структур, действующих во многих зарубежных странах.

К примеру, в пятидесятых годах при создании Совета Европы одна из мер, способствующих сближению и в конечном итоге объединению европейских стран, была связана с созданием целой сети школ, по одной в каждой из десяти стран — членов Совета Европы. Обучение и воспитание в них ведется по единым программам с преподаванием ряда предметов на английском, немецком и французском языках. В школы принимаются наиболее способные дети, которые в будущем, возможно, станут лидерами своих государств в сфере политики, бизнеса, финансов, экономики. Думается, трудно найти более наглядный пример сопряженности государственной и образовательной политики. Прогнозируемые общественные процессы здесь уже закладываются в систему образования с тем, чтобы на ранних этапах подготовить молодое поколение к выполнению определенных социальных функций. Излишне доказывать, что такой подход не только гарантирует практическую стабильность в Европе, но и позволяет быстро корректировать ее в нужном направлении.

Аналогичная тенденция наблюдается и в ряде быстроразвивающихся стран Востока и Азии. Так, в Турции за последнее время открылся уже третий европейский лицей. Кроме них, уже действуют два немецких, четыре американских, два итальянских и девять французских лицеев. В Южной Корее с 1984 года создано пять специальных школ для одаренных детей, ориентирующих их на работу в перспективных областях науки и техники.

К сожалению, наша школа пока еще находится в серьезном кризисе, как, впрочем, и все общество. Слишком явный дефицит компетентных, социально ответственных кадров с широким культурным кругозором. И заложить в школе основы для их подготовки очень сложно. Причины, на мой взгляд, кроются в безнадежно устаревшей модели обучения, корни которой уходят в двадцатые годы. Вспомним: тогда стояла задача ликвидации неграмотности. Требовалось дать населению минимальный объем знаний. С годами планка поднималась все выше и выше, пока не достигла своего апогея — всеобщего среднего образования. Однако на практике эта, в общем-то благородная идея так и не реализована, поскольку модель обучения, как и 70 лет назад, ориентирована на механическое запоминание и воспроизводство одних и тех же правил и навыков. В результате обучение из процесса познания превратилось в подневольный труд, загоняющий ребенка в жесткие рамки учебных программ и планов с ежедневными опросами, доводящими порой до стрессовых состояний. Фантазия, воображение, любознательность — все, чем щедро природа награждает юное создание, убивается и выхолащивается.

Вот почему так важно всячески поддерживать, оберегать ростки нового, которые сегодня начинают пробивать себе дорогу. Гуманитаризация и гуманизация образования — база, на которой должно строиться все здание. Хорошим примером этому могут служить лицеи, действующие на базе ташкентской школы № 50 и № 15 Зангиатинского района столичной области, где поэтапно внедряется опыт учебно-воспитательного процесса европейских школ.

Не вдаваясь в педагогические тонкости, отмечу лишь характерные черты такого типа учебного заведения. Первое: национальная основа преподавания гуманитарных предметов, которая, как по спирали, ведет к изучению истории республики и мира. Второе: воспитание национального самосознания и интеграция с европейской культурой. Третье: демократизация и индивидуализация учебно-воспитательного процесса, учитывающего прежде всего личностные качества, склонности учащихся. Четвертое: введение таких профилей обучения, как международная экономика, компьютеризация, основы хлопководства, химизация, то есть того, что является конкретным социальным заказом общества. При такой модели обучения полностью исключается принуждение ученика. Упор делается на развитие в нем мотивационных критериев учебы, способность к творческому анализу, нестандартному мышлению, лидерских качеств.

Вместе с тем важно, чтобы создаваемая система носила общественно-государственный характер. Участие широкой общественности в деятельности всех ее структурных подразделений предохраняет от рецидивов бюрократизма и формализма, станет гарантией того, что нарождающаяся система отбора и воспитания талантливой молодежи не будет искажена. Во многом этому может способствовать ассоциация «Истъерод», созданная в республике.

С другой стороны, перестройке народного образования требуется и государственная поддержка, без которой трудно вести ее широким фронтом...

Вот так, если коротко, мне видятся пути становления системы отбора и воспитания талантливой молодежи.

С. МУСАХОДЖАЕВ,
кандидат филологических наук, доцент.

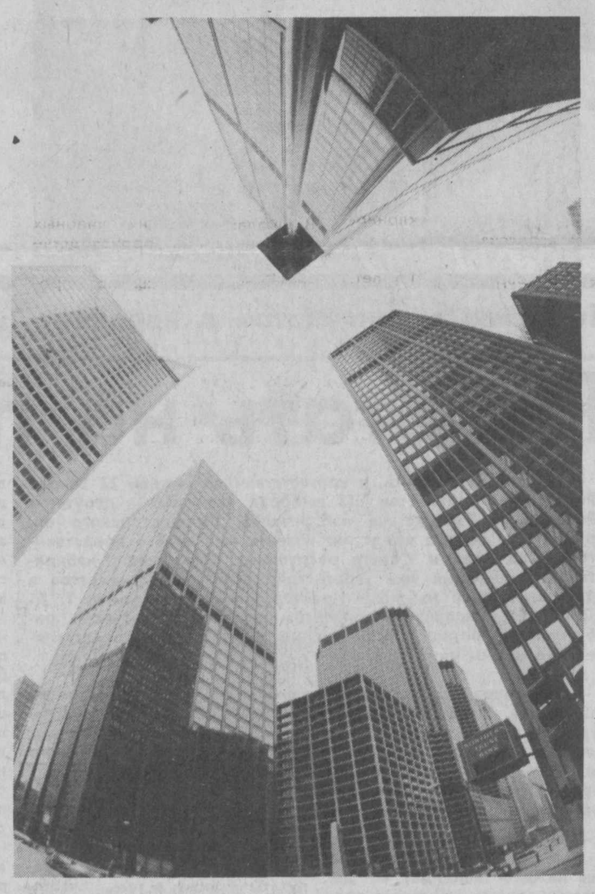

В объективе—США

● Небоскребы — символ Америки.

● Почтовая служба США в ознаменование 500-й годовщины открытия Христофором Колумбом Америки выпустила сувенирные листы с марками 100-летней давности (1893 г.). Эти марки выпущены совместно с Испанией, Португалией и Италией и являются точными репродукциями по цвету и дизайну оригинальных марок 1893 года. В настоящее время набор марок 1893 года с Христофором Колумбом стоит около 11 тысяч долларов. Цена репродуцированных марок — 16 долларов.

Фото ИТАР—ТАСС.

Заключенные бежали от... голода

Из тюрьмы конголезского города Мадингу совершили групповой побег все находившиеся там 80 заключенных. Этот беспрецедентный случай, как ни странно, не стал полной неожиданностью для охраны и администрации. Дело в том, что обитатели исправительного заведения бунтуют с начала нынешнего года и уже дважды за это время пытались расстаться с ним.

Причина массового протеста — отсутствие средств на содержание тюрьмы, в том числе на питание заключенных. Недавно после вынужденной четырехдневной голодовки они взломали ворота и... отправились в городской суд. Однако и там им не удалось получить вразумительный ответ на свои претензии. После недолгого совещания «беглецы поневоле» решили разойтись и самостоятельно искать пропитание. Но, как сообщило конголезское радио, они готовы добровольно вернуться в тюрьму, если там будут обеспечены «нормальные условия пребывания».

УТОЧНЕНИЕ

В материале «Предательство, или О главном покровителе «узбекского дела» («ВТ» от 27 июля с. г.) в третьем абзаце шестой колонки следует читать: «Только в 1988 году по списку, подписанному Нишановым...» и далее по тексту.

Полезно знать

Эти важные «мелочи»

Наверное, не найдется человека, который бы не чувствовал к концу рабочего дня усталость и желание отдохнуть. И все же одни устают больше, а другие — меньше, одни могут выполнить гораздо больший объем работы, нежели их коллеги. Почему? Чтобы ответить на этот вопрос, специалисты провели исследования, на основе которых разработали ряд рекомендаций.

В начале рабочего дня организм затрачивает значительные энергетические ресурсы на подготовку к работе. Поэтому к ней следует приступать сразу же, не затягивая эту фазу своей деятельности перекурами, обменом новостей, чаевничанием, чтением газет и т. д. Как показывает практика, сомнительна и целесообразность утренних планерок и совещаний.

Вторая фаза — «вхождение в работу», которое длится от 10 минут до 1 часа. За это время вырабатывается рабочий ритм, который должен сохраниться в течение дня. После этого можно отвлечься от основной работы, отвлечь сотрудников от прямых обязанностей, провести совещание, ознакомиться с газетами, перекурить, поболтать несколько минут с кем-нибудь. Главное — люди вошли в фазу устойчивой работоспособности. Этот оптимальный режим работы колеблется в пределах 3—6 часов.

Затем наступает утомление: упадок сил, неуверенность, ослабевает внимание, у некоторых появляется сонливость, многие начинают с раздражением реагировать даже на то, на что не обратили бы внимания утром. Именно в этот момент следует «поставить точку» в работе и перенести важные дела на следующее утро. Ни в коем случае не стоит принимать в конце рабочего дня ответственных решений и не отягощать тем же своих подчиненных. Толку не будет. Не приходится говорить и о результативности собраний или совещаний, обучения в «послерабочее» время.

Надеемся, что данные рекомендации в определенной степени помогут вам правильно спланировать свои действия в течение рабочего дня и снизить уровень утомляемости.

Здоровье. Как его сберечь?

Удерживают первенство

Вот уже третий год подряд городская клиническая больница № 1 имени Абу Али ибн Сино завоевывает первое место среди лечебно-профилактических учреждений Главного управления здравоохранения.

Являясь одной из самых крупных многопрофильных больниц города (1.500 койкомест), она располагает всем необходимым для оказания медицинской помощи больным.

— У нас развернуто 32 лечебных отделения по 16 специализированным профилям и 15 видам вспомогательных диагностических служб, — говорит главврач больницы, кандидат медицинских наук Мурадин Холматович Кадыров. — В них работают 40 кандидатов медицинских наук, 12 докторов наук, профессоров. На вооружении у медиков — новейшее оборудование, к примеру, уникальный по своим возможностям аппарат «Мастерлаб», предназначенный для диагностики различных бронхолегочных патологий, что очень важно в условиях роста легочных больных. Аппарат оснашен ЭВМ, это позволяет сохранять в памяти данные об обследовании 500 больных.

Широкое применение находят у нас лазерная терапия, уфотерапия, ультразвуковая диагностика. В больнице каждый пятый больной обследуется с помощью метода ультразвукового исследования, а в приемном отделении организован круглосуточный пост врача УЗИ с оказанием экстренной диагностической помощи. Всего в больнице имеется около 1,5 тысячи наименований медицинской аппаратуры.

Большое внимание в больнице уделяется научным разработкам, внедрению новых методов лечения. За два последних года внедрено 34 новых метода диагностики и лечения больных. Так, в ожоговом отделении, которое функционирует с 1990 года и обслуживает больных всего города, практикуются открытый метод лечения ожогов, ультразвуковая ингаляция, метод дезинтоксикации (обеззараживание тканей, крови). В отделении проводят эстетико-пластические операции, занимаются взращиванием кожного эпителия. В этом направлении успешно работают профессор Ш. Н. Каримов, Э. А. Мухамедов, М. Х. Кадыров. В октябре этого года в Италии будет проходить конференция по интенсивному лечению ожоговых больных, в работе которой примут участие и представители ожогового отделения больницы. В планах его сотрудников также создание дневного стационара, который позволит дифференцировать больных с разной степенью ожогов и тем самым сократить сроки стационарного лечения.

Много сделано и по совершенствованию работы роддома больницы, являющегося единственным родовспомогательным учреждением в Шайхантаурском районе. Он оснащен такой современной аппаратурой, как аппарат ультразвуковой диагностики, гистероскоп, кардиомонитор, аппарат для реанимации новорожденных «Бебилог», облучатели, дыхательная аппаратура. Уютные палаты, комната отдыха, но, главное, внимание и сострадание к пациентам создают оптимальный психологический климат роженицам. Одним словом, коллектив ГКБ №1 нацеливает свои усилия на то, чтобы помочь заболевшим людям быстрее обрести здоровье.

В. ГАРБУЗ.

Как хранить молоко?

Допустимые сроки хранения молочных продуктов установлены ГОСТом и контролируются санитарной службой. Институт питания также строго придерживается этих сроков и изменять их не имеет права.

Например, температура хранения всех видов пастеризованного молока—от 2 до 6 градусов. На этикетке тары (бутылок, пакетов и т. п.) всегда указан конечный срок реализации продукта с момента окончания технологического процесса. Срок хранения пастеризованного молока — 36 часов.

Если вы хотите сохранить молоко, то следует его прокипятить.

Для молочнокислых продуктов — творога, кефира, простокваши, ряженки, сметаны и других — тоже существуют сроки реализации, которые указываются на этикетках упаковок. В процессе хранения в молочнокислых продуктах значительно увеличивается кислотность.

Если срок указанной реализации истек, то лучше эти продукты подвергнуть тепловой обработке.

Из творога, например, можно приготовить сырники, запеканку, крупенник с творогом и т. п. Из кефира и молока при нагревании можно сделать домашний творог, из сметаны — сметанный соус.

Если у вас нет холодильника, то продукты следует хранить в затемненном прохладном месте и обязательно следить за сроками их использования.

Ю. НЕМЕНОВА,
кандидат медицинских наук.

Новое пополнение

Конечно, и раньше в эту пору года Главное управление здравоохранения при исполнительном аппарате Хокима города принимало новое пополнение, приходящее из стен медицинских училищ и вузов. Но в этом году впервые этот прием на работу проходит в торжественной обстановке с участием медицинской общественности города.

— Цель этих встреч, которые решено сделать традиционными, — говорит зам. министра, начальник Главного управления здравоохранения К. Т. Ризаев, — в том, чтобы выпускники с первых дней начала своей трудовой биографии ощутили себя причастными к той медицинской среде, в которой им отныне предстоит работать, прониклись чувством ответственности за выполнение задач, стоящих перед службой здравоохранения. А задачи эти, прежде всего предусматривают повышение качества медицинского обслуживания населения, которое напрямую связано с постоянным совершенствованием профессиональных навыков и знаний, стремлением перенимать опыт у старших поколений.

Выпускников вузов и медицинских училищ имени Боровского, имени Бабаева, СамПИ, ТашМИ и других, получивших направление в лечебно-профилактические учреждения города, приветствовали председатель совета ветеранов ГУЗа, заслуженный врач Республики Узбекистан Т. Ш. Алимов, заведующая райздравотделом Мирзо-Улугбекского района К. Т. Расулова и другие.

Адреса приложения сил выпускников — самые разные. Например, Света Корнилова, окончившая медучилище им. Боровского с отличием, идет работать в детскую поликлинику № 9, ее подруга Алина Лозинская — в медсанчасть «Ташсельмаша». Адреса разные, но настрой у всех присутствующих на торжественной встрече в Городском центре здоровья, а это более ста человек, один— не подвести тех, кто учил их и кто сегодня принимает их в свои трудовые коллективы.

НА СНИМКЕ: главврачи и медсестры, присутствующие на встрече, были рады познакомиться с новым пополнением и обещали им щедро делиться накопленным опытом.

БЕРЕЖЕНОГО БОГ БЕРЕЖЕТ

Развитие промышленности — электрической, нефтяной и газовой, энергетики, механизация сельского хозяйства обусловливают неуклонный рост термических поражений. Достаточно сказать, что только в ожоговые учреждения нашей республики ежегодно поступают в среднем 22 тысячи пострадавших. Высоким, несмотря на значительные успехи, достигнутые в последние годы, в лечении обожженных сохраняется уровень смертности от ожогов. Но и среди оставшихся в живых значительная часть страдает различными деформациями, приносящими неисчислимые физические и психические страдания. Косметические дефекты лица, шеи, нарушение функции конечностей создают серьезные проблемы в общении, создании семьи, выборе профессии и дальнейшей трудовой деятельности. Стойкая инвалидизация наступает у 3—5 процентов людей, перенесших ожоги.

Практика показывает, что большинство ожогов происходит в домашних условиях: на кухне, в ванной. При этом часто страдают дети и люди преклонного возраста. Существенным фактором, способствующим получению ожогов, является недостаточный присмотр за детьми. Замечено, что напряженные отношения между родителями и отдельными членами семьи, низкая культура, оскорбления детей способствуют риску их возникновения. Вероятность увеличивается и при длительном отсутствии родителей дома.

Наиболее распространенной причиной несчастных случаев среди детей в возрасте до 4-х лет является ошпаривание горячими жидкостями (кипящая вода, молоко, чай, кофе, суп). Особенно часто страдают дети второго года жизни, когда они начинают ходить и усиленно проявляют двигательную активность. Будучи оставленными без присмотра, дети опрокидывают на себя емкости с горячими жидкостями либо открывают краны с горячей водой.

В лечебных учреждениях эпизодически наблюдаются так называемые ятрогенные ожоги от компрессов, горчичников, растираний, банок, грелок и физиотерапевтических процедур. Не являются эксквизитными случаи, когда малоквалифицированные работники детских дошкольных учреждений при подмывании детей подставляют их под струю горячей воды. В одних случаях это связано с низкой квалификацией, в других — с чрезмерной загруженностью, в третьих — с элементарной недобросовестностью работника.

Около 1/3 ожогов возникает вследствие воспламенения одежды от газовых плит, загоревшихся жидкостей (керосин, бензин, спирт, ацетон) или взрыва газа. Воспламенение горючих веществ — нередко результат детских шалостей (игра со спичками, зажигалками), иногда это умышленные поджоги. Склонность к поджиганию (пиромания) у детей является обычно проявлением психических нарушений, садистских наклонностей и агрессивных побуждений.

Дети в возрасте 1—1,5 лет, осваивая самостоятельную ходьбу и стараясь сохранить при этом равновесие, стремятся схватиться за различные предметы, в том числе за электрические провода и шнуры от бытовых приборов (чайники, плитки, утюги и пр.). При этом возникают тяжелые поражения, нередко приводящие к смертельному исходу. Тяжелыми, как правило, электротравмами заканчиваются игры детей в трансформаторных будках.

В более благоприятных случаях при образовании электрической (вольтовой) дуги в результате кратковременной вспышки возникают сравнительно легкие поверхностные ожоги лица, шеи, кистей. Однако при воспламенении одежды развиваются обширные и глубокие поражения. Имеет значение вид ткани, из которой сшита одежда. Высокой воспламеняемостью обладают льняные, хлопчатобумажные ткани, вискоза. Наиболее устойчивы в этом смысле шерсть, шелк, мохер.

Несчастные случаи на производстве в большинстве своем — следствие неудовлетворительной организации труда, пренебрежения правилами техники безопасности. Они могут возникнуть при взрывах паровых котлов, ацетилена во время сварки, пожарах на предприятиях, в движущемся транспорте, падении в резервуары с горячими и агрессивными жидкостями, воздействия смолы, гудрона, карамельной массы, прикосновения к расплавленному металлу. Одним словом, причин хватает.

Что же нужно делать для профилактики? Прежде всего подумать о воспитании детей. Родители, воспитатели должны постоянно развивать у них чувство опасности. Дети должны знать, отчего возникают ожоги и к каким последствиям они могут привести. В школах, в средних учебных заведениях, на производстве необходимо организовывать специальные курсы по профилактике несчастных случаев. В образовательных программах, адаптированных к возрасту, наряду с причинами их возникновения особое внимание должно быть уделено местам, где чаще всего они происходят.

Хорошо продуманные, снабженные хорошим текстом, красочно оформленные книжки позволили бы детям почерпнуть сведения об опасностях, подстерегающих их на каждом шагу.

В семьях, где есть маленькие дети, необходимо соблюдать некоторые правила. Перед их купанием необходимо проверять температуру воды. Вначале следует включить кран с холодной водой и лишь затем постепенно добавлять горячую воду. Воду в ванне следует тщательно перемешивать и проверять температуру хотя бы на ощупь. Нельзя оставлять в ванне маленьких детей без присмотра.

Особые меры предосторожности нужно соблюдать на кухне. Лучше всего, чтобы во время приготовления пищи детей вообще там не было. Если это невозможно, они должны находиться под постоянным присмотром. Кастрюли, сковороды должны быть расположены на плите таким образом, чтобы ручки были повернуты к стене. Еще лучше, если они будут расположены на дальних горелках. Не следует оставлять емкости с горячими жидкостями на краю плиты, накрывать скатертью стол, на котором будет стоять посуда с горячей пищей. Емкости с горячим супом, чайники, самовары должны устанавливаться в центре стола. Опасно брать детей на руки при приеме горячей пищи, разрешать им находиться вблизи с горячей водой, стиральных машин, электроутюгов, электроплиток.

Не следует пользоваться неисправными электроприборами, удлинителями. Электрические провода и розетки должны быть вне досягаемости детей. Опасно оставлять висящие электрошнуры. Споткнувшись о лежащий шнур, дети могут опрокинуть на себя кипящий чайник или утюг. Пустые розетки следует закрывать изолированным штепселем или по крайней мере изоляционной лентой, чтобы дети не могли вставить в отверстия различные предметы. Они должны знать, для чего предназначены спички и зажигалки, их необходимо научить пользоваться ими, а детям младшего возраста они должны быть недоступны. Опасно хранить в доме легковоспламеняющиеся жидкости, кислоты, щелочи.

Профилактика ожогов на производстве предусматривает строжайшее соблюдение правил техники безопасности. Как ни тривиально звучит эта фраза: «Береженого Бог бережет», жизнь показывает, что это действительно так. Придерживайтесь этих принципов.

Е. ЯРУГСКИЙ,
доцент ТашМИ.

Культура и мы

И ВПРАВДУ «ШОКОЛАДНАЯ ДОРОГА»

Так называется детская студия детского творчества, которая ровно год назад открылась в городском центре детского и юношеского творчества (в бывшем Дворце пионеров на ул. Пушкина). О том, как здесь занимаются дети от 4 до 9 лет, чему научились, мы попросили рассказать директора студии Т. С. Минич.

— На мой взгляд, подобные студии — это как нулевая ступень к школе, чтобы дети могли затем выбрать себе кружок или студию по душе. Мы не учим малышей рисовать, а всего лишь элементарно держать кисточку. И, поверьте, уже через короткое время все рисуют.

— **Татьяна Сергеевна, как проходят занятия?**

— В игровой форме, методами, доступными для восприятия учебного материала ребятами именно этого возраста. Педагоги изо, музыки, хореографии, английского языка разрабатывают авторские программы, коренным образом отличающиеся от деятельности дошкольных учреждений и общеобразовательных школ. Объясню вкратце. На занятии идет разговор о семье, то есть дети поют песни о папе, маме или бабушке и т. д. и даже рисуют близких. То есть каждое занятие объединяется темой. Дети всегда в движении. Ребята, а их было 100, сразу потянулись к своим педагогам. И, конечно, они обожают музыку.

Первый выпуск студии вылился в настоящий праздник для детей и их родителей. На аукционе хорошо шли работы малышей, а в этом свое понимание выразили родители. Заключительный праздник «Шоколадная дорога» прошел интересно и весело — танцевали не только дети, но и родители. И все получали призы — деньги от аукциона пошли на презенты.

Но самое главное — ребята получили свидетельства об окончании студии и сладкие подарки — шоколад — от своих спонсоров.

Детство — важный период формирования личности. Всестороннее и гармоничное развитие ребенка, приобретение знаний, навыков в процессе художественного творчества обязательно. В течение года малыш в увлекательной форме познает музыку, ритм, танец, изучает язык. Словом, надо помогать детям осуществлять их мечты, расти всесторонне развитыми.

С. КАРДОЗУ ГЛОРИЯ,
студентка ТашГУ из Анголы.

Каникулы в пришкольном лагере

Шел конкурс рисунка. Кто на листе бумаги, кто на асфальте — ребята сосредоточенно творили. Так встретил меня пионерский лагерь «Юлдузча» при школе № 166 Хамзинского района.

— Мы часто проводим в лагере конкурсы, — рассказывает старшая вожатая Наталья Бондаревич. — Дети принимали участие в конкурсе лепки, проводившемся во Дворце культуры и техники авиастроителей, конкурсе «Улыбки фотографа» — на станции юных техников. С удовольствием занимаются они и в кружках — вокальном, игровом. Однако есть и проблемы — с премированием победителей конкурсов состязаний, транспортом, без которого не отправиться на экскурсию. И все же в лагере «Бургутча» при школе № 244 такие экскурсии проводят.

— Отправляем по одному отряду, — говорит начальник лагеря Мира Алексеевна Юсупова, — который вполне может разместиться в городском транспорте.

Да, приходится поломать голову, чтобы отдых у ребят получился. В этом плане сильно выручают пришкольные лагеря нашего района, Дворец культуры и техники авиастроителей, районный центр детско-юношеского творчества. Забавные состязания, видео- и мультфильмы — все это входит неотъемлемой частью в жизнь пришкольных лагерей. Спасибо этим помощникам! А то проблем было бы еще больше.

Сегодня, когда отдых детей в загородных лагерях многим родителям не по карману, стоит серьезно задуматься о том, как сделать полноценным его в пришкольных, где мальчишки и девчонки проводят большую часть своих летних каникул.

А. СПИРИДОНОВА.

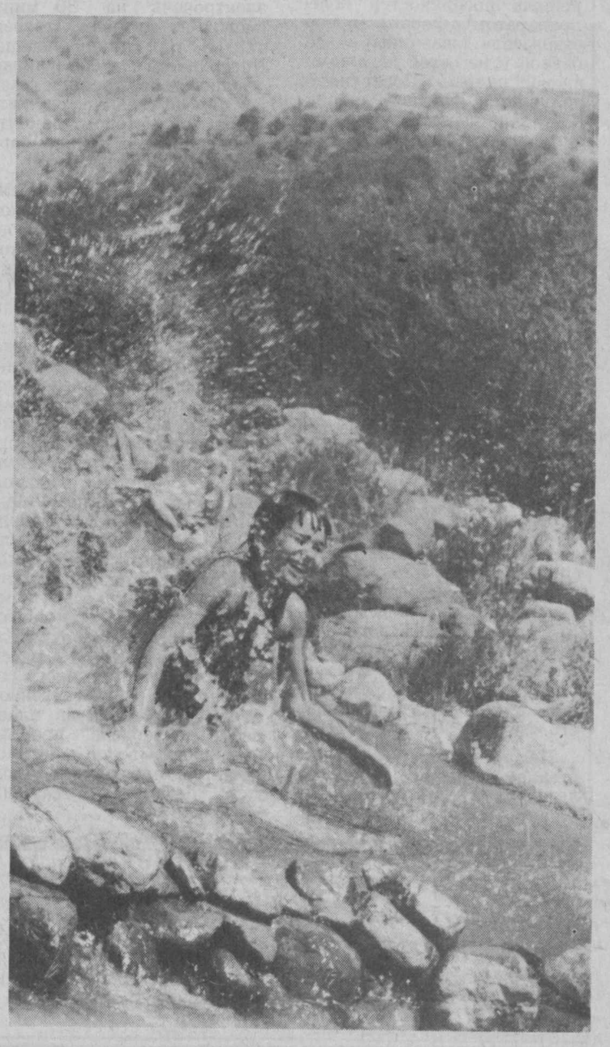

Лето. Каникулы...

Фото Е. Лейтмана.

КИШЕЧНЫЕ ИНФЕКЦИИ У ДЕТЕЙ

Проблема острых кишечных инфекций для республик Средней Азии особенно актуальна, и во многом это связано с неудовлетворительным состоянием водоснабжения и качеством питьевой воды.

Среди острых кишечных инфекций наиболее часто встречается дизентерия. Это древнее инфекционное заболевание, сопровождающее человечество на всем протяжении его существования. Источником заболевания является больной человек. Значительная роль в заражении принадлежит и больным со стертой формой с почти полным отсутствием клинической симптоматики. Пути передачи инфекции различны: бытовой, водный. Среди всех заболевших дизентерией удельный вес детей достигает 40—70 процентов. При этом заболеваемость детей первого года жизни наиболее низкая, среди детей в возрасте от 2 до 7 лет — наибольшая. У ребенка, больного дизентерией, очень быстро развивается токсикоз — проще говоря, отравление токсинами, вырабатываемыми дизентерийными микробами. Проявляется это повышением температуры, вялостью, нарушением сна, тошнотой, нередко рвотой. Стул вначале разжиженный, обычного цвета, затем он учащается, возникает схваткообразная боль в животе. Ребенок становится беспокойным. Часто просится на горшок, подолгу тужится. Каловые массы скудные, зеленого цвета, с примесью грубой, мутной слизи в виде комочков, а нередко и прожилок крови. Дизентерия коварна еще и тем, что в патологический процесс, кроме пищеварительной системы, быстро вовлекаются центральная нервная система, печень, почки; нарушаются все виды обмена веществ. Состояние ребенка раннего возраста, если ему вовремя не оказана квалифицированная медицинская помощь, очень скоро может стать критическим. Поэтому крайне важно не упустить время: при первых же признаках заболевания вызвать врача-педиатра из детской поликлиники. В ожидании врача уложите малыша в постель, проветрите комнату, поите ребенка кипяченой водой, слегка подсоленной и подслащенной. Можно дать ему чай, настой шиповника. Поить по 1 чайной или десертной ложке через каждые 5—10 мин. Если у ребенка температура выше 38°, разотрите столовым уксусом пополам с водой. На голову положите смоченное холодной водой полотенце. Держать его можно около часа, каждые 10—15 мин. смачивая заново. Все эти меры очень эффективны в первые часы заболевания. Если, осмотрев больного, врач посоветует госпитализировать его, не отказывайте, значит, эффективно помочь ребенку можно только в стационаре. Когда врач решает оставить больного дома, вы должны скрупулезно четко выполнять все его рекомендации. Если малыш находится на грудном вскармливании, на 3—4 дня следует сократить объем пищи на одну треть или половину. То же самое касается ребенка, получающего детские молочные смеси. Недостающий объем пищи компенсируют жидкостями: кипяченой водой, р/ром «ВОЗ», «Ригедрон» и т. д. Детям второго полугодия жизни на 2—3 дня отменяют прикорм или оставляют только один вид прикорма—кашу. Детям старше года, которые ели все, что и взрослые, на основной период болезни назначают протертые овощные супы, некрепкие мясные бульоны, вязкие каши, протертый творог, овощные пюре, отварное нежирное измельченное мясо или рыбу, омлет, кефир, сухари, домашний кефир, тертые или печеные яблоки. Необходимо исключить из рациона продукты, содержащие грубую растительную клетчатку (капусту, редьку, черный хлеб) и, конечно, жареные и жирные блюда. Не следует давать молоко, поскольку оно может усилить кишечное расстройство. И совершенно недопустимо самолечение. Дизентерия, как и многие другие кишечные инфекции, может передаваться через грязные руки. Поэтому необходимо и самим родителям соблюдать правила гигиены и приучить к этому ребенка. Как можно чаще мыть ему руки перед едой, после игры, после посещения туалета, возвращения с прогулки. Не разрешайте ничего есть на улице. Тщательно мойте овощи и фрукты, ягоды перед тем, как подать их к столу. Особенно оберегайте от загрязнения масло, сметану, сыр и другие пищевые продукты, которые едят без предварительной тепловой обработки.

НЕ ПЕЙТЕ САМИ И НЕ ДАВАЙТЕ ДЕТЯМ ПИТЬ СЫРУЮ ВОДУ.

В. СВИРИДОВА,
врач-инфекционист детской инф. больницы № 4.

Медикам помогают производственники

По итогам выполнения мероприятий по программе «Здоровье» коллективу медицинских работников Мирзо-Улугбекского района присуждено первое место среди одиннадцати районных отделов здравоохранения. Основанием для такого решения послужила работа, направленная на повышение качества медицинского обслуживания. В районе действует 24 лечебно-профилактических учреждений. Их количество из года в год увеличивается. Например, в прошлом году на массиве Карасу-3 построена поликлиника для взрослых на 600 посещений. На ее оборудование израсходовано 75 тысяч рублей. Завершается строительство на массиве ТТЗ детской поликлиники на 600 посещений. Завершены монтаж лечебно-оздоровительного комплекса на улице Ф. Ходжаева, проектирование хирургического корпуса в детской больнице № 14. В этом году планируется перевести из отдельных помещений в строящийся жилой дом поликлинику № 13.

— Особое внимание уделено капитальному и текущему ремонту действующих медицинских учреждений, — говорит заведующая отделом здравоохранения Мирзо-Улугбекского района Клара Таджиевна Расулова. — Он произведен в тринадцати ЛПУ. На эти цели израсходовано около двух миллионов рублей. Например, в целях улучшения удобств для посетителей в поликлинике № 7 за счет рационального использования площадей произвели переоборудование некоторых помещений, приобрели мебель. На эти цели израсходовано свыше 500 тысяч рублей. Кроме того, для этой клиники приобретено новое лечебно-профилактическое оборудование на 90 тысяч рублей.

Радует, что в расширение сети ЛПУ, укомплектовании их новейшим оборудованием большую помощь оказывает Главное управление здравоохранения при исполнительном аппарате Хокима города, руководство Мирзо-Улугбекского района. Достаточно сказать, что если в 1990 году бюджет районного отдела здравоохранения составлял около семи с половиной миллиона рублей, то в прошлом он увеличен до 32,5 миллиона рублей. Почти 11 миллионов рублей выделил Мирзо-Улугбекский райисполком на оснащение аппаратурой и мебелью.

Активное участие в расширении медицинских пунктов принимают ТТЗ, «Средазкабель» и другие. Достаточно сказать, что «Средазкабель» ведет строительство лечебно-оздоровительного комплекса, а на ТТЗ в третьем квартале должна открыться новая клиника.

Целенаправленная работа ведется и в такой важной сфере, как охрана материнства и детства. Организован пункт неотложной медицинской помощи при детской поликлинике № 9, производится облучение лазером при гнойносептических заболеваниях, функционирует ультразвуковая ингаляция. В детской клинике № 14 появились новые операционные столы, бронхоскоп Фриделя, электроскопы, аппарат ТУР-800. Дети из группы риска взяты под особый контроль.

Однако не все проблемы в районе решены, и одна из причин этого — недоукомплектованность ЛПУ медицинским персоналом, дефицит лекарственных средств. Чтобы хоть отчасти снять остроту возникающих проблем, при райздравотделе создана внештатная медицинская служба, которая оказывает практическую помощь ЛПУ. Во всех ЛПУ разработаны планы медицинского обслуживания по программе «Махалля». В целях повышения эффективности медицинского обслуживания действует и многопрофильный план мероприятий, который предусматривает создание дневных стационаров в детских клиниках №№ 9, 19, упорядочение распределения ордеров на госпитализацию и многое другое, способствующее улучшению охраны здоровья людей.

В. ТИТОВ.

Из народного лечебника

АЛОЭ (в просторечии — столетник). Несколько листочков пропустить через мясорубку или натереть на терке, предварительно сняв с них кожицу. Отжать сок. На обожженные места накладывать компрессы из марли, смоченной в этом соке, менять каждые 2—3 часа.

ТВОРОГ снимает боль и предотвращает образование волдырей. Повязку надо менять 2 раза в день.

КАРТОФЕЛЬ, очищенный и натертый на мелкой терке, почти мгновенно снимает боль. Его надо прикладывать к обожженному месту 2—3 раза в день, не давая повязке высохнуть.

Подборка подготовлена городским центром здоровья.

Пресс-автоклуб «ВТ»

КУДА СВЕТИТ ФАРА

Вам, наверное, не раз приходилось слышать, что ночью ездить лучше: меньше машин, свободнее дороги. Действительно, ночью интенсивность движения резко падает и составляет, по данным журнала «За рулем», 15—20 процентов от дневной. Однако именно на темное время суток приходится около половины всех дорожно-транспортных происшествий за сутки, и большинство наиболее тяжелых. Например, в Германии езда ночью считается в 3,5 раза опаснее, чем днем, а вероятность погибнуть ночью увеличивается в 10 раз. Во Франции последствия ночных аварий втрое тяжелее, чем дневных. Примерно такое же соотношение и в нашей стране. Причины аварийности в темное время: недостаточная освещенность дороги и препятствий, неправильный выбор скорости в зависимости от видимости, пониженная острота зрения водителя, ослепление светом фар встречных автомобилей.

Как показывает статистика, ослепление оказывается причиной 15 процентов аварий в ночное время, хотя конструкции фар становятся все более совершенными. Дело в том, что освещение дороги и уровень ослепления зависят не только от системы светораспределения фар, но и в значительной степени от правильности их регулировки. Однако очень часто фары оказываются разрегулированными. Например, одна из проверок в Москве показала, что 87 процентов проверенных машин имели разрегулированные фары.

Исследования показывают, что отклонение светового пучка ближнего света вверх значительно увеличивает дальность видимости дорожных объектов. Так, при изменении регулировки фар на «Москвиче-2140» с — 2,5 до + 0,5 (отрицательные значения означает отклонение вниз, положительные — вверх) дальность видимости пешеходов увеличивается более чем в три раза — с 50 до 170 метров. Выбор пешехода в качестве объекта обоснован тем, что около 90 процентов дорожно-транспортных происшествий в темное время составляют именно наезды на пешеходов. Одновременно такая разрегулировка фар смещает светотеневую границу тоже вверх, резко повышая интенсивность света, падающего в глаза водителя встречного автомобиля, что приводит его к ослеплению. Освещенность на зрачке, измеренная на расстоянии 50 м, наиболее опасном при ослеплении, увеличивается в 5,6 раза с изменением регулировки фары всего лишь с 34 секунд вниз до 34 секунд вверх. Особенно опасно, когда такое происходит с галогенными источниками света, так как освещенность глаз водителя на расстояниях 50—100 метров от них в 1,3—2 раза больше, чем от фар с обычными лампами. В то же время изменение угла наклона фар на 1 градус вниз, например, на 3 градуса против указанных в паспорте машины 2 градусов приводит к значительному — в два-три раза сокращению дальности видимости, уменьшению горизонтальной освещенности дороги на 75 процентов на расстоянии 50 метров. Из этих фактов можно сделать вывод: как важно следить за тем, чтобы регулировка фар отвечала величинам, указанным в паспорте машины.

Системы освещения с обычными источниками света обеспечивают движение в темное время с ближним светом фар со скоростью 35—55 километров в час, с дальним — 85—100 км/ч. Однако при движении автомобиля начальная регулировка фар может изменяться в зависимости от его загрузки или других эксплуатационных факторов: разгона, торможения, профиля дороги. Например, при загрузке машины упругие элементы подвески и шины деформируются, приводя к изменению положения кузова относительно дороги и соответственно светового пучка фар. Возникает необходимость корректировать положение их оптической оси относительно дороги. На последних отечественных моделях «ВАЗ-2108», «ВАЗ-2109», «Москвич-2141» есть корректирующие устройства, позволяющие автоматически или вручную изменять положение фар в зависимости от нагрузки.

Существенное влияние на колебания автомобиля при движении и, стало быть, освещенность дороги оказывают профиль и состояние дорожного покрытия. Здесь точная корректировка и стабилизация светового пучка фар при разгоне, торможении и прочих колебаниях кузова машины требует применения уже автоматических систем, большинство из которых основано на принципе учета постоянного изменения расстояний точек кузова относительно передней и задней осей и суммирования сигналов от датчиков, улавливающих эти перемещения. Разработаны десятки подобных систем с механической, гидравлической, пневматической и электрической передачами сигналов от датчиков к исполнительному органу. Но все они эффективны только на прямолинейных участках. При встречных разъездах на переломах дорог и такие системы не снимают всех проблем: на холме свет машин, оборудованных ими, слепит встречных водителей, а в «ложбине» освещение перед ними резко ухудшается. К тому же стоимость таких систем высока, и пока они применяются только на автомобилях высокого класса.

Поэтому для нас сегодня наиболее простой и эффективный путь к повышению безопасности движения в темное время суток — это постоянный контроль за правильной регулировкой фар и внимательное, в рамках правил, отношение водителей друг к другу при встречных разъездах.

Советы бывалых

Если потерялась пробка от банки автомобильной аккумуляторной батареи, ее с успехом может заменить полиэтиленовая пробка от большой винной бутылки, например, от шампанского. Для этого в ней необходимо сделать вентиляционное отверстие — нагретым Г-образно согнутым гвоздем диаметром 2 мм или же подобной толщины проволокой прожечь в боковине внутреннего корпуса пробки дырочку. Наружная поверхность пробки при этом остается чистой, потому что газы выходят сбоку. **(См. рисунок).**

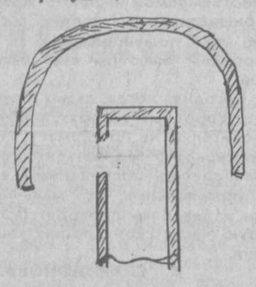

Чтобы отделить от охлаждающей жидкости, например, ТОСОЛа случайно попавшее в него масло, можно воспользоваться тряпкой, предварительно смоченной маслом, дизельным топливом или керосином, затем отжатой. Масло будет впитываться тряпкой, а ТОСОЛ — нет. Таким образом можно довольно быстро собрать масло с жидкости.

Чтобы не ржавели диски колес, автолюбители В. и А. Лапшовы советуют покрывать их эпоксидным клеем, смешанным с алюминиевой пудрой. Конечно, при этом их необходимо очистить от ржавчины и грязи. А Сафронов из Новосибирска предлагает апробированный им метод покрытия, предварительно очищенных и обезжиренных поверхностей колес препаратом «Феран» (преобразователь ржавчины) с добавкой в него той же алюминиевой пудры. Поверхность получается гладкой, нарядной, защищенной от коррозии на несколько лет.

Трещины в полупрозрачных аккумуляторных батареях можно заделывать раствором пенопласта (например, от упаковки телевизоров) в скипидаре. Консистенцию раствора для этого делать такой же, как у краски. Для ремонта более крупных трещин или отверстий пенопласт надо положить в ацетон. Образовавшийся на дне сосуда с ацетоном сгусток является как раз тем материалом, который нужен для заделки отверстия.

Чтобы в дождь или грязь пороги под дверью у автомобиля «ВАЗ-2108» не пачкали брюки при выходе из машины, нужно к внутренней поверхности нижней части двери приклеить клеем «Момент» или другим подобным резиновую полоску толщиной 2 и шириной 20 мм. При закрытой двери она плотно прижимается к порогу, защищая его от грязи.

Песок, попавший между стеклом в двери и его уплотнителем, о чем свидетельствует писк или скрежет при поднятии стекла, можно удалить легко и быстро, проведя в этом месте несколько раз вперед и назад щупом для регулировки клапанов. Это предохранит стекло и от царапин.

Если в автомобиле «ВАЗ-2108» или «ВАЗ-2109» потерялась пробка от заливной горловины бензобака, ее может заменить полиэтиленовая крышка от банки с майонезом, которая плотно надевается на горловину.

Если в дороге неожиданно потребуется для ремонта гидросистемы выключения сцепления автомобиля жидкость «Нева», которой у вас не оказалось, ее может временно заменить ТОСОЛ из системы охлаждения.

А ВОТ ЕЩЕ РАССКАЗЫВАЮТ:

А. Дорошенко из г. Могилева. Однажды в дороге вдали от дома автомобиль остался без запасного колеса. Камеру восстановить невозможно. Выручил вентиль от бескамерной шины, оказавшийся в багажнике. Поврежденную камеру удалил, закрепил в ободе вентиль и при помощи штатного насоса накачал покрышку. После этого проехал 200 км, ни разу не подкачивая ее.

А. Скоробогатов из Семипалатинска. Со временем в тормозных шлангах «Жигулей» стали появляться мелкие трещины. Пробовал обматывать их разного рода изоляционными лентами — не помогает. Лента ломается в изгибах, под нее попадают грязь, вода, и шланг разрушается еще быстрее. Тогда я снял шланги, промыл хорошо бензином, особенно трещины, и нанес по всей длине три слоя растворенной в бензине сырой резины с промежуточной сушкой по 15—20 минут. Поместил шланги в нагретую до 120—130 градусов бытовую электропечь на 30 минут (можно в духовку газовой плиты) для вулканизации. Поверхность получилась гладкой и без трещин, шланги продолжают служить. Этим же методом ремонтирую защитные чехлы шаровых опор и рулевых тяг.

О. Еленский и М. Шемякин из Москвы. Треснул корпус батареи «Трепча». В ремонт аккумулятор не принимают, выбрасывать жалко, а эксплуатировать нельзя. Попытка заделать трещины паяльником результата не дала, электролит продолжал сочиться. Помог обычный дихлофос в аэрозольной упаковке — средство для уничтожения насекомых. Слили электролит, тщательно промыли поверхность аккумулятора и трещины, содовым раствором, затем дистиллированной водой и просушили, чтобы в трещинах не осталось влаги. Смочили дихлофосом места подтекания электролита, а когда пластмасса размягчилась, заполнили трещины предварительно подготовленной массой из мелко наструганного полистирола, растворенного в дихлофосе. Когда пластмасса затвердела, промыли поверхность водой с мылом и залили электролит. После этого батарея прослужила несколько лет.

А ну-ка подтолкнем. Фото А. Пышненко.

СПРАШИВАЮТ—ОТВЕЧАЕМ

СКОЛЬКО ЛЕТ МОЖЕТ СЛУЖИТЬ АККУМУЛЯТОР?

Срок службы аккумулятора зависит от условий его эксплуатации. Если правильно обслуживать батарею, как сказано в руководстве, то она может прослужить и 5, и 6 лет, обеспечив пробег автомобилю 50—60 километров. При таком пробеге ее ресурс считается исчерпанным. Правильное обслуживание батареи сводится к регулярному осмотру, при котором обязательно нужно следить за уровнем электролита в каждой банке. При его понижении надо доливать дистиллированную воду до указанной метки. При этом очень важно не переливать воду. При переливе из банок на ходу может вылиться электролит. А это не только «съест» краску с деталей машины, на которую он попадет, но и затем потребуется выравнивание плотности электролита во всех банках. Эта операция под силу только специалистам в аккумуляторных мастерских. При осмотре надо также следить за чистотой батарей и ее клемм.

ПОЧЕМУ ПОЯВЛЯЕТСЯ БЕЛЫЙ НАЛЕТ НА КЛЕММАХ?

Это говорит о небрежном обслуживании батареи, ее серьезной «болезни». Образуется белый налет в результате реакции паров электролита с металлом выводов и клемм, а налет в виде пленки — продукт их окисления. Белый налет можно удалить водой. Но главное — надо устранить причину его появления. Выход паров электролита свидетельствует о том, что на батарее расшатались клеммы из-за частого и небрежного их снятия. От действия паров электролита хорошо защищает шайба, вырезанная из войлока или толстого сукна и пропитанная машинным маслом или раствором кальцинированной соды.

КАК ОПРЕДЕЛИТЬ «ВИНОВНИКА» НЕИСПРАВНОСТИ В «ЖИГУЛЯХ», ЕСЛИ УКАЗАТЕЛЬ ТЕМПЕРАТУРЫ ОХЛАЖДАЮЩЕЙ ЖИДКОСТИ НЕ РЕАГИРУЕТ НА ЕЕ НАГРЕВ?

Если стрелка указателя независимо от фактической температуры жидкости находится в начале шкалы, отсоедините провод от датчика температуры, включите зажигание и наконечником провода коснитесь автомобиля («массы»). Стрелка отклонилась — не исправен датчик. Его надо заменить. Стрелка не отклонилась — проверьте указатель. Для этого снимите щиток приборов и при включенном зажигании соедините с «массой» штеккер указателя, обозначенный буквой «У». Если стрелка отклонилась — прибор в порядке, но неисправен провод, соединяющий его с датчиком. Прибор же надо менять в случае, если при этой проверке стрелка не меняет своего положения.

Варианты узлов для закрепления буксирного троса или каната

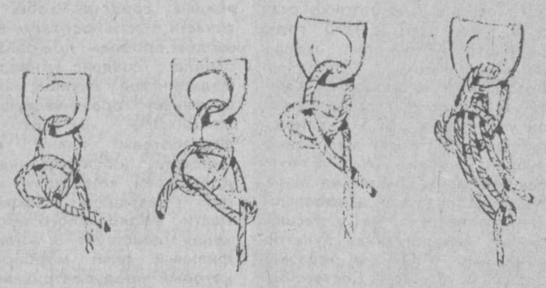

Нередко приходится видеть, как мучаются неопытные водители, пытаясь надежно привязать, а главное, развязать затянувшиеся после буксировки автомобиля трос или веревку. Попробуйте привязывать буксир, как показано на рисунках. Такие узлы надежны, а развязываются без труда.

Зам. редактора В. А. ЛОМОВЦЕВ.

Вниманию изготовителей электронной техники!

Узбекское производственное объединение «Электромаш» ИЗГОТАВЛИВАЕТ ПЕЧАТНЫЕ ПЛАТЫ любой сложности с высоким качеством и в кратчайшие сроки. Работы выполняются из собственных материалов, а также из материала заказчика.
Наш адрес: м. Сергели-2, ПО «Электромаш».
Телефоны: 58-04-56, 58-07-80, внутр. 25-50, 24-09.

Фирма «Град - Ж»

предлагает:

со склада в Москве:
- ксероксы Canon NP-1215, Ricoh-H100 (формат А3);
- видеокамеры Natiohal-H7;
- телефаксы Panasonic KX-50B, термобумагу;
- расходные материалы: тонеры, селеновые барабаны для Canon NP-1215, Ricoh-H100, картриджи для Canon FC-2 и лазерных принтеров;
- камуфлированное военное обмундирование.

Ответим на ваши вопросы и вышлем счета по факсу: г. Москва (095)-947-10-53.

Вниманию руководителей строительных организаций!

ОРГАНИЗАЦИЯ РЕАЛИЗУЕТ БАТАРЕИ **отопительные чугунные** (восьмисекционные) по безналичному расчету.
Справки по телефону 41-19-02.

Для вас, деловые люди!

ФИРМА «ФЕРУЗ ЛТД»

ПРИГЛАШАЕТ

руководителей и специалистов предприятий, учреждений, кооперативов, а также всех, кто хочет организовать свое дело, на очередные месячные курсы «Маркетинг, менеджмент и практика брокерской деятельности».
В программе обучения — основы менеджмента и маркетинга, рыночно-ориентировочные системы управления, предпринимательство.
Иногородние обеспечиваются общежитием гостиничного типа.
После окончания курса выдается удостоверение.
Справки по телефонам: 55-97-69, 55-98-29.

Служба срочных объявлений

ОБМЕН КВАРТИР МЕСТНЫЙ

- 2-комн. квар. на Чиланзаре-2 на центр, 2—3-комн. по договор. Тел. 55-77-22.
- 2-комн. кооп. квар. на Юнусабаде с тел. на 2-комн. гос. в центре. Тел. 35-34-94.
- Нов. 3-комн. квар. на м-ве Строитель, 44,4 кв. м, 9 эт. на 3-комн. на ТТЗ, Карасу, Ю-абаде. Тел. 61-20-37 после 18.00.
- 2-комн. кв. улучш. план., 29 кв. м, утепленная лоджия, на 1-комн. в любом р-не. Тел. 90-73-45.

ИНОГОРОДНИЙ

- 2-комн. квар. в Самарканде на 2-комн. в Ташкенте. Тел. в Ташкенте 96-24-38 после 16.00.
- 1-комн. квар. на любую жилплощадь Узбекистана. Тел. 68-37-32 после 16.00.

ПРОДАЮТСЯ

- Дом 25 сот., 2 гаража, сад, теплица 3 сот., природный газ, помещение для подсобного хоз-ва. Адрес: Казахстан. Сарыагачский р-н, с. Степное, Шмидта, 3, 22 км от Ташкента. Возможна продажа с мебелью и домашним скотом.
- Дача недостроенная в р-не Назарбека, 9 сот., 9 км от Обводной. Тел. 35-90-67 96-79-25.
- Щенки нем. овчарки от золотых мед-тов. Тел. 23-41-11.
- Щенки клуба «Боксер». Родители золотые медалисты. Тел. 29-75-60.
- 4-комн. кооп. квар. Тел. 90-41-30 после 19.00.
- Щенки малого абрикосового пуделя от золотых медалистов с родословной. Тел. 97-69-66.
- Нем. и сов. эл. гитары, шв. маш. «Подольск», б/у или меняю на конд., б/у. Тел. 68-25-64.
- Дача за оз. «Бахт» 9 сот., сад, огород, дом из 2 комн., кухни, мансарды, подвал, гараж. Тел. 90-26-39, 90-73-45.
- Выкупл. 3-комн. квар. в кирп. доме, 1 эт. 2-эт. дома. Тел. 90-26-39.
- Вязальная импортная машинка. Тел. 97-54-90.
- Щенки эрдельтерьера. Тел. 74-31-90.
- Вяз. машины. Тел. 78-29-62.
- Шв. машина «Чайка», пианино «Беларусь», дет. кроватка, нов. дет. велосипеды и велосипед «Десна», школьная парта. Тел. 77-70-28.
- Стир. маш. «Малютка». Тел. 55-23-03.
- Плановый дом из 7 комнат со всеми удобствами, уч. 12 сот. в Газалкенте; 3-комн. выкупл. кооп. квар.; нов. мебель. Тел. 96-81-88.
- Вязальная машинка «Нева-5». Тел. 92-48-98.
- 3-комн. квар. в р-не ЦУМа или меняется на план. дом, кооп. квар. Тел. 54-41-29.
- Щенки служ. породы эрдельтерьер с родосл. Тел. 62-71-04.
- 3-комн. кооп. выпл. собств. квар. или меняется на любой город Узбекистана. Тел. 58-32-07, 50-02-52.
- Плита газовая (Брест), в/у. Тел. 62-87-46.
- Дачный участок и промышленный холодильник. Тел. 67-34-35.
- Дом по ул. Куйбышев. шоссе, 572 из 4 комнат, летняя кухня, баня. Обращаться после 17.00. Трамв. №№ 5, 26, ост. «Файзабад».
- Дом со всеми удобствами, 3 комнаты, кухня. Тел. 50-65-47, после 17.00.
- Щенки сенбернара. Тел. 67-28-51, в Чирчике 2-26-56.
- Стенка, эл. проигрыв. «Вега-108». Тел. 22-07-73.
- Щенки резеншнауцера с родословной от первого помета, крупные, крепкие. Тел. 62-36-18.
- 2-комн. квар., мебель. Тел. 35-64-39.
- Два дома — 6- и 4-комн., большой уч., надворные постройки, времянка, въезд для а/м. Адрес: Бектемир. р-н, ул. Муссавир, 29. Тел. (8-37178) 22-767.
- 3-комн. квар. Тел. (8-37178) 22-767.
- Видеоплейер «Голдстар», фотоап. «Киев-60ТТЛ». Тел. 67-22-66.
- «ГАЗ-52». Тел. 64-99-29.
- Шв. машина «Веритас», кондиц. БК-1500, ковер ручн. раб. текинск. 3х2. Тел. 35-75-86.
- Скрипка, телевизор в нераб. состоян. Тел. 34-92-03.

РАЗНОЕ

- Даю уроки английского языка. Тел. 34-31-69.
- Правление СП «Вариант» на территории Узбекистана ликвидируется. Претензии принимаются в течение месяца со дня опубликования объявления.
- Ищу попутчика до Днепропетровска. Есть железнодорожный вагон. Отправка из Ташкента 10—15.08.92 г. Тел. 48-84-62.
- Выполняем ремонт мебели и столярно-плотницкие работы на дому. Тел. 74-02-86.
- Астролог Скляров ведет прием и обучение по адресу: ул. Амира Темура (бывшая Энгельса), 21.

КУПЛЮ

- 2-комн. квар. в центре. Тел. 32-18-57.
- Переносной телевизор, можно неисправный. Тел. 55-54-72.
- Щенка пекинеса; 1-комн. квар. Тел. 35-64-39.

СДАЮ

- 3-комн. квар. частично меблиров., балкон 30 кв. м. («Ганга») за СКВ. Тел. 32-09-12.
- 4-комн. квар. в кирп. доме за СКВ в центре, м. «Ганга». Тел. 41-59-55.
- 2-комн. квар. в центре за СКВ. Тел. 44-63-89.

УТЕРЯННЫЕ

- Диплом серии ЛТ-I № 074381, выданный ТКС техникумом на имя Нетребо М. П.,
- круглую печать МП «Шанс»,

считать недействительными.

У вас не идут дела? У вас нет прибыли? Вы не можете найти партнеров?

НЕ ОТЧАИВАЙТЕСЬ, ГОСПОДА.

Приобрести все это вы сможете,
ПОСЕТИВ ВЫСТАВКУ «ИНПРОМБИЗНЕС-92»
(интеллектуально-промышленный бизнес Республики Узбекистан)
с 7 по 11 ОКТЯБРЯ
НА ВДНХ РЕСПУБЛИКИ УЗБЕКИСТАН.

К участию приглашаются государственные, малые, кооперативные, частные предприятия и частные лица, занимающиеся интеллектуальной, производственной коммерческо-посреднической, сельскохозяйственной, индивидуально-трудовой деятельностью.

Срок подачи заявок — по **1 сентября** 1992 г.
Обращаться по адресу: ЦЗС «Алпамыш» (бывший «Юбилейный»), комн. 14.
Телефоны: 46-72-35, 46-72-94, 55-95-36 с 21 до 24.00.

РЕГИОНАЛЬНЫЙ ЦЕНТР ЯЗЫКОВОЙ ПОДГОТОВКИ при Институте молодежи

ПРИНИМАЕТ НА КУРСЫ

ПО ИЗУЧЕНИЮ АНГЛИЙСКОГО, УЗБЕКСКОГО, НЕМЕЦКОГО, ТУРЕЦКОГО ЯЗЫКОВ.
ПРЕДЛАГАЮТСЯ:
— 3-, 6-, 10-месячные курсы по углубленной программе изучения иностранных языков с уклоном языкобизнеса;
— 3-месячная программа по подготовке к сдаче тестирования ТОЭФЛ для желающих продолжить учебу в вузах США и Великобритании.
Занятия проводятся: утром с 9 до 12.00, вечером с 16 до 19.00 и с 17 до 20.00.
Прием документов и собеседование **— с 25 по 31 августа.**
Центр языковой подготовки ПРЕДЛАГАЕТ ПЕРЕВОДЧЕСКИЕ УСЛУГИ (устный и письменный перевод), **а также выездные уроки в организациях.**
По 20 августа центр проводит консультационные уроки по английскому языку для абитуриентов.
Обращаться по адресу: 700077, г. Ташкент, ул. «Буюк ипак йули», 71. Институт молодежи. Региональный центр языковой подготовки «Лисон», 4-й этаж, 422-я комната.
Телефоны: 68-83-77, 67-65-35.

РУКОВОДИТЕЛЯМ ПРЕДПРИЯТИЙ, АКЦИОНЕРНЫХ И ДРУГИХ ОРГАНИЗАЦИЙ, КОММЕРЧЕСКИХ БАНКОВ!

ТАШКЕНТСКИЙ ПОЛИГРАФИЧЕСКИЙ КОМБИНАТ

ПРИНИМАЕТ ЗАКАЗЫ

без ограничения
на изготовление акций, лотерейных билетов и других ценных бумаг, различных видов билетной и бланочной продукции с нумерацией, каучуковых печатей и штампов, удостоверений в предельно короткие сроки.
Наш адрес: 700129, г. Ташкент, ул. Навои, 30.

МАЛОЕ ПРЕДПРИЯТИЕ «СТРОИТЕЛЬ»

ИЗГОТАВЛИВАЕТ И РЕАЛИЗУЕТ ОКОННЫЕ БЛОКИ

по договорным ценам,
согласно размерам, представленным заказчиком.
Обращаться по адресу: г. Ташкент, ул. Ходжентская, 12, в здании торгово-кулинарного училища УТ ТуркВО (трамваи: 5, 7, 8, 11, 10, 28, остановка «Центральный рынок»).

ИЗДАТЕЛЬСКО - ПОЛИГРАФИЧЕСКИЙ КОНЦЕРН «ШАРК»

реализует

СТРОИТЕЛЬНЫМ И ДРУГИМ ОРГАНИЗАЦИЯМ
обои печатные по договорной цене. Имеется возможность предоставить выбор оригиналов обоев и их исполнение на бумаге концерна.
Концерн предлагает изготовление этикеточной и бланочной продукции. Сроки изготовления — по требованию потребителя, заказы выполняются на бумаге концерна по биржевой стоимости.
Справки по телефонам: 33-80-07, 33-84-78, 33-90-50.

МЕЖРЕСПУБЛИКАНСКАЯ РЕМОНТНО-СТРОИТЕЛЬНО-МОНТАЖНАЯ ФИРМА «ИНТЕГРАЛ»

РЕАЛИЗУЕТ

по договорной цене
новую
(производство Болгарии)
ПЕРЕДВИЖНУЮ ДЕФЕКТОСКОПИЧЕСКУЮ СВАРОЧНУЮ ЛАБОРАТОРИЮ
на базе автомашины «ГАЗ-53»
ИЛИ ОБМЕНЯЕТ НА АВТОМАШИНУ «КамАЗ».
Обращаться по телефонам: 58-97-36, 58-99-98.
Адрес: массив Сергели, Южная промзона.

НАУЧНО-ПРОИЗВОДСТВЕННОЕ ОБЪЕДИНЕНИЕ «ЧИМКЕНТ»

РЕАЛИЗУЕТ

ТЕПЛИЦУ-ЛИМОНАРИЙ

70-процентной готовности
площадью 3 га,
размещенную на 13 га,
по ТП-810-2-1.
Место нахождения — дендрологический парк города Чимкента.
Обращаться по телефону 3-69-89.

Коллектив Ташкентской табачной фабрики извещает о смерти начальника отдела кадров, ветерана труда, участника Великой Отечественной войны
ИСАКОВА Исмаила Исаковича
и выражает искреннее соболезнование семье и близким покойного

Коллектив Республиканского спецтреста «Узсантехгазмонтаж» Минмонтажспецстроя Республики Узбекистан выражает искреннее соболезнование работнику УПТК треста «Узсантехгазмонтаж» Э. Т. Тулягановy по поводу кончины его отца
САЛИХОВА Тулягана.

Ректорат, профсоюзная организация и коллектив кафедры «Экономика и управление в строительстве» Ташкентского архитектурно-строительного института выражают искреннее соболезнование старшему преподавателю В. И. Болдову по поводу смерти его матери
БОЛДОВОЙ Евдокии Эммануиловны.

Коллектив РСУ-2 «Лифтремонт» выражает соболезнование начальнику ПТО В. В. Шмидту по поводу кончины его отца
ШМИДТА Владимира Карловича.

УЧРЕДИТЕЛИ: Ташкентский городской Совет народных депутатов и журналистский коллектив «Вечернего Ташкента».

Вечерний Ташкент

Адрес редакции — 700000, г. Ташкент, ГСП ул. Ленинградская, 32.

Газета выходит ежедневно, кроме субботы и воскресенья.

Справки по редакции 32-53-76. Справки по письмам, 33-29-70, 32-53-79.

Все объявления и рекламные материалы подготовлены отделом объявлений издательско-полиграфического концерна «Шарк» Республики Узбекистан. Справки и претензии по объявлениям по телефону 33-81-42.

Издательско - полиграфический концерн «Шарк» Республики Узбекистан. Адрес: 700000, г. Ташкент-ГСП, ул. «Газеты «Правда», 41.

Тираж 19.210. Индекс 64694. Заказ Г. 287. Время подписания в печать по графику в 11.30, номер подписан в 11.30. Ответственность за достоверность сведений в рекламе и объявлениях несет рекламодатель. 1 2 3 4 5 6 7 8 9 10 11 12.