Общественно-политическая городская газета

Вечерний Ташкент

Газета выходит с 1 июля 1966 года

№ 156 (8.098) ◆ Вторник, 11 августа 1992 года ◆ Цена 2 руб.

Ислам КАРИМОВ:

Халат, сшитый по общему совету, тесен не будет

Репортаж с первого заседания Консультативного совета

Узнав, что решением Президента республики создается новый орган, вспомнил о бывшем Бюро ЦК бывшей партии. Мы прекрасно помним, как решения, принимаемые этой группой людей, становились законом для миллионов граждан.

После понял, что мои сомнения не беспочвенны. Но об этом чуть позже...

Первое заседание Консультативного совета открыл кратким вступительным словом Президент Ислам Каримов. Констатировал необходимость организационного заседания совета. Обратил внимание на то, что подобные органы созданы и в некоторых соседних республиках...

Государственный советник при Президенте Республики Рахим Раджабов ознакомил с положением о совете. При этом один из областных хокимов выразил сомнение, о котором я говорил: не создаем ли мы новое подобие бывшего бюро?

Ответ был однозначным: нет! В предложенном проекте положения ясно сказано: «Консультативный совет создается в соответствии с Конституцией Республики Узбекистан в качестве постоянно действующего совещательного органа».

Президент по этому поводу высказался еще более ясно, отметив, что с приобретением независимости руководству республики приходится решать проблемы, с которыми ранее сталкиваться не приходилось. Это трудная, но почетная миссия. Надо сказать, что раньше руководителям республики было легче: они не занимались тяжелейшими проблемами внешней политики республики, обороны, безопасности. Все это решалось в Москве. Теперь держава, всецело принявшая заботу о 22 миллионах своих граждан, — самостоятельна и независима. Ее независимость признали более 120 стран. Мир знакомится с нами, мы познаем мир. Развиваются связи с зарубежьем. Узбекистан должен иметь свой голос в международных делах. А наши внутренние дела — разве здесь мало нерешенных проблем? Будет неправильным возложить на одного Президента решение этих важнейших задач. Если при принятии решений будут учитываться мнения руководителей областей и ответственных органов управления, то и вероятность ошибок будет намного меньше. Недаром в народе говорят: халат, сшитый по общему совету, тесен не бывает.

Заодно это избавит отдельных наших товарищей от лишних волнений: поставит заслон на пути к авторитарному правлению. Ислам Каримов, говоря «умный хоким прежде чем сделать, посоветуется», имел в виду всех руководителей.

По мнению Президента, будет очень неплохо, если подобные консультативные советы будут и в областях. Однако не стоит распылять силы, создавая такие советы в районах, колхозах, совхозах и в других организациях.

В общем, назрела необходимость в подобном совете — и он создан. Возглавлять его будет Президент республики. В состав Консультативного совета войдут премьер-министр республики, его первый заместитель, государственный секретарь, Председатель Совета Министров Республики Каракалпакстан, хокимы областей и города Ташкента, руководители внешнеполитических и правоохранительных органов, обороны, председатель Комитета Государственного контроля.

В заседании Консультативного совета могут участвовать также Председатели Верховных Советов Республики Узбекистан и Республики Каракалпакстан.

О значении совета красноречиво говорят и вопросы, рассмотренные на его первом заседании. На заседании обсуждался также и вопрос о предстоящей поездке делегации нашей республики в Исламскую Республику Пакистан. С информацией об этом выступил министр иностранных дел У. Абдуразззаков.

Отмечалось, что наши руководители уже побывали во многих странах мира. Было подписано около шестидесяти официальных документов. Большинство совершенных поездок стало давать первые результаты, которые мы уже видим и ощущаем. Но настало время повернуться лицом к своим ближним соседям — Пакистану, Ирану, Афганистану, развивать с ними всесторонние связи, сказал Президент. Для этого, прежде всего, нужно, чтобы столкновения в Афганистане утихли и обстановка стабилизировалась. Несомненно, что поездка нашего Президента в Пакистан будет иметь важное значение для решения этой проблемы.

Нужно, чтобы в нашем собственном доме и в соседних странах воцарились мир и спокойствие. У нас много дел, которые предстоит совершить. Здесь следует вспомнить о том, с каким воодушевлением говорил наш Президент о будущем строительстве автомобильной дороги Термез — Карачи. Ведь эта дорога проляжет через границы и города, где жили и проходили наши великие предки Навои и Бабур. Она выведет нас к морю — свяжет со всеми частями света. Особенно велико политическое и экономическое значение дороги, которую предстоит строить. Как известно, самый дешевый вид грузоперевозок осуществляется по водным путям. Следовательно, подчеркивалось на заседании, с вводом в эксплуатацию этого 2.500-километрового пути откроются новые возможности не только для народа Узбекистана, а и для тысяч и миллионов наших друзей в Афганистане и Пакистане. Появятся новые рабочие места, укрепятся наши связи.

«Там, где дорога, там мир и развивается культура», сказал Ислам Каримов. Была выражена надежда, что во время предстоящих встреч на высшем уровне Президента Узбекистана в Пакистане будут заложены основы для таких добрых дел.

На каком только уровне не обсуждаются сейчас экономические проблемы. Не обошло этих вопросов и заседание Консультативного совета. На пороге осень, уборочная кампания. Весна и лето нынче выдались дождливыми и прохладными, развитие хлопчатника задержалось. Может, по этой причине, но на местах еще не брались всерьез за подготовку к уборке урожая. Не подготовлено к страде и половины уборочной техники, неудовлетворительно состояние дел на хлопкоприемных пунктах и хлопкоочистительных заводах.

С информацией по этому поводу выступил первый заместитель премьер-министра И. Джурабеков. Он призвал хокимов областей активизировать работу в этом направлении.

Судьба урожая зависит и от оплаты труда на сборе хлопка. Президент предложил платить за каждый килограмм сырца, собранного вручную, по два рубля, за тонну хлопка машинного сбора — минимум сто рублей. Предложение получило всеобщую поддержку. Но Ислам Каримов поставил вопрос еще острее: оплата сборщикам не должна быть меньше двух рублей за килограмм сданного хлопка. В отношении руководителей хозяйств, нарушивших это условие, будут применяться строгие меры. Ибо в прошлом году были случаи, когда руководители обманули сборщиков, заплатив им меньше обещанной суммы. Надо уяснить, что обман народа не обогатит государство. На заседании отмечалось, что хозяйство, если изыщет средства, может платить сборщикам и по 3—6 рублей за каждый собранный килограмм хлопка.

Один из областных руководителей поднял вопрос о снабжении и ценах. Если говорить по справедливости, нелегко приходится ныне и руководителям страны. Правительство взяло под защиту малообеспеченные слои населения. Давайте оглянемся вокруг. Например, в России стоимость килограмма хлеба доходит до 30 рублей. Наши ближайшие соседи покупают килограмм растительного масла по 70—80 рублей. Расходы по этим видам продукции дотируются из республиканского бюджета в размере 14 миллиардов рублей.

Откровенно говоря, относительная дешевизна некоторых продуктов льет воду на мельницу отдельных «предпринимателей». Они любыми путями вывозят из республики продовольствие, одежду, промышленные товары и за пределами Узбекистана продают втридорога. Президент внес предложение поставить прочный заслон на пути этих нечестных людей, объединить инспекцию Министерства внутренних дел по борьбе с вывозом за пределы республики товаров народного потребления с создаваемой в республике таможней. Это предложение также было поддержано. Возможно, уже в ближайшие дни будет подписан специальный указ по этому поводу.

На первом заседании совета, который будет собираться раз в два месяца, были рассмотрены и другие вопросы внешней и внутренней политики нашего государства. По ним приняты соответствующие решения. Надо думать, обсуждение на совете сделало их более взвешенными и всесторонне обоснованными.

К. ОЧИЛ.
(Узинформ).

К 1-й годовщине независимости Республики Узбекистан

ИНФОРМБЮРО
ПО ВСЕМ КАНАЛАМ

В РЕСПУБЛИКЕ

● Кабинет министров при Президенте Республики Узбекистан принял постановление о мерах по завершению подготовки и организационному проведению уборки хлопка-сырца урожая 1992 года. В нем, в частности, говорится, что привлечение студентов и учащихся к уборке допускается только в исключительных случаях после мобилизации всех ресурсов на местах и по специальным решениям.

● Бухарская шелкомотальная фабрика выработала из коконов нового урожая 230 тонн шелка-сырца — значительно больше, чем в прошлом году.

● В Шаватском районе Хорезмской области вступило в строй малое предприятие по выработке 3 млн. условных банок консервированных овощей и фруктов в год. С помощью подобных ему малых предприятий на селе рассчитывают резко сократить потери урожая и предоставить населению дополнительные рабочие места.

● В колхозе имени Ким Пен Хва в короткий срок создано лучшее в республике нутриевое зверохозяйство в качестве подсобного промысла. Специалисты — ученые республики считают, что это наиболее выгодная форма зверохозяйства. Каждый вложенный в нее рубль за год дает 10 рублей. Ведь нутрии в отличие от других пушных зверей довольствуются растительным белковым кормом.

● Авиакомпания «Узбекистон хаво йуллари» готовится к открытию 24 августа очередной международной линии, на этот раз с административным и культурным центром Синьцзянь-Уйгурского автономного района — Урумчи.

● Делегация Республики Узбекистан из 9 членов приняла участие в первом фестивале молодых инвалидов в Москве.

В СОДРУЖЕСТВЕ

● Парламентская делегация России во главе с Р. Хасбулатовым возвратилась из Индии. В ходе визита стороны подтвердили готовность укреплять и расширять взаимное сотрудничество во всех областях жизни.

● Вчера в Молдове был день всеобщего траура по погибшим в ходе боев в Приднестровье. Президент М. Снегур обратился ко всем гражданам республики и назвал происшедшее сатанинской резней.

● Не утихает военное противостояние Армении и Азербайджана в Закавказье. Обозреватели отмечают стремление Армении втянуть в конфликт на своей стороне страны СНГ.

● В Московской области горят леса и торфяники, дым относит в сторону Москвы. Сообщено, что в следующие сутки дымовая завеса над Москвой не рассеется.

● В Москве глава польской католической церкви и патриарх русской православной договорились об обмене информацией.

● Вчера в 5 часов 05 минут московского времени после завершения запланированных работ на борту комплекса «Мир» Александр Викторенко, Александр Калери и Мишель Тонини возвратились на Землю.

● На Олимпиаде в Барселоне объединенная команда стран СНГ завоевала больше всех медалей — 45 золотых, 38 серебряных, 29 бронзовых. Следующая за ней команда США — соответственно 37, 34, 37.

● Премьер-министр Японии Миядзава заявил, что уходит в отпуск на 20 дней. Столь длительный отпуск — беспрецедентный случай для Японии. Премьер-министр решил таким образом поощрить японцев к увеличению продолжительности своих отпусков, которые в среднем составляют 4—5 дней.

В МИРЕ

● В Кабуле продолжаются ожесточенные бои между группировками шиитов и суннитов. Городу наносится огромный ущерб. Министерство иностранных дел России выступило в связи с этим с заявлением по поводу сложившегося положения.

● В Эстонии развернулась острая борьба между различными политическими группировками за выдвижение кандидатов на пост президента на предстоящих 20 сентября выборах.

● Госсовет Грузии принял постановление об охране границ республики собственными силами. На границах с Россией создаются четыре таможенных поста.

● Президент Израиля И. Рабин встретился с президентом США Дж. Бушем, у которого просит 10 млрд. долларов, обещанных, если Израиль выполнит условия США по прекращению строительства поселений на оккупированных землях. Условие выполнено, но в самом Израиле выступают против этого те, кто рассчитывал жить на этих землях.

● В США создана компьютерная служба по розыску пропавших любимых собак и кошек. Достаточно набрать номер телефона и описать любимое существо — и вы получите о нем исчерпывающие сведения.

Праздник независимости: подготовка идет

10 августа состоялось заседание оргкомитета по проведению празднования Дня независимости. Вел заседание премьер-министр республики А. Муталов. Рассмотрен ход подготовки к празднованию годовщины независимости в республике, в том числе в Джизакской и Наманганской областях.

В заседании приняли участие председатель Комитета государственного контроля при Президенте республики М. М. Миркасымов, заместители премьер-министра республики Э. С. Самандаров, К. Н. Туляганов, А. Н. Возненко.

(УзА).

Подготовка кадров—проблема дня

ЧТОБЫ СТРОИТЬ ГРАМОТНО

БОЛЕЕ 35 ТЫСЯЧ СПЕЦИАЛИСТОВ ПОДГОТОВИЛ ЗА ПЯТЬДЕСЯТ ЛЕТ ТАШКЕНТСКИЙ СТРОИТЕЛЬНЫЙ КОЛЛЕДЖ.

Правда, название «колледж» к нему пришло недавно, а до 1991 года это был строительный техникум. О сегодняшних проблемах этого учебного заведения рассказывает его директор, отличник народного образования республики Э. А. АБИРОВ:

— Специфика нашего колледжа заключается в том, что мы готовим специалистов по двум направлениям. Это техники-строители и инженеры среднего звена, которые после трех лет обучения проходят собеседование. По результатам собеседования наш выпускник-инженер может продолжать учебу на третьем курсе архитектурно-строительного института или технического университета. Вот почему мы много внимания уделяем повышению культуры труда и производства. Основой служат внедрение прогрессивных методов труда, совершенствование технологии, освоение опыта зарубежных строительных фирм.

Отдельной графой проходят занятия по реальному проектированию. Так, совместно с проектировщиками «Узоргтехстроя» Министерства строительства республики учащиеся колледжа разработали проекты театра «Навруз», гостиницы «Чорсу», киноконцертного зала, многих детских площадок в различных городах Узбекистана.

С учетом требований, применяемых при ведении строительно-монтажных работ, готовим своих учащихся по таким строительным специальностям, как техническая эксплуатация зданий, архитектурное строительство, санитарно-техническое обустройство зданий, технология железобетонных конструкций, электротехническое обслуживание зданий, экономика и планирование, менеджмент. Предметом особой гордости, конечно же, являются наши бывшие выпускники, ныне занимающие ответственные должности различного уровня, вплоть до Кабинета министров при Президенте Республики Узбекистан. Значит, преподаватели колледжа работали и продолжают работать не напрасно.

Производственную практику учащиеся, как правило, проходят не только на строительных площадках, в проектных институтах республики, но и за ее пределами. Это расширяет их кругозор, заставляет активно и, главное, самостоятельно участвовать в процессе обучения. К слову, в колледже сложилась стройная система методических, воспитательных и организационных мероприятий, позволяющая эффективно влиять на отношение к учебе. Немалую помощь нам оказывают сотрудники архитектурно-строительного института, с которыми колледж имеет давние и прочные связи, преподаватели технического университета помогают составлять учебные планы, ведут методическую работу. Такое сотрудничество весьма эффективно и позволяет готовить настоящих специалистов, столь необходимых сегодня в капитальном строительстве.

Записал Б. ЛЕБЕДЕВ.

ЛЕТИ, «ИЛЬЮШИН»!

Все с нетерпением ждали взлета. Негромко переговаривались, вертели головами, стараясь угадать, по какой полосе пойдет «ИЛ-114»...

И все-таки самый главный момент мы как-то ненароком упустили: легко и коротко разбежавшись по бетонной дорожке, небольшая бело-голубая машина почти бесшумно поднялась в воздух, сделала чуть заметный крен влево и в считанные доли секунды исчезла из виду...

Фотографы кинулись было снимать взлет, но только развели руками — не успели...

Я тоже не успела заснять этот исторический момент, больно быстро как-то все произошло. Зато за те двадцать минут, что находился в своем первом полете «ИЛ-114», мне довелось поговорить с удивительными, талантливыми, где-то даже одержимыми людьми — генеральным конструктором Генрихом Васильевичем Новожиловым, дважды Героем России космонавтом Владимиром Александровичем Джанибековым.

Оба очень высоко оценили новую модель самолета.

— Наша машина придет на смену морально устаревшему «АН-24», — сказал Г. В. Новожилов. — В первую очередь устраивает ее экономичность: «ИЛ-114» расходует керосина в два раза меньше, нежели его предшественник.

Назван самолет так в честь «ИЛ-14», который еще летает, и хотим, чтобы наше «детище» было таким же долгожителем и так же хорошо служило людям.

— Сегодня у всех особое эмоциональное состояние,— добавил В. А. Джанибеков. — Была бы возможность, на ЛИСе собрался бы весь завод — это настоящая победа заводчан, и они заслуживают самых высоких хвалебных слов.

Я давно уже считаю, что нашей авиации нужны именно такие машины, у них большая жизнь, и они, безусловно, очень скоро завоюют авторитет и у нас, и за рубежом. Хорошо знаю тех, кто собирал самолет, и потому уверен в качестве этой авиатехники. Не скрою, с удовольствием бы поднялся сегодня в воздух на «ИЛ-114», но испытания есть испытания, мелочей в авиации не бывает, так что приходится довольствоваться ролью наблюдателя.

В небе появилась сначала небольшая точка, потом вырисовались контуры самолета. Задрав головы, мы наблюдали за быстрым приближением машины, уверенные, что она идет на посадку. Однако «ИЛ-114», низко пролетев над нами, снова взмыл вверх и вновь исчез в почти безоблачном небе...

— Дизайн у машины очень хороший, современный, — проводив взглядом самолет, сказал заместитель генерального директора Михаил Израильевич Брусиловский. — Генрих Васильевич Новожилов дал очень высокую оценку, и заслуга здесь коллектива 84-го цеха объединения, которым руководит Вячеслав Николаевич Жуков.

Среди гостей увидела я и министра внешних экономических связей Уткура Тухтамурадовича Султанова.

— Я здесь не гость,— сразу же поправил он меня. — 30 лет проработал я в объединении, участвовал при подъеме «ИЛ-76», тогда, в мае 1973 года, я был начальником лаборатории. Да и хотя ушел с ТАПОиЧ, всегда внимательно слежу за тем, как здесь работают. Вот и за сборкой «ИЛ-114» наблюдал вовсе не как сторонний наблюдатель — в душе все-таки по-прежнему считаю себя чкаловцем.

— И Новожилов, и Джанибеков ничуть не сомневаются в том, что у машины большое будущее. Вам как министру внешних экономических связей наверняка известно отношение к новой модели самолета различных зарубежных стран.

— Недавно с Президентом республики И. А. Каримовым и представителями известнейшей германской фирмы «Мерседес» побывали на ТАПОиЧ, и германцы остались в восторге от машины, подписали протокол намерений о сотрудничестве с В. Н. Журавлевым. Дело в том, что одним из крупных звеньев фирмы «Мерседес» является фирма «Мессершмидт», и они бы очень хотели закупить у нас небольшие, экономичные и очень современные машины.

Отрадно, что чкаловцы подняли машину в воздух в канун Дня независимости Республики Узбекистан и 60-летия со дня создания в Химках авиазавода. Хорошим трудовым подарком встречать праздники всегда было в традициях авиастроителей.

...Опять в небе неожиданно появилась точка, и пока мы гадали, «наш» ли это самолет, машина с крупными синими буквами на борту «Ильюшин» резко пошла на снижение. Прокатив немного по полосе, самолет послушно остановился и замер. Секунду все тихо смотрели на него, потом стали кричать «ура», поздравлять друг друга, обнимать...

Я же, воспользовавшись тем, что у самолета был опущен трап, пробралась в салон. В кабине в кресле командира экипажа уже сидел первый заместитель генерального директора «Узбекистон хаво йуллари» Арслан Гаипович Рузметов, а в кресле второго пилота — Владимир Александрович Джанибеков. Видимо, не удержавшись, они решили воочию убедиться, что самолет действительно хорош.

— Нам такие машины во как нужны, — ребром ладони провел у шеи А. Г. Рузметов. — Будем заказывать. На местных линиях эти самолеты незаменимы. Видите, как мало здесь приборов, пару дисплеев, и все, но информации о работе всех систем на борту они выдают в несколько раз больше, чем огромное количество приборов в других самолетах. К тому же можно усовершенствовать и расширить функции дисплеев — такие возможности тоже есть.

Экипаж, только вернувшийся из полета, — заслуженный летчик Игорь Раудович Закиров, Валерий Петрович Григорьев, Владимир Иванович Титов и ведущий инженер Андрей Иванович Суменков, коротко сказали: «Полет прошел нормально». И предложили «прокатиться» в кабине экипажа до стоянки. Разве можно было отказаться от такого предложения?

Пока аэродромный источник питания, или, как его просто называют лисовцы, — АПА, — цепляли к самолету и готовились тянуть машину, короткое интервью дал генеральный директор ТАПОиЧ Василий Николаевич Журавлев.

— За 50 лет, что трудятся на земле Узбекистана авиастроители, мы выпустили девять видов самолетов и вертолетов, — сказал он. — Из них четыре собраны по чертежам фирмы Ильюшина. Первый пассажирский самолет «ИЛ-14» подняли в воздух еще в марте 1954 года. Позднее были «ИЛ-76», «ИЛ-78» и другие.

Сегодня авиастроители завершили еще один этап сложной и большой работы, и когда машина пройдет все испытания, объединение приступит к серийному выпуску пассажирских ИЛов, рассчитанных на 64 посадочных места.

...Самолет чуть дрогнул и тихо пошел вперед. В открытую форточку дул теплый, пахнущий жарким солнцем и выжженной за летние месяцы травой ветер, слышно было, как делились впечатлениями у небольшого столика с шампанским гости праздника и его «виновники» — руководство завода, рабочие, Хоким Ташкента А. И. Фазылбеков, хоким района Б. Ю. Юсупов...

А мы катили на стоянку. Чуть позже, когда самолет встал на определенное ему место, возле него, не сговариваясь, собрались лисовцы — те, кто в течение двух недель работали в три смены, готовили машину к полету. Те, кому через пару часов предстояло вновь приступать к работе, расшифровывая полученную ведомость с дисплеев, готовя «ИЛ-114» к следующему полету.

— Давайте сфотографируемся на память, — предложил кто-то, и все тут же собрались под крылом «ИЛа». Меня тоже решили сфотографировать вместе с лисовцами — все-таки я стала первым, хоть и нелегальным пассажиром, прокатившимся в кресле второго пилота пассажирского самолета завтрашнего дня...

Г. УСТИМЕНКО.

И пришли монголы...

В ПРОШЛОЙ статье мы завершили свой рассказ о том, как в начале XIII века Ташкент вошел в состав государства Хорезмшахов. Сам Хорезм располагался в низовьях Амударьи и представлял собой оазис, окруженный песками. Помимо территории Средней Азии, в состав государства Хорезмшахов входили также Афганистан и северо-восточный Иран. Хорезм имел прочные торговые связи с Поволжьем, Киевской Русью и хазарскими племенами, Китаем и Монголией. Торговля была предметом особых забот Хорезмшахов. Так, один из них, Текеш, издал указ, в котором предписывалось одинаково справедливо относиться ко всем купцам — дальним и близким, тюркам и иноземцам, не препятствовать торговым сделкам, защищать купцов от грабежа и насилий и т. д.

Завоевательные походы и грабежи в чужих странах, огромные барыши на торговых магистралях, непомерные поборы как покоренных народов, так и собственного населения способствовали притоку в Хорезм колоссальных богатств.

Но с Востока нависла новая угроза. В конце XII — начале XIII веков в бескрайних степях Центральной Азии сложилось сильное Монгольское государство, в состав которого вошли племена ойратов, меркитов, бурятов, найманов, барласов, из чего впоследствии возникла династия Тимуридов. В конце XII века Темучин из рода Есучая, покорив крупное племя татар, объединяет разрозненные племена монголов, а в 1206 году на курултае всех племен его провозгласили великим ханом Монголии, дав ему титул Денгизхана, то есть «властителя океана». Интересно, что еще за сто лет до возникновения империи Чингисхана (так впоследствии другие народы произносили его имя) монголы покорили кашгарских уйгуров, от которых переняли письменность, но грамотных среди них было мало, а сам грозный «покоритель Вселенной» до конца своей жизни не умел ни писать, ни читать. Однако это не помешало ему создать хорошо организованную и вооруженную армию, в которой царила суровая дисциплина: если из десятка воинов бежал один — убивали десяток, если отступал десяток — смерти предавалась сотня.

Держава Чингисхана стремилась объединить под своей властью все страны, лежащие на древних торговых путях.

Появление грозного соперника нарушило мечты Хорезмшаха о мировом господстве. Из Китая Чингисхан двинул свою 600-тысячную армию к границам Мавероуннахра.

Иранские, турецкие, арабские источники поведали о том, как не известный до сих пор и грозный народ вышел из окраин Китая и устремился на земли Туркестана: «...и искры этого похода разлетелись во все стороны, и зло простерлось на всех, и оно шло по селениям, как туча, которую гонит ветер».

В 1218 году произошла первая встреча хорезмийского войска с монгольским на территории современного Казахстана. Для захвата территории Средней Азии монголы вклинились в нее несколькими колоннами. Во главе основных сил Чингисхан направлялся для захвата Бухары, считавшейся политическим и духовным центром Мавероуннахра. Старшему из своих сыновей, Джучи, он поручил столицу Хорезма — Гурганд, а Джагатая (Чегатая) и Угэдея направил для завоевания городов по верхнему и среднему течению Сырдарьи, в том числе и Ташкента.

ТАШКЕНТСКИЙ регион упоминается в источниках в связи с упорной защитой города на берегу Сырдарьи — Бенакета. Монгольский отряд из 5 тысяч воинов под командованием Алакнойона из племени барин и тысячника правого крыла Сухэтучорбы ворвался в Шашскую область и осадил Бенакет. Через три дня сопротивление было сломлено, и монголы разрушили город.

Уже позднее источники очень скупо освещают оборону Ташкента. Город, в предшествующее время значительно обезлюдевший и утративший политический и экономический потенциал, не смог оказать необходимого сопротивления. При его осаде монголы применили свой излюбленный тактический прием, который они применяли при штурме других городов и о котором подробно рассказывает современник Чингисхана китаец Мэнхун: «Всякий раз, когда они хотят взять большой город, то сначала нападают на малые места, берут в плен местных жителей и гонят их на осаду... Всяким человеком берется необходимое количество травы, дров, земли, камней, их гонят день и ночь, убивая отставших. Пригнав, немедленно заравнивают каналы и канавы вокруг городских стен принесенными с собой материалами...»

В 1220 году Ташкент разделил участь других городов, взятых монголами.

Так Среднеазиатский регион вошел в состав огромной империи Чингисхана, управлять которой он поручил своим сыновьям, разделив ее на три улуса. В 1227 году Ташкент был передан в удел «хранителя монгольских кочевых традиций» — Джагатая (Чагатая) Мрачного, второго сына Чингисхана, владения которого простирались от южного Алтая до Амударьи и от Самарканда до Восточного Туркестана.

ЗАВОЕВАВ страну, монголы, как правило, поручали управлять или назначали наместника из местной знати. Таким в улусе Чагатая стал купец Махмуд Яловач. В его распоряжении были монгольские отряды под командованием баскаков, составлявшие основу монгольской администрации как во всей Средней Азии, так и в Ташкентском регионе в частности. В обязанности баскаков входили: перепись населения и своевременный сбор налогов, набор из местных жителей мужчин в свои войска, устройство и ремонт почтовых станций, дорог, мостов, множество других функций. Монгольское завоевание принесло неисчислимые бедствия народам Мавероуннахра: многие города превратились в груды развалин, население подверглось истреблению, ирригационные системы разрушены и бездействовали, там, где цвели сады, образовались пустыни. Ибн-аль-Асра назвал нашествие монголов «ужасной катастрофой и величайшим бедствием».

Однако монгольское завоевание задержало, но не остановило общего хода экономической и культурной жизни Средней Азии. Медленно, но восстанавливается сельское хозяйство, на месте груды развалин, в которые были превращены некогда цветущие города, появились новые, постепенно улучшается торговля, купцы, землевладельцы, духовенство находят общие интересы с завоевателями и устанавливают с ними деловые отношения. Кочевая верхушка монголов приобщается к оседлой культуре местных народов, и ставки ханов переводятся в оседлые районы. От имени монгольских властителей в городах возобновляется чеканка серебряных и медных денег, в том числе и в Ташкенте.

Но монгольские правители не всегда и не во всем достигали взаимопонимания с местными владетелями. Так, в 1238 году из-за столкновения с Чагатаем Махмуд Яловач был вынужден покинуть родину. Вместо него был назначен его сын Масудбек, который продержался в этой должности до 90-х годов XIII века и сделал многое для преодоления хозяйственного опустошения.

Большой урон хозяйству Ташкентского региона нанесло проникновение сюда монгольского кочевого населения, сокращение пашен за счет расширения площадей под пастбища и междоусобные войны, которые вели представители правящего рода, сопровождавшиеся грабежами и разорением.

Археологические исследования фиксируют здесь упадок городской и земледельческой культуры в первой половине XIII века. Не только сам Ташкент, но и городские поселения в его ближайшем окружении переживали явственно выраженный период запустения.

В 1260 году внук Чингисхана Хубилай переносит столицу монгольского государства из Каракорума в Пекин. С этого момента происходит процесс раздела бывшей империи на три самостоятельных государства монголов. На месте половецкой степи возникло государственное объединение монголо-татар «Золотая Орда». Второй из этих улусов, Джагатайский (Чагатайский), занимал большую часть Средней Азии. И вместо арабского «Мавероуннахр» все чаще употребляется монгольское «Чагатайский» —улус, государство, язык и т. д. Третий улус — так называемое государство хулагундов — располагался на территории покоренных монголами Ирана, Двуречья и Закавказья. Все три государства, образовавшиеся в результате монгольских завоеваний, являлись многонациональными.

В 1264 год внук Чагатая Мубарекшах одним из первых монгольских царевичей принял ислам. Для укрепления своего положения эта династия содействовала распространению ислама и освобождала мусульманское духовенство от налогов и повинностей.

Завоеванные территории страдали от междоусобных войн. Постоянные стычки происходили и между Чагатаями, перешедшими на оседлый образ жизни, и монгольскими племенами, оставшимися кочевниками, к востоку от Мавероуннахра.

Иллюстрацией вышесказанного может служить история царствования Боракхана, связанная с нашим городом.

Брат Боракхана Мубарекшах был правителем ахангаранской местности. Боракхан начал с ним борьбу, захватил его территории, а самого родственника пленил и стал единственным правителем улуса. Однако на Чагатайский трон появился новый претендент — Хайду, захвативший северо-восточную часть улуса вплоть до Ташкента. Боракхан немедля двинул свою армию к Ташкенту и, опередив Хайду, встретил его войско на берегу Сырдарьи. Как сообщает Рашид-ад-дин, в первой битве победа была на стороне Боракхана. Однако во втором сражении, получив подкрепление, Хайду смог нанести поражение своему противнику, который отступил к Самарканду. Борьба приняла затяжной характер, и Хайду предложил заключить перемирие.

Однако большая часть царевичей из рода Чагатая изменила Боракхану. Последний сделал своей ставкой в борьбе с ними Ташкент, откуда он обратился за помощью к Хайду. Тот выжидал.

В 1270 году под Ташкентом произошла битва между Боракханом и мятежными царевичами, которая завершилась поражением последних. Но и Боракхан вышел из этой изнурительной борьбы с обессиленным и сильно поредевшим войском, чем незамедлительно воспользовался Хайду, окруживший лагерь своего ослабленного соперника. Боракхан готовится к новому сражению, но внезапно умирает. Чагатайский улус возглавляет Хайду.

М. ЮНУСХОДЖАЕВА,
Г. НИКИТЕНКО,
кандидаты исторических наук.

Ташкент вчера, сегодня, завтра

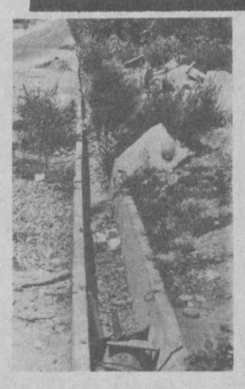
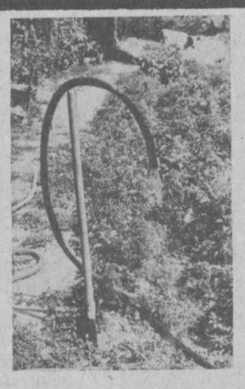

Город и его проблемы

Давайте не будем расточительными

Вода — это жизнь. В непреложности этой истины сомневаться не приходится. Однако отношение к живительной влаге не у всех одинаково бережное.

— Открывая кран, многие наши абоненты даже не задумываются, какой большой путь проходит питьевая вода от источника до потребителя, сколько приходится затрачивать сил и средств на ее обеззараживание, подачу, — говорит начальник районной эксплуатационной водопроводной службы треста «Водоканал» Х. Х. Муталов. — Себестоимость ее значительно выше тех 8 копеек, которые платит население. Так что получаемых средств нам едва хватает на эксплуатацию сети Чиланзарского и Акмал-Икрамовского районов, общая протяженность которой составляет более 612 километров. С удорожанием строительных материалов пришлось отказаться от прокладки водопровода собственными силами. Но это не снимает с нас груз оперативной работы по бесперебойной подаче воды в жилые дома, административные здания, по устранению аварий. Однако настоящим бичом стал для нас полив питьевой водой улиц, огородов, дворов.

Убедиться в истинности этих слов было несложно. Объехав Чиланзарский и Акмал-Икрамовский районы, мы насчитали десятки шлангов, свешивающихся из окон домов. Кстати, раз в десять больше можно увидеть их в вечернее время. Многие хозяева оправдывались тем, что в ирригационных лотках нет поливной воды. Причина, конечно, достаточно веская. Ведь в нашем жарком климате без полива засохнут не только цветы и живая изгородь, но и «солидные» деревья. Поливать их надо, но все же не питьевой водой. К сожалению, трест ирригации, ГТС и озеленения, его районные подразделения пока не привели в действие городскую ирригационную систему, особенно ту, что находится на окраинах. Разломанные лотки, незакольцованные ирригационные сети, которые мы увидели на массиве Уризкор (снимок 1), скорее правило, чем исключение из него. Здесь надо строить повысительную насосную станцию для запитки ирригации, но уже четвертый год этот вопрос не решается.

— В результате водоканальцы остаются «крайними»: воду-то в дома подаем мы, а раз ее нет, мы же и виноваты, — рассуждает Хасан Хамидович. — Между тем часто причиной перебоев оказывается падение давления в сети из-за увеличивающегося расхода воды абонентами.

— В махалле «Октябрь самараси» жители домов по улице Х. Гафурова, что в Акмал-Икрамовском районе, огороды поливали водопроводной водой, хотя в арыке журчала ирригационная. Обывательская психология проста: зачем таскать воду ведрами, если можно просто подсоединить шланг к крану. Именно так действуют жители домов всех соседних улиц (снимок 2). Не думают о своих же соседях с верхних этажей и некоторые жители дома № 15, что на массиве «Алгоритм» Чиланзарского района (снимок 3). Поливающих прилегающую территорию с помощью шлангов немало в других микрорайонах. Не отстают от жителей работники отдельных организаций, к примеру, Республиканского производственно-транспортного объединения.

Объезд двух районов выявил еще несколько проблем.

Одна из них — открытые водопроводные люки (снимок 4).

— В частном секторе крышки с них снимают и уносят сами жители, — говорит Х. Х. Муталов. — Когда провели проверку с участковыми, факты подтвердились. Но и после их не стало меньше. По этой причине только на массиве Уризкор трижды пришлось нам проводить внеплановые профилактические работы: очищать от мусора, приводить в порядок колодцы. Причиной незапланированных выездов оперативных бригад иной раз становятся и поливочно-моечные машины. Хотя в городе есть специальные места для заполнения их баков технической водой, водители спецтранспорта норовят воспользоваться пожарными гидрантами. По их вине был сломан гидрант на площади Дружбы народов, началось затопление коллектора. А устранять аварию в спешном порядке пришлось нам. Среди нарушителей оказались водители машин 14—53 ТНМ, 27—85 ТНА, 10—52 ТНВ...

В летний сезон работы у водоканальцев хватает (снимок 5). Есть у районной службы и свои недочеты, и трудности. Так давайте не будем усугублять их своим расточительством, беспечностью.

О. ХАРЧЕНКО.
Фото Р. Шарипова.

Служба национальной безопасности

Груз с автоподзаводом

Приближается первая годовщина независимости Республики Узбекистан. Суверенность государства включает в себя многие понятия, в том числе и защиту своих государственных интересов. Эти функции взяла на себя созданная по Указу Президента Служба национальной безопасности Республики Узбекистан. И надо сказать, что сидеть без дела сотрудникам этой службы не приходится. Сегодняшней публикацией мы начинаем серию материалов, рассказывающих о деятельности Службы национальной безопасности Республики Узбекистан.

На днях в Верховном суде Республики Узбекистан закончено рассмотрение уголовного дела по факту покушения на контрабанду в крупных размерах — незаконный вывоз из Ташкента в Кабул товаров на общую сумму свыше 260 тысяч рублей, связанного с дачей и получением взяток.

В длинном перечне всевозможных профессий таможенное дело вряд ли попадает в разряд «героико - романтических». Да, тут нужны профессиональный нюх, постоянная бдительность, архидобросовестное, честное исполнение своих должностных обязанностей. Но где эти качества, особенно последнее, бывают лишними? В целом же досмотр багажа и грузов, оформление многочисленных документов — вот трудовые будни таможни.

Поэтому вряд ли за «романтикой» пришел несколько лет назад на Ташкентскую таможню после службы в армии Владимир Колячкин. Может быть, его выбор был продиктован тем обстоятельством, что он служил во внутренних войсках, и таможенное дело показалось ему чем-то сродни, или же парень положился просто на волю случая. Как бы там ни было, работа есть работа, и стал Володя таможенником. Судя по отзывам, был он не лучше, но и не хуже других, со своими обязанностями вполне сносно справлялся, и кто знает, может, и вышел бы из него со временем мастер своего дела, что ценится в любой профессии.

Но теперь этот путь для него заказан, и уже не по воле случая, а по требованию закона. Пять лет лишения свободы в колонии усиленного режима — таков печальный, но закономерный итог пути, на который Колячкин ступил сознательно, надеясь, правда, что он приведет его к большим деньгам, а не тюремному сроку. Но таможенник, преступивший закон, хотя как раз и призван стоять на его страже, таможенник, ставший, по сути, своим антиподом — контрабандистом, думается, и не вправе рассчитывать на другой конец...

А начиналось все, как водится в таких случаях, с денег...

Из Кабула в Ташкент на учебу приехал гражданин Афганистана Тимур Тимурий, стал студентом лечебного факультета мединститута, дошел уже до выпускного курса. Как и многие его соотечественники, раз в год ездил домой на каникулы, возил, как водится, гостинцы для родных и друзей, не нарушая при этом, видимо, установленный порядок. В июне 1991 года Тимурий решил отправить в Кабул кое-какие вещи. Вроде бы ничего особенного, однако на сей раз задуманное Тимурием не укладывалось в рамки закона.

Во-первых, как выяснилось впоследствии, большая часть содержимого его багажа не соответствовала списку разрешенных к вывозу из Республики Узбекистан товаров как в количественном, так и в стоимостном выражении, превышающем нормы личного пользования.

Понятно, что не все предметы и вещи предназначались для перепродажи, а значит, извлечения «наживы», выражаясь протокольным языком. Но факт остается фактом: отправка багажа в таком виде явилась бы нарушением действующего в республике законодательства.

Во-вторых, к тому моменту уже полгода действовал запрет на прием и отправку самолетами отдельно следуемого багажа иностранцев за границу, о чем, кстати, Тимурий был осведомлен.

И поскольку как по одной, так и по другой причине он не мог осуществить свой план законным путем, то, естественно, стал искать окольный. И надо сказать, нашел.

Из обвинительного заключения:

«Тимурий, зная о существовавшем запрете на прием и отправку отдельно следуемого багажа иностранцев за границу, в середине июня 1991 года обратился за помощью к своему знакомому сотруднику Ташкентской таможни Колячкину с просьбой оказать содействие в незаконной отправке на родину в г. Кабул (Республика Афганистан) отдельно следуемым багажом промышленных товаров, скупленных на территории Республики Узбекистан, превышающих допустимые нормы вывоза.

Колячкин, сознавая противоправный характер предстоящих действий, будучи осведомлен о существующем запрете на прием и отправку отдельно следуемого багажа иностранцев за границу, принял решение оказать содействие Тимурию в реализации его просьбы. Действуя в интересах Тимурия, Колячкин 19 июня 1991 года познакомил Тимурия с приемосдатчицей грузового склада международного аэропорта «Ташкент» Исамухамедовой Гульнорой Джахангировной, работавшей в тот день в одной с ним смене. Во время знакомства Колячкин представил Тимурию Исамухамедову как должностное лицо, которое за незаконное вознаграждение в сумме 2.500 рублей окажет содействие Тимурию в получении необходимого разрешения на отправку в г. Кабул принадлежащего ему груза, а также примет и оформит этот груз к отправке за границу».

Чего греха таить, назвать ошеломляющим такой поворот событий трудно. Без сомнения, «подкуп должностных лиц» — явление довольно распространенное даже «у них», а уж у нас, к сожалению, неинтеллигентное, но привычное и понятное абсолютно всем «дать на лапу» давно стало во многих случаях чуть ли не единственным решением возникающих проблем. Но честное слово, «за державу обидно», когда не прожженный контрабандист, а вот такой милый двадцатитрехлетний студент - иностранец приходит к своему сверстнику - таможеннику, т. е. человеку, призванному блюсти интересы и законы своей страны, и запросто договаривается о том, чтобы на пару, к обоюдной выгоде, эти самые законы обойти. Вот, оказывается, как просто делаются такие дела.

Разумеется, это не значит, что такое положение вещей стало нормой на Ташкентской таможне и что с подобным предложением можно безнаказанно обратиться к любому сотруднику. Понятно и другое: работа у таможенников ответственная, напряженная, нервная, «умной» электроникой они не избалованы, а зарплата — на общем среднем уровне. И тем не менее, хоть и не хочется особо морализировать по поводу обязательных для таможенника неподкупности, стойкости перед соблазнами и т. д., все же, видимо, нелишне будет сказать о необходимости более тщательно подбирать людей на такую службу при одновременном налаживании строгого и эффективного контроля, чтобы свести к минимуму возможность подобных «акций».

Но вернемся к нашей истории. Как уже было упомянуто, Колячкин свел Тимурия с Гульнорой Исамухамедовой, которая как раз и занималась непосредственно отправкой грузов из международного аэропорта «Ташкент». Можно сказать, он при этом даже проявил «благородство», не взяв с Тимурия как с хорошего знакомого денег лично для себя. Афганский студент должен был заплатить две с половиной тысячи только Исамухамедовой за «услугу». Ее роль заключалась в получении необходимого Тимурию разрешения на отправку груза и оформление этого груза к отправке за границу. Колячкин же должен был пропустить этот груз без досмотра. Деньги Исамухамедова взяла и честно их отработала — получила-таки у начальника международного склада Эгамбердыева официальное разрешение на отправку багажа в Кабул. (В скобках заметим, что последний также явно нарушил существующий запрет, поскольку никаких «особых обстоятельств и исключительных случаев» у Тимурия не было, а значит, и не было причины разрешать ему отправить таким путем свой багаж. И хотя в ходе следствия и на суде этот эпизод не рассматривался отдельно, думается, руководство таможни и международного аэропорта «Ташкент» не пройдет мимо этого факта).

Дальше события развивались следующим образом. Тимурий на радостях, видимо, похвалился своим знакомым землякам — Хедоятулле и Хабибулле, также студентам ташкентского вуза, возможностью без особых хлопот обойти закон.

Из обвинительного заключения:

«Узнав от своего общего знакомого Тимурия о получении последним у начальника международного грузового склада, несмотря на существующий запрет, разрешения на отправку своего багажа в г. Кабул и о намерении Тимурия по договоренности с инспектором таможни Колячкиным В. В. и приемосдатчицей международного грузового склада аэропорта «Ташкент» Исамухамедовой Г. Д. отправить этот багаж без таможенного досмотра через вышеуказанный грузовой склад, Хабибулла совместно с Хедоятуллой решили воспользоваться указанным обстоятельством для незаконного перемещения в Афганистан по полученному Тимурием разрешению имеющихся у них часов. Во исполнение этого решения Хабибулла вместе с Хедоятуллой вступил в сговор с Тимурием и своим знакомым инспектором таможни Колячкиным, а через последнего — с приемосдатчицей международного грузового склада аэропорта «Ташкент» Исамухамедовой на незаконную отправку в г. Кабул за вознаграждение по разрешению на имя Тимурия имеющихся у них в большом количестве наручных часов и других товаров».

И это дело сладилось. Но на сей раз Колячкин вполне резонно рассудил, что риск увеличился и за «спасибо» ему нет смысла и дальше заниматься нарушением своих должностных обязанностей. И когда 23 июня 1991 года, в день совместного дежурства Колячкина и Исамухамедовой, афганцы привезли к воротам международного грузового склада три большие коробки Тимурия и четыре солидных чемодана, принадлежащих Хабибулле и Хедоятулле, Колячкин запросил за пропуск каждого чемодана по пять тысяч рублей.

Можно себе представить, что афганцы отказались поверить своим ушам: двадцать тысяч и сегодня деньги не маленькие, а год назад это, согласитесь, была сумма! И если бы они сами не были обычными жуликами, мошенниками, им можно было бы даже посочувствовать. Но они знали, на что шли и с кем имеют дело, так что не стали напрасно взывать к милосердию и совести Колячкина, а принялись отчаянно торговаться. Никто не хотел уступать, в ход шли такие аргументы, как риск и трудное финансовое положение как у простого таможенника, так и у бедных студентов, и т. д. Наконец, стукнули по рукам, договорившись, что Хедоятулла и Хабибулла сразу после приема и оформления их груза к незаконной отправке в Кабул дадут Колячкину 1.700 рублей и 100 долларов, а после того, как этот груз благополучно прибудет в Кабул и будет получен, Хабибулла передаст таможеннику из рук в руки еще 14 тысяч рублей.

Наверное, ничего нет удивительного и в том, что Колячкин, почуяв запах больших денег, решил не делиться с Исамухамедовой. Правда, он все-таки выделил из полученной суммы ей 500 рублей, то ли пожалев свою компаньонку, то ли решив подстраховаться на будущее, если придется продолжить с ней «плодотворное» сотрудничество. Как бы там ни было, они вдвоем успешно провернули свою часть задуманной акции. Колячкин постарался, чтобы этот груз вообще не был зафиксирован в таможенных документах и журналах, даже порвал таможенную декларацию, заполненную на имя Тимурия. В результате семь мест багажа отправлялись в Кабул только по авианакладной и карго-манифесту. Исамухамедова же вписала в накладную отправителя не три, а семь мест багажа и также не сделала об этом отметку в журнале регистрации. Естественно, не было и никакого таможенного досмотра.

Затем по распоряжению Исамухамедовой весь этот контрабандный груз (во всем мире то, что не указано в таможенной декларации, т. е. сокрыто, считается контрабандой) был погружен в поддон самолета, следующего рейсом СУ-531 из Москвы в Кабул через Ташкент. Он как раз должен был вылететь в Кабул на следующий день, 24 июня.

Казалось бы, все получилось как нельзя более удачно, и все пятеро участников акции, которая на юридическом языке называется «покушением на перемещение контрабандным путем груза через государственную границу Республики Узбекистан», могли более-менее вздохнуть свободно. Правда, Колячкину с Хабибуллой надо было еще дождаться условной телеграммы от Хедоятуллы о благополучном получении груза в Кабуле, куда он вылетал этим же самолетом. Только после этого, как уже было сказано, Колячкин мог рассчитывать получить «свои» 14 тысяч рублей.

Однако, как гласит пословица, человек предполагает, а Бог располагает. Самолет, следующий рейсом СУ-531, вылетел в Кабул точно по расписанию 24 июня 1991 года. На его борту, как и предполагали соучастники, был Хедоятулла, но не было контрабандного багажа.

Трудно сказать, что именно сыграло решающую роль: его величество Случай, или исключительная бдительность и высокий профессионализм коллег Колячкина В. В. Лобызова и И. А. Абдуллаева, или же чей-то, скажем так, тайный умысел. Во всяком случае, перед самой отправкой самолета контрабанда была обнаружена, и груз по распоряжению руководства таможни был снят с поддона. Лобызов и Абдуллаев в ходе следствия объяснили, что самолет из Москвы прибыл в их смену. В день отправки самолета именно они вновь заступили на дежурство. Во время осмотра они обратили внимание на то, что один из поддонов, бывший ранее полупустым, сейчас был полным. Стали выяснять, откуда что взялось, и не обнаружили никаких следов в таможенной документации об отправке этого груза в Кабул. Не было на него ни таможенной декларации, ни авиационной накладной, хотя, это было очевидно, груз был довложен под швартовочную сетку на поддон именно в Ташкенте. Заместитель начальника таможни В. В. Попов распорядился снять данный багаж с поддона до выяснения обстоятельств дела. Во время разгрузки стенки одного из битком набитых чемоданов прогнулись под тяжестью содержимого, и сразу стало понятно, почему чемоданы были такими неподъемными. При вскрытии в них было обнаружено 3.479 штук часов советского производства марки «Слава», «Восток», «Луч», «Ракета», «Полет» «Чайка», «Секунда», «Кардинал», «Победа», «Заря» — всего на общую сумму 255.143 рубля. И все это было бы упаковано, что называется, навалом, без коробочек, в целлофановые пакеты. Не забудем и три коробки с различными товарами, принадлежавшими Тимурию. В итоге эти семь мест контрабандного багажа весили полтонны и стоили в общей сложности 261.414 рублей 20 копеек (по старым ценам) — наше с вами общее достояние.

Этим и закончилась попытка незаконного вывоза из Республики Узбекистан за границу промышленных товаров, скупленных на ее территории, и началось расследование уголовного дела, которое было возбуждено следственным отделом Службы национальной безопасности Республики Узбекистан. Не вдаваясь в подробности, скажу только, что работа у следователей была не из легких: обвиняемые ловчили, меняли показания, старались уменьшить свою вину за счет другого. Но эта тактика обычно малоэффективна, и в итоге Верховный суд Республики Узбекистан приговорил Колячкина В. В. к пяти годам лишения свободы, Исамухамедову Г. Д. — к четырем годам лишения свободы условно с трехлетним испытательным сроком и граждан Афганистана Тимурия, Хедоятуллу и Хабибуллу — к трем годам лишения свободы с отсрочкой приговора на один год.

...Возможно, кому-то приговор может показаться чересчур мягким, но в данном случае суд постарался учесть все обстоятельства дела, характеристики подсудимых, их раскаяние, характер правонарушения и степень вины каждого. Приговор окончательный, обжалованию не подлежит, поэтому не имеет смысла его обсуждать.

Мне хочется сказать о другом: какие бы ни были тяжелые времена, попытки улучшить свое материальное положение путем прямого нарушения закона в любом случае губительны для человека. Даже если ему все сходит с рук в первый, десятый, сотый раз, на сто первый наверняка наступит расплата. Но даже если и нет, то все равно нормальным и полноценным такого человека назвать нельзя: внутри-то все изъедено, пусть даже он и уверит себя и окружающих, что законы юридические и человеческие писаны не для него. Дай Бог, чтобы Владимир Колячкин, явно не заматерелый взяточник, но не устоявший перед соблазном, хотя бы не «до того как», а уже «после», но понял эту простую мысль. Дай Бог, чтобы и трое детей Гульноры Исамухамедовой, которая вообще решилась на это впервые, подумав, может быть, именно о своих детях, получили от матери в наследство убеждение в ценности только тех денег, что заработаны праведным, как говорили в старину, трудом. И дай Бог, чтобы и трое молодых афганцев, к которым Верховный суд независимого Узбекистана проявил гуманность, в полной мере оценили это и на деле, а не на словах уважали законы страны, дающей им возможность получить образование. И дай Бог, чтобы о таможенниках, равно как и обо всех представителях других профессий, особенно связанных с соблюдением законности и правопорядка, приходилось писать лишь в связи с добросовестным исполнением ими своего служебного долга, а не злоупотреблением служебным положением. Тогда, хочется верить, усилия всех людей, причастных к расследованию данного дела о покушении на контрабанду в совокупности с тяжкими должностными преступлениями, не будут напрасными.

Л. ПАК.

Страницы истории

ДРУЖБА НА ТЕАТРАЛЬНОЙ СЦЕНЕ

Одной из интересных страниц взаимодействия родственных культур тюркских народов было влияние возникшего в Азербайджане в конце XIX века профессионального театра на развитие театрального искусства современного типа в Узбекистане.

Впервые азербайджанский театр приехал в Узбекистан в 1911 году. Труппу, приехавшую на гастроли в Ташкент и Самарканд, возглавлял видный мастер азербайджанской сцены Гусейн Араблинский (Джангир Зейналов). В состав труппы входили популярные у себя на родине артисты С. Рухулла, А. Камарлинский, Ю. Нариманов и другие. Они показали пьесы «Гаджи Кара». «Из-под дождя, да под ливень», «Горе Фахреддина», «Ага Мухаммад шах Каджар». Высокая художественность этих комедий и драм, слаженность спектаклей, актерское мастерство очень понравились узбекским зрителям.

В 1915 году в Ташкенте и Коканде под руководством и режиссурой А. Камарлинского прошли гастроли азербайджанского музыкального театра. Эти гастроли оставили у местных зрителей еще большее впечатление, так как впервые в Узбекистане были показаны спектакли в сопровождении музыки, столь любимой узбекским народом.

В 1916 году в Ташкенте и других городах Узбекистана вновь прошли гастроли азербайджанского театра. На этот раз труппой руководил Сидки Рухулла. Учитывая интерес узбекской публики к музыкальным спектаклям, азербайджанские артисты привезли на этот раз больше спектаклей музыкального жанра. Среди них были музыкальные драмы «Лейли и Меджнун», «Асли и Керим», музыкальные комедии «Аршин мал алан», «Не та, так эта». Давали гастролеры также концерты, которые пользовались большим успехом. В декабре 1916 года узбекские актеры-любители из Ташкента во главе с Абдуллой Авлони показали музыкальную драму азербайджанского композитора Узеира Гаджибекова «Лейли и Меджнун» на узбекском языке. Спектакль был поставлен Сидки Рухуллой, исполнявшим в нем к тому же роль Меджнуна. Этот спектакль стал для молодых ташкентских актеров хорошей школой, понравился публике. Вообще Сидки Рухулла сыграл особую роль в создании узбекского национального театра, воспитании узбекских актеров. Во время гастрольных поездок он приглашал узбекских любителей сцены сыграть в своих спектаклях роли отдельных персонажей. Так, в одном из спектаклей азербайджанского музыкального театра в Ташкенте в 1916 году приняла участие Махсума Кариева — в будущем видная актриса узбекского театра.

В развитии узбекского профессионального театра немалую роль сыграла и азербайджанская драматургия. Такие азербайджанские пьесы, как «Машади Ибод», «Асли и Керим», «Лейли и Меджнун», «Аршин мал алан», и некоторые другие были переведены на узбекский язык и успешно вошли в репертуар национального театра. С помощью азербайджанского театра узбекские зрители познакомились и с некоторыми произведениями русской классической драматургии.

Азербайджанский театр повлиял на творчество и одного из первых организаторов театра в Узбекистане — Хамзы Хаким-заде Ниязи. Впервые на представлениях азербайджанских актеров он побывал, по всей вероятности, в январе-феврале 1914 года, когда во время своего длительного путешествия по Востоку сделал остановку в Баку.

Несколько позднее, когда в Коканд приехал на гастроли азербайджанский театр, Хамза встретился с Сидки Рухуллой. Известный деятель узбекского театрального искусства Миршахид Миракилов так писал об этом:

«Хамза посещал все спектакли приезжего театра, посещал не только как зритель: он учился. Хамза познакомился с Сидки Рухуллой, и опытный режиссер уделял много внимания писателю, беседовал с ним, давая ценные советы, указания». Это общение плодотворно повлияло на театральную деятельность самого Хамзы.

Творческое содружество и товарищество связывало Сидки Рухуллу с узбекским писателем — просветителем и драматургом Абдуллой Авлони, видным энтузиастом молодого узбекского театра Манноном Уйгуром. Повлиял азербайджанский театр на драматурга Гуляма Зафари и многих других деятелей узбекской национальной культуры.

Культурные связи азербайджанского и узбекского театра, ставшие регулярными уже в начале нашего века, принесли немалую пользу двум братским народам, помогли их дальнейшему сближению.

А. МИЛИРУД.

История, заключенная в небольшом монетном кружке

Нередко случайно, а порой и при археологических раскопках находят спекшиеся монетные кружки, которые после тщательной расчистки попадают в руки специалистов — археологов, востоковедов, палеографов, историков. Благодаря их усилиям сегодня мы, живущие в двадцатом веке, многое знаем о событиях седой древности. Крупные научные открытия сделали основатель среднеазиатской археологической науки, патриарх археологии М. Е. Массон, его сподвижники и соратники Г. А. Пугаченкова, Т. Миргиязов, Г. Алимов, начавшие изучение монетных находок еще в довоенное время.

Одним из первых, точно зафиксированных и переданных ученым на исследование, был клад из 290 медных пулов XVIII века, чеканенных в Ташкенте. Он был найден в 1896 году во дворе Арифходжи Раджаббая Акаева, жителя Кукчинской части. На монетах надпись: «Мухаммад Юнусходжа и Умари».

До семнадцатого года зафиксировано еще несколько кладов. Так, в 1901 году было найдено свыше 200 медных монет XV века, чекана Бухары, Самарканда, Андижана, Кеша и других городов Мавероуннахра. Наиболее крупный (20 фунтов — около восьми килограммов) был обнаружен клад на территории старого города Ташкента (1915 год). К числу древних относится клад из 39 монет, называемых «дирхемы мусейяби». Точное время и местонахождение его неизвестно, известно только, что в 1917 году он уже находился в музее.

Значительное количество кладов было найдено (точнее, о них сообщено и находки переданы ученым для исследования) за период с 1917 по 1940 годы. Так, в девятнадцатом на Ногай-Кургане обнаружены три монеты X века, а в 1926 году здесь же была найдена монета Кушаншаха II—III вв. н. э. Урожайным был следующий год: 32 серебряные монеты XVII века, 52 медные монеты XVIII века. Кроме этих двух кладов, весной при чистке Палванарыка горожане нашли утварь фальшивомонетчика, в которую вошли все необходимые инструменты и образцы фальшивых фельсов XIV века.

Через два года, в двадцать девятом, на улице Вилоят жители нашли клад, оказавшийся древними монетами — «дирхемами мусейяби» в количестве 99 экземпляров (X в.). В том же году на улице Сагбан обнаружена еще одна находка старинных непонятных денег. Их быстро разобрали жители на амулеты и украшения, и лишь одна монета, попавшая к ученым, была определена китайской, чеканенной от имени Цян Луня (1736—1795 гг.).

Клады со старинными монетами находили при самых разных обстоятельствах. К сожалению, случалось, что они не доходили до ученых, их растаскивали на сувениры, а то и просто забывали передать специалистам. Но те из них, которые все же попадали в музейные коллекции или в исследовательскую лабораторию ученого, открывали новую страницу в истории прошлого. И в этой связи как не вспомнить строителей трамвайного парка, которые в тридцатом году нашли и передали археологам стопку спекшихся медных монет XVI века, чеканенных в Бухаре. В том же году в районе центрального телеграфа (улица А. Навои) археолог Яхье Гуламович Гуламов (впоследствии ставший академиком Академии наук Республики Узбекистан) обнаружил клад саманидских дирхемов (X век).

Список кладов можно еще долго продолжать. Так, на руинах древнего города, скрытого ныне холмами, называемыми Актепа-Юнусабадские, в 1940 году были найдены шесть монет сасанидского царя Пероза (459—484 гг. н. э.). Уже в наши дни там же найден клад из 13 монет, двенадцать из которых составили серебряные дирхемы омейядского халифата VIII в., чекана городов Аравии и Ирака. Этот год был урожайным еще на один клад. Он был найден при расширении Алмазарской трассы и состоял из медных тимуридских монет XV века, среди которых и 246 бухарских, рассказавших ученым о времени проведения денежной реформы Улугбеком (1428 г. н. э.).

Годы Великой Отечественной войны не отмечены ни одним кладом, который бы был найден на территории города Ташкента. Это и понятно. Время было тревожное, да и люди были заняты решением других проблем. А вот в 1951 году при проведении археологических работ на медресе Ходжа Ахрара в щели были обнаружены 4 монеты, одна из которых «Черный дирхем» — чекана IX—X вв., а три другие исполнены мастерами XV или начала XVI веков. Как могли монеты столь разных столетий оказаться в одном кладе? Загадку эту ученые не разгадали и по сей день. Стоит сказать и о кладе, найденном в 1955 году. Он пока единственный, состоящий из золотых монет и обнаруженный на территории Ташкента. Ученые осмотрели 145 экземпляров. Чеканены они были в XVIII веке в различных городах: Бухаре, Самарканде, Ходженте.

Пожалуй, стоит сказать и еще об одном, чрезвычайно интересном для науки кладе монет. Он был найден в 1972 году на городище Ханабад при археологических работах Э. В. Ртвеладзе и состоял из 24 медных монет чекана Шаша, Уструшаны, Согда. Эти монеты позволяют определить династийность тюркских правителей.

Из всех перечисленных и неперечисленных многочисленных кладов самый древний по времени был найден учениками школы № 50 А. Угольниковым и А. Лешанским. Он состоял из 116 монет чекана Чача (древнее название современного Ташкента). На одной стороне монет изображен Правитель в профиль, на обратной — Тамга. Клад был передан в музей истории.

Без сомнения, каждая найденная монета, будь то древняя или средневековая, представляет интерес для ученых, ибо вписывает свою строку в историю прошлого. Сами же клады — это целая глава в летописи, и они ценны именно своим разнообразием. Поэтому так важно, чтобы не пропала ни одна страница нашей истории, заключенная в небольшом монетном кружке.

С. АШИРОВ,
нештатный инспектор республиканского Общества охраны памятников истории и культуры.

«ДИЕР»... НЕ НУЖНО ПУТАТЬ С «ДИОРОМ»!

Броско оформленный в западном стиле, с прилавками, заполненными дефицитным товаром, — таким предстал перед покупателями первый валютный магазин торгового акционерного дома «Диер», который открылся в Ташкенте.

К этому событию учредители Торгового дома готовились основательно. Ведь фирменный магазин, по замыслу его создателей, должен не только составить конкуренцию ныне убогой и умирающей валютной «Березке», но и выйти на качественно новый уровень обслуживания клиентов.

В состав акционеров «Диера» вошли могущественные организации: Узбекбрляшу, внешнеэкономическое объединение «Узкоопвнешторг», ряд областных потребсоюзов, сингапуро-афганская фирма «Бидель трейдинг ЛТД». Ее, кстати, возглавляет наш соотечественник, который с родственниками в детстве выехал за пределы Узбекистана.

Что же можно купить в Торговом доме за твердые «зеленые»? Выбор товаров — широчайший! Здесь можно, естественно, приобрести верхнюю одежду, обувь, спортивные товары, видео- и аудиоаппаратуру ведущих фирм мира. Причем цены, учитывая курс доллара по отношению к рублю, вполне приемлемые. Важнее другое. В магазине представлен достаточно широкий ассортимент наших товаров, о которых, увы, мы уже забыли.

Великолепная керамика, дары узбекской земли, марочные вина... Всего не перечислишь.

— В чем главное отличие нашего магазина, к примеру, от той же традиционной «Березки»? — задает вопрос генеральный директор «Диера» Ф. Хакимов. И сам же отвечает:

— Мы не работаем по распределительной системе. Все товары приобретаем по бартерным сделкам или за валюту и рубли, которые внесли учредители. Иные, чем у наших конкурентов, будут и клиенты: мы намерены работать в тесном контакте со всеми потенциальными держателями валюты. А в Ташкенте их становится все больше. Среди них — сотрудники посольств, консульств, торговых представительств. Уже в нынешнем месяце начнем выпускать еженедельные мини-каталоги с перечнем товаров, которыми мы располагаем. Естественно, что наши клиенты могут заказать и другое, что их интересует. Мы доставим заказанное в кратчайший срок!

Уставный капитал «Диера» — свыше 40 миллионов рублей и более 400 тысяч долларов США. Согласитесь, для старта немало. Но вложенные деньги, «работая», должны еще и приносить дивиденды. За счет чего?

Конечно, за счет торговой накидки, пусть небольшой. Но без этого в коммерции не обойтись. Однако главное в другом.

— Мы намерены работать в тесном контакте с республиканскими промышленными предприятиями и объединениями, которые имеют валюту,— продолжает Ф. Хакимов. — Мы провели маркетинговое исследование. И оказалось, что нередко на местах не знают, как распорядиться валютой. А труженики предприятий сейчас просто не в состоянии приобрести холодильники, телевизоры... Да только ли это? Поэтому мы предлагаем тесное сотрудничество по безналичному расчету. Это выгодно нам, выгодно и трудовым коллективам.

Добавим, что торговый дом «Диер» не замыкается лишь на коммерческой деятельности. Здесь уже создано несколько малых предприятий. Их задача — туристский бизнес, строительство гостиниц, организация шоу-программ.

Но это в будущем. А пока тут освоили, и вполне успешно, выпуск дефицитных гвоздей.

НА СНИМКЕ: богатый выбор «Диера».
(Фотохроника Узинформ).

Это интересно

ПОСМОТРИ НА МЕНЯ!

Специалисты восточной медицины внимательно изучают внешность больных. Они оценивают выражение лица, блеск глаз, быстроту расширения зрачков... Особенно ценную информацию дают глаза — они зеркало не только души, но и здоровья.

В радужной оболочке глаза имеются две мышцы, расширяющие и сужащие зрачок (от 1 до 8 мм). Благодаря этому зрачок служит диафрагмой для системы зрения: на свету сужается, в темноте расширяется, позволяя различать слабые по яркости лучи. Но помимо своего, так сказать, прямого назначения, зрачок дает информацию о состоянии нервной системы. Было установлено, что при приятных ощущениях зрачки расширяются, при отрицательных — сужаются. Скажем, при виде любимого человека зрачки становятся шире, при виде недруга — заметно уменьшаются.

На размеры зрачков действуют очень многие струны души человеческой. Для большинства женщин характерно увеличение зрачков при любовании своим ребенком, особенно младенцем. Зрачки голодных людей при виде пищи увеличиваются в 2,5 раза больше, чем у сытых. Приятный сюрприз вызывает мгновенное расширение зрачков, придает глазам блеск.

Однако закономерности в поведении зрачков не так просты, как может показаться. Вот пример: при испуге зрачок быстро расширяется, а потом также быстро сокращается. Это шоковая реакция. Зрачковые закономерности имеют свои «поправочные коэффициенты», которые зависят от характера человека, его возраста (установлено, что после 20 лет жизни реакция зрачков становится чуть-чуть замедленнее, а размер «нормального раствора» постепенно уменьшается).

Опыты показывают, что зрачок очень тонко и точно отражает эмоциональное состояние человека. Даже если человек хочет скрыть свои чувства, зрачок выдаст их. Глаза могут выражать нежность, просьбу, горечь и веселье, неприязнь и многие другие чувства. Это и есть их «язык». Приятное известие, любимая мелодия, долгожданная встреча и многое другое расширяют зрачки, и те говорят о чувствах человека. Также выдадут глаза смятение, нежелание сказать правду. Недаром люди, не желая «раскрыться», имеют манеру отводить глаза. И по этой причине мы, бывает, говорим: «Посмотри мне в глаза!»

Если самым главным «детектором» человеческих эмоций являются глаза, то на втором месте — губы, особенно улыбка. По мнению антропологов, улыбка воспринимается как сердечная при двух условиях: если губы растянутся быстро и, что еще важнее, если сразу же после этого на миг закроются глаза. Улыбка продолжительностью более семи секунд, по их мнению, уже не выглядит дружеской. Очень медленное движение губ также негативно сказывается на впечатлении. И еще: глаза не должны оставаться долго закрытыми. Если же смотреть на собеседника продолжительное время с широко раскрытыми глазами и улыбкой, это может быть воспринято как проявление агрессивности. Улыбка выглядит искусственной, если ее сопровождает взгляд, полный скуки и равнодушия. Еще более отрицательное впечатление производит улыбка в сочетании со взглядом злым, ироническим, насмешливым.

Изучая эти особенности человека, ученые разделили людей на так называемые контактные и неконтактные цивилизации. К контактным относят арабов, латиноамериканцев, народности юга Европы. Они темпераментны и спонтанны. Арабы учат детей, что невежливо беседовать с человеком и не смотреть ему в глаза. Тот, кто отводит взгляд, считается неискренним и недобрым.

А неконтактные — это индийцы, пакистанцы, японцы, народности Северной Европы. Японцы при разговоре чаще всего рассматривают шею собеседника, поскольку в их стране прямой взгляд в лицо визави считается неприличным. А вот, скажем, в кенийском племени луо и вовсе зять с тещей разговаривают, стоя друг к другу спиной.

Из сказанного не следует, что тот или иной народ можно «стричь под одну гребенку». У каждой народности есть люди более возбудимые, более эмоциональные, есть замкнутые и равнодушные. Конечно, реакция на одни и те же раздражители у этих людей будет разная. У одних лицо — «открытая книга», другие и вида не подадут, что их что-то взволновало. Но все это вовсе не опровергает основные принципы зрачковых реакций. Только одним (таких меньше) удается быстро и умело камуфлировать свои чувства, а другие (таких большинство) эти чувства не пытаются упрятать, хотя чаще всего и не выставляют напоказ.

В. РОЩАХОВСКИЙ.

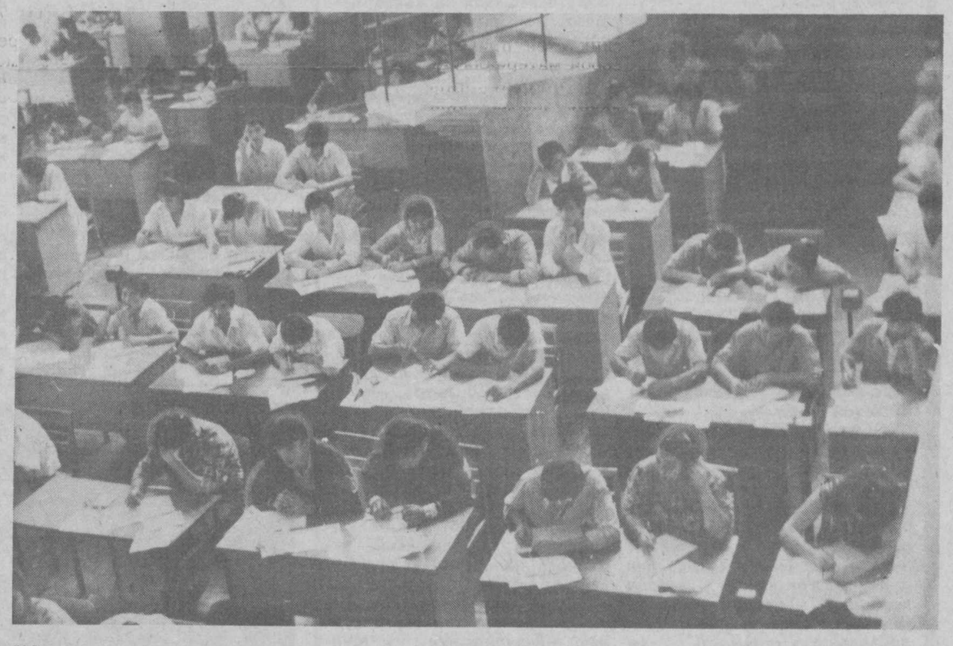

Первые волнения

Начались экзамены в вузах независимой Республики Узбекистан. Будущие студенты будут долго вспоминать этот волнующий период их жизни. Кто из юношей и девушек не хочет учиться в Ташкентском государственном университете. В этом году более 3 тысяч абитуриентов подали заявления на поступление в это учебное заведение, из стен которого выходят высококвалифицированные специалисты. Самые одаренные из них — 975 человек, будут приняты в ряды студентов. Мы надеемся, что в будущем они будут вкладывать свою долю в развитие нашей республики.

Фото Х. Абдурахманова. (Фотохроника УзА).

Как вас обслуживают?

С РАСЧЕТОМ НА ПЕРСПЕКТИВУ

СТАРАЮТСЯ РАБОТАТЬ В ЯККАСАРАЙСКОМ ТРЕСТЕ СТОЛОВЫХ

Площадь, примыкающая к Дворцу культуры текстильщиков, на днях украсилась ажурным сооружением. Здесь Яккасарайский трест столовых ввел в действие летний павильон-кафе для обслуживания детей.

Броско выглядит отделка павильона. Ограда украшена фигурными вырубками из листового металла, «смотрится» и ажурное обрамление кухонного подсобного помещения.

Короче, сделано так, что мимо не пройдешь, невольно залюбуешься сооружением, а может быть, и заглянешь в павильон...

За столиками под тентами оригинальной конструкции могут одновременно разместиться более 40 человек. Что к услугам посетителей? Конечно же, мороженое, соки, минеральная вода, а также чай и шашлык.

Следует отметить, что немало других объектов общепита также были отремонтированы, обновлены.

— В условиях конкуренции, — отмечает зам. директора треста по производству Рауф Хакимов, — немаловажное значение имеет умение привлечь внимание посетителя к объекту питания, разумеется, не только внешней компоновкой, но и культурой обслуживания, качеством блюд.

Сейчас сеть предприятий треста довольно разветвленная: она вобрала в себя более 170 кафе, столовых, чайхан, буфетов, действующих на предприятиях, в организациях, учреждениях, учебных заведениях района. Немало собственной продукции выдают четыре магазина полуфабрикатов, набирается опыт по торговле в так называемых кафе быстрого обслуживания — на транспортных остановках.

В результате объем товарооборота за первое полугодие перекрыт за 7,4 процента. А это почти на четыре миллиона рублей выше задания, что позволило отчислить в местный бюджет налог с оборота до трех миллионов рублей, значительно пополнить фонды развития производства и строительства, потребления и социальной защиты работающих.

В наступившем третьем квартале намечено поднять «планку» товарооборота до суммы, превышающей 29 миллионов рублей. Это позволит не только увеличить объем отчислений в местный бюджет, но и получить средства на дальнейшую реконструкцию объектов общественного питания, а также надежно защитить их работников в сложный период.

— Есть и более «солидные» задумки на будущий год, — продолжает нашу беседу зам. директора по строительству Петр Тетерев. — Намечаем, например, в одном из крупнейших жилых массивов, «Кушбеги», на берегу реки Салар, начать сооружение современного комплекса — чайханы-столовой на 200 посадочных мест с банкетным залом. «Индустрия» общепита не только самоокупаемая, но и прибыльная, особенно при расчетливой и умелой ее организации. Однако для обеспечения дальнейшего развития сети предприятий общественного питания района необходимо, чтобы хозрасчетное ремонтно-строительное управление № 2, с которым совместно работает трест на договорных началах, имело достаточное количество необходимых стройматериалов, что позволило бы быстрее осуществлять намеченную реконструкцию, вводить в действие новые объекты в установленные сроки. Вопросы развития производства потребуют оперативного их решения местными властями, их эффективной помощи.

М. САВЕЛЬЕВ.

ХОТИТЕ ПОХУДЕТЬ?

Ешьте на здоровье! Никакой диеты! Но... для нормализации чрезмерного аппетита перед едой равномерно потирайте глазные яблоки. При этом мысленно произносите: «Аппетит нормализуется. Буду есть меньше и больше двигаться». В чем секрет? За глазными яблоками находятся рефлекторные точки, регулирующие деятельность желудка и кишечника.

Природа и человек

Уха

В субботу вечером у егеря Петра Ивановича Тихомирова зазвонил телефон. Звонил директор большого химкомбината Тимур Николаевич Бубукин.

— Здорово, старина, давно не пробовал я твоей ухи, а ты грозился организовать.

— Приезжай ко мне, Тимур. С утра махнем на речку, заодно я решу и свои служебные дела.

Утром они уже катили на егерском «Запорожце» по бетонной дороге.

С обеих сторон дороги радовали глаз яблоневые сады, виноградные плантации, чудом уцелевшие после известной «кампании», вперемежку с кукурузными полями. Вдоль широкой трассы, словно часовые, ровными рядами стояли тополя. Тихомиров и Бубукин были давними друзьями еще со школьной скамьи, но институты закончили разного профиля. Тихомирова всегда влекла природа, и он закончил биологический факультет, а Бубукина влекла химия... Это отнюдь не мешало их дружбе, а когда они поженились на сестрах-близнецах, то стали еще и родственниками.

Тихомиров был заядлым рыбаком и знал толк в рыбной ловле. Тимур Николаевич же предпочитал дегустировать блюда из рыбы за обеденным столом. Так они и беседовали в пути: один — о прелестях рыбалки, другой — о душистой ушице...

Подъезжая к поселку, Петр Иванович заговорил о браконьерстве.

— Посмотри, Тимур, на этот небольшой базарчик. На нем ты можешь купить в любое время любую рыбу, в любом количестве, даже ту, которая занесена в Красную книгу, к примеру, усача. И на протяжении многих лет власти не могут справиться с торговцами этого рынка. Видимо, уже махнули на все рукой. Я недавно пролистал Красную книгу Узбекистана. Поражает, что более шестидесяти видов животных остро нуждаются в помощи человека, а против каждого исчезающего животного в графе «причины уменьшения численности» стоит слово «браконьерство».

Вот и получается, что наряду с освоением новых земель, что, естественно, нарушает экологическое равновесие, главным врагом природы является браконьер.

Тихомирову хотелось еще поговорить, но Тимур Николаевич его перебил:

— Ты, Петро, случайно не браконьерской ухой будешь меня потчевать?

— Да нет, уха будет законная, с особенным ароматом. Это я тебе обещаю.

Подъехали к речке.

— Здесь остановимся, места здесь стали глубокие, и водится любая рыба, даже сом, — заключил Петр Иванович. — Ты, Тимур, разводи костер, я тебе сейчас натаскаю для первой варки мелочи.

— Ты мне не мелочь, сома давай, ну на худший случай — сазана.

— Будет вам и белка, будет и свисток.

Петр Иванович настроил пару поплавочных удочек, закинул их на навозного червя и принялся за донные удочки.

— Конечно, для сома нужна особая наживка — обсмоленный воробей, ну можно и лягушку. Это для него тоже деликатес.

Зачерпнув воды в котелок, Тимур Николаевич подвесил его на треногу быстро сооруженного костра.

— Рыба должна вариться в той же воде, где она водится. Это все, что я усвоил из приготовления ухи, — сказал Тимур Николаевич.

Обещанный сом, конечно, не поймался, а десяток карасиков и плотвичек уже находились в садке.

Готовил уху Петр Иванович отменно, и Бубукин, уже предвкушая наслаждение, поставил на дастархан бутылку водки.

— Уха без рюмки, что свадьба без музыки, — объяснил он, смеясь, свое действие.

Тихомиров налил в миску ухи Тимуру, а себе наливать не спешил. Открыл банку консервов под названием «Килька в томате», приготовил деревянную ложку и, подняв кружку, торжественно произнес: «За уху!» Оба выпили. Слегка закусив зеленью, Тимур придвинул поближе миску с ухой.

— Слушай, что-то запах у твоей ухи отдает тухлыми яйцами...

И тут Тихомиров сорвался.

— Я тебе обещал уху с особенным ароматом? Получай! Я тебе обещал показать браконьера? Так он против меня сидит.

Тимур Николаевич что-то пытался сказать, но Петр Иванович не давал ему слова.

— Где находится твой химкомбинат? На этой реке. А что он сливает в эту реку? Я бы тебе все перечислил, да таблицы Менделеева не хватит.

И ты, Тимур, хочешь из этой речки пить хорошую воду и ловить нормальную рыбу? Дудки! Рыба пропитана вашими отходами, а ведь рядом с вашим комбинатом берут воду и для жителей города. Вот так, дорогой родственник. А протокол я буду составлять завтра в твоем директорском кабинете в присутствии тех работников, по вине которых недостроены очистные сооружения. А теперь наливай, выпьем за «Кильку в томате».

В. АНТОШКИН.

К Дню независимости Республики Узбекистан

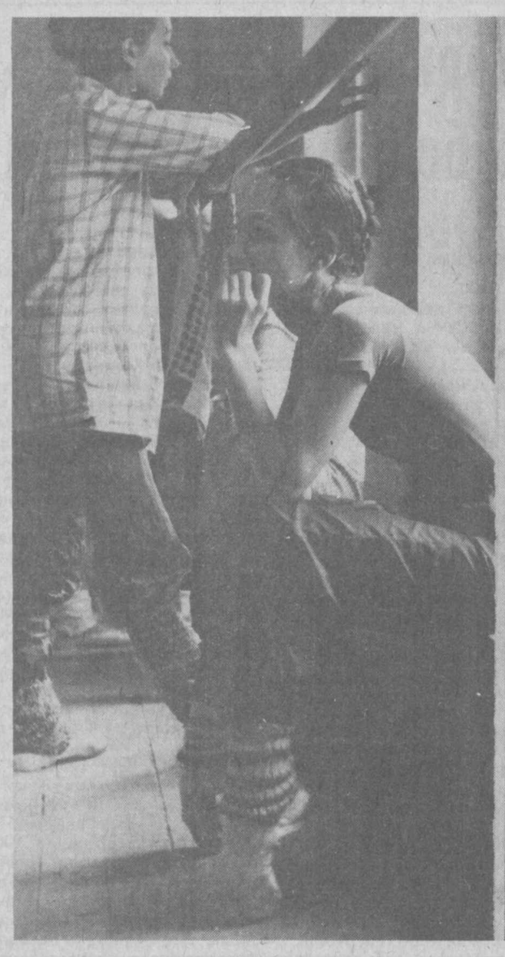

На конкурс «Ташкент и ташкентцы»

«После репетиции», «Хорошее настроение», «Всей семьей — в парк» — так назвал свои работы фотожурналист Р. Шарипов.

Генеральный спонсор конкурса— СП «Узинвестстрой»

Организация

ПРИГЛАШАЕТ

НА ПОСТОЯННУЮ РАБОТУ

юристов, водителей с собственной легковой автомашиной.

Оплата по договоренности.

Обращаться с 9.00 до 18.00 по рабочим дням.

Телефоны: 44-07-22, 44-07-23.

УСМР ЭПСО «СИФАТ»

ТРЕБУЮТСЯ

НА ПОСТОЯННУЮ РАБОТУ:

- прораб — оклад 4.000 руб.
- строймастер — оклад 3.000 руб.

Кроме того, выплачивается компенсация ежемесячно в размере 200 руб. и премия по итогам работы за месяц.

Требуются также квалифицированные рабочие следующих специальностей:

- каменщики;
- плотники;
- электросварщики;
- машинисты бульдозеров;
- машинисты экскаваторов;
- машинист компрессоров;
- трактористы;
- моторист;

Заработная плата составляет от 3.000 до 8.000 руб.

Управление ведет строительство объектов гражданского и промышленного назначения в г. Ташкенте.

Наш адрес: ул. Т. Шевченко, 64 (около Северного вокзала). Телефон 55-86-56.

К СВЕДЕНИЮ ЖИТЕЛЕЙ МАССИВА ЮНУСАБАД!

Быстро и с высоким качеством **ОТРЕМОНТИРУЮТ**

ваш холодильник, стиральную машину и пылесос в мастерской фирмы «Рембыттехника». Вас ожидают высококвалифицированные мастера!

Адрес мастерской: массив Юнусабад, квартал 15, городок быта.

Режим работы: с 9.00 до 19.00, без перерыва, выходной — воскресенье.

Прием заявок по телефонам: 22-59-50, 23-48-92.

Транспорт: автобусы №№ 49 «э», 72, 92, 97, остановка «Городок быта».

Зеркально-мебельная фабрика имеет возможность

РЕАЛИЗОВАТЬ

в неограниченном количестве зеркала и стеклопродукцию (полки и створки).

Адрес: г. Ташкент-143, Луначарское шоссе, 298.

Телефоны: 66-42-58, 66-42-56.

Вечерний курьер

● ЗАШЕЛ В АЭРОПОРТ — ПЛАТИ

Отныне пассажирам, вылетающим из новосибирского аэропорта «Толмачево», предлагается принять посильное финансовое участие в благоустройстве аэропорта. Нет, пассажирам не придется брать в руки метлы и лопаты. Просто с них при регистрации билета будут брать новый местный налог. С граждан СНГ начиная с 6 лет — 25 рублей, с граждан других государств — 80 рублей.

Подобное новшество ввел малый Совет народных депутатов города на Оби, на территории которого находится аэропорт. Освобождаться от этого побора будут только инвалиды, пенсионеры, воины-интернационалисты, а также отдельные категории лиц пассажиров, улетающих по различным правительственным документам и телеграммам о болезни родственников.

А чтобы расстроенный этим дополнительным взиманием денег пассажир мог как-то поправить свое финансовое положение — пожалуйте в казино. Здесь же, на территории аэропорта, в скором будущем предполагается открыть игорный зал. В стоимость входного билета войдет и ужин. Именно так рассчитывает завлекать пассажиров товарищество с ограниченной ответственностью «Аэросервис», образовавшееся на месте бывшего комбината общественного питания порта. Самое любопытное, что на создание этого казино планируется истратить почти 6 млн. рублей. Вот бы эти деньги пустить на уборку и ремонт аэровокзала, а не беря дополнительного налога за стоимость и так дорогих билетов.

● СПИРТ ЖЕЛАННЕЕ, ЧЕМ ВОДКА

Роспищепром обратился в правительство России с просьбой о снижении ставки акцизного налога на водку, ликеро-водочные изделия и питьевой спирт.

Обращение вызвано падением спроса на водку при действующих сейчас в различных регионах России ценах от 130 до 190 рублей за 0,7 литра. По этой причине в ряде регионов простаивают ликеро-водочные заводы. Один день простоя такого завода приводит к потерям бюджета в виде акциза и налога на добавленную стоимость до 15 млн. рублей. Кроме того, одной из причин падения спроса на водку является поставка коммерческими структурами во все точки страны импортируемого питьевого спирта по 300—400 рублей за литр, что в пересчете на водку составляет от 69 до 84 рублей за 0,5 литра. Наличие в свободной продаже сахара по цене, обеспечивающей себестоимость самогона, в 3 раза ниже цены на водку, — еще одна из причин падения спроса на нее.

По поручению правительства вопрос о снижении акцизного налога на водку, ликеро-водочные изделия и питьевой спирт рассматривается Минфином, Минторгресурсов, Минэкономики и Минсельхозом России.

● УСЛЫШАННЫЙ АНЕКДОТ

Пошел мужчина с собакой на рыбалку, сделал прорубь, сидит с удочкой. Вдруг из лунки выныривает корова:

— Мужик, дай закурить!

Мужик дает.

— А прикурить?

Мужик дает.

— Ну ладно, пока, — и корова ныряет обратно.

Изумленный мужчина, открыв рот, смотрит на собаку.

Собака:

— А шо я? Шо я? Сама обалдела!

* * *

Встречаются два друга.

— Ну что, Ваня, я слышал, что ты женился. А жену хоть честную взял?

— Да. Два года живем, пока ничего не украла.

* * *

Ревнивая жена устраивает мужу скандалы из-за каждого волоска, обнаруженного на его пиджаке. Как-то раз она не сумела обнаружить ничего.

— Вот мерзавец! — набрасывается она на мужа. — Ты не брезгуешь даже лысыми женщинами?!

● НЕ ПЕЙТЕ КОФЕ ПОСЛЕ ЕДЫ

Послеобеденная чашечка кофе, ставшая для многих привычкой и даже ежедневной потребностью, оказывается, неблагоприятно влияет на процесс пищеварения. Как выяснили бразильские ученые в ходе исследований рациона питания бразильцев, кофе, выпитый сразу после основного приема пищи, мешает усвоению организмом таких важных элементов, как кальций, железо, цинк и т. д.

Профессора университета Сан-Паулу Силвиа Коззолино и Селиа Коли установили, что средний бразилец потребляет меньше необходимой для нормального развития дозы цинка. Исследуя рацион питания бразильцев, который состоит главным образом из риса, фасоли, мяса, овощей и фруктов, ученые пришли к неожиданному заключению: эти богатые витаминами продукты не усваиваются полностью организмом. И одним из факторов, влияющих на это, является кофе.

● РЕМОНТИРУЕМ КВАРТИРУ

Вы не сумели достать моющиеся обои? Не расстраивайтесь. Немного фантазии, чуть-чуть труда, и обычные обои легко превращаются в моющиеся. Делается это так. Наклеенные обои покрывают клеем ПВА (4 части клея и 1 часть воды). После этого на хорошо просохшую поверхность наносят несколько слоев бесцветного мебельного или же паркетного лака.

Можно обойтись и без предварительной обработки клеем. В этом случае цвет обоев становится более ярким. Помните одно: наклеивать обои нужно очень аккуратно, чтобы на них не было следов клея, иначе лак выявит все допущенные дефекты.

* * *

Конечно же, качество окраски зависит от того, насколько тщательно размешана краска. Лучше всего краску размешивать с помощью проволоки, которую вставляют в патрон дрели. Чтобы избежать разбрызгивания краски, банку закрывают картонным кружочком и проволоку пропускают сквозь него.

* * *

После работы у вас осталась краска. Выбросить ее жалко, она всегда может пригодиться. Как ее сохранить? А вот как. Положите на поверхность краски кружочек из плотной бумаги и залейте его тонким слоем олифы или же машинного масла.

Популярный американский певец Джеймс Браун, выступающий в стиле «соул», на последнем вручении призов «Грэмми» Национальной академии звукозаписи США получил специальный приз за вклад в музыкальное искусство.

НА СНИМКЕ: Джеймс Браун во время концерта в швейцарском городе Лугано.

● НАСИЛИЕ ДОМА

По данным Американской медицинской ассоциации (АММ), каждая четвертая американка становится жертвой домашних побоев хотя бы раз в своей жизни.

Цитируя ряд исследований, доктор Антония Новелло, главный хирург США, заявила, что избиение жен мужьями «случается чаще, чем автомобильные катастрофы, ограбления на улице и изнасилования, вместе взятые».

Статистика же свидетельствует, что каждый год от 2 до 4 миллионов американок страдают от побоев, наносимых бывшими или настоящими сожителями.

● ОБВИНЯЕТСЯ... КУКЛА

Синди, некогда невысокая кукла-подросток, выросла и превратилась в ослепительную блондинку, предпочитающую шампанское. Это расстроило Барби. В результате Синди и ее «родители» — компания «Хасбро Инк» — оказались в центре разворачивающейся в Европе судебной тяжбы с Барби, ее знаменитой соперницей, выпускаемой фирмой «Маттел Инк», которая утверждает, что Синди — лишь пиратская копия их куклы.

«Маттелл» добивается решений, запрещавших продажу Синди в Голландии, Бельгии, Франции и с недавних пор в Германии. А в январе будущего года начинаются судебные разбирательства в Великобритании, на родине Синди.

Кстати, в США Синди запрещена, зато в Греции и Испании она успешно парировала притязания Барби.

(По материалам печати и информационных агентств).

Праздник для всех

Незабываемые впечатления подарили малышам Мирабадского района в День физкультурника эстафеты на воде, проведенные во Дворце водного спорта имени Митрофанова и бассейнах школ №№ 110 и 263.

Для самых маленьких была организована игра «Кто быстрее?». В конце короткой дистанции юных пловцов ждали подарки. А детвора Бектемирского района состязалась на велосипедах, с завидным упорством преодолевая на пути к финишу препятствия. Поклонников восточных единоборств порадовали таэквондисты, выступившие в показательных выступлениях на стадионе имени Красницкого. Их сменили боксеры и курашисты (ферганские правила). А в парке имени Усмана Насыра соревновались мастера художественной гимнастики, акробаты и дзюдоисты. Легкоатлетический кросс состоялся вокруг живописного озера на дистанции 500 и 1000 м. Под тенью деревьев, в окружении большой толпы любителей состязались в блиц-турнире по шахматам и шашкам и взрослые, и дети.

— День физкультурника нынче отмечался, как никогда, повсеместно, — говорит А. К. Паршин, заведующий отделом спортивно-массовой работы Ташкентского городского спорткомитета, — во всех оздоровительных лагерях, парках, на стадионах, в клубах и спортивных комплексах.

Думаю, что все ташкентцы, принявшие участие в праздновании Дня физкультурника, остались довольными его организаторами.

С. ТЕН.

Полюбились и взрослым, и детям

В последнее время стали привычными для посетителей парка имени Улугбека всевозможные спортивные состязания. Но особенно полюбились и взрослым, и детям турниры по пляжному волейболу. Он проходит по упрощенным правилам, но зато на всю рабочую неделю заряжает отдыхающих хорошим настроением и бодростью. Как правило, в соревнованиях принимает участие около 14 команд, которые комплектуются по мере подачи заявок отдыхающими.

В минувшие выходные в турнирах по пляжному волейболу приняло участие более 200 ташкентцев. 2 команды были награждены призами администрации парка и дипломами.

С. БОРИСОВА.

Зам. редактора В. А. ЛОМОВЦЕВ.

Исполнительный аппарат Хокима г. Ташкента выражает глубокое соболезнование первому заместителю Хокима г. Ташкента А. Х. Аскарову по поводу кончины его матери

АСКАРОВОЙ Тохиры.

Служба срочных объявлений

МЕНЯЮ

● 3-комн. квар. за м. «Алма-Ата» 1 эт., 9-эт. дома, а/м «ВАЗ-2106.1» 89 г., гараж на дом. Тел. 45-17-07.

● Участок в Крыму в центре п. Красногвардейского (газ, вода, электричкой до Симферополя 40 мин.) на 2—1-комн. квар. в Ташкенте. Тел. 21-20-06.

ОБМЕН КВАРТИР МЕСТНЫЙ

● 4-комн. квар. в 9-эт. доме по ул. Пушкина на 3-комн. в кирп. доме по ул. Пушкина-Пишпекская, Салар, Л. Толстого. Тел. 67-62-29.

УТЕРЯННЫЕ:

● Свидетельство об отличном 9-классном образовании серии АО № 005421, выданное шк. № 186 г. Ташкента на имя Исмаилова И. И.

● Свидетельство о неполном среднем образовании серии А № 099752, выданное шк. 280 г. Ташкента на имя Тихомировой Н. Н.

● Аттестат о среднем образовании серии Д № 785544, выданный шк. № 256 г. Ташкента на имя Сундуковой Т. Г.

● Аттестат серии А № 0033351, выданный шк. № 6 г. Ташкента на имя Решетова И. М.,

● Аттестат о 8-классном образовании, выданный школой № 282 г. Ташкента на имя Ускембаевой Д. Х.,

считать недействительными.

РАЗНОЕ

● Фирма «Огненный дракон» поможет вам, если вас беспокоят хронические заболевания, излишний вес, плохое настроение. К вашим услугам — лазерная, мануальная, психо- и фитотерапия, гомеопатия, сеансы омолаживания. Вниманию родителей: мы успешно лечим заболевания ЛОР. Запись по тел. 56-65-75. Наш адрес: проспект Космонавтов, 13 (вход со двора). Ориентир — цветочный магазин.

● Дом науки и техники проводит набор на курсы: раскрой и пошив одежды женской (3 мес.), раскрой и пошив мужских брюк и сорочек (1,5 мес.), по ремонту швейных машин (2 мес.). Адрес: сквер Революции, Ленинградская, 48. Тел. 33-72-57, 33-21-57.

ПРОДАЮТСЯ

● Щенки от эрдельтерьера. Тел. 50-99-59.

● Щенок бультерьера (сука, белая) от золотых медалистов. Тел. 24-15-49.

● А/м «Тойота Карина II», дизель 91 г. в аварийном состоянии. Тел. 62-05-69.

КУПЛЮ

● Срочно 1—2-комн. квар. в Мирзо-Улугбекском р-не. Тел. 61-21-37.

Главное управление народного образования исполнительного аппарата Хокима г. Ташкента

ПРОФЕССИОНАЛЬНО-ТЕХНИЧЕСКОЕ УЧИЛИЩЕ № 48

НА БАЗЕ ОРДЕНА ТРУДОВОГО КРАСНОГО ЗНАМЕНИ ТАШКЕНТСКОГО ШВЕЙНОГО ПРОИЗВОДСТВЕННОГО ОБЪЕДИНЕНИЯ «КРАСНАЯ ЗАРЯ»

ПРИГЛАШАЕТ УЧИТЬСЯ

выпускников 9—11-х классов, желающих стать отличными мастерами по пошиву верхней женской, мужской и детской одежды, получить специальность ЗАКРОЙЩИКА, ПОРТНОГО, ШВЕИ.

Окончившие 9 классов обучаются в течение 2-х лет, получают квалификацию по двум смежным профессиям — **«швея»** и **«портной индивидуального пошива».**

Желающие получить одновременно полное среднее образование в течение 2-х лет зачисляются в экспериментальные группы на основе тестирования.

В течение всего периода обучения училище берет на себя социальное обеспечение учащихся одеждой, питанием и ежемесячной стипендией 40—50 руб.

Окончившие 11 классов обучаются 8 месяцев, получают квалификацию по двум смежным профессиям — **«закройщик»** и **«швея»**, им ежемесячно выплачивают стипендию 262 руб. и компенсацию за питание.

Все учащиеся в период прохождения производственной практики получают 50% заработной платы. Время обучения засчитывается в трудовой стаж, по окончании училища направляются на работу на базовое предприятие — ТПШО «Красная заря».

Выпускники, окончившие училище с отличием, получают направления для поступления в вузы и техникумы.

При поступлении необходимы документы: заявление на имя директора, паспорт или свидетельство о рождении, свидетельство об образовании, справки: с места работы родителей, с места жительства, медицинская справка, 4 фотокарточки (3×4 см).

Адрес училища: г. Ташкент, п/о 61, ул. Чехова, 5 «а» (трамваи: 1, 2, 5, 24, 9, 8, 26; троллейбусы: 1, 5, 8, 17, 10, 20; автобусы: 2, 3, 60, 71, 80, 98, остановка «Объединение «Красная заря»).

К СВЕДЕНИЮ РУКОВОДИТЕЛЕЙ ПРЕДПРИЯТИЙ И ОРГАНИЗАЦИЙ!

БИБЛИОТЕЧНЫЙ КОЛЛЕКТОР ПРИ ГОРКНИГОТОРГЕ «ТАШКНИГА» ЛИКВИДИРУЕТСЯ.

Претензии принимаются в течение месяца со дня опубликования объявления по адресу: г. Ташкент, ул. Пролетарская, 4.

Телефон 33-06-65.

ВНИМАНИЕ!

МАЛОЕ ПРЕДПРИЯТИЕ «ЭКССМА» ЛИКВИДИРОВАНО.

Претензии принимаются в течение месяца со дня опубликования по адресу: г. Ташкент, ул. Ш. Руставели, 2.

Государственный концерн общественного питания исполнительного аппарата Хокима г. Ташкента глубоко скорбит по поводу смерти старейшего работника общественного питания

ШАМСИЕВА Ибрагима Юнусовича

и выражает соболезнование родным и близким покойного.

Ташкентский областной специализированный дом ребенка глубоко скорбит по поводу смерти председателя артели старателей «Кзыл-Кум»

БОНДАРЕНКО Сергея Сергеевича

и выражает искреннее соболезнование семье, близким покойного и коллективу артели старателей.

УЧРЕДИТЕЛИ: Ташкентский городской Совет народных депутатов и журналистский коллектив «Вечернего Ташкента».

Вечерний Ташкент

Адрес редакции — 700000, г. Ташкент, ГСП ул. Ленинградская, 32.

Газета выходит ежедневно, кроме субботы и воскресенья.

Справки по редакции 32-53-76. Справки по письмам, 33-29-70, 32-53-79.

Ответственность за достоверность сведений в рекламе и объявлениях несет рекламодатель. Справки и претензии по телефонам: 33-81-42 (отдел объявлений ИПК «Шарк»); 33-56-67; 32-55-57 (частные объявления).

Издательско - полиграфический концерн «Шарк» Республики Узбекистан. Адрес: 700000, г. Ташкент-ГСП, ул. «Газеты «Правда», 41

Индекс 64691. Заказ Г. 287. Время подписания в печать по графику в 11.30. номер подписан в 11.00. 1 2 3 4 5 6 7 8 9 10 11 12.