Общественно-политическая городская газета

Вечерний Ташкент

Газета выходит с 1 июля 1966 года

№ 157 (8.099) ◆ Среда, 12 августа 1992 года ◆ Цена 2 руб.

К 1-й годовщине независимости Республики Узбекистан

Позаботятся о каждом

Нелегкий период переживает сейчас Узбекское производственное объединение вычислительной техники и информатики. Прежние деловые связи утрачены, а новые пока что до конца не налажены. Отсюда — финансовые затруднения. Но праздник есть праздник, тем более такой, как День государственной независимости, с которым мы связываем надежды на будущее.

— Приведем в порядок здания и прилегающие к ним территории, — рассказывает начальник центра обслуживания зданий и сооружений УзПОВТИ В. А. Алесич. — Недавно состоялся субботник и на строящемся объекте. Накануне нашего главного праздника, конечно же, не обойдется без торжественного собрания коллектива, на котором передовым рабочим предприятия будет объявлена благодарность за добросовестный труд. Для реализации среди наших сотрудников завезен товар повышенного спроса: консервы, кондитерские изделия, промышленные товары.

С. РАБИЧ.

Книги—к празднику

В одном из самых уютных мест Хамзинского района, в тихом уголке зеленой улицы, носящей имя Жуковского, расположилась главная редакция Узбекской Энциклопедии. Здание это можно отличить еще издали — перед ним всегда находится книжный лоток. Прохожие обязательно задержатся здесь на минуту-другую, полистают книги, спросят, нет ли «чего еще». Хотя и сулят нам исследователи мрачные времена, когда до книг никому не будет дела, но пока интерес к ним не угасает. Не всегда цена по карману, но желание читать и узнавать новое все еще велико. И приятно, что к Дню независимости редакция Узбекской Энциклопедии готовит свой особый подарок — книги.

Прежде всего это — красочная иллюстрированная энциклопедия «Ташкент», которая одновременно явится и источником интересной информации, и красивым подарком-сувениром. Готовится издание, предназначенное для школ, — «Независимый Узбекистан. Страницы истории». А тех, кого интересует история религии и философское наследие прошлых эпох, ждет четвертый том «Хадисов» Ходжи Ислама Бухари.

Зарубежные связи Республики Узбекистан расширяются в самых различных областях деятельности и на самых разных уровнях. Многие из нас сталкиваются с необходимостью освоения иностранных языков. И здесь издательство энциклопедии приходит на выручку — в свет готовятся выйти англо-русско-узбекский словарь, арабско-узбекский словарь, англо-русско-узбекский и китайско-русско-узбекский разговорники. Так что, книжным магазинам и лоткам будет чем привлечь читателей (и покупателей) в скором будущем. Дело — за «энной» суммой денег. Но разве хорошая книга не стоит того, чтобы на нее слегка потратиться?

А. СПИРИДОНОВА.

И спортивные зрелища

— К Дню независимости Республики Узбекистан, — говорит заместитель председателя Центрального совета ОСО «Ватанпарвар» (ранее ЦК ДОСААФ) Г. Ю. Каланов, — в конце августа — начале сентября на аэродроме «Аранчи» будет проведен международный турнир по авиа- и ракетомоделизму, инициатором и спонсором которого является производственное объединение «Левентуль». В областях республики будут проведены мотоциклетный кросс и состязания по картингу. Словом, мы постараемся сделать все возможное для того, чтобы жители Узбекистана и гости республики смогли отдохнуть и полюбоваться мастерством спортсменов — воспитанников нашего общества.

С. ВЛАДИМИРОВ.

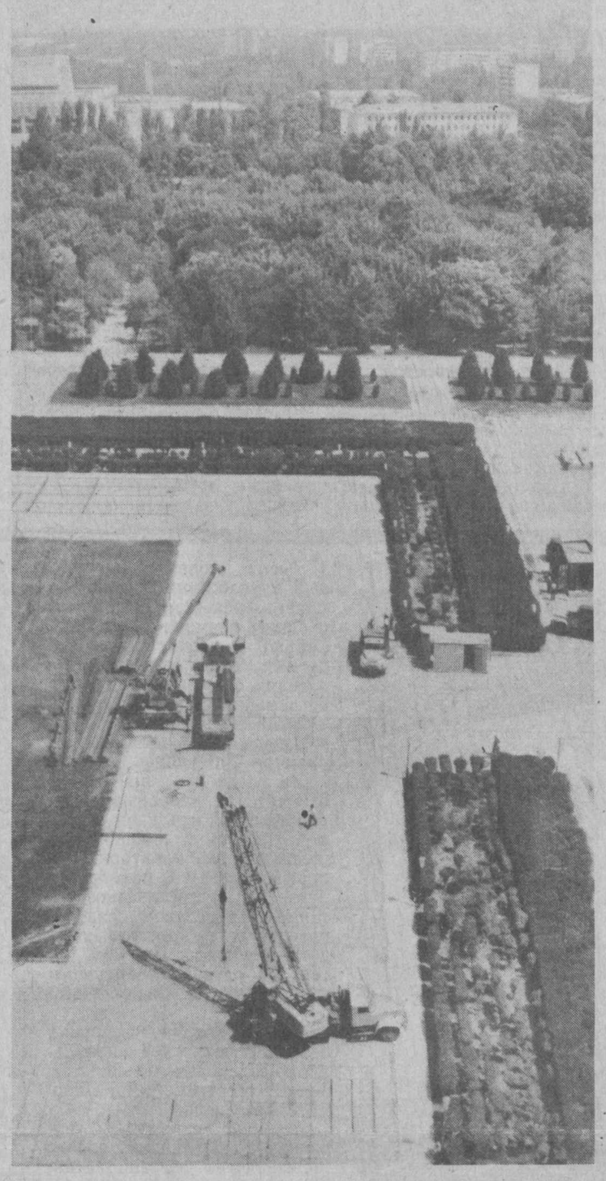

Город готовится к торжествам

Все меньше дней остается до празднования первой годовщины Дня независимости Республики Узбекистан. О том, как решаются организационно - технические вопросы по подготовке и проведению торжеств, рассказывает директор празднеств Ильгизор Октябревич Ишпардаев.

— Как известно, в соответствии с решением Хокима г. Ташкента создана оперативная группа по подготовке к празднованию Дня независимости. Задача этой группы, возглавляемой заместителем Хокима К. Р. Расуловым и министром культуры З. А. Хакимовым. — скоординировать деятельность всех республиканских служб, задействованных в подготовке мероприятий, и решать все оперативные вопросы, связанные с этим.

Особую сложность здесь представляет проблема организационно - технического характера. В первую очередь потому, что мы имеем опыт в проведении праздников на стадионах, демонстрациях, а синтез стадионных, площадных и театрализованных мероприятий для нас нов.

И для конкретного решения этой проблемы при группе была создана дирекция празднеств, которую я и возглавил.

В чем заключается наша задача? Это и бесперебойное энерго- и водоснабжение на всех участках работы, организация питания для участников репетиции, строительство, полное оформление сценических площадок и многое-многое другое. То есть мы должны дать возможность нашим режиссерам, актерам и т. д. заниматься только творчеством.

Недавно К. Р. Расулов и З. А. Хакимов вылетали в г. Москву, где совместно с московскими, харьковскими и загорскими специалистами проработали ряд вопросов, связанных с организацией фейерверков, использованием аэростатических конструкций и прочего для применения их в ключе наших мероприятий. Как будут реализованы опыт и знания наших друзей здесь — секрет. Но уверен, что подобного зрелища Ташкент еще не видел. Также мы учли опыт проведения предыдущих праздников в нашем городе, и, конечно, большой интерес для нас представляла Олимпиада в Барселоне.

Большую помощь в решении вопросов технического характера оказывают нам Президент нашей республики, Хоким г. Ташкента и, конечно, организации и предприятия города. То есть здесь активно действует метод хашара: кто-то дает металл, кто-то лес, кто-то ткани. Причем все это будет в дальнейшем использовано в народном хозяйстве, строительстве.

Заказы все уже размещены, и где-то к 25 августа уже будет полная техническая готовность.

Тесную связь мы поддерживаем с хокимиятами районов, где празднование начинается уже с 28 августа. Так, на днях вопрос о подготовке к проведению районных мероприятий обсуждался в Яккасарайском районе. Также все проблемы, возникающие в процессе подготовки, мы решаем совместно со всеми хокимами районов и оказываем им материальную и техническую помощь.

Записала И. ГРИБОВА.

НА СНИМКАХ: к празднику готовится главная площадь столицы независимого Узбекистана — площадь Мустакиллик.

Фотохроника УзА.

В ЦЕНТРАЛЬНОЙ ИЗБИРАТЕЛЬНОЙ КОМИССИИ ПО ПРОВЕДЕНИЮ ВЫБОРОВ НАРОДНЫХ ДЕПУТАТОВ РЕСПУБЛИКИ УЗБЕКИСТАН

Центральная избирательная комиссия, на основании сведений окружных избирательных комиссий и в соответствии со статьями 21 и 49 Закона «О выборах народных депутатов Республики Узбекистан», зарегистрировала народным депутатом Республики Узбекистан по Ташкентскому городскому Профессорскому избирательному округу № 35 ректора Ташкентского государственного университета Джураева Тухтамурада Джураевича, избранного 9 августа 1992 года, а также премьер-министра Республики Узбекистан Абдулхашима Муталова, избранного 9 августа 1992 года народным депутатом Республики Узбекистан по Карахитойскому избирательному округу № 83 Ташкентской области.

В Ташгорсовпрофе

Разделить радость на всех

Впервые — это понятие как нельзя лучше характеризует предстоящие торжества по поводу празднования первой годовщины Дня независимости Республики Узбекистан. Поэтому понятно, с каким волнением и ответственностью ведется сейчас подготовка к этой дате.

Разумеется, не могли остаться в стороне от нее и профсоюзы, которые сейчас, в это экономически сложное время, действительно стали во многом надеждой и опорой трудящихся. Но заботы о хлебе насущном, вопросы социальной защиты, к счастью, не вытеснили полностью из деятельности профсоюзов работу по организации досуга и отдыха людей, различных праздничных мероприятий.

— Такое большое и важное дело государственного масштаба, как празднование Дня независимости Республики Узбекистан, не могло не оказаться в центре внимания профсоюзов, — говорит председатель Ташкентского совета профсоюзов М. М. Мирпулатов. — Но активное и плодотворное участие в подготовительных работах требует серьезно продуманного подхода. Мы провели заседание президиума Ташгорсовпрофа, специально посвященное этому вопросу, на котором был создан оргкомитет по подготовке к празднованию первой годовщины Дня независимости. В него вошли руководители профсоюзных организаций города, отраслей, предприятий, работники культуры. Надо сказать, что оргкомитет уже приступил к работе, ведь в его задачи входит не только руководство общими вопросами подготовки к празднику, но и координация действий профсоюзных комитетов на местах...

Дело в том, что в Ташгорсовпрофе резонно рассудили: празднование Дня независимости республики — это не разовое, однодневное мероприятие, а событие, дающее прекрасную возможность оживить заглохшую было работу, прежде называвшуюся «спортивной и культурно-массовой». Понятно, в период экономических трудностей стало не до развлечений, главное было — выжить. Но старая истина оказалась права: человек не может долго жить, а тем более эффективно и результативно трудиться, в гнетущей атмосфере постоянной озабоченности и тревоги за завтрашний день. Именно в такое время как никогда важно дать человеку надежду на лучшее, создать у него оптимистическое настроение, улучшить микроклимат в трудовых коллективах.

Эти соображения и легли в основу плана мероприятий, разработанных в Ташгорсовпрофе и посвященных Дню независимости. Люди должны отдохнуть, повеселиться, порадоваться, ощутить себя частицей единого целого. Поэтому планом мероприятий предусмотрено проведение смотров, конкурсов, спортивных турниров в трудовых коллективах предприятий и организаций столицы, посвященных этой знаменательной дате. Кроме того, во всех домах и дворцах культуры состоятся большие праздничные концерты художественной самодеятельности, вечера для взрослых и детей. На стадионах и спортивных площадках города любой желающий сможет стать зрителем или участником спортивных мероприятий, спортивных праздников.

Кроме того, доброй традицией профсоюзной работы было проведение субботников, воскресников в честь знаменательных дат. На сей раз такие поистине всенародные хашары пройдут буквально в каждом трудовом коллективе. Однако это будут не прежние «мероприятия» застойных лет, когда такими трудовыми вахтами просто маскировались авралы и штурмовщина, а заработанные трудящимися средства исчезали неизвестно где. Нет, в последние годы люди уже твердо знают, ради чего и кого выходят они на рабочие места в выходной день. Средства, полученные от проведения хашаров, пополняют фонды милосердия, созданные на многих предприятиях, идут на улучшение социальных и бытовых условий самих тружеников, на оказание материальной помощи малообеспеченным, многодетным, ветеранам и всем нуждающимся. И хашар, посвященный первой годовщине Дня независимости, не станет исключением.

Но активная подготовка празднования этой даты на местах, как отметил в беседе М. М. Мирпулатов, является лишь частью общей программы участия профсоюзов в общегородских мероприятиях. Оргкомитет и центр досуга профсоюзов Ташгорсовпрофа уже приступили к решению вопросов, связанных с организацией больших праздничных выступлений мастеров искусств и лучших самодеятельных коллективов на крупнейших сценических площадках города. Например, один из уголков центральной площади Мустакиллик станет местом выступления детских творческих коллективов художественной самодеятельности Таштекстилькомбината, тракторного завода, производственных объединений «Фотон», «Миконд», «Средазэлектроаппарат», «Средазкабель», ТППШО «Красная заря». Там же состоятся и выступления взрослых артистов. Активное участие примет Ташгорсовпроф и в проведении городского детского праздника на площади перед театром имени Навои, причем все расходы на подготовку аппаратуры, оформление площади и т. д. Ташгорсовпроф берет на себя.

Торжества, посвященные празднованию первой годовщины Дня независимости Республики Узбекистан, должны стать для всех ташкентцев большим и запоминающимся, ярким событием. Профсоюзы сейчас и работают над осуществлением этих планов.

Е. ЛЕОНИДОВА.

ИНФОРМБЮРО ПО ВСЕМ КАНАЛАМ

В РЕСПУБЛИКЕ

● Вчера по приглашению парламента Республики Индия из Ташкента в Дели отбыла делегация Верховного Совета Республики Узбекистан. Одной из главных целей визита является дальнейшее укрепление дружественных связей. Намечаются встречи парламентариев с высшим руководством Индии, а также участие в торжествах, посвященных 45-летию провозглашения независимости Индии.

● На состоявшемся заседании оргкомитета по проведению празднования Дня независимости утверждены планы работ. Подготовительные работы намечено завершить к 25 августа. Предприятия торговли примут дополнительные меры для обеспечения жителей столицы продуктами питания, будет организована широкая торговля продукцией, прибывшей из областей республики. 31 августа продовольственные магазины будут работать до 22 часов, а промтоварные — на час дольше обычного.

● Свой вклад в подготовку к празднованию Дня независимости республики решила внести молодежь Узбекистана. С инициативой провести хашар по озеленению и благоустройству городов и сел выступили районные комитеты.

● На очередных торгах на Ташкентской валютной бирже было продано 22 тысячи долларов по цене 145 рублей за доллар.

● Республиканская спецшкола-интернат в Фергане упразднена. На ее базе открыт республиканский лицей с военно-профессиональной ориентацией учащихся.

● Вчера завершился футбольный турнир памяти команды «Пахтакор» — «Хотира-92». Победителем стал «Новбахор», обыгравший команду «Касансаец» со счетом — 2:1.

● Первым предприятием в республике, начавшим выпуск центробежных насосов, стал экспериментально-механический завод в Солдатском Ташкентской области. Эта продукция пользуется повышенным спросом у потребителей.

В СОДРУЖЕСТВЕ

● Президент России Б. Ельцин не подписал принятый Верховным Советом Закон «Об обороне». Документ возвращен в парламент.

● Два автобатальона беларусской армии по договоренности с правительством Казахстана отправляется в Кустанайскую область для помощи в уборке хлеба.

● Две тысячи медалей планируется вручить в предстоящие дни празднования демократических сил всем, кто 21 августа встал на защиту демократии.

● Вчера министр обороны России П. Грачев принял посла ЮАР в России Герта К. Оливье по его просьбе. В ходе беседы был обсужден широкий круг вопросов, представляющих взаимный интерес.

● Советник президента США Джон Ри в министерстве по делам молодежи и спорта Украины вручил Валерию Борзову почетную президентскую награду за гуманизм и развитие физической культуры в мире.

● Приезжающие в СНГ туристы теперь смогут обменять валюту прямо в гостинице. Первый пункт обмена открывается в центре столицы России, в гостинице «Москва».

В МИРЕ

● Японское правительство на состоявшемся вчера заседании приняло официальное решение пригласить Президента России Бориса Ельцина с визитом в Японию с 13 до 16 сентября нынешнего года.

● В последний раз вышел в свет журнал «Проблемы коммунизма». Он издавался Информационным агентством США (ЮСИА) и был не только порождением, но и в значительной степени орудием «холодной войны».

● Бельгиец Хендрик Редант выиграл первый этап многодневной профессиональной велогонки по дорогам Великобритании. Джамаледдин Абдужапаров из Ташкента закончил этап девятым.

● Президент Болгарии Желю Желев заявил, что его страна, возможно, еще длительное время будет испытывать потребность в военно-экономическом и военно-техническом сотрудничестве с Россией.

● Официальный представитель министерства обороны Кувейта заявил, что территория эмирата будет окончательно очищена от мин только в 1994 году.

Для вас, горожане

О школе надо подумать заранее

Близится к концу беззаботное время школьных каникул. И вот уже мамы и папы, бабушки и дедушки спешат в магазины, чтобы купить тетради и ручки, альбомы и карандаши, школьную и спортивную формы.

— В этом году, — рассказывает начальник орготдела торгово-производственного концерна «Тошкентсавдо» Р. Хамидбеков, — для обеспечения горожан школьно-письменными принадлежностями мы выделили ряд магазинов во всех районах города. В том числе 8 магазинов фирмы «Детский мир», 13 — специализированных «Ташкульттовары», 8 обувных. Кроме того, школьные товары можно приобрести в ЦУМах «Чиланзар» и «Юнусабад», торговом центре «Яккасарой», школе-магазине «Шухрат», универмаге «Бобур» Бектемирского района. Для этого родители должны предварительно получить в школе, где учится их ребенок, справку специального образца.

Чтобы обеспечить буквально всех учащихся, не вызвать перебоев в торговом обслуживании, просим покупателей придерживаться установленных норм. Общие тетради — 25 штук, по 10 штук в клетку и в линейку для 1-го класса. Обложки для тетрадей — до 10 штук, 2 шариковые ручки, 1 портфель. Кроме того, можно купить 1 альбом для рисования, готовальню, резинку, клей.

В заключение скажу, что работа школьных базаров продлится до 10 сентября.

В ЭТИХ МАГАЗИНАХ МОЖНО ПРИОБРЕСТИ ШКОЛЬНЫЕ ТОВАРЫ

Головной магазин фирмы «Детский мир» — рынок «Эскижува»

№ 1 — Мирзо-Улугбекский район, Ц-1, д. 1;

№ 2 — Мирзо-Улугбекский район, Ц-2, д. 5;

№ 3 — Луначарское шоссе, 67;

№ 4 — Фархадская ярмарка, 6;

№ 6 — ул. Дружбы народов, 6;

№ 9 — ул. Ахмада Дониша, 9;

№ 10 — ул. Лисунова, 2;

* * *

№ 14 (Ташкульттовары) — ул. Беруни, 7;

№ 2 — ул. Дружбы народов, 2;

№№ 6, 8 — ул. Навои (Торговые ряды);

№ 3 — массив Каракамыш;

№ 10 — ул. Жуковского, 1;

№ 13 — ул. Майны Хасановой;

№ 9 — Алайский рынок;

№ 20 — ул. Г. Узакова, 3;

№ 22 — ул. Мукими, 4;

* * *

№ 6 (обувьторг) — ул. Истикбол, 2;

№№ 23, 28 — ул. Шота Руставели, 143, 144;

№3 — ул. Джаркурганская, 35;

№ 36 — ул. Г. Гуляма, 33;

№ 34 — ул. Ахмада Дониша, 4;

№ 7 — ул. Новомосковская, 17;

№№ 4, 8 — Сергелийская торговая ярмарка;

* * *

№ 36 (АО «Умид») — ул. Новомосковская;

№ 54 — Центр Луначарского;

№ 23 — м. Каракамыш, «Торговые ряды».

Еще одна столовая

ОТКРЫЛАСЬ НА ДНЯХ В АРЕНДНО - ПРОИЗВОДСТВЕННОМ ОБЪЕДИНЕНИИ «СРЕДАЗКАБЕЛЬ».

На сей раз своих работников порадовали профсоюзный комитет и администрация арендного предприятия «Вертикаль», где изготавливаются геофизические кабели.

Здесь со вкусом подобрана мебель, которую приобрели на заводе «Узторгоборудование». Комфортабельность и высокое художественное оформление столовой способствуют не только хорошему аппетиту, но и отдыху.

В удобное для работников время в столовой можно послушать музыку, выпить чашечку горячего кофе.

По сложившейся доброй традиции в день открытия столовой были приглашены ветераны труда предприятия. Для них организовали бесплатный обед.

Все расходы на строительство, оформление столовой арендное предприятие «Вертикаль» взяло на себя.

Многие продукты, которые будут использовать повара, доставляются из подсобного хозяйства предприятия.

А. ЧАПЛЫГИН.

1 сентября—День независимости Республики Узбекистан

На уровне дипломатических отношений

Республика Узбекистан как суверенное и независимое государство признана 125 странами мира, стала равноправным членом ООН, вступает в непосредственные сношения с иностранными государствами. Число таких государств достигло 45, все они заключили с нами соглашения и договора об обмене дипломатическими и консульскими, торговыми представительствами.

За год независимости республика подписала более ста международных двусторонних соглашений, договоров со странами Запада и Востока.

По Конституции Узбекистана 1927, 1937, 1977 годов право в области внешних сношений с иностранными государствами осуществлялось через центральные органы, господствовал административно - приказной порядок со стороны МИД СССР. Существование общесоюзного министерства диктовалось политикой бывшего Союза ССР, политикой КПСС.

Правда, в послевоенные годы положение несколько изменилось в пользу союзных республик. С укреплением международного положения Советского государства расширились и поднялись на новую, более высокую ступень его международные связи. С другой стороны, появились специфические нужды общения каждой республики с иностранными государствами. Был принят закон, предоставляющий союзным республикам право вступать в непосредственное сношение с иностранными государствами и заключать с ними соглашения. В сентябре 1944 года Верховный Совет Узбекистана принял Закон об образовании Народного комиссариата иностранных дел — НКИД Узбекистана. Однако это хорошее начинание осталось на бумаге, лишь только Украине и Белоруссии как активно участвовавшим и наиболее пострадавшим в Великой Отечественной войне удалось стать самостоятельными участниками обсуждения и подписания мировых договоров. Они же сразу вошли в состав ООН как равноправные его субъекты.

В последующие годы, а также в период политической и экономической реформы всей внешней политикой на международной арене вновь руководил Центр. Даже Украина и Белоруссия вынужденно уступили это право в пользу Центра.

Положение изменилось в связи с распадом Союза. Согласно принятым законам о государственной независимости, в бывших республиках были восстановлены права на внешние сношения. Отныне суверенный Узбекистан сам устанавливает дипломатические, консульские, торговые и иные связи с иностранными государствами, обменивается с ними полномочными представителями, заключает международные договоры, может быть членом всех международных организаций, которых сейчас насчитывается свыше двух тысяч.

Республика Узбекистан, являясь самостоятельным членом ООН и субъектом международных экономических отношений, определяет условия осуществления иностранных инвестиций, права инвесторов, создает собственный конверсионный валютный фонд, продает и закупает золотые и другие запасы, конвертируемую валюту.

Наступил новый период всемирной истории, когда народы Востока принимают активное участие в решении судеб мира, становятся новым мощным фактором международных отношений.

Недавно приняты новые законы Республики Узбекистан в области дипломатических и консульских прав республики.

Думается, нашим читателям интересно познакомиться со спецификой дипломатической работы. Главные функции и обязанности дипломатического представительства состоят:

— в представительстве аккредитующего государства в государстве пребывания;

— в защите в стране пребывания интересов аккредитующего государства и его граждан;

— в ведении переговоров с правительством государства пребывания;

— в выяснении всеми законными средствами условий и событий в государстве пребывания и сообщении о них правительству аккредитующего государства;

— в поощрении дружественных отношений между аккредитующим государством и государством пребывания и развития их экономических, культурных и научных взаимоотношений.

Дипломатический представитель может осуществлять консульские функции. Для этого в составе представительства создается консульский отдел или выделяется специальный сотрудник.

Дипломатический представитель является политическим представителем государства в данной стране. Все ведомства его родины, которые имеют своих представителей в государстве пребывания, обязаны согласовывать свои действия с дипломатическим представителем. Последний обязан информировать свое правительство о политической, экономической, культурной и правовой жизни страны пребывания. Ему приходится выполнять также целый ряд церемониальных действий, связанных с визитами, поздравлениями и соответственно следить за национальными праздниками государства пребывания. Он должен наблюдать за выполнением заключенных между данными странами договоров и соглашений и требовать их соблюдения. Он защищает интересы своей страны, ее граждан и организаций.

Дипломатический представитель обязан уважать и соблюдать законы и постановления государства пребывания и не вмешиваться в его внутренние дела. Воздерживаясь от пропаганды, он должен стоять на страже престижа и прав своей страны, уважать отношения государства пребывания с соседними странами и не вмешиваться в эти отношения.

Есть и такой уровень дипломатических отношений, когда действует консульское представительство. Работу консула в международной практике часто относят к работе дипломата, но формально в состав дипломатического корпуса консул не входит. Он не наделен полномочиями заключать международные договора. В практике государств нередко имеет место совмещение консульских и дипломатических функций. Консул в интересах своего государства, его граждан и организаций периодически информирует свое правительство об экономической, социальной, культурной, политической жизни государства пребывания. Эти доклады составляются обычно по определенной форме. Консул имеет консультативную функцию. Он советник и помощник, чаще даже защитник граждан, уполномочившего его государства перед местными властями, а также советник капитанов торговых судов, командиров военных кораблей своего государства. Консул осуществляет также регистрацию рождения, брака, смерти и целый ряд нотариальных функций. Он совершает свои действия в соответствии с законодательством своей страны, а также международными соглашениями. Внутреннее законодательство государства пребывания может в некоторой степени ограничивать действия иностранных консулов, если они специально не оговорены в международном соглашении.

Как известно, с октября 1991 года Верховный Совет Республики Узбекистан принял решение о ратификации договора о принципах межгосударственных отношений между государствами — членами СНГ.

Немного раньше Республика Узбекистан как суверенное государство заключила договора с Индией, Турцией и другими азиатскими государствами. Недавно принят Закон Республики Узбекистан «О членстве Республики Узбекистан в Международном валютном фонде, Международном банке реконструкции и развития, Международной ассоциации развития, Международной финансовой корпорации, многостороннем агентстве гарантии инвестиций».

Все это свидетельствует о том, что Узбекистан все более широко использует свой суверенитет и активно участвует в международной политической, экономической, культурной и научной жизни мирового сообщества.

М. ФАИЗИЕВ,
доктор юридических наук.

Социальная сфера

Есть в депо такая служба

Я еще помню те времена, когда в общественном транспорте можно было встретить людей в промасленных и замазученных рабочих спецовках. Дома моя бабуля принималась отстирывать комбинезон, в котором являлся после смены дедушка, работавший в депо. Сегодня она бы по-доброму позавидовала тем, кто избавлен от этой трудоемкой и почти повседневной работы. На многих предприятиях Среднеазиатской железной дороги появились бытовые комбинаты, которые облегчили труд домашних хозяек, обеспечили определенный комфорт работающим.

— Грязная работа у наших женщин, что трудятся в малярном и колесно-роликовом цехах, — говорит гардеробщица первого Ташкентского вагонного депо Р. А. Шейкина. — Но повстречай их на улице после смены, ни за что об этом не догадаешься. Одеты опрятно, красиво.

Утром живой людской ручеек устремляется от деповской проходной к быткомбинату. На первом этаже женская гардеробная и душевая. Чистота, без преувеличения, идеальная. Полы отдраены до блеска, на подоконниках ни пылинки, стекла в окнах прозрачные, повсюду цветы. У каждой работницы своя вешалка, в одних отделениях чистая одежда, в других — рабочая. Перед началом смены в нее облачаются, а по окончании рабочего дня грязную спецовку снимают — и в душ. Выстирать, очистить от краски и мазута спецовки — это уже забота деповской службы быта, а вернее, химчистки. Это подразделение существует в депо уже более десяти лет, столько же, сколько и санбыткомбинат.

Ловко управляется с громадной стиральной машиной «Орбита» Татьяна Федоровна Козлова. Техника не ахти какая, но в надежных, заботливых руках она еще продолжает делать такое нужное людям дело. Татьяна Федоровна просила обязательно сказать о слесаре «золотые руки» Павле Павловиче Шахове, который поддерживает машину в рабочем состоянии. А нагрузка на нее, как соответственно и на оператора, выпадает большая. За смену приходится «перелопачивать» до 100 килограммов спецодежды. Особенно сложно зимой, когда надо чистить телогрейки. Но, несмотря ни на что, Т. Ф. Козлова всегда приветлива с клиентами. Сказав слово «клиенты», я не оговорилась. Ведь химчистка выполняет не только работу по наряду бытового комбината, но и в определенный день оказывает услуги своим рабочим. Цены здесь умеренные, оплата оформляется через бухгалтерию.

— Но дело ведь даже не в цене, — заметила одна из посетительниц, пришедшая в химчистку во время обеденного перерыва. — Вот сейчас отдам в чистку брюки и знаю, что к вечеру они будут почищены. Удобно.

Вокруг деповского быткомбината зелено, ухожено. Всю эту красоту создали и поддерживают сами его работницы: гардеробщицы Л. В. Архипова, Н. К. Карасева и другие.

— Большую помощь нашему коллективу оказывают руководители депо, — рассказывает бригадир быткомбината Сайера Хайруллаевна Ахунова. — Когда понадобилось оборудовать две комнаты под гостиницу, то снабженцы быстро добыли кровати, тумбочки, занавески на окна. Так что сейчас здесь в чистоте и уюте могут отдохнуть командированные из дальних уголков республики, чтобы оформить договор на ремонт вагонов или получить уже отремонтированные.

Бытовой комбинат — небольшая служба по числу работающих, но обслуживает она сотни людей. И ни от кого нет нареканий. Добрый микроклимат, царящий среди работниц этой службы, создает и хороший настрой у тех, кто получает здесь заряд отличного настроения перед началом рабочей смены.

— Сначала я не давала согласия возглавить быткомбинат, — продолжает Сайера Хайруллаевна, — ведь все работающие женщины были намного старше меня, как же, думала, буду отдавать им распоряжения, журить за что-то, если понадобится. Но потом все же согласилась.

Но мне хотелось подробнее узнать, почему именно быткомбинат, почему депо избрала для себя Ахунова? И услышала в ответ удивительное откровение.

Происхождением Сайера из железнодорожной семьи. Мама — стрелочница, отец — составитель поездов. Сейчас оба пенсионеры. Когда Сайере исполнилось два месяца, мама ее была вынуждена выйти на работу. Кормить малышку возили кормилице прямо на разъезд. Так что выросшая «под свисток паровоза», она, несмотря на отчаянные сопротивления родителей, после школы решила работать только на железной дороге. Сначала трудилась в службе движения на станции Кызыл-Тукумачи, потом диспетчером в цехе текущего отцепочного ремонта на той же станции, осмотрщиком вагонов по сохранности на станции Салар. И вот четыре года назад после долгих раздумий пошла в быткомбинат. И то потому, что он в депо, где нет-нет да пройдет маневровый тепловоз, подаст знакомый сигнал...

Г. КОРЧАНОВА.

В трудовых коллективах

ОСОБЫХ ПОТРЯСЕНИЙ НЕ БУДЕТ

В последнее время как-то незаметно ушло в небытие многое, казалось бы, ставшее традиционным, незыблемым. Вот, например, ушли в прошлое традиции встречать праздники трудовыми достижениями. Не в моде нынче и социалистическое соревнование... Реалии сегодняшнего дня заставляют привыкать к иным понятиям — «аренда», «приватизация», «биржа», «рынок». В их стихии не очень-то уютно чувствуют себя многие предприятия бывшего Союза.

Однако можно с уверенностью сказать, что Ташкентский тепловозоремонтный завод, одно из старейших предприятий в системе среднеазиатских железных дорог, достойно входит в мир рыночных отношений. Примеряясь к новому времени, на заводе не забывают и традиций, рожденных за многолетнюю историю, в числе их и встреча праздников ударным трудом.

Так, полугодовой план по товарной продукции заводом выполнен на 120,9 процента. Сверх плана выпущено продукции на сумму 42,513 тыс. рублей. Несмотря на то, что по доходам от основной деятельности завод отстает от плановых показателей, по прибыли норма перекрыта и есть свои честно заработанные миллионы. Добились на заводе таких результатов потому, что здесь умело внедряют новые формы производственных отношений.

Часть цехов перешла на аренду, часть преобразована в малые предприятия. Кроме основной работы, немалую прибыль заводу приносят коммерческие структуры. Учитывая конъюнктуру рынка, ряд кооперативов, арендовавших помещения на территории предприятия, выпускает необходимую потребителям продукцию.

Безусловно, при изменившихся условиях жизни перед заводом остро встали проблемы финансового, снабженческого, договорного характера. Только из-за отсутствия средств на счетах предприятий-заказчиков невыполнение по плану реализации составило 55 миллионов рублей. Уже за отгруженную продукцию заводу задолжали предприятия России 28 млн. рублей, Украины — 10 млн. и Казахстана — 42 млн. рублей.

Десятикратный рост цен на запчасти и за ремонт не принес заводу гарантированной стабильности, из образовавшихся суверенных государств перестали поступать заказы на ремонт тепловозов, а депо, ранее направлявшие сюда локомотивы по плановому графику, сейчас стараются ремонтировать подвижной состав собственными силами. Но констатацией этих фактов положения не поправишь, необходимо искать выход.

Чтобы поддержать рабочих в трудный период и обеспечить заводу необходимые заказы, руководство решило провести эксперимент — освоить ремонт маневрового тепловоза «ТЭМ-2», который в корне отличается от ремонта тепловозов других серий. На заводе также освоен выпуск необходимых запчастей, ранее поставлявшихся из других регионов страны. Причем эта продукция изготавливается в чугунолитейном цехе из отходов металлолома, ранее сдаваемого во «Вторцветмет».

Немаловажное значение придают на заводе и решению социальных вопросов. Ведь ясно — чем лучше условия труда, выше заработная плата, тем и отдача выше. Кстати, заработная плата работникам предприятия повышалась уже несколько раз, и ее средний уровень на сегодня составляет около 4 тысяч рублей. За каждый проработанный день выплачивается компенсация на обеды в размере 10 рублей. Только на поддержку многодетных семей в первом полугодии было выделено почти семьсот тысяч рублей. Не забыты и пенсионеры — им выделяется помощь в размере 200 рублей.

На заводе с вниманием относятся к здоровью своих работников и членов их семей: действует хорошо оснащенный профилакторий, в профкоме можно приобрести путевки на диетическое питание, а в детском оздоровительном лагере отдыхают дети заводчан. Причем путевка в лагерь работникам завода обходится всего в 100 рублей.

Совсем недавно принял первых посетителей физкультурно-оздоровительный комплекс, построенный на территории завода.

Но вряд ли была бы возможна стабильная работа производства без инициативных, вдумчивых, умелых людей. Возьмем бригаду Александра Долганова, которая в электромашинном цехе считается одной из лучших. Все члены бригады относятся к делу ответственно и выполняют свою работу — ремонт и сборку тяговых электродвигателей — на высоком профессиональном уровне. Почти сорок лет отдал «огненной» профессии мастер чугунолитейного цеха Насым Ажимиров. Он внес немало рационализаторских предложений для улучшения технологического процесса литья. Еще совсем молод слесарь дизельного цеха Олег Носов, но ему уже поручают ответственную работу, зная, что он выполнит ее с высоким качеством и в срок.

Тем не менее трудностей на заводе хватает. Не определен, например, статус предприятия в системе железных дорог, из-за чего возникают проблемы с заказами. Не решен вопрос с увеличением пастбищных земель для подсобного хозяйства. Никак не закончится строительство жилого дома, возводимого хозяйственным способом...

Однако заводчане настроены оптимистично. На предприятии неустанно занимаются решением социально-экономических вопросов, улучшают и расширяют производственную базу, условия труда, защищают заводчан социально. Поэтому, думается, особых потрясений от нынешнего положения нестабильности в СНГ тепловозоремонтники ощутить не должны, и годовщину Дня независимости Узбекистана коллектив завода обязательно встретит хорошими трудовыми показателями.

Н. САЙДАЛИМОВА,
редактор газеты «Гудок красновосточника».

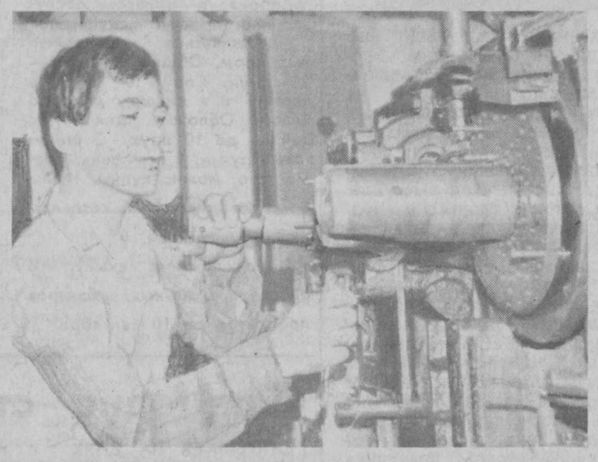

НА СНИМКАХ: хорошо трудится бригада Н. Николаева из дизельного цеха; у Кудрата Баходырова, механика электромашинного цеха, стаж работы не так велик, но о нем говорят: «Дело свое парень знает!».

Фото **В. Таматаева.**

В объективе—Германия

Безработица в новых федеральных землях, по данным председателя союза безработных Германии, коснулась уже почти половины всех рабочих и служащих. Некоторое снижение уровня незанятости среди бывших граждан ГДР, происшедшее этой весной, объясняется исключительно сезонными причинами. В целом же ситуация на рынке труда Восточной Германии складывается пока не слишком благоприятно. Необходимо, считает он, совершенствовать всю инфраструктуру, создавать новые рабочие места...

На фотографии из журнала «Штерн»: задолго до открытия биржи труда в Берлине к ее дверям выстраивается длинная очередь.

Фото **Штерн—ИТАР—ТАСС.**

На стыке нынешней весны и лета в немецком городе Киршхайм, по сообщению агентства ДПА, «официально приняла старт германская эра высокоскоростных поездов».

НА СНИМКЕ: эти современные поезда теперь помчатся по дорогам ФРГ...

Фото **ДПА—ИТАР—ТАСС.**

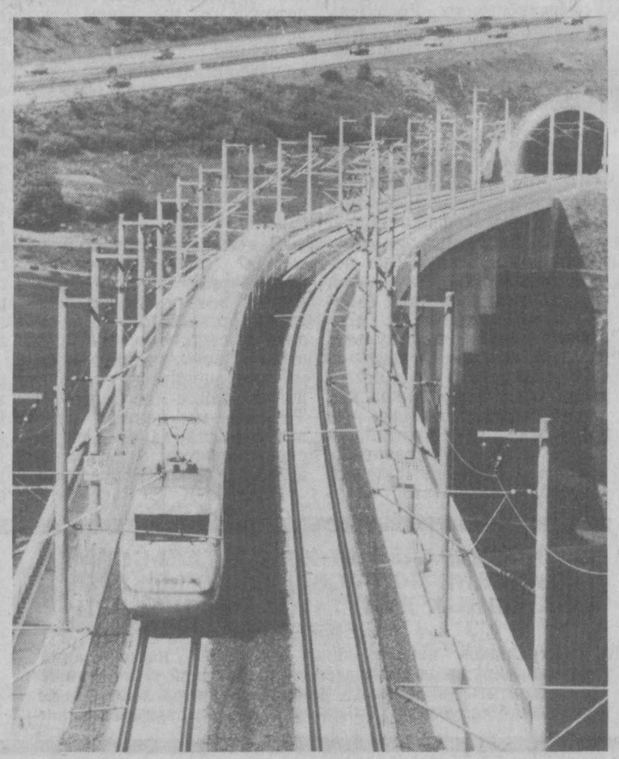

Нарочно не придумаешь

ЭКОНОМЬТЕ ГОРЯЧУЮ ВОДУ

Способ, как это сделать, подсказали нам работники ЖЭУ-2 Юнусабадского района. Надо разместить ведро с холодной водой у батарей центрального отопления, вода быстро нагревается, и ее можно будет использовать в хозяйственных нуждах. Метод очень удобный...

Мы, жители дома № 43, что на 6-м квартале Юнусабада, вынуждены пользоваться этим методом в течение двух летних месяцев. Работники ЖЭУ-2 надежно поддерживают батареи в наших квартирах в горячем состоянии. Правда, немного жарковато при нашем азиатском климате, но их это, как видно, не волнует. А жаль. Ведь расходовать тепло надо тоже с толком.

П. ГЕТМАНСКИЙ.

Город и его проблемы

Два подхода

Салар старожилы помнят полноводным и богатым рыбой каких-то десять-пятнадцать лет тому назад. Но в наши дни не квакают здесь лягушки и не поют заливисто птицы. Потому что среди других свою достойную лепту в загрязнение канала вносит ТашТЭЦ. На различных совещаниях любого уровня недобрыми словами поминают за эти деяния руководителей централи. Они словесные и письменные атаки достойно отбивают: мол, многое зависит не от нас, а от строителей и прочих факторов. Спокойно так, с достоинством и знанием досконального дела. Кое в чем они, бесспорно, правы...

Четыре года назад предприятие «Узэнергоспецремонт» (директор А. В. Спрыгин) взялось соорудить шламоотвал по документации Среднеазиатского отделения института «Теплоэлектроаппарат». Материалы предусматривали выпаривание токсичных сбросов, очищение замазученного ила, осветление замасленных вод. Шлам, оседающий в испарителе, можно использовать при изготовлении железобетонных конструкций. Отходы возвращаются в обратный цикл работы. Проект в 1,2 млн. рублей устанавливал сроки строительства — 16 месяцев.

Наконец-то полной грудью вздохнули на ТЭЦ: сразу убьем двух зайцев. Окончательно прекратим сбрасывать отходы в Салар, сполна рассчитаемся с претензиями санитарных врачей, за счет реализации тяжелых осадков и их переработки получим дополнительную прибыль. Но реальные в принципе мечты столкнулись с черной прозой генподрядчика — красноречиво обещал он много, а делал чуть-чуть, исходя из возможностей. За год освоил 230 из выделенных Министерством энергетики 504 тысяч рублей. Причем выполнил самое легкое: снос строений, отрыл котлован и т. п. Потом взял и отказался от дальнейшей работы официальным письмом из-за отсутствия материальных фондов. Как будто раньше этого не знал. Но это был лишь повод: привыкнув к косметическим ремонтам зданий и сооружений, предприятие просто не потянуло капитальное строительство. Не по Сеньке, как гласит пословица, оказалась шапка. Только сладкую пенку все же слизало...

Пришлось консервировать важный природоохранный объект и вновь искать надежную организацию, выколачивать в вышестоящих инстанциях капитальные вложения. А они, замороженные, уже потянули на 8 млн. рублей. Спохватился «Узэнергоспецремонт» — стал предлагать свои услуги по подчистке захламленного отходами котлована и кое-каким другим хозяйственным работам. А нужны были строительно-монтажные. Поэтому и встретили решительный отказ наученного горьким опытом заказчика.

А он в лице начальника управления спецработ треста «Узбекгидроэнергострой» Х. Тураходжаева нашел надежного партнера, который в этом году основательно взялся за важное дело: откорректировал проектно-сметную документацию, доводит котлован до геодезических отметок. Встрепенулся было опустивший крылья застройщик: по его инициативе врезана в действующую сеть ветка газопровода, не доведенная до ума ремонтниками, приобретено недостающее оборудование.

Главный инженер ТЭЦ С. И. Коваль сообщил, что объект требует постоянного внимания, предстоит выполнить большой объем бетонных работ, соорудить насосную и инженерные сети. В связи с новыми договорными ценами на материалы и механизмы необходимы дополнительные затраты. Рост стоимости способствовал увеличению продолжительности строительства.

Как видим, дела на объекте сдвинулись с мертвой точки. Два подхода к ним вполне очевидны. Остается верить, что победит здравый смысл, и вновь запоют птицы, и вновь наполнится Салар рыбой.

А. БОКОВ.

Деловым людям

Советуют не спешить

Поговорим о новых выпусках. Приобретение первых акций компаний считается среди инвесторов наиболее рискованным, но также и самым многообещающим шагом в области инвестиций. Как правило, рыночная стоимость новых выпусков следует за общим движением фондовых бирж. Когда стоимость акций растет, повышаются в цене и новые выпуски. А когда рынок замерзает, эти акции можно купить за бесценок.

Бывают случаи, когда крупная, солидная и всем известная компания становится открытым акционерным обществом. Это произошло, например, в середине 50-х годов с компанией «Форд». Обычно, однако, компании, впервые выходящие на фондовые биржи, мало известны. Ведь подавляющее большинство этих фирм совершенно новые, у них нет опыта в управлении, производстве и финансовых делах. Некоторые не имели еще ни одного прибыльного года, а свои акции они пытаются продать обещаниями или заверениями, что их компания в ближайшее время станет невероятно успешной, и поэтому спешите выгодно купить акции, пока не поздно.

Статистический анализ американских компаний, выходящих на фондовые биржи с новыми выпусками, показывает, что едва ли половина этих акций повысилась в цене в течение первых пяти лет. Поэтому специалисты в области инвестиций советуют не спешить с покупкой таких акций, тщательно ознакомиться с издавшей их компанией и не вкладывать в акции денег, которые вы не можете себе позволить потерять.

(По страницам «Эхо»).

Лето. Август.

Фотоэтюды Ф. Курбанбаева. (Фотохроника УзА).

По Великому шелковому пути

ШАХРУХИЯ

Городище Шахрухия, расположенное на правом берегу Сырдарьи при впадении в нее реки Карасу, на протяжении многих лет привлекает внимание ученых. Первые раскопки Шахрухии были осуществлены в 1973—1974 годах. В центре городища первоначально находилась укрепленная территория, вероятно, квадратной формы времен Каунчи, т. е. в VI—VIII вв. нашей эры. Однако уже с IX века она охватывает площадь всего городища.

Как известно из древних источников, Шахрухия была воздвигнута в 1392 году по приказанию эмира Тимура в честь его сына Шахруха.

По сведениям арабских историков, Шахрухия возникла на руинах более древнего города, известного в арабских источниках под названием Бенакет. Отсюда караванные пути шли к долине Чирчика и в Ташкент.

Шахрухия был густонаселенным городом, занимающим большую территорию. Многочисленные холмы скрывают руины кварталов ремесленников, мастерские керамистов, металлургов, стеклодувов.

Площади города обнесены цепочками валов и глубокими каньонами рвов Бахорсая и Шаркиясая. Вдоль магистралей возвышаются оборонительные башни.

С Шахрухией связано много интересных легенд и сказаний. Одна из них рассказывает о долгой, жестокой битве жителей осажденного города с бесчисленными полчищами озверелых захватчиков.

Были уже подведены стенобитные машины, в стенах крепости пробиты бреши, во многих домах пылали пожары от сосудов с «греческим огнем», а на головы нападающих продолжали литься потоки раскаленной смолы, сыпался град стрел и каменных ядер. Казалось, что силы защитников не иссякали. И вдруг все стихло, неожиданно город прекратил сопротивление. Возбужденные битвой, вражеские воины ворвались в ворота и помчались по улицам покинутого людьми города, жители которого исчезли в подземелье, унеся с собой ценности и оружие. Наиболее храбрые из воинов кинулись за беглецами, но подземелье навсегда поглотило их.

Эта причудливая система лабиринтов подземелья и сейчас тянется на десятки километров под городом и его окрестностями. Система подземных лабиринтов уходит под реку Сырдарью на другой ее берег. Смельчаки, спускавшиеся в подземные лабиринты в наше время, по достоинству оценивают эти природные убежища, а также стратегический талант Тимура. В другой интересной легенде говорится о том, что в конце XIX века местные старожилы были очевидцами того, как обвалилась часть обрывистого, высокого крутого берега и вместе с землей упал в воду большой сундук, в котором были книги и рукописи. Это были книги и рукописи из якобы пропавшей в свое время (много столетий назад она была спрятана) библиотеки великого Улугбека.

Очень важным военно-стратегическим пунктом считал Шахрухию последний Тимурид Мухаммед Захириддин Бабур. В XVI—XVII веках Шахрухия была вторым по величине городом Ташкентского оазиса в составе Узбекского ханства. Здесь жили наследники ташкентских ханов.

В течение многих лет в городище Шахрухия ведутся раскопки сотрудниками Института археологии АН Узбекистана, сделано много открытий и уникальных находок. Открыта линия городского магистрального водопровода. Он был сложен из жженого кирпича в форме арки со стреловидным сводом и проходил под улицей на глубине четырех метров. Система его уникальна. Разветвление водопровода в городе завершает сардобхона, т. е. помещение для воды.

Мощность культурных слоев в городище достигает в некоторых местах 15 метров. На глубине 13 метров около материка археологи нашли обломки грубой посуды первых веков нашей эры, что подтверждает возраст Шахрухии — 2000 лет. Сегодня городище Шахрухия отождествляется учеными со средневековым городом Бенакетом, являясь уникальным археологическим памятником, который включен в список объектов Великого шелкового пути.

П. СИЛИН.

Каникулы

О детях не забыли

Вы хотите из жаркого, душного августа окунуться в майскую прохладу! Для этого вам не понадобится машина времени. Все гораздо проще: покупаете билет на рейсовый автобус Ташкент—Бурчмулла, доезжаете до небольшого горного поселка Юсупхона и попадаете в... «1 Мая». Так называется детский оздоровительный лагерь Ташкентского опытно-механического завода Министерства промстройматериалов.

Даже летом здесь действительно по-весеннему свежо. Лагерь, расположенный на берегу Чарвакского водохранилища, словно утонул в зелени деревьев и декоративных кустарников.

— Вы не поверите, — говорит главный агроном лагеря Ашурвой Исмаилов, — тридцать лет назад здесь было выжженное солнцем поле. Первый сезон дети жили в палатках.

Многое изменилось с тех пор: построены капитальные спальные и административные корпуса, детские и спортивные площадки. Неизменным осталось лишь одно — забота о детях. Не секрет, что в последнее время многие предприятия из-за финансовых трудностей любыми путями стараются избавиться от состоящих у них на балансе детских оздоровительных лагерей. К чести директора предприятия В. Манукяна, производственные хлопоты не заслонили от него заботу о детях своих работников. Как и в прошлые годы, здесь сделано все необходимое для полноценного отдыха детей. Для них предусмотрено усиленное пятиразовое питание. Причем при стоимости путевки примерно в две тысячи рублей работники предприятия оплачивают лишь десятую часть. Остальные расходы берет на себя профсоюз.

Впрочем, сами ребята и не подозревают об этой статистике, они просто отдыхают, без никому не нужных утренних и вечерних линеек и прочих пионерских атрибутов. Что ни день, то какое-то событие: комический футбол с участием Колобка, старухи Шапокляк и Крокодила Гены или развеселая ярмарка, или «Поле чудес»... А в третьей смене по инициативе директора лагеря Т. Воробьевой откроется новый кружок, где ребята будут обучаться английской игре «Дартс».

Л. ВАСИЛЬЕВ.

В коллективах самодеятельного творчества

«ЗВЕЗДОЧКА» ВОСТОКА

Национальная культура Узбекистана переживает сейчас период особого интереса к народному творчеству, общественная ситуация позволяет говорить о новом витке развития, когда возобновляются традиционные формы фольклора в искусстве, в музыке. И в этой связи хочется рассказать об ансамбле «Юлдузча», которым руководит заслуженная артистка Узбекистана Э. Расулходжаева.

Ансамбль существует с 1979 года при городском центре детского и юношеского творчества, и Э. М. Расулходжаева работает с ним с самого его основания.

Сегодня в группе 24 исполнительницы, в программе — 20 номеров. Здесь и узбекские народные, и современные танцы, и танцы народов мира. Репертуар разнообразен, богат и настолько интересен, что ансамбль неизменно приглашают на все торжественные мероприятия — открытия и закрытия праздников, концерты, фестивали. Его популярность не ограничивается пределами нашей республики. «Юлдузча» объездила с гастролями весь бывший Союз, несколько раз ее приглашали в Чехо-Словакию, Польшу. Выезды на гастроли являются своеобразным стимулом в работе. Но и без них девочки приходят на репетицию с радостью, с удовольствием. Они по-настоящему любят танец, увлекаются его историей, с интересом слушают рассказы своей руководительницы и... много работают.

Я наблюдала за маленькой девчушкой со старательным выражением лица и тоненькой, напряженно вытянутой шейкой, которая непослушными худенькими ножками пыталась выполнить ритмически сложную фигуру. Несмотря на иногда резкую критику руководительницы, девочка всем своим видом старалась выразить понимание необходимости замечаний и благодарность за то, что ее учат. И я подумала: это не просто очередной урок. На моих глазах происходит рождение личности, формируется будущий твердый, независимый характер. Ребенок стремится добиваться своего, учится преодолевать трудности.

Конечно, и «Звездочка» живет не без проблем. Ансамбль нуждается в материальной помощи, иначе ему грозит закрытие. Но Эркиной Мухамедовна продолжает верить, что все изменится к лучшему и восторжествует любовь к искусству, вернется понимание необходимости в красоте.

С. ГАФУРОВА,
студентка Ташгосконсерватории.

Зеленая аптека

ИСКУССТВО ОСТАВАТЬСЯ КРАСИВОЙ

Люди всегда шли на все, чтобы скрыть те разрушения, которыми жизнь отмечает на их чертах, подобно хронометру, количество прожитых лет.

Бытовой грим, например, у египтян был известен уже 5 тысяч лет до нашей эры. И не зря именно их считают первооткрывателями в использовании таких косметических средств, как белила, пудры, различные мази.

«Отец медицины» Гиппократ — и тот рекомендовал своим пациентам составы протираний, продлевавших молодость и придающих лицу свежесть.

А вот что писалось в одном из сборников «Косметика», являвшимся настольной книгой для дам XIX века: «Сударыням следует скрывать свои недостатки! Это нисколько не ложь, так как никто не должен выставлять свои недостатки. Мужчина может почувствовать себя оскорбленным тем, что вы не позаботились о том, чтобы понравиться ему и скрыть перед ним ваши несовершенства. Мужчина любит быть обманутым в этом отношении, и он прав».

Конечно, создать красоту невозможно, но скрыть недостатки, дабы подчеркнуть совершенство, — в наших руках. И в первую очередь здесь следует обратить внимание на «зеленую» косметику, поддерживающую нежность и упругость тканей и при этом не имеющую никаких отрицательных действий.

Обладательницам жирной кожи «зеленая» косметика советует обратить внимание на алоэ. Это чудо-растение, обладающее бактерицидными свойствами, — прекрасное средство при лечении гнойниковых заболеваний кожи. 4—5 листьев алоэ помещают в нижний поддон холодильника, завернув в плотную бумагу, на 12 дней. Затем через марлю отжимают сок. Водный настой из листьев алоэ, выдержанных подобным образом, готовят так: листья измельчают, проворачивают через мясорубку и добавляют на одну столовую ложку сока пять столовых ложек воды, настаивают час, затем кипятят 3—5 мин., отжимают и применяют в виде примочек при жирной коже.

Превосходное средство для жирной кожи и календула. В качестве примочек и протираний используют настой: одну столовую ложку сухих цветков календулы заливают двумя стаканами кипятка. Настой оставляют на 20—30 минут, затем процеживают и остужают.

При жирной, пористой коже полезна следующая маска: две столовые ложки спиртовой настойки календулы разводят в одном стакане кипяченой воды. Берут три-четыре слоя марли и делают маску с прорезями для глаз, носа и рта. Готовую маску обильно смачивают раствором и накладывают на кожу минут на 15.

Не забыт и лимон, сок которого широко применяется при жирной себорее кожи. Сок одного лимона тщательно смешивают с взбитым яичным белком, добавляют чайную ложку глицерина и полстакана одеколона. Все хорошо перемешивают. Этим тонизирующим лосьоном пользуются перед сном.

В следующих выпусках «зеленой» косметики мы расскажем об уходе за сухой и нормальной кожей, за волосами, телом и т. д.

Подготовила
И. МАЛАХОВА.

Плата читателей не пугает

Сегодняшние трудности не обошли стороной библиотеки. Произошли изменения в книгообмене. В частности, сегодня определен фонд дефицитных книг, так называемых бестселлеров, которые выдаются теперь за определенную плату. Это — детективы, справочная литература, различные словари, подписные издания. Правда, плата по нынешним меркам не очень высокая — 2 рубля за пользование книгой в течение 5 дней.

— Сейчас мы озабочены тем, как сохранить книжный фонд, — говорит И. М. Чернецкая, заведующая библиотекой имени Фурката, — ведь с подорожанием книг мы их стали получать намного меньше, чем прежде. Кто нас снабжает? Конечно же, бибколлектор. Покупаем мы книги и по перечислению в книжных и букинистических магазинах. Но денег для пополнения книжного фонда немного. Вот и стараемся часть средств зарабатывать сами, с помощью платных услуг. Правда, пока доходы от них уходят на приобретение канцелярских принадлежностей, электролампочек и текущий ремонт.

Каков перечень услуг? Выдача, к примеру, справочной литературы на ночь обходится в 4 рубля. В целях сохранности книжного фонда пришлось ввести штраф за просроченное возвращение книги — 10 копеек за каждый просроченный день. Но штрафуем мы не всех подряд, стараемся учитывать интересы каждого абонента. Особо ценные книги, имеющиеся в единственном экземпляре, мы выдаем под залог, соответствующий нынешним ценам на литературу.

— Не отпугивают ли новшества ваших читателей?

— Нет, за прошедшие полгода наша библиотека обслужила 4 тысячи человек. Это неплохой показатель. К тому же у нас прекрасный читальный зал, укомплектованный хорошими периодическими изданиями. Широко мы практикуем и бригадный абонемент по обслуживанию предприятий и учреждений. Его ведет С. В. Цой. А такие предприятия, как «Кафолат» (Орбита-сервис), завод реле и автоматики, химчистка, и другие всегда стараются наши услуги оплатить.

Ну что ж, библиотеки ищут новые формы контактов с читателями. И отрадно то, что они не отпугивают любителей изящной словесности.

С. РАБИЧ.

Вакцина для новорожденных

В Соединенных Штатах недавно ученые-медики университета Мичиган разработали и успешно апробировали новую противогриппозную вакцину для новорожденных. Это первая вакцина, которая оказалась эффективной и к тому же не вызывающей каких-либо побочных явлений у детей. Один из ее создателей доктор Марк Штейнгов, проводивший исследования вакцины в медицинском центре им. Д. Хукинса, утверждает, что необходимость такой вакцины для новорожденных особенно важна для того, чтобы предупредить заболевания, так называемые вторичные инфекции, воспаление среднего уха, крупозное заболевание горла, воспаление легких, которые обычно появляются после гриппа. Теперь изучается вопрос о возможности применения новой вакцины вместе с другими средствами вакцинации.

(По материалам радиостанции Би-би-си).

В прокуратуре города

...А судья рассудит

В свое время мне пришлось испытать немало неприятных минут из-за того, что один из уважаемых [персональный пенсионер, ветеран труда, заслуженный работник и т. д. и т. п.] читателей настойчиво требовал от редакции «пропечатать про соседа, который вечно затевает скандалы, оскорбляет мои честь и достоинство...». Ознакомившись с жалобой, посоветовал ее автору обратиться в суд, который и должен рассудить соседей. В ответ посыпались жалобы на «черствость, бюрократизм журналистов, нежелание помочь в борьбе со злом». Тогда мне пришлось объясняться, писать ответы. Ссылка на статью 372 часть 2 Уголовно-процессуального кодекса республики о том, что «жалобы потерпевших и их представителей о возбуждении дел, в частности по части 1 статьи 113 Уголовного кодекса [оскорбление], подаются в письменной форме в народный суд, отвергалась. Причем «аргументы» выдвигались автором жалобы, по его мнению, веские: зачем, мол, доводить дело до суда, припугните соседа с помощью участкового — и тот притихнет...

Об этом случае я вспомнил на координационном совещании правоохранительных органов города Ташкента, на котором рассматривался вопрос о практике исполнения законодательства, регламентирующего порядок разрешения жалоб граждан, подлежащих рассмотрению народными судами в порядке частного обвинения.

Необходимость обсуждения этого вопроса была вызвана тем, что различными проверками были выявлены многочисленные нарушения законодательства и перекосы в сложившейся практике рассмотрения жалоб о преступлениях, предусмотренных статьями Уголовного кодекса Узбекистана: 91 часть 1 (умышленное легкое телесное повреждение), 93 часть 1 (побои и истязание), 112 пункт «А» (клевета), 113 часть 1 (оскорбление) и 200 (самоуправство).

Наши читатели сразу поймут, о чем идет речь, если привести конкретные примеры. А их великое множество, и наверняка практически каждый из нас сталкивался с ними в каждодневной жизни. Повздорили знакомые или малознакомые, или совсем незнакомые люди, и один «поставил» другому синяк под глазом... Избил муж жену или (что тоже случается) жена — мужа... Кто-то распускает грязные слухи и сплетни о человеке... Кто-то в пылу ссоры применил «непечатные» выражения... «Ну это мелочи,— скажет кое-кто из читателей.— Что ж, за синяк или матерное слово — в суд? Так ведь суды завалят жалобами. Действительно, завалят. Чего-чего, а конфликтов у нас на работе, в семье, с соседями хватает. Но не оттого ли множатся они, что виновный зачастую остается безнаказанным, а другие видят, что можно без особых последствий для себя оскорбить другого или словом, или «делом»?

Как показывает практика, многие наши сограждане, не зная законов, обращаются с жалобами о совершении в отношении них вышеперечисленных правонарушений в основном в органы внутренних дел и прежде всего к участковому инспектору по месту жительства. А работники милиции вместо того, чтобы разъяснить установленный законом порядок направления таких жалоб в суд, принимают их к своему производству, хотя у них нет для этого юридических полномочий. Они лишь вначале могут пресечь противоправные действия нарушителя. А в итоге получается, что из-за отсутствия юридических полномочий работники милиции отказывают в возбуждении уголовных дел по различным мотивам.

Таким образом, они нарушают закон, беря на себя не свойственные их деятельности функции.

Поэтому в порядке юридического всеобуча сообщаем нашим читателям, что **В соответствии со статьей 372 часть 2 Уголовно-процессуального кодекса Республики Узбекистан уголовные дела об избиениях и истязаниях, о клевете, об оскорблениях и о самоуправстве возбуждаются не иначе как судом и прокурором. Прокурору также предоставлено право возбуждать уголовное дело и без жалобы потерпевшего, если он находит, что дело имеет общественное значение.**

Жалобы потерпевших или их представителей о возбуждении дел подаются в письменной форме в народный суд. При подаче таких жалоб в органы дознания, следователю, прокурору они подлежат направлению в суд для решения вопроса о возбуждении дела...

Именно судья при наличии достаточных данных, указывающих на совершение преступления, возбуждает или, если таких данных нет, отказывает в возбуждении уголовного дела. Возбужденное же уголовное дело для расследования через прокурора направляется в органы внутренних дел.

В ходе проверки по установленным выборочным путем данным в правоохранительные органы города в прошлом году поступило 2.702 жалобы потерпевших и их представителей о совершении в отношении них перечисленных выше преступлений. Почти все эти жалобы поступили в органы внутренних дел (2.668), а непосредственно в суды обратились... 7 человек и в органы прокуратуры—28.

Жалобы поступили в основном на нанесение умышленных легких телесных повреждений на почве личных неприязненных отношений между супругами, родственниками, соседями и др. А по вопросам клеветы и оскорблений, побоев и истязаний, самоуправства поступило соответственно 3, 10 и 18 жалоб.

Из поступивших в органы внутренних дел жалоб названной категории в народные суды направлены лишь 935, а по остальным в возбуждении уголовных дел было отказано по различным основаниям, например: за отсутствием состава и события преступления, с применением мер общественного воздействия, за примирением сторон, в связи с малозначительностью деяния. Характерно, что эти решения принимались без правовых на то оснований работниками подразделений дознания, а чаще всего — участковыми инспекторами.

Изучение материалов также показало, что проверки по жалобам проводились в основном формально, поверхностно, усилия дознавателей зачастую направлялись на получение «встречных заявлений» потерпевших о получении телесных повреждений «по неосторожности» либо о примирении с виновным и т. д.

Поэтому утверждение, что в большинстве случаев виновные в побоях, оскорблении, клевете, самоуправстве остаются безнаказанными, имеет под собой веские основания.

Например, гражданка Х. подала жалобу в Хамзинский РОВД о нанесении ей телесных повреждений во время ссоры с соседом Л. Участковый инспектор Назаров вместо направления жалобы в суд вынес постановление об отказе в возбуждении уголовного дела за отсутствием состава преступления.

Или в Мирабадский РОВД поступила жалоба гражданки Д. о том, что ее отца избил ее бывший муж. Участковый инспектор Осеров составил заключение о том, что виновный предупрежден.

Практически осталась безнаказанной гражданка М., которая в ссоре нанесла телесные повреждения Д. Жалоба Д. была направлена в Чиланзарский РОВД, а участковый инспектор квалифицировал действия М. как мелкое хулиганство, и к ней было применено административное наказание в виде штрафа.

Одним словом, работники органов внутренних дел из-за незнания законов или по иным причинам допускали и допускают нарушения действующего законодательства.

Но даже те виновные, дела на которых были переданы в суд, в большинстве случаев отделались легким испугом. Из общего числа таких жалоб в прошлом году было возбуждено лишь 11 уголовных дел, по которым 11 человек осуждены (ко всем применен штраф). Эффективна ли такая система? Конечно, нет.

Какие можно сделать выводы из всего вышесказанного? Если коротко, то:

— сложившаяся практика разрешения правоохранительными органами города жалоб и уголовных дел частного обвинения противоречит требованиям законодательства;

— органы внутренних дел, принимая к производству жалобы данной категории, загружают себя значительным объемом несвойственной деятельности в ущерб основным обязанностям по организации борьбы с преступностью и укреплению правопорядка в городе;

— народные суды, нарушая требования законодательства, фактически уклоняются от исполнения установленного порядка рассмотрения таких жалоб, необоснованно возвращая значительное количество их в органы внутренних дел для проведения проверок, тем самым перекладывают свои обязанности на других;

— допускаемые народными судами и органами внутренних дел нарушения установленного законом порядка разрешения жалоб и дел указанной категории приводят к фактической безнаказанности большинства виновных лиц, что не способствует профилактике и успешной борьбе с преступлениями и правонарушениями.

— сложившееся положение во многом объясняется незнанием, неправильным толкованием законодательства, недопониманием многими работниками правоохранительных органов актуальности вопроса, а также неосведомленностью граждан о порядке обращения с подобными жалобами.

Координационное совещание правоохранительных органов Ташкента согласилось с этими выводами и разработало конкретные меры по исправлению положения и пресечению сложившейся, не соответствующей закону практики.

«Вечерка» же тоже обращает внимание своих читателей, жителей и гостей города на то, что сегодня каждому необходим хотя бы минимум правовых знаний, чтобы знать, как в случае необходимости защищать свои права.

...ПЕРЕДО МНОЙ сидит одна из читательниц нашей газеты. Дело, о котором она рассказывает, к сожалению, обычное: не повезло с соседями. От ссор и оскорблений словесных дошло до драки. Моя собеседница просила помощи от редакции, но когда услышала совет — обратиться в суд, удивилась:

— Да ведь дело-то соседское, если бы вы их немного припугнули, они бы «успокоились».

Понять просьбу можно. Но «пугать» кого-либо редакция «Вечернего Ташкента» не намерена. Поэтому я еще раз посоветовал посетительнице обратиться в народный суд с заявлением. А судья пусть рассудит...

С. АЛЕКСЕЕВ.

К Дню независимости Республики Узбекистан

На конкурс «Ташкент и ташкентцы»

В вихре танца.
Фото **Х. Шадыева, Р. Шарипова и У. Усманова.**

Генеральный спонсор конкурса—СП «Узинвестстрой»

КООПЕРАТИВ «БЕЛИЗНА»

ПРИНИМАЕТ

ОТ НАСЕЛЕНИЯ И ОРГАНИЗАЦИЙ

СТАРЫЕ АККУМУЛЯТОРЫ

ПО ЦЕНЕ: СТ 55—50 руб.; СТ 60—50 руб.; СТ 75—55 руб.; СТ 132—60 руб.

КООПЕРАТИВ РЕАЛИЗУЕТ

также населению и организациям

РЕСТАВРИРОВАННЫЕ АККУМУЛЯТОРЫ

за наличный и безналичный расчет.

Адреса: Ташкентская область, г. Алмалык, кооператив «Белизна» при Алмалыкском химкомбинате, телефон 3-66-83;

г. Ташкент, Яккасарайский район, тупик Миршохида Миракилова, 2, телефон 55-44-62.

Кооператив «Белизна».
Узбекское рекламное агентство «Сарбон».

Главное управление народного образования исполнительного аппарата Хокима г. Ташкента

ПРОФЕССИОНАЛЬНО-ТЕХНИЧЕСКОЕ УЧИЛИЩЕ № 9

ПРИГЛАШАЕТ НА УЧЕБУ

выпускников школ, окончивших 9, 11 классов, проживающих в городе Ташкенте, для обучения

ПО СПЕЦИАЛЬНОСТЯМ:

швея по изготовлению верхней легкой женской и детской одежды — экспериментальные группы с 2-годичным сроком обучения, с получением среднего образования.

В эти группы зачисляются учащиеся, окончившие 9 классов на «4» и «5», сдавшие вступительные экзамены по русскому языку и литературе (диктант), а в национальных группах — по родному языку и литературе (диктант);

швея по изготовлению широкого ассортимента одежды с умением моделировать и конструировать с 3-годичным сроком обучения, с получением среднего образования. Окончившие 9 классов сдают вступительные экзамены по рисованию;

швея по изготовлению легкой женской и детской одежды с умением моделировать. Принимаются учащиеся с образованием 11 классов, срок обучения — год;

портной по изготовлению верхней и легкой женской одежды. Принимаются учащиеся с образованием 9 классов, без получения среднего образования, срок обучения — 2 года.

Принятые учащиеся с неоконченным средним образованием обеспечиваются бесплатным питанием, обмундированием и стипендией 40—50 рублей.

Принятые учащиеся со средним образованием получают стипендию 175—220 рублей и компенсацию на питание.

В период прохождения производственной практики учащиеся получают 50% заработной платы.

Время обучения в училище засчитывается в трудовой стаж.

Выпускники, окончившие училище с отличием, получают направление для поступления на дневное отделение Ташкентского института текстильной и легкой промышленности, Ташполитехникума и индустриально-педагогического техникума.

Место работы после окончания училища — ташкентские швейные производственные объединения «Красная заря», ПШО и другие.

Необходимо представить документы: заявление на имя директора, паспорт или свидетельство о рождении, аттестат об образовании, справки: с места жительства, медицинская — форма № 286, с места работы родителей, 6 фотокарточек (3X4 см).

Адрес училища: г. Ташкент-100, ул. Бабура, 55 (трамваи: 4, 9, 11, 24, 28; автобусы: 2, 3, 7, 11, 40, 45, 50, 54, 57, 58, 67, 80, 95, 97, 99; троллейбусы: 2, 6, 13, 14, 16; остановка «Театральная»).

Телефон 54-95-59.

ВЕЧЕРНИЙ КУРЬЕР

● В МОДЕ СОЛОМЕННЫЕ ШЛЯПЫ

Шорты до колен — актуальная модель этого летнего сезона, считает искусствовед, редактор журнала мод для мужчин Гагик Овитян. С ними будут отлично смотреться спортивная обувь и длинные белые носки. В остальных случаях, по словам Гагика, нужно хорошо подумать, прежде чем надеть белые носки, так как из моды они уже вышли.

Особенность летнего сезона нынешнего года, говорит Гагик, — доминирование в мужской одежде синего цвета. Это и темно-синий, и чернильный, и «припудренный синий», и «цвет океана», и др. Актуальная также тема «Экология» — натуральные, теплые цвета оливы, охры, песочные оттенки.

Стали модны увеличенные воротнички сорочек, причем, как рассказал Овитян, их все чаще делают мягкими, без прокладок. Горловина таких сорочек чуть спущена, так, что может слегка виднеться футболка. Расцветки сорочек яркие и самые разнообразные — это крупные набивные рисунки: цветы, горох.

Новые фасоны брюк, входящие сейчас в моду, — джинсового покроя, без заутюженных стрелок. Они шьются из самых разных неджинсовых тканей, хлопка, шерсти и др. Популярные аксессуары — соломенные шляпы и панамы.

В последующих сезонах изменятся фасоны пиджаков. Как рассказал Овитян, многие европейские дома моделей предлагают сейчас зауженные в талии пиджаки с высокой застежкой. Однако в России, по его мнению, они привьются еще не скоро. Мода вернулась к этим силуэтам, сделав виток. В России же подобные костюмы лишь недавно сняты с производства и воспринимаются мужчинами как символ провинциальности.

Лучшей одеждой для вечера Овитян считает смокинг. Он шьется из шерстяного крепа или габардина однобортным или двубортным. Характерная особенность смокинга — атласная отделка лацканов и атласные лампасы. Однако такая отделка не обязательна.

Для официальных приемов смокинг просто незаменим. Лучшим дополнением к нему будет белая или черная бабочка и, естественно, белая сорочка. Летом смокинг может быть белым, в остальные сезоны — черным. К нему необходимы черные туфли и черные носки.

На выставки, в театры и на коктейли подойдет темно-синий двубортный пиджак. Двубортные пиджаки долго будут пользоваться успехом у мужчин, считает Гагик. Ведь такой фасон делает фигуру более стройной.

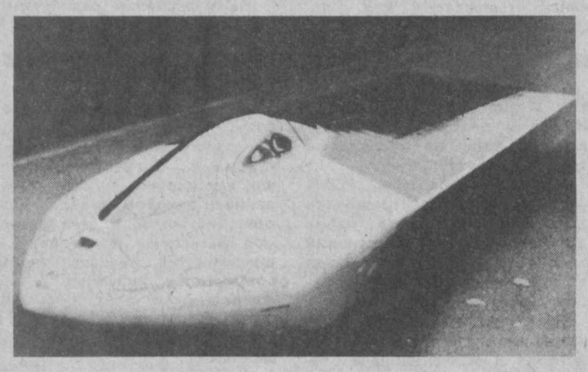

Японская автомобилестроительная компания «Ниссан» закончила разработку экспериментальной модели автомобиля, использующего экологически чистую энергию Солнца. Солнечные батареи расположены на хвостовой части одноместной машины. «Сан фейвор» (на снимке), такое название дали своей новинке разработчики, развивает максимальную скорость около 120 км в час. Представители компании считают, что за экологически чистыми автомобилями большое будущее.

● УСЛЫШАННЫЙ АНЕКДОТ

Среди ночи жена будит мужа.

— Что случилось? — спрашивает тот спросонья.

— Ничего не случилось, просто я не понимаю, как ты можешь спокойно спать с такой маленькой зарплатой.

* * *

Один приятель — другому.

— Слушай, не могу больше со своей хапугой жить! Каждый день: «Дай денег, дай денег!».

— Да зачем ей столько? Куда она их девает?

— Не знаю. Я еще ни разу не давал.

* * *

— Все, Штирлиц, комедия окончена, — сурово сказал Мюллер, — я вас раскусил. Вы русский разведчик.

— Что же меня выдало? — спросил себя Штирлиц. — То ли Звезда Героя Советского Союза на груди, то ли моя новая папаха, то ли ленинская искорка в глазах?

* * *

Кафе. За одним столиком сидят Мюллер и Шелленберг. Чуть в стороне, за другим столиком — Штирлиц. Мюллер говорит Шелленбергу:

— Я подозревал, что Штирлиц — русский разведчик.

— Это элементарно проверить, — отвечает Шелленберг. — Сейчас же. Если, размешав ложечкой сахар в чашечке, он ложечку из чашки не вынет, значит вы правы. Это типичная русская привычка.

Мюллер и Шелленберг стали ожидать кульминационного момента. Наконец Штирлиц, размешав сахар, вынул ложечку из чашечки, положил ее на блюдце, посмотрел на Мюллера с Шелленбергом и показал им язык.

● КАК НАУЧИТЬСЯ ЧИТАТЬ БЫСТРО

Оказывается, мы не умеем читать рационально и быстро, ибо, по мнению специалистов, не обладаем необходимой культурой. С детства нас приучали читать по слогам, и до сих пор в ходе вышеупомянутого процесса мы шевелим губами, мысленно приговаривая текст. Поэтому средняя скорость обычно не превышает 200—300 знаков в минуту. А это очень мало.

Медлительность ведет к тому, что мы успеваем мало прочитать за нашу жизнь. Тем более, когда на современного человека буквально обрушивается поток информации, используемой едва ли на 2—3 процента.

Чтобы справиться с информационной лавиной, надо учиться читать или, точнее, переучиваться. Можно повысить скорость чтения в 3 раза, значительно развить память, если самостоятельно по учебникам изучить и освоить методику быстрочтения. Многие издательства такие книги выпустили и для учащихся старших классов, и для деловых людей (авторы О. А. Андреев, О. А. Кузнецов, А. Т. Степанищев и др.).

Во многих городах открыты школы быстрого, или правильнее, рационального чтения. В них за 1,5—2 месяца интенсивных занятий скорость чтения слушателей увеличивается в 3—5 раз для заочников и в 5—10 раз для очников при запоминаемости до 80—90 процентов. Тренировка памяти, развитие внимания позволяют лучшим выпускникам книжную страницу одолевать всего за шесть секунд!

Известно, что очень быстро читали В. И. Ленин, А. Н. Толстой, Н. Г. Чернышевский, М. Горький. Русский просветитель, библиограф, литератор, публицист Н. А. Рубакин утверждал, что за 74 года сознательной жизни он прочитал около 200 тысяч книг из своей библиотеки.

Скорость чтения 16-летней киевлянки Иры Иванченко 163.333 слова в минуту с полным усвоением прочитанного. Это достижение было официально оформлено в январе 1990 года. Еще быстрее читает ее ровесница и землячка Евгения Алексеенко — 416.250 слов в минуту! Примерно минута уходит у нее на чтение книги среднего формата. Содержание прочитанного Женя пересказывает часами, не упуская мельчайших подробностей.

● БЕЗРАБОТНАЯ МИЛЛИОНЕРША

Безработная француженка 23 лет мановением волшебной палочки стала миллионершей: она выиграла 12 миллионов франков в местную игру «Лото», напоминающую нашу — «Спортлото». Как сообщило агентство «Франс Пресс», счастливица угадала 6 номеров в одном из мартовских тиражей. Она отказалась назвать свое имя для печати, однако известно, что живет удачливая безработная в маленьком городке Фим (департамент Марна). По ее словам, ей понадобилось пять лет, чтобы выиграть такой приз: все эти годы каждую неделю играла четыре раза в «Лото», зачеркивая одни и те же номера.

● РЕМОНТИРУЕМ КВАРТИРУ

Ей-Богу, решиться нынче на ремонт может человек только с крепкими нервами. Но, как говорится, глаза боятся — руки делают. Может быть, несколько полезных советов, которые мы сегодня предлагаем, хоть немного облегчат ваш нелегкий труд.

В первую очередь, как правило, обновляют потолки. Старую побелку лучше смыть теплой водой, появившиеся трещины замазывают раствором алебастра. Грунтовка под новую побелку готовится так: 2,5 кг известкового порошка развести в 5 л воды, добавить от 50 до 100 г поваренной соли (или же 20 г алюминиевокалийных квасцов) в кипятке. Полученный раствор тщательно перемешать, добавляя воды до тех пор, пока общий объем достигнет 10 литров. Затем грунтовку процедить через сито.

* * *

Вы решили побелку заменить обоями. Сначала нужно стены промазать олифой, наклеить слой бумаги, а потом уже — обои. Если стены покрашены масляной краской, тогда предварительный слой бумаги нужно наклеивать с помощью столярного клея.

* * *

Пятна ржавчины, появившиеся под слоем старой краски, смывают трехпроцентным раствором соляной кислоты. Пятна от жира промывают двухпроцентным раствором соды, а затем водой.

* * *

Вас раздражают темные пятна, появившиеся на обоях. Не спешите их менять на новые, и эти вам еще послужат. Достаточно запачканное место смазать зубным порошком, пропитанным бензином. После того, как порошок высохнет, смахните его обычной щеткой. Если следы пятна еще остались, поцедуру повторите.

* * *

При ремонте вы запачкали руки масляной краской. Руки быстро отмоются, если в воду добавить немного горчицы.

Очень неудобно красить потолок. Кисть приходится держать вверх, и краска стекает вам на руку. Этого можно избежать, если вы возьмете старый детский мячик (диаметр должен быть немного больше кисти), разрежете его и в верхней части полусферы прорежете отверстие для ручки кисти. Теперь наденьте половинку мяча на кисть, намотайте немного изоляционной ленты, чтобы ее закрепить на одном месте и работайте спокойно. Краска теперь уже не будет литься на руку.

* * *

Вам нужно удалить старую масляную краску с деревянного пола, чтобы нанести новую. Для этого окрашенную поверхность покрывают специальным составом, который размягчает и растворяет старую краску. Состав готовится следующим способом: 3 части негашеной извести смешивают с 1 частью соды и 1 частью серого мыла. Полученную смесь разбавляют древесным уксусом и кипятят в течение 20—30 минут.

Другой способ приготовления такого состава: 400 г скипидара и 200 г серого мыла размешивают в полуведре теплой воды. Полученным составом намазывают окрашенную поверхность и оставляют на 1,5—2 часа. После того как краска размякнет, ее легко снять скребком или щеткой.

(По материалам печати и информационных агентств).

И победа, и радость общения

На днях завершились финальные соревнования II международной спартакиады трудящихся республики. В них приняло участие 18 коллективов, распределившихся в две подгруппы.

В первой победителями турнира по баскетболу среди мужчин стали спортсмены физкультурно - спортивного клуба городского комитета профсоюзов агропромышленного комплекса.

На втором месте — баскетболисты из Чирчика.

Так же распределились призовые места и среди волейболистов I подгруппы — самый лучший результат у ФСК горкома профсоюзов агропромышленного комплекса, второй показатель — у волейболистов Чирчика.

Зато у женщин победителями стали представительницы ФСК горкома профсоюзов комбытпредприятий, и совсем немного им уступили текстильщики, поднявшиеся на вторую ступень пьедестала почета.

Общекомандное первое место в финальных соревнованиях спартакиады присуждено ФСК горкома профсоюзов комбытпредприятий, которому по итогам выступлений предоставлено право выступать за Ташкент на республиканской Спартакиаде. У них были хорошие показатели в мини-футболе, плавании, многоборье, ГТО, гиревом спорте, шахматам и шашкам.

С сожалением хочется отметить, что в спартакиаде не принимали активного участия коллективы службы здравоохранения, госучреждений и Министерства геологии. А зря. Ведь такие спортивные мероприятия не только приобщают людей к здоровому образу жизни, но и привносят в их нелегкие сегодняшние будни незабываемые минуты спортивного азарта, доброго общения с единомышленниками, коллегами и друзьями.

С. ТЕН.

НА СНИМКАХ: фрагменты финальных соревнований II межотраслевой спартакиады.
Фото **А. Паршина.**

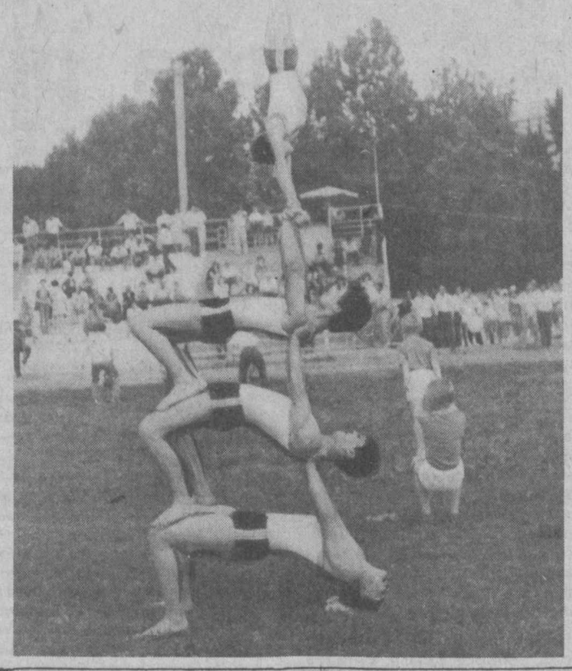

Зам. редактора В. А. ЛОМОВЦЕВ.

Служба срочных объявлений

УТЕРЯННЫЕ

● Свидетельство о неполном среднем образовании серии А № 103357, выданное шк. № 74 г. Ташкента на имя Каримова Ш. А.

● Диплом серии РВ № 850849, выданный Ташпединститутом на имя Сайдашевой Ф. Н.,

считать недействительными.

СНИМУ

● Квартиру на 1 год. Тел. 91-26-38.

В КИЦЕ «ИНТУРИСТ»

16 АВГУСТА в 18.30 КОНЦЕРТ

лауреата Международного фольклорного фестиваля, дипломанта Всесоюзного смотра художественных коллективов, лауреата премии Ленинского комсомола Узбекистана

ГОСУДАРСТВЕННОГО КРЫМСКО-ТАТАРСКОГО АНСАМБЛЯ ПЕСНИ И ТАНЦА

«ХАЙТАРМА».

Музыкальный руководитель — заслуженный работник культуры Республики Узбекистан **Рефат АШИРОВ.**

Художественный руководитель — народный артист Республики Узбекистан **Февзи БИЛЯЛОВ.**

Билеты продаются ежедневно с 14.00 в кассе КИЦа «Интурист».

ШКОЛА КРОЙКИ И ШИТЬЯ

ОБЪЯВЛЯЕТ НОВЫЙ ПРИЕМ

Полный курс обучения — 2 года. Возможно одногодичное обучение (1-й курс) и зачисление (после собеседования) на 2-й курс **(сложные модели, верхняя одежда).**

Дневная, вечерняя, заочная группы.

По окончании полного курса выдается диплом с присвоением квалификации инструктора.

Телефон для справок 44-63-59.

Адрес: ул. Кадыри, 13. Дом лектора, каб. 87 (метро — станция «А. Навои», магазин «Скопле»).

ТАШКЕНТСКОМУ ТРЕСТУ РЕСТОРАНОВ

ТРЕБУЮТСЯ МАЛЯРЫ И ПЛОТНИКИ

4 и 5 разрядов.

Телефоны: 54-65-30, 53-77-02.

ТРЕБУЕТСЯ ФРЕЗЕРОВЩИК-УНИВЕРСАЛ

5—6 разряда

с заработной платой 12—15 тысяч рублей.

Справки по телефонам: 46-07-67, 46-60-18.

ПРОДАЮТСЯ СТАНКИ ДЕРЕВООБРАБАТЫВАЮЩИЕ

с рейсмусом.

Телефон 46-07-67.

К СВЕДЕНИЮ РУКОВОДИТЕЛЕЙ ПРЕДПРИЯТИЙ И ОРГАНИЗАЦИЙ!

КООПЕРАТИВ «ЯНГИЛИК»

Октябрьского района

ЛИКВИДИРУЕТСЯ.

Претензии принимаются в течение месяца со дня опубликования объявления по адресу: ул. Есенина, 21.

Коллектив Ташавтокомбината № 3 выражает искреннее соболезнование главному инженеру А. Х. Аскарову по поводу смерти его матери

АСКАРОВОЙ Тохиры Мухумходжаевны.

Коллектив инспекции Госкомпечати Республики Узбекистан выражает глубокое соболезнование сотруднику Н. Ю. Бабаджанову в связи с кончиной его матери

БАБАДЖАНОВОЙ Норинисо.

Коллектив Ташкентского радиоцентра республиканского производственного объединения радиовещания, радиосвязи и телевидения Министерства связи Республики Узбекистан сообщает о смерти старейшего работника связи, ветерана труда

СЕРИКОВОЙ Софьи Павловны

и выражает искреннее соболезнование семье и близким покойной.

Коллектив Ташкентского опытного ремонтно-механического завода РНПО «Агропромремонт» выражает глубокое соболезнование главному инженеру завода Д. И. Ваничкину в связи с кончиной его супруги

КРУЛЬ Ларисы Владимировны.

УЧРЕДИТЕЛИ: Ташкентский городской Совет народных депутатов и журналистский коллектив «Вечернего Ташкента».

Вечерний Ташкент

Адрес редакции — 700000, г. Ташкент, ГСП ул. Ленинградская, 32.

Газета выходит ежедневно, кроме субботы и воскресенья.

Справки по редакции 32-53-76. Справки по письмам, 33-29-70, 32-53-79.

Ответственность за достоверность сведений в рекламе и объявлениях несет рекламодатель. Справки и претензии по телефонам: 33-81-42 (отдел объявлений ИПК «Шарк»); 33-56-67; 32-55-57 (частные объявления).

Издательско - полиграфический концерн «Шарк» Республики Узбекистан. Адрес: 700000, г. Ташкент-ГСП, ул. «Газеты «Правда», 41

Индекс 64691. Заказ Г. 287. Время подписания в печать по графику в 11.30. номер подписан в 11.00. 1 2 3 4 5 6 7 8 9 10 11 12.