Общественно-политическая городская газета

Вечерний Ташкент

Газета выходит с 1 июля 1966 года

№ 161 (8. 103) ◆ Вторник, 18 августа 1992 года ◆ Цена 2 руб.

К 1-й годовщине независимости Республики Узбекистан

Будет интересно всем

«Независимость. Мир. Сотрудничество» — именно эти слова станут девизом большого торжества, посвященного первой годовщине провозглашения независимости Республики Узбекистан.

Большая творческая группа, в составе которой ведущие режиссеры, сценаристы, балетмейстеры, артисты столичных театров, занята подготовкой театрализованных представлений, которые в дни праздничных торжеств охватят весь город, превратив его в одну сценическую площадку.

— Проведение праздника Дня независимости нашей республики принципиально будет отличаться от мероприятий, проводимых в прежние годы, —рассказывает главный режиссер празднеств, заслуженный деятель искусств Республики Узбекистан Рустам Мухсинович Хамидов. — Так, по предложению Президента Республики Узбекистан впервые не будет традиционных демонстраций и парадов. Вместо этого вся главная площадь столицы — Мустакиллик будет разделена на 4 площадки, на которых и начнет разворачиваться театральное действо.

В нашей программе в общей сложности задействовано свыше 8 тыс. человек, которые должны будут практически реализовать девиз праздника — «Независимость. Мир. Сотрудничество».

Каким же образом режиссерско - постановочная группа предполагает воплотить эту формулу в действие?

Создается новая вокально-хореографическая сюита «Независимость». Вместе с заслуженным артистом Республики Узбекистан, балетмейстером Ш. Ахметовым ее готовят вокально-хореографический ансамбль «Бахор», ансамбли песни и танца «Шодлик», «Зарафшан», «Лязги», «Танновар», «Узбекистан».

Когда мы говорим «Мир», то, безусловно, в первую очередь подразумеваем наших детей. И юные артисты Федерации профсоюзов Узбекистана будут на празднике олицетворять символ мира. Режиссером детской танцевальной композиции при участии Ш. Ярматова является И. Т. Ладин.

Своеобразной мозаикой из танцев народов мира будет представлена тема дружбы. Этот блок готовят солисты и балетная труппа ГАБТа им. А. Навои под руководством балетмейстеров народных артистов И. Юсупова и Г. Измайловой.

Далее здесь же, на площади Мустакиллик, будет задействована большая фонирующая группа — художественный фон, который должен создать динамику, настроение праздника. И, конечно, кульминацией является грандиозная вечерняя феерия, которую помогут осуществить военные. Кроме этого, у нас есть договоренность с рядом московских фирм, которые обеспечивают нам постоянную связь с пиротехническими бригадами из Харькова и Загорска. Будет использован лазер. Все это в совокупности и должно создать поистине грандиозную огненно-световую фантасмагорию.

Одним из основных моментов праздника, который возьмет свой старт 31 августа вечером и завершится 1 сентября, является открытие монумента, символизирующего независимость Узбекистана. Отказавшись от традиционного снятия покрывала, мы решили заменить его лучами лазера. То есть большой шар диаметром около 6 метров, на котором контурно обозначена карта республики, предстанет перед зрителями в световом ореоле. В небо поднимутся монгольфьеры, украшенные национальной символикой.

Но это только малая часть предполагаемой программы.

11 районов города расположат свои павильоны в тени аллей набережной Анхора, включая парк им. Гагарина. На канале состоится праздник на воде, где будут дефилировать катера, байдарки, каноэ. В чайханах взрослых и детей встретят аскиябозы и бахши. Здесь же можно будет посмотреть петушиные и перепелиные бои.

На площади ГАБТа имени А. Навои ожидается большой детский праздник, в котором примут участие ведущие детские коллективы Федерации профсоюзов Узбекистана и ГУНО. Для детей здесь же будут организованы различные викторины, выставки, конкурсы, выступят артисты цирка, кукольного театра, русского и узбекского ТЮЗов. А вечером площадь перед театром будет отдана поклонникам классической музыки. Концерт, на котором прозвучат арии из опер, будут показаны сцены из балетных спектаклей, готовят народные артисты Ф. Сафаров и Д. Абдурахманова.

В течение целого дня 1 сентября будет работать Национальный парк Узбекистана. У мемориала А. Навои прозвучат новые стихи, посвященные независимости республики, а на озере состоится водно-спортивный праздник, в котором примут участие аквалангисты, пловцы, дельтапланеристы. Здесь же будет установлена понтонная сценическая площадка для артистов художественной самодеятельности.

15 национальных культурных центров расположатся на площади Дружбы народов. Здесь также состоятся выступления коллективов художественной самодеятельности, демонстрация народных игр, предложены блюда национальных кухонь.

Пешеходная зона в центре Ташкента по традиции отдана гурманам — любителям национальной узбекской кухни. Для них же на трех сценических площадках будет звучать музыка в исполнении самодеятельных артистов.

Готовятся сценические площадки и в каждом районе города. Это позволит ташкентцам и гостям столицы окунуться в атмосферу праздника сразу по выходу из дома.

Завершатся торжества праздничной феерией на главной площади столицы.

Записала **И. ГРИБОВА.**

И начнется всеобщее веселье

Сейчас нет в Ташкенте учебного заведения, где бы ни готовились к празднику провозглашения независимости нашей республики. Можно сказать, идет соревнование интересных идей, реализуются тщательно разработанные планы, сценарии.

Интересно продумали ход праздничных событий в школе № 195 Чиланзарского района. С ними нас знакомит завуч, историк Людмила Александровна Пакидышева.

— 1 сентября ровно в 8 утра ребята соберутся в школьном дворе. Под звуки узбекских мелодий наши молодые, обаятельные учительницы Шафоат Абдурахмановна Набиева, Камола Зафаровна Умарова и Хилола Зафаровна Рахимджанова, одетые в яркие национальные платья и расшитые золотом тюбетейки, выйдут в круг — и начнется всеобщее веселье. С таким праздничным настроем будет затем проведен митинг, на который приглашены родители, гости с базового предприятия «Совпластитал», писатели, композиторы. После митинга состоится праздничный концерт. Кто артисты? Проблем нет, они есть в школе. Ведь драмкружок у нас ведет актриса театра «Ильхом» Ирина Вильямовна Александрова. Затем — конкурс рисунков на асфальте. Тема та же — «Мой Узбекистан». У участников этого конкурса, учащихся 1—5-х классов, будут цветные мелки, которыми они смогут рисовать по памяти или срисовывать с открыток. Руководить этим занятием будут старшие пионервожатые Ольга Чурина и Татьяна Цимбалюк. Старшие же ребята в это время вывесят в вестибюле праздничные стенные газеты. На следующий день пройдут торжественная линейка, уроки мира и знаний.

Словом, хлопот много. Заместитель директора по воспитательной работе Ольга Владимировна Пальнова сейчас договаривается об экскурсиях по городу и встречах с интересными людьми. В частности, на праздник в школу приглашены ученые из Академии наук, участники научной экспедиции по Аралу.

С. РАБИЧ.

«Шоколадные конфеты на праздничных столах появятся...»

— Причем по доступным ценам, — заявил в беседе с корреспондентом «Вечернего Ташкента» директор кондитерской фабрики «Уртак» М. К. Икрамов.

— Отсутствие нашей продукции на прилавках магазинов в первом полугодии объясняется прежде всего тем, — говорит Мухтар Каюмович, — что фабрика практически не имела сырья и, помимо этого, находилась на ремонте.

С 28 числа прошедшего месяца мы приступили к работе, завершив досрочно ремонт и переоборудование. И теперь с конвейера предприятия ежедневно сходит порядка 50—60 тонн готовой продукции.

С 11 августа начал работать цех по выпуску конфетирисок, который все это время простаивал из-за отсутствия сгущенного молока.

На начало года ассортимент выпускаемой нами продукции был невелик — всего 3—4 вида конфет. Сейчас же, наладив связи с поставщиками, фабрика намеревается выпускать до 20 наименований «сладкой» продукции.

К празднованию Дня независимости население республики будет обеспечено шоколадными конфетами и другими кондитерскими изделиями, причем по доступным ценам. Из шоколада, который удалось «достать» благодаря концерну «Узпищепром», начат выпуск таких конфет, как «Белое золото», «Ташкентская», «Монизой». Стоимость одного килограмма этой продукции составит 70—80 рублей.

К сказанному следует добавить, что, несмотря на все трудности, трудовому коллективу этого предприятия удалось стабилизировать производство и сохранить рабочие кадры. Ни один человек на фабрике не был уволен по сокращению. И в ближайшее время «Уртак», возможно, станет акционерным обществом, что, по словам директора, даст возможность расширить производство, увеличить ассортимент и качество выпускаемой продукции.

С. ЛЕВЧЕНКО.

К новому учебному

На школьных ярмарках царит оживление

Перед новым учебным годом особенно оживленно стало в магазинах, торгующих формой, одеждой, обувью, школьно - письменными принадлежностями. Мамы, папы, бабушки и дедушки торопятся приобрести все необходимое для детворы с тем, чтобы ничто не омрачало их занятий в школе. Почти все необходимое они находят в ташкентском головном магазине «Детский мир», который позаботился о завозе необходимых для детей товаров. Только портфелей здесь пять-шесть видов.

НА СНИМКАХ: продавцы Ойша Имнова, Мукаррам Закирова стараются помочь маленьким покупателям и их родителям в выборе нужных вещей.

Фото **Р. Альбекова.**

ФАКС

33-08-74
33-29-55
32-58-85

Факты • Аргументы • Комментарии • События

Мини-репортаж

«ХОЗЯЕВАМИ» БОЕВЫХ САМОЛЕТОВ СТАЛИ ДЕТИ

На летно-испытательной станции ТАПОиЧ в канун Дня Военно-Воздушного Флота состоялся своеобразный малый авиасалон.

Пожалуй, впервые летно-испытательная станция и ее работники видели такое скопление людей. Ведь в прежние годы доступ сюда даже на праздник был довольно ограничен, а вход разрешался только по специальным пригласительным билетам. Естественно, что большую часть зрителей всегда составляли авиастроители.

Примерно так обстояло дело и на этот раз. Были пригласительные билеты, были приняты определенные меры предосторожности, основными зрителями были чкаловцы. Но в принципе участвовать в празднике мог любой желающий.

На огромной площадке ЛИСа выстроились самолеты гражданской авиации и боевые самолеты «Миги» и «Су». Неподалеку расположились вертолеты. Открытые для осмотра, все они были моментально облюбованы детворой. А родителям оставалось только ахать внизу да всплескивать руками, когда очередной малыш бесстрашно карабкался по крылу машин.

Впрочем, техника не только выставлялась для знакомства. Пилоты ЛИСа демонстрировали возможности самолетов и вертолетов прямо на глазах у зрителей. По словам начальника цеха А. С. Бушманова, степень сложности выполняемых фигур близка к максимальной для «Илов», которые изготавливают на авиапредприятии города. Продемонстрировали свое мастерство и парашютисты, прыгавшие с военных вертолетов. Вертолетчики, в свою очередь, также не раз поражали воображение зрителей, когда с ревом мотора и свистом лопастей проносились буквально над землей. Зрелище, что и говорить, грандиозное.

К сожалению, конец праздника был омрачен несчастным случаем. Потеряв управление, рухнул вниз мотоплан с пилотом.

А. ДИКСИ.

Футбол

Еще одна победа «Трактора»

В воскресенье в очередном туре чемпионата Республики Узбекистан по футболу среди команд высшей лиги ташкентский «Трактор» со счетом 3:0 одержал победу над командой «Навруз» из Андижана.

Первый гол забил нападающий Р. Дегтярев уже на первой минуте игры. В дальнейшем игра проходила в равной борьбе, а во втором тайме инициативу захватили андижанцы и создали несколько опасных моментов у ворот «Трактора». Взрыв аплодисментов вызвал удар со штрафного в исполнении Б. Баканова, на который молниеносно среагировал вратарь Ю. Шейкин, сумевший перевести мяч через перекладину. Запомнился удар К. Абдукадырова метров с одиннадцати, но мяч пролетел выше ворот.

На 70-й минуте встречи в составе «Трактора» на замену вышел опытный футболист Р. Хайдаров, переломивший ход игры в пользу ташкентцев и дважды поразивший ворота «Навруза». Особенно понравился болельщикам первый из забитых Равшаном голов. Получив мяч в штрафной площадке, он обыграл защитника и технично пробил мимо вратаря в угол ворот.

Таким образом, «Трактор» одержал седьмую победу в чемпионате и занимает десятое место в турнирной таблице.

В. СЕРЫЙ.

Растут партийные ряды

В Бектемирской районной организации Народно-демократической партии Узбекистана идет вручение партийных билетов.

Вручение партийных билетов НДПУ является составной частью подготовки к празднованию первой годовщины Дня независимости Республики Узбекистан, ведь именно эта партия, отметила первый секретарь Бектемирского райсовета НДПУ Р. Т. Маматкулова, немало сделала и делает для того, чтобы наша республика стала подлинно суверенным демократическим государством, чтобы народы, населяющие ее, по-прежнему жили в согласии и дружбе, чтобы сохранялись мир и спокойствие, так нужные для созидательной эффективной работы на благо общества.

И поэтому работники районного совета НДПУ стараются проводить эту церемонию в торжественной, запоминающейся обстановке. Так, одними из первых постоянные партийные билеты получили активисты и секретари первичных партийных организаций по месту работы и жительства на недавнем своем совещании. В работе этого совещания принял участие и тепло поздравил активистов с получением партийных билетов второй секретарь Центрального Совета Народно-демократической партии Узбекистана М. Киргизбаев.

Как напоминание о двойной ответственности стало и вручение партбилетов депутатам райсовета перед началом очередной сессии районного Совета народных депутатов. В числе тех, кто получил билеты, были хоким Бектемирского района Г. Соболев, руководители крупных промышленных предприятий района, передовые рабочие.

В торжественной, праздничной обстановке прошло вручение партийных билетов членам НДПУ и активистам махаллинских комитетов района. Это событие было приурочено к районному празднику махалли, ставшему здесь уже традиционным и проходящему всегда в атмосфере подлинного интернационализма и добрососедства.

Всего же в Бектемирском районе на 1 июля насчитывалось уже 1017 членов Народно-демократической партии Узбекистана, и ряды районной партийной организации растут.

Е. ЛЕОНИДОВА.

ИНФОРМБЮРО

ПО ВСЕМ КАНАЛАМ

В РЕСПУБЛИКЕ

● Менее двух недель осталось до праздника 1-й годовщины независимости республики. Основные расходы по проведению мероприятий взяло на себя государство. Напоминаем: для тех, кто хочет и может принять посильное участие в их финансировании, создан республиканский Фонд проведения Дня независимости. Открыты специальные счета в банках. Валютный — № 7000061 в Национальном банке внешнеэкономической деятельности и рублевый № 000700702 в расчетном центре Ташкентского городского управления Центрального банка Узбекистана.

● На 250 миллионов долларов Узбекистан закупил в Турции новые технологии, автобусы, легковые автомобили-такси, товары народного потребления, продовольствие.

● «Пейзаж и натюрморт» — так называется экспозиция, открывшаяся в Выставочном зале Союза художников Узбекистана.

● Новая почтовая марка, вторая по счету, появилась в республике. На многокрасочной миниатюре представлена бабочка — шашечница ферганская пустынная, занесенная в Красную книгу.

● Для «космического футбольного матча», посвященного годовщине независимости республики, инициатором которого является редакция газеты «Правда Востока», Ташкентский радиомеханический завод установил призы для футболистов: один цветной телевизор и четыре радиоприемника.

В СОДРУЖЕСТВЕ

● Вчера в городе Оше министры по делам обороны Киргизстана Умиталиев и Узбекистана Ахмедов подписали протокол о военном сотрудничестве двух республик.

● Свое окончательное решение по вопросу членства в СНГ Азербайджан примет к началу очередного заседания глав государств в Киргизстане.

● Центральный банк Российской Федерации выпускает в обращение памятную монету достоинством 3 рубля, посвященную победе демократических сил России 19—21 августа 1991 года.

● Хозяйства Украины, которые до 17 августа не включились в продажу хлеба, будут считаться разорвавшими производственные связи с государством, а это значит, что таким хозяйствам будет прекращена поставка материальных ресурсов из централизованных фондов, выплата компенсаций и предоставление льгот.

● Минюст России зарегистрировало Фонд защиты журналистов — благотворительное общественное объединение. Его задача — материальная помощь журналистам, финансовая поддержка их семей, правовая защита.

● Координационный совет Демократической России по Ставропольскому краю принял решение игнорировать празднества под девизом «Виват, Россия!». 19 августа на центральной площади Ставрополя планируется проведение альтернативного митинга.

В МИРЕ

● Запретить Фишеру играть шахматный матч с Б. Спасским в Черногории решил американский конгрессмен Чарльз Пашаи и развернул с этой целью мощную кампанию.

● 50.000 американских долларов получит тот, кто даст «настоящий» след в поисках шведского дипломата Рауля Валленберга, пропавшего в сталинских лагерях. Это заявление прозвучало в Москве из уст пастора Ульфа Экмана, руководителя интернациональной благотворительной организации «Слово жизни».

● Толстосумам всего мира придется крепко поспорить за обладание копией трона императора Китая. Его стартовая цена на аукционе в Пекине составит 10 млн. долларов США.

Из первых уст...

«Мы просто обязаны войти в состав международных федераций»

В начале нынешнего года известное многим общество ДОСААФ было переименовано в Общество содействия обороне (ОСО) «Ватанпарвар». О том, что изменилось после этой реорганизации, наш корреспондент попросил рассказать заместителя председателя Центрального совета ОСО «Ватанпарвар» Г. Ю. Каланова.

— Начну с того, что цели и задачи этой организации остались прежние — подготовка юношей и девушек к службе в рядах Вооруженных Сил, подготовка специалистов для народного хозяйства, развитие и популяризация технических видов спорта среди молодежи. Изменениям подверглись лишь форма и методы работы. Больший акцент при этом ставится на развитие технических и военно-прикладных видов спорта в республике.

Кроме того, наш бюджет, возможно, в скором времени будет складываться не только из прибыли от подготовки специалистов на платных курсах, но и от спортмероприятий.

Однако для этого прежде всего необходимо создать хорошую материально-техническую базу, построить ряд оборудованных спортсооружений, и, конечно же, мы просто обязаны войти в состав международных федераций по автомобильному, мотоциклетному, водно-моторному и другим видам спорта.

Став их полноправными членами, мы получим возможность выставлять на различные турниры и первенства сборные команды Узбекистана и отстаивать честь республики на международных аренах. В целом же это позволит не только обмениваться опытом между спортколлективами из различных уголков земного шара, но и укреплять дружественные связи суверенного Узбекистана. Плюс ко всему появится шанс зарабатывать за счет рекламы.

На сегодняшний день уже заключены письменные соглашения со всеми восемью федерациями. Остается лишь внести в каждую из них вступительные взносы, общая сумма которых составляет порядка 20 тысяч швейцарских франков или 15 тысяч долларов США.

Пока что мы не располагаем такой валютой, но попытаемся заработать ее сами. Но на это потребуется немало времени, а медлить некогда, ибо годы упорного труда, затраченные на подготовку спортсменов высшего класса, пройдут впустую. И наверстать упущенное будет довольно сложно.

Грани содружества

«Сеул» предлагает...

Первые посетители побывали в открывшемся на днях в Ташкенте на площади М. Горького совместном с южнокорейской фирмой «Бой-Айсленд (ыльдо)» торговом предприятии «Сеул». На сумму около девяти миллионов рублей товара поступило в это предприятие из Южной Кореи — кроссовки, джинсы, парфюмерия и многое другое.

— Создание нашего предприятия стало возможным после поездки Президента Республики Узбекистан И. А. Каримова в Южную Корею и подписания договоров о сотрудничестве, — рассказывает директор совместного предприятия Аброр Джураевич Джураев. — Сегодня мы делаем только первые шаги в области взаимовыгодного экономического сотрудничества, и уже сейчас думаем о расширении и углублении связей с Сеулом. Хочется отметить ту большую работу, которую проделали акционерное общество «Умид» и производственный торговый концерн «Узбексавдо». Во многом благодаря им ташкентцы теперь получили возможность приобретать в нашем совместном предприятии товары по цене ниже, нежели в коммерческих магазинах.

А. ЧАПЛЫГИН.

ИНАЧЕ РАБОТАТЬ НЕЛЬЗЯ

Фоторепортаж

Об автотранспортном предприятии № 5 Бектемирского района я впервые услышала на благотворительной акции в доме престарелых, что находится на массиве Каракамыш. АТП-5 был назван спонсором этого мероприятия, которое проводил Бектемирский хокимият совместно с благотворительным фондом «Саховат».

Спустя совсем немного времени мне вновь пришлось услышать об этом автохозяйстве, которое с щедростью организовало праздник для детдомовских детей Сабир-Рахимовского района. С впечатляющим размахом был отмечен бектемирцами и День защиты детей, на который большие средства были потрачены опять-таки АТП-5. И мне тогда подумалось, что, видимо, это богатая организация, прочно стоящая на ногах и в нелегкий период перехода к рынку, ведь иначе не всякий может позволить себе заботу о других, требующую немалых денег. В случайном разговоре я узнала о том, что самому АТП-5 от роду чуть более 3 лет.

Еще три года назад здесь не было производственных и административных корпусов, а был заброшенный пустырь. Вдоль небольшой речушки, петлявшей некогда среди зарослей, шумят листвой серебристые тополя. Радующие глаз фруктовые деревья, заботливо ухоженные виноградники и цветы, благоуханием нейтрализующие запах бензина.

— Еще не приступив к строительству производственных корпусов, мы запроектировали посадку деревьев и виноградников, — говорит Мамуржан Матлябджанович Мухамеджанов, директор АТП, — ведь работа у водителей повышенной опасности, и им перед рейсом необходим хороший отдых. Деревья разрослись и поднялись в рост вместе с АТП, парк которого насчитывает сегодня около 300 транспортных единиц. А начиналось все с... 15 новых и 13 подлежащих списанию автомобилей. Не смогли получить тогда автотранспортники ссуду на обзаведение. Выход в поиске средств увидели в открытии цеха резинотехнических изделий. Его пуск давал им возможность наладить производство резинопорных частей к мостовым конструкциям, очень необходимым при строительстве новых мостов и реконструкции старых. Тогда они были в дефиците и пользовались большим спросом в организациях Министерства автомобильных дорог.

— Позже жизнь подтвердила, что наши расчеты оказались правильными, — продолжает М. М. Мухамеджанов, — продукция не только давала нам прибыль, но и помогала решать многие производственные проблемы, выступая в качестве бартерного эквивалента.

Слушая рассказ директора о том, как решали сложные производственные вопросы, я поняла, что АТП-5 стало за три года одним из передовых хозяйств во многом благодаря здоровой предприимчивости его руководителей. К примеру, дефицитные запчасти они обменивали на овощи. За шинами они ездили в далекий Омск, предвидя раньше многих других деловых партнеров повышение на них цен. Кресла для Дворца культуры, какой не стыдно было бы иметь и району, они привезли из Челябинска... До сих пор Анатолий Александрович Султанов, заместитель директора, и Сергей Геннадьевич Истомин не могут нарадоваться удачной покупке — почти за бесценок, если судить по нынешним ценам, приобрели оборудование по реставрации изношенных шин на «ГАЗ-24».

Построено автопредприятие усилиями своего строительного кооператива «Перспектива». Им за это короткое время возведены десятки новых объектов, одета в асфальт без единой морщинки вся территория. Но еще больше предстоит «Перспективе» в недалеком будущем — в эксплуатацию будут сданы двухэтажный административный корпус, в который входят раздевалка, душевые, сауна и столовая на 150 посадочных мест. Уже заложен фундамент под строительство 56-квартирного дома.

— Для того чтобы помочь работникам в решении проблем с индивидуальной застройкой, мы открыли цех по выпуску шлакоблоков, — говорит М. М. Мухамеджанов, — которые отпускаем по доступным ценам. Стараемся время от времени организовывать и продажу сельхозпродуктов по невысоким ценам. Ведь чем меньше будет болеть голова у наших водителей, тем лучше они будут обслуживать пассажиров.

Этим забота руководства АТП о своих работниках не ограничивается. Кроме повышения зарплаты и выдачи денег на обеды, для них создан на предприятии спецфонд, из которого выделяется помощь в трудные минуты. К примеру, человеку, уходящему на пенсию, фонд оказывает единовременную помощь в размере 5 тысяч рублей.

—В наши дни, я считаю, что и такая помощь не очень ощутима, — с грустью говорит Мамуржан-ака, — ведь жизнь нынче очень подорожала. И поэтому, чтобы лучше жить, мы должны лучше работать, для чего в хозяйстве создаются все условия.

Многое делается для того, чтобы на рабочих местах было по-домашнему уютно, чисто и красиво. Но, я должен признаться, что и требуем мы от своих сотрудников немало — дисциплины, качества и культуры обслуживания пассажиров.

С. ТЕН.

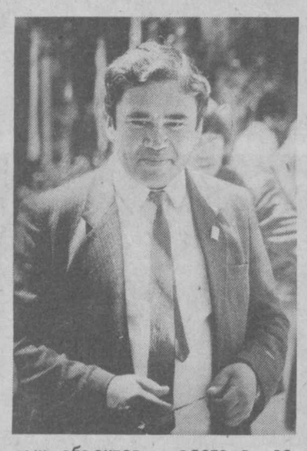

НА СНИМКАХ: водители Х. Рахимбаев, М. Исаков, нач. ПТО О. Ниязов, начальник колонны З. Файзибаев, водитель Т. Тожибаев (слева направо); директор АТП № 5 М. М. Мухамеджанов; на посту № 2 диагностики и регулировки токсичности выхлопных газов от передвижного состава инженер-эколог Валерий Ким и карбюраторщик Обиджон Юсупов; токарь-универсал Олег Пяк; прессовщики цеха резиноизделий братья Хамидулло и Хабибулло Ахрорходжаевы.

Фото Р. Шарипова.

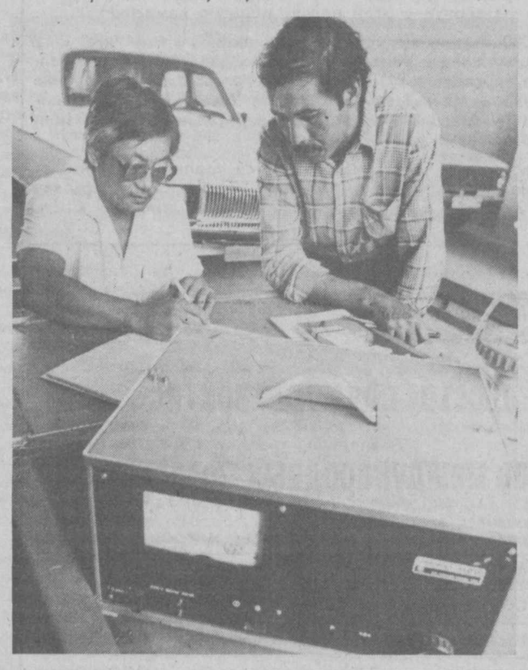

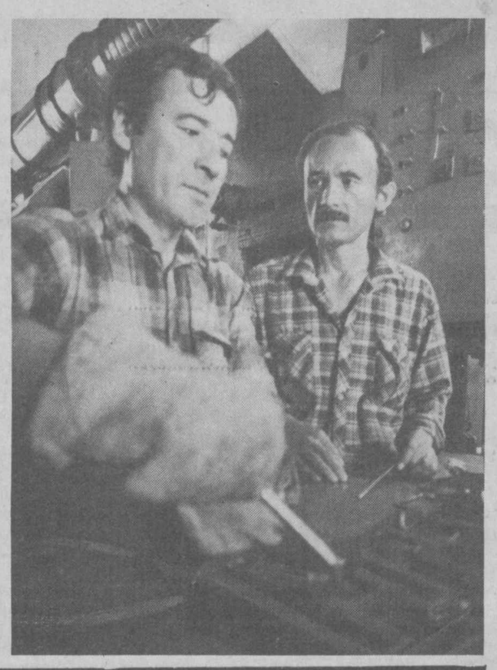

Кадры для службы быта

Умело готовить специалистов

Рыночные отношения требуют качества во всем: будь то организация производства, выпуск товаров, обслуживание населения. Многое в этом вопросе зависит от специалистов, уровня их квалификации. Как улучшить их подготовку, обеспечить правильный подбор и расстановку на производстве? Этой теме и был посвящен семинар начальников отделов кадров предприятий быта и директоров учебно-курсовых комбинатов Узбекистана, который состоялся на днях в Ташкенте. О его итогах своими мыслями делится начальник управления кадров Узбытсоюза Б. М. Хакимов.

— Сегодня выросли требования не только к кадрам, но и к работникам кадровой службы отрасли. Проведя соответствующий анализ на предприятиях, мы выяснили, что из руководящих работников только 47 процентов имеют высшее образование соответствующего профиля. Совершенно неприемлемо, что среди главных бухгалтеров высшая квалификация только у 30 процентов. Низкий уровень, зачастую и отсутствие базового экономико-управленческого образования у руководителей и специалистов негативно сказываются на качестве и эффективности работы производства.

Не лучшим образом обстоят дела и в профессионализме рабочих, большинство из которых приходят на производство без предварительной профессиональной подготовки. При остающемся дефиците рабочих массовых профессий в последнее время усилился их отток.

Следует сказать прямо: в деятельности кадровых служб есть немало недостатков, в частности и в использовании дипломированных специалистов. К примеру, более тысячи руководящих должностей занимают так называемые практики. Речь идет не о том, чтобы в одночасье заменить их всех теми, кто имеет дипломы. Длительный опыт работы практиков очень ценен, но сегодня особенно усиливается спрос на такие качества, как компетентность, наличие управленческой и общей культуры, ответственность за принимаемые решения, психологическая устойчивость, умение работать в кризисных и экстремальных ситуациях. В условиях рынка работникам предприятий службы быта необходимы глубокие знания арендных и акционерных форм деятельности, правовых основ, хозяйственных договоров и т. п.

Все эти назревшие вопросы обсуждались на прошедшем семинаре. В его работе участвовали начальники отделов кадров облбытсоюзов, директора областных и городских учебно-курсовых комбинатов. Немалый интерес вызвала проблема использования базы учебно-курсовых комбинатов Узбытсоюза в профессиональной подготовке и переподготовке высвобождаемых работников и незанятого населения. Определенный опыт по содействию в трудоустройстве незанятого населения после обучения в УКК накоплен службой занятости Чиланзарского района. Здесь на бирже труда числятся четыре тысячи человек, из них 70 процентов с высшим образованием. Служба занятости организовала перепрофилизацию специалистов с учетом потребностей в той или иной отрасли, а правительство республики выделило средства на эти цели. Шире использовать в этом плане было предложено Республиканский учебно-курсовой комбинат — крупнейшее в отрасли учебное заведение, готовящее кадры для бытового обслуживания населения. Стать хорошим специалистом в области оказания услуг без серьезных знаний невозможно. Поэтому все коллективы предприятий быта тесно сотрудничают с РУКК. Именно здесь можно получить специальность фотографа широкого профиля, портного, закройщика, парикмахера, обувщика, механика по ремонту радиотелеаппаратуры, специалистов по стирке белья, химчистке одежды. Занятия проводятся в хорошо оборудованных учебно-производственных лабораториях, для которых приобретено современное технологическое оборудование. Кроме самой профессии, курсанты изучают строение и свойства текстильных материалов, основы конструирования одежды и ее изготовления, оборудование швейных и обувных предприятий, экономику и организацию производства, химические препараты, новые средства, применяемые в косметологии, опыт республик СНГ и зарубежных фирм, связанный с деятельностью в сфере обслуживания населения. После окончания курсов слушателям выдаются документы о повышении ими квалификации, направления на работу. Для обучения мастеров привлекаются лучшие преподаватели ташкентских вузов, специалисты столичного сервиса. В РУКК осуществляется повышение квалификации и руководящих работников.

Большие изменения произошли в самом учебном процессе. Разработано более десятка учебных программ только за этот год. Ведется работа по созданию и школы бизнеса. Ее слушатели будут приобретать знания в области маркетинга, менеджмента, психологии бизнеса, организации деятельности арендных, акционерных фирм, правовых отношений, хозяйственных договоров. Учитывая острейший дефицит в грамотных, высококвалифицированных бухгалтерах, экономистах, руководителях производств, решено организовать полумесячные и месячные курсы по повышению их квалификации.

Улучшение профессиональной подготовки кадров, более широкое привлечение на работу молодежи позволит увереннее выполнить важную задачу по рациональному использованию трудовых ресурсов в бытовом обслуживании населения. Ее решение зависит от многих проблем, в том числе и тех, что были подняты на состоявшемся семинаре кадровых работников.

Записали И. КОГАН, А. МИНГУЛОВ.

Социальные проблемы

Лиза Тейлор: разумна ли постоянная помощь?

Когда в Соединенных Штатах речь заходит о неимущих, в сознании американцев, как правило, возникает образ городских трущоб с их цветным населением. Между тем это не всегда верно. Свидетельством тому письмо, опубликованное газетой «Лос-Анджелес таймс». Его автор Лиза Тейлор Синг пишет: «Мы с дочерью живем в давно не ремонтировавшемся доме в скромном квартале Сан-Диего. Моя дочь, второклассница, играет во дворе в салочки и «замри-замри» с соседскими детьми — неграми, латиноамериканцами, вьетнамцами и т. д. Мы все живем в одинаковых квартирах и делаем покупки в одинаковых магазинах. Но на этом сходство кончается, потому что соседские дети официально отнесены к категории меньшинств, а моя дочь — белая, и, видимо, предполагается, что она от рождения наделена некоторыми преимуществами по сравнению с небелыми. Двух соседских девочек-китаянок автобус возит в школу с усиленным преподаванием научных дисциплин. Моя же дочь обязана ходить в местную школу, чтобы обеспечивать технические разнообразия. Каждый четвертый из ее одноклассников не говорит по-английски, каждый пятый не может назвать свое имя и свой возраст ни по-английски, ни на другом любом языке. Эти дети никогда не держали в руках ручки, не могут отличить круг от квадрата.

Когда мои родители были детьми, никому и в голову не приходило учить их родному французскому и немецкому. Они гордились своими успехами в английском. Зачем приучать детей к идее, что они имеют право на особое отношение, особое внимание, особое благо?

Таким путем, считает Лиза Тейлор Синг, мы вырабатываем в них несамостоятельность. Они видят, что их родители, многие соседи живут на пособия, других примеров у них перед глазами нет. Как дети могут представить себе, что можно жить иначе? Мой заработок ниже уровня бедности для Сан-Диего, где я живу. Моя дочь воспитывается в семье матери-одиночки. Будь я небелой, я бы могла получать целый ряд специальных благ, но для меня эти условия не оправдание для того, чтобы претендовать на средства налогоплательщиков. Реальное преимущество моей дочери в том, что ее мать читает с ней сказки, поет с ней песни, слушает ее рассказы, говорит, что ей надо делать. Я учу ее тому, что цвет кожи и величина банковского счета не имеют отношения к тому, кем ты станешь. Это зависит от твоих стараний и твоего усердия.

Краткосрочная помощь, чрезвычайные программы всегда будут нужны, чтобы помочь людям справиться с экстренными ситуациями и катастрофами, но постоянная помощь по принципу формальной принадлежности к расовому и национальному меньшинству не разумна. Она закрепляет неравенство, превращает пособие в неотъемлемое право, в образ жизни. А это не плодотворный путь».

(«Эхо». По материалам радиостанции «Голос Америки»).

Деловой мир

ЧЕМ ШИРЕ ИЗВЕСТНОСТЬ— ТЕМ БОЛЬШЕ ШАНСОВ НА УСПЕХ

На одной из встреч ташкентских бизнесменов с деловыми партнерами из-за рубежа присутствовал сотрудник торгового отдела посольства Франции в Москве. Он интересно рассказал об экономике своей страны, о деятельности Ассоциации торгово - промышленных палат Франции, отдельных фирм и т. д. Но когда речь зашла о конкретных возможностях прямого сотрудничества предприятий, организаций, фирм, ассоциаций Узбекистана с французскими партнерами, то четкого и ясного ответа не последовало. Гость несколько смущенно признался, что, честно говоря, мало что знает об экономическом потенциале республики, кроме того, что в Узбекистане выращивают хлопок. Когда же ему сообщили о том, что, например, в Ташкенте имеются крупнейшие производства по выпуску авиатехники, сельхозмашин, предприятия электронной, легкой промышленности, то он удивился...

Возможно, кто-то скажет, что подобный пример — исключение. Тогда приведу еще один.

В Ташкенте побывал руководитель американской неправительственной организации в области гуманитарных и системных исследований, консультациями которой пользуются многие фирмы в разных странах мира и даже правительство США. В беседе с ним выяснилось, что многие американские бизнесмены практически ничего не знают о потенциальных возможностях делового сотрудничества с партнерами из Узбекистана. «Вы слабо предлагаете себя», — прямо сказал американский бизнесмен.

Можно привести еще немало подобных примеров, но не стану утомлять читателей, тем более что смысл вышесказанного, надеюсь, ясен: необходимо сделать все, чтобы привлечь внимание зарубежных бизнесменов из многих стран мира к Узбекистану не только как к стране с великолепными историческими памятниками, но и как к стране с неплохим экономическим потенциалом, сулящим взаимовыгодное сотрудничество.

Поэтому независимому Узбекистану следует активнее действовать на международной арене и мировом рынке. Визиты Президента Республики Узбекистан и правительственных делегаций в различные страны мира во многом раскрывают глаза тамошним предпринимателям на Узбекистан. Свой вклад вносит и расширение связей на уровне городов-побратимов и «народной дипломатии». Есть хорошие примеры деятельности в нашей республике ряда совместных предприятий и осуществления совместных проектов с зарубежными бизнесменами. Однако этого, на мой взгляд, еще крайне недостаточно.

Одним из путей решения важной проблемы является обеспечение деловых кругов различных стран мира, потенциальных партнеров и потребителей самой разнообразной информацией о политической, экономической, общественной, научной, культурной жизни суверенного Узбекистана. Получать ее должны не только туристы и бизнесмены, приезжающие к нам в республику, но и непосредственно в тех странах, с которыми можно наладить взаимовыгодное сотрудничество. Думается, что ждать, пока в этих странах откроются посольства Республики Узбекистан, не стоит, ведь можно делать это уже сейчас.

К примеру, многие узбекистанские предприятия, фирмы, ассоциации должны позаботиться о коммерческих декларациях, с которых начинается гласность в деловых отношениях, т. е. об облике предприятия. Ваших возможных партнеров в первую очередь интересуют вопросы: какова направленность деятельности вашего предприятия, какие товары и услуги вы предлагаете поставлять на рынок, какие товары или услуги наиболее надежны для вашего предприятия или фирмы, какие цены вы ожидаете, какими ресурсами располагаете?

Чаще всего ответы на эти вопросы содержатся в документах, раскрывающих имидж предприятия, или в коммерческой декларации фирмы, являющихся своеобразными визитными карточками.

Как их распространять? Можно воспользоваться услугами средств массовой информации, выступлениями в различных аудиториях, обратиться к зарубежным партнерам с просьбой о направлении к вам новых клиентов, участвовать в выставках, издать специальные печатные издания и т. д.

Разумеется, все это потребует немалых средств. Но, как говорится, игра стоит свеч. К тому же если у вас не хватает денег на эту работу, можно объединить усилия с другими предприятиями, фирмами, ассоциациями. Главное — не медлить.

С. АЛЕКСЕЕВ.

НА «ЧАЙ» БЕРУТ И В США

Тем, кто собирается в поездку в Соединенные Штаты Америки, думаем, будет полезно знать о «прейскуранте», действующем в США в отношении «чаевых», которые, как считает журнал «Ю. С. Ньюс энд Уорлд рипорт», не возбраняются за хороший сервис.

Носильщику в аэропорту обычно дают на «чай» 1 доллар за сумку и от 2 до 5 долларов за чемоданы. Таксисту следует заплатить на 15 процентов больше того, что показывает счетчик. Консьержке за услуги стоит выложить от 2 до 10 долларов. Носильщику в гостинице — 1 доллар за сумку. Столько же платят горничной за каждые прожитые сутки. Официант в номере рассчитывает получить 15 процентов сверх стоимости заказа. Чистильщики ботинок и швейцары обойдутся в 0,5—1 доллар, а прислуга — в 1—2 доллара. Интересно, но портье и за химчистку вознаграждать не следует.

Конечно, при наших возможностях, когда приходится экономить каждый доллар, «чаевые» покажутся роскошью. Что ж, тогда, наверное, следует сделать вид, что сервис вам не понравился, и не удивляться, если отношение к вам будет совсем иным, чем к тем, кто придерживается «прейскуранта».

Это интересно

КАК ПРЕОДОЛЕТЬ БУМАЖНЫЕ ГОРЫ

Многие руководители жалуются на то, что за день им приходится перелопачивать «бумажные горы» или они не успевают ознакомиться со всеми бумагами, что лежат у них на столе...

Но эта проблема легко разрешима, если воспользоваться некоторыми советами специалистов.

Например, специальные исследования показывают, что квалифицированный и опытный руководитель может найти правильный ответ примерно на 80 процентов писем сразу же после их прочтения. Поэтому постарайтесь сразу же принять решение, а не откладывать письмо или бумагу в сторону. Вряд ли через несколько дней вы станете намного умнее.

Не следует злоупотреблять множительной техникой, ведь сегодня на ней размножают документы в десятках экземпляров, и документы попадают на столы даже к тем, к кому не попали бы раньше, когда машинистка печатала их всего в 5 экземплярах.

Будьте безжалостны к архивам, и после своей визы делайте пометку о сроках хранения документа. Приучите своих подчиненных спокойно относиться к уничтожению старых бумаг, и у вас станет легче дышать в прямом и переносном смысле.

Полезно знать

Постарайтесь больше доверять секретарше, которая должна не просто передавать вам всю корреспонденцию, а отбирать только те бумаги, которые требуют вашей немедленной реакции или решения. Остальные пусть она сама распределит между подчиненными.

Еще лучше назначить одного из сотрудников главным экспертом, который будет тщательно изучать каждый документ и давать заключение, например, стоит ли размножать документ или хватит одной визы для дальнейшей передачи документа подчиненным и т. д.

Полезен и функционально-стоимостный анализ, дающий, в частности, ответы на вопросы: какая часть исходящих от вас бумаг малополезна, насколько ценен для работы подписанный вами документ, использует ли его с толком получатель, какова вообще судьба подписанных вами документов? Не лишним будет и анализ ситуации: что было бы, если бы тот или иной документ вообще не вышел из стен вашего кабинета? Небольшое исследование подобного рода поможет вам понять настоящую ценность подготавливаемых вами документов и избавиться от тех, отсутствие которых никем не будет замечено.

Запомните, что в работе с бумагами, как и в технике, действует великий закон: чем конструкция проще, тем она надежнее. Чем сложнее будет система документооборота, чем больше информации будет запрашиваться для принятия решения, тем выше вероятность ошибок и недоразумений и тем труднее приучить сотрудников правильно работать с бумагами.

В любом случае, вместо того чтобы горевать по поводу избытка бумаг, лучше решительно начните сокращать их количество, не откладывая дело в долгий ящик и оставляя только действительно необходимое для работы.

Удачи вам в борьбе с «бумажными горами»!

НЕ «ТРУДНЫЙ» ЛИ ВЫ ПО ХАРАКТЕРУ?

Американские психологи и консультанты в области управления составили интересный список, определяющий «трудных» по характеру людей.

АГРЕССОРЫ. Они пытаются запугать и подавить остальных. Они задают неожиданные и неприятные вопросы, прерывают, отпускают в высшей степени язвительные замечания. Раздражаются, когда не получается так, как, с их точки зрения, должно быть.

ХМУРИКИ. Всегда молчаливы и неотзывчивы. Их ничто не радует. Даже если хмурику предстоит увлекательная поездка за границу, его лицо сохраняет такое выражение, будто ему только что зачитали приказ об увольнении.

ВСЕОБЩИЕ ДРУЗЬЯ. Незаменимые в компании люди. Им цены нет во время торжественного обеда или дружеской вечеринки. Очень привлекательные, веселые, сопереживающие, часто очень разумные, они горячо соглашаются с вами, выражают готовность помочь, немедленно что-то сделать, добиться, но никогда не делают то, что только что обещали.

НЕГАТИВИСТЫ. К ним бессмысленно подходить с новой идеей, предлагать им сделать что-то интересное, необычное или попросить разработать план на будущее. Они обязательно возразят, что «это невозможно», «это не получится», «незачем впустую стараться». Весьма успешно уничтожают запас оптимизма в трудовом коллективе.

ВСЕЗНАЙКИ. Уверены в том, что знают все на свете. Главная их задача — заставить окружающих признать их превосходство. Они снисходительны, напыщены и обсуждать с ними что-либо бессмысленно.

МЯМЛИКИ. Оттягивают решение любого вопроса до тех пор, пока кто-то не сделает это за них. Пока решение не принято, они ничего не делают. Иначе говоря, они никогда ничего не делают.

НЫТИКИ. Во всем умудряются найти недостатки. Все что им удается, они приписывают слепой удаче или благоволению вышестоящих лиц. Усердный труд, изобретательность и способности в их глазах не имеют никакого значения. Соответственно, они стремятся добиться внимания от тех, кто обладает реальной властью, чтобы заставить выслушать их. Нытикам нравится их роль, позволяющая выглядеть невинными жертвами обстоятельств или чужой воли, по крайней мере, в собственных глазах.

Теперь вы можете определить, кто вы по характеру.

К Дню независимости Республики Узбекистан

Мама Джамиля

На конкурс

Она никогда не жалела, да и теперь не жалеет, что не защитила докторскую диссертацию, отказалась от интересной перспективной работы, престижной командировки в Калифорнию. Да разве можно жалеть о карьере, когда свершилось главное в ее жизни? Джамиля стала матерью. Прижимая к груди маленький розовый комочек, она думала, что сделает все возможное и даже невозможное для того, чтобы ее малыш рос здоровым и был счастлив. В ней зародилась и крепла с каждым днем уверенность в том, что ее главное предназначение — быть матерью.

Донат рос смышленым мальчуганом. Джамиля старалась быть для него не просто матерью, но еще и другом. Она не могла нарадоваться его успехам в школе, удивлялась его настойчивости в спорте. Донат занимался водным поло, и это его увлечение в дальнейшем определило выбор вуза. Он уже был на третьем курсе физкультурного института, получил звание мастера спорта, когда пришла повестка в армию. «Что ж, — думала Джамиля, — ни для кого не должно быть исключения — пусть идет служить. Крепкий, умный парень — армии такие нужны». А разлука с сыном, она ведь будет недолгой — можно ведь навещать его. Жаль, со тренировки придется Донату прекратить. Тренер его сказал как-то, что Донат — восходящая звезда этого вида спорта, ему ни в коем случае нельзя прекращать занятия. Но, ничего, придет из армии — наверстает упущенное.

«Мамочка, ты не представляешь, как здесь красиво, — писал Донат в своих армейских письмах — какие живописные горы, как здесь тихо и торжественно...» И Джамиля верила, что в том незнакомом ей Афганистане в 14 километрах от пакистанской границы действительно тихо и торжественно. Поэтому теперь наивными ей кажутся свои письма, где она советовала сыну не терять даром времени, побольше читать, заниматься английским. До книжек ли было ему тогда? Не знала она ничего об опасности, которая каждую минуту подстерегала ее единственного сына. Хотя и приходили тогда уже тревожные известия с афганской земли, всячески отгоняла мысли о плохом и уже в своих снах грезила о предстоящей встрече с сыном. Не знала, что разлука с ним будет длиться без конца...

Она не плакала, потому что не верила, что Доната больше нет. Сочувственное лицо военкома, цинковый гроб (нет, это еще не доказательство)... А как к ним попала записная книжка сына?.. Все как в тумане, все как будто происходит не с ней...

Сознание пришло позже. Но слез не было. Была злость. Для чего мы растим сыновей? Кому нужна эта бессмысленная война? Эти вопросы привели ее в афганское посольство, где она написала обращение к женщинам Афганистана, таким же матерям, как и она. Была ли она услышана? Была ли понята?

Самое большое горе — пережить своего ребенка. Но все-таки жизнь не остановилась для Джамили.

Друзья Доната не давали ей скучать. В эти вечера, когда они приходили к ней в дом, она как бы заново открывала для себя своего сына. Она могла им гордиться. Донат был надежным другом, может, поэтому сегодня его имя носят два мальчугана — сыновья товарищей Доната.

— Да нет, не зря я растила сына, — думала Джамиля. Часто в тяжелые бессонные ночи она представляла, как в ее доме зазвучат детские голоса. Как бы она хотела иметь внуков! Сколько в ней было нерастраченной нежности и теплоты...

Маленький Донат

Двенадцати дней от роду малыш появился в доме Искандеровых. Муж Джамили поддержал ее в решении взять на воспитание брошенного ребенка. Не только поддержал, но и сегодня разделяет заботу о малыше. Они назвали его именем погибшего сына.

Джамиля уверена, что сможет поднять малыша на ноги. Я сильная, говорит она, это у меня от моей матери.

«Голубая леди» — так называла Джамиля свою маму. Она была для маленькой девочки воплощением святости и женственности.

Семья Искандеровых жила в доме, построенном для членов ЦК партии. Но жила там недолго. Отец Джамили — Искандеров Давран, соратник Акмаля Икрамова, был репрессирован в 1937 году и расстрелян. Реабилитировали его в 1956. Все эти годы семья «врага народа» скиталась. Было конфисковано имущество, знакомые и соседи принимали их у себя с оглядкой, а некоторые вообще перестали замечать.

Джамиля хорошо помнит, как поздними вечерами они, не найдя, где переночевать, шли по сумрачному городу. Девочка крепко сжимала руку матери. Но это был не страх перед ночным городом, это был страх потерять маму. У ее мамы отняли не только мужа, дом, но и хотели отнять единственную дочь, мотивируя тем, что жена врага народа не может дать хорошее воспитание своему ребенку. Но она смогла воспитать дочь. Нет, конечно, не в духе того времени. Она воспитала свою Джамилю сильной. А иначе разве смогла бы она выстоять, не сломаться перед жестокими перипетиями судьбы?

Теперь вот маленького Доната она учит быть стойким. А еще она хочет дать этому мальчику возможность стать гармонично развитой личностью. Она с удовольствием отвечает на все его «почему?», она ходит с ним купаться на Анхор (малыш должен быть закаленным), она рисует вместе с Донатом — в общем, все свое свободное время она отдает пятилетнему мальчику. А ведь Джамиле Давранове сегодня шестьдесят.

— Я понимаю молодых мам, для которых их ребенок — последняя кукла, — говорит она. — Ей самой бы еще в кино сбегать или на дискотеку. Молодости это простительно. Для меня же, познавшей в своей жизни многое, пришло время задать вопрос: а собственно, для чего я живу? Сегодня, когда у меня есть маленький Донатка, я знаю ответ на этот вопрос. А значит, не зря живу?..

Е. КУЗНЕЦОВА.

Генеральный спонсор конкурса— СП «Узинвестстрой».

Помощь в условиях полустационара

При городском психоневрологическом диспансере № 2 вот уже три года действует дневной стационар на 60 мест. Оправдывает ли он задачи, которые перед ним ставились? Несомненно. Осуществляя лечение психических больных без отрыва от обычной социальной среды, дневные стационары в большей степени отвечают задачам восстановительного лечения, чем больницы, предупреждая социальную дезадаптацию и госпитализацию. Они становятся неотъемлемой частью системы психиатрической помощи, ведь их основная цель — ранняя реабилитация больных, предполагающая своевременное распознавание психических заболеваний и начинающихся рецидивов и обострений. Другая важная цель — последовательность реабилитации больных, длительное время находившихся в круглосуточном стационаре, обеспечивающая их плавный переход к жизни во внебольничных условиях. Больные у нас получают все виды лечения — такие, как психотерапия, физиотерапия, водолечебные процедуры и массаж, традиционные и нетрадиционные виды терапии.

Д. АСАМОВ,
зав. дневным стационаром городского психоневрологического диспансера № 2, врач I категории.

Для кормящих мам

При трещинах грудных сосков у кормящих женщин эффективна прополисная мазь: расплавить 100 г вазелина или животного жира, довести до кипения, снять с огня и охладить до 50—60°С, добавить 10 г размельченного прополиса, снова нагреть до 70—80°С при непрерывном помешивании в течение 8—10 мин. Посуда при этом должна быть плотно закрыта. Смесь фильтруют в горячем виде через марлю и охлаждают при постоянном помешивании. Остывшая мазь готова к употреблению. Хранят прополисную мазь в плотно закрывающейся посуде в темном, сухом и прохладном месте.

Открытие британских ученых

Британские ученые недавно опубликовали в британском научном журнале «Ланцет» сообщение о том, как им удалось открыть эффективный ген, который тесно связан с развитием у человека болезни Паркинсона. Совместная группа специалистов имперского фонда исследования раковых заболеваний и института психиатрии в Лондоне обнаружила, что люди с дефектом в одном из генов, которые обычно ответственны за удаление из организма токсических веществ, в два с половиной раза чаще заболевают болезнью Паркинсона, чем другие.

По мнению ученых, специфический ген стимулирует выработку фермента, который разрушает вредные химические вещества, накапливающиеся в мозгу.

При дефекте гена или при его отсутствии вредные химикаты блокируют молекулярные рецепторы мозга, которые стимулируются естественным веществом мозга допамином, определяющим плавность и точность наших движений, нашу мимику и речь.

Открытие британских ученых поможет лучше понять причины болезни Паркинсона и найти пути профилактики этого тяжелого заболевания.

(По страницам «Эхо»).

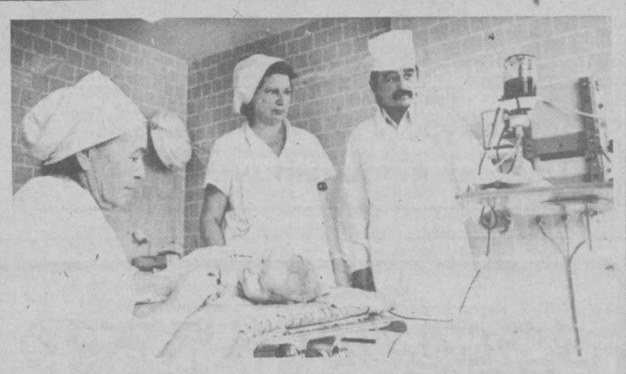

Чтобы дети были здоровыми

Хорошо известно, что гарантия здоровья и долголетия закладывается в детстве и даже еще раньше — до рождения ребенка. Добиться, чтобы дети рождались здоровыми, сохранить им здоровье — значит избавить человечество от бремени многих болезней. В Научно-исследовательском институте педиатрии многое делают для осуществления этой задачи, не только помогая заболевшим детям вновь обрести здоровье, но и проводя профилактическую работу. Большое значение здесь придают ранней диагностике. Обследование детей проводится в консультативно-диагностической поликлинике, а все необходимые анализы — в биохимической и клинической лабораториях, оснащенных самой современной аппаратурой.

Стремясь к повышению качества медицинского обслуживания, здесь особое внимание уделяют внедрению в медицинскую практику современных методов диагностики и лечения. В клинике применяются УФО-крови, гемосорбция, плазмофорез, лазер крови, магнитотерапия и другие новейшие методы лечения, многие из которых стали возможными благодаря оснащению отделений таким оборудованием, как УЗИ-2, УФО-изольда, центрифуги и др.

Учитывая, что вирусный гепатит «В», дающий раннюю хронизацию, инвалидизацию, является краевой патологией нашей республики, на базе клиники создан гепатологический центр, работа в котором проводится совместно с кафедрой детской хирургии ТашМИ-1.

В задачи центра входят не только проведение профилактической работы, лечение, но и консультативная, организаторская деятельность по созданию подобных центров во всех областях республики.

НА СНИМКАХ: старшая медсестра Н. Мухамедова и медсестра М. Набиханова готовят аппарат обмена крови; обход маленьких пациентов для медсестры Ф. Таджибаевой, врача-реаниматолога Н. Южевой и заведующего детским центром Н. Мухамедова — это не только выяснение состояния их здоровья, но и способ общения с ними, в котором доброта и внимание способствуют более быстрому выздоровлению; медсестра Зилола Набиева готовит к обслуживанию лазерный аппарат.

Фото Р. Шарипова.

Даже такая строжайшая инстанция, как СЭС, в лице помсанврача по гигиене детей и подростков Бостанлыкского района К. Хайдаровой считает «Лайнер» соответствующим многочисленным требованиям. Потому-то и недавний семинар руководителей лагерей курортного района, главных врачей и бухгалтеров прошел на базе благополучного «Лайнера».

«Лайнер»— лучший в мире праздник

Уже восемь лет функционирует эта детская здравница завода № 243 гражданской авиации, где каждое лето набираются сил и здоровья сотни детей авиаремонтников.

Рома Середа, сын летчика-испытателя, отдыхает здесь пять лет подряд, причем так понравилось нынче — после первой смены остался на вторую. Нравится ему все — если бы не школа, вообще бы не уехал!

Оксана Шукюрова в лагере с первого лета его возникновения: «Горжусь «Лайнером». Здесь весело, интересно, чувствую себя как дома».

Оксана с удовольствием продекламировала:

О «Лайнер!», «Лайнер!»,
«Лайнер!»,
твой упоительный полет
запомнит навсегда наш
экипаж...».

Поясню: экипаж — это отряд.

Хорошо живется в лагере ребятам, где многое в превосходной степени — горы, воздух, солнце. Кормят вкусно, питательно и вдоволь. Пять раз в день. Ежедневно — горячие расстегаи, ватрушки, булочки... Перед сном детей обязательно напоят соком или кефиром... Несколько раз за смену ребята лакомятся мороженым с вареньем. Лакомство подают в баре, где девчонки и мальчишки уютно размещаются в самолетных креслах.

Шеф-повар А. Алибеков на мой вопрос: «Почему дети, да и комиссии, посещающие «Лайнер», хорошо отзываются о питании здесь?» — ответил так: «Стараемся работать на совесть. Готовим блюда европейские и национальные. Для вкуса добавляем горные травы, например, чебрец, зверобой...»

Сразу припомнилась сказка «Карлик-нос». Запахи блюд закружили голову...

Ловлю критическую реплику читателя: «Мало ли что понарасскажут другие — само-то небось, журналист, своего мнения не имеет!».

Имею! Не один день жил «Лайнере». Ел вместе с ребятами, участвовал в спартакиадах, походах, дискотеках... Убедился воочию: отдых в «Лайнере» — хорош. Много юмора и смеха, стихов и песен, спорта и танцев, озорства и выдумки, творчества.

Действительно, «Лайнер» — лучший в мире праздник!

Во имя этого удивительного праздника детворы — непрекращающиеся заботы и усилия всего коллектива завода. И рядовых, и руководителей...

Об их ответственности свидетельствует запомнившийся факт. На открытии «Лайнера» торжественно поднят флаг Узбекистана, исполнен новый гимн. В тот же день в «Лайнере» за текстом гимна и нотами обратились (и, конечно же, получили) из здравницы «Звезда Востока».

Авиаремонтники заблаговременно позаботились и о кондиционерах для столовой и современном оборудовании для кухни, лекарствах и медицинской аппаратуре. Здесь даже стоматологический кабинет действует.

...Уезжая из Чимгана в душный, пропахший выхлопами машин город, увез тревогу обитателей здравницы — взрослых и детей о дальнейшей судьбе «Лайнера». Всех прямо-таки потрясла такая «утечка информации» — «здравница перепрофилируется для отдыха матерей с детьми»...

Из биографии «Лайнера»: девять лет назад авиаремонтники столицы Узбекистана решили создать собственную здравницу для летнего отдыха своих детей в Чимгане. А потом началось строительство, причем решили — «строить, так строить!». Построили комфортабельные двухэтажные дома с уютными комнатами на четырех: деревянные кровати, шкафы, тумбочки.

На другой год после летнего сезона здравница превратилась в зону отдыха для самих заводчан. С тех пор так и повелось... Теперь зона отдыха популярна и любима авиаремонтниками.

Администрация завода проявляет заботу о своих работниках. Впрочем, так и поступают в цивилизованных странах. Такой пример. Когда мы все еще осторожно выговаривали иностранное слово «бартер», не особенно понимая его значения, уже тогда руководители завода проявили инициативу — стали брать за ремонт иностранной авиационной техники не пресловутые «деревянные», а импортные товары — обувь, одежду, радио и телетехнику. Куба за ремонт своих самолетов рассчиталась, например, сахаром. В результате — каждый заводчанин отвез домой по два мешка «песка»!

Себестоимость путевки в «Лайнер» на одного ребенка в 3.300 рублей для заводчанина за счет доходов предприятия снижена до... 107 рублей, включая проезд на автобусе из Ташкента в Чимган и обратно...

Достойно своему нелегкому труду живет авиаремонтный коллектив Ташкента: имеет здравницы в Чимгане и на Иссык-Куле, оборудованные детский сад и общежитие, регулярно поднимает настроение заводчан импортными товарами... Обо всем не расскажешь.

Высока заводская марка, поэтому и устроиться сюда давно уже проблема. Не принимают потому, что никто не увольняется...

Но слухи о закрытии «Лайнера» идут уже не первый год. Неужели хозяйская сметка авиаремонтников не позволит выйти из положения и на этот раз?

— Неужели «Лайнер» доживает последние дни? — задаю вопрос директору завода Н. М. Захарову. Николай Михайлович слушает мои доводы в защиту «Лайнера». Их просили передать педагоги, медики, хозяйственники здравницы.

Напоминаю, в процессе работы путем естественного отбора в «Лайнере» сложился коллектив педагогов-подвижников. Евдокия Федоровна Лапенкова — 33 года педагогический стаж. Жанна Гавриловна Дидиченко — 30 лет педстаж. Валентина Яковлевна Колтан — 24 года... И другие — преданные любимому делу до самозабвения. Лишить их «Лайнера» — значит перечеркнуть их планы, их надежды, их судьбы...

Ж. Г. Дидиченко: «Сама мысль о «Лайнере» поднимает настроение. Работать с детьми нынче безусловно интереснее, но труднее. Приходится выкладываться...».

В. Р. Хабибулина: «О «Лайнере» думаю весь год. Готовлюсь к лету, встречаюсь со старшими ребятами из «Лайнера». И хотя завод обеспечивает всем необходимым, включая оснащение кружков, все-таки везу в Чимган ватман, креповую, цветную бумагу».

В. Я. Котлан: «Кроме работы воспитателя, веду кружок макраме. Художественное плетение из ниток и шпагата увлекает ребят».

Ю. Ярош, 16 лет, вожатая: «Шесть лет отдыхала в «Лайнере», первый год — работаю. Без «Лайнера» не представляю своей жизни!».

Р. Середа, 14 лет: «Слыл сорви-головой — в первую смену ни в один экипаж не хотели брать. Но доверили помогать вожатому и... там перевоспитали — ответственностью!».

Долго и основательно говорили с Н. М. Захаровым. Прочитал ему записанные в Чимгане слова педагогов — «продажа «Лайнера» даже за миллионы рублей или же перепрофилирование здравницы — невосполнимая потеря прекрасной летней школы отдыха и здоровья для детей заводчан!».

Передал их вопрос: «Неужели этого не понимают руководители завода?»

— Понимают! — улыбнулся Н. М. Захаров и добавил: — «Лайнер» есть и будет!

На этой мажорной ноте и заканчиваю. Сегодня «Вечерку» прочитают в «Лайнере» — специально отвезут в Чимган на заводской машине.

Ю. КОГТЕВ.

НА СНИМКЕ: «веснушка» — Саша Виноградова, довольна отдыхом в лагере.

Учитесь властвовать собой

В наше непростое время нервная система испытывает повышенные нагрузки. Не всякий человек их выдерживает, особенно если он не занимается тренировкой, укреплением своей нервной системы. И тогда возникает невроз. Он может возникнуть как после однократного воздействия чрезмерно сильного отрицательного раздражителя (например, смерть близкого человека или супружеская измена или провал на экзаменах), так и на фоне длительно удерживающейся неблагоприятной окружающей обстановки.

Неврозы являются распространенным зобалеванием, встречаются они как у детей, так и у взрослых, у женщин — несколько чаще, чем у мужчин. На фоне общих нарушений нервной деятельности, если их вовремя не полечить, могут возникнуть нарушения функций внутренних органов. Это так называемые «неврозы сердца» или «неврозы желудка», например, когда сердце или желудок здоровы, а неприятные ощущения или боли с их стороны человек все-таки испытывает.

Кроме того, существует большое количество болезней, напрямую связанных с нервной системой: это гипертония и бронхиальная астма, язвенная болезнь желудка и ночной энурез и многие другие.

При лечебном воздействии на психику течение этих заболеваний или заметно улучшается, или даже прекращается вообще. Значит, вывод один: НЕВРОЗЫ НАДО ЛЕЧИТЬ. А еще лучше их предупреждать и для этого регулярно заниматься тренировкой нервной системы. Большие возможности как для лечения, так и для предупреждения их возникновения, т. е. для укрепления нервной системы, открывает психотерапия. Очень неплохие результаты дает она и при лечении вредных привычек — пьянства.

Существует большое количество видов психотерапии. Это гипноз и аутотренинг, рациональная, игровая и музыкотерапия, семейная психотерапия и многие другиге.

Аутотренинг или аутогенная тренировка — это сеансы самовнушения, когда человек учится погружаться в состояние дремоты, транса, в котором он становится легко доступным своим собственным внушениям. Овладев этой методикой, человек может научиться властвовать собой, не раскисать при жизненных перипетиях, сохранять хорошее настроение, бодрость и трудоспособность в любой обстановке.

Гипнотерапию проводят врачи. С помощью гипноза можно успешно бороться с большим количеством невротических расстройств, с вредными привычками. Кроме классического гипноза, существует еще и современный, эриксонианский, когда больной погружается не в сон, а в своеобразный транс, а эффект от такого вида гипноза зачастую бывает даже более выраженным, чем при классическом гипнозе.

С помощью психотерапии можно уничтожить или значительно ослабить какие-то эмоциснально тяжело переживаемые воспоминания. Не забывайте об этом и при необходимости обращайтесь в психотерапевтические кабинеты, где вам окажут квалифицированную помощь.

С. ВИШНЕВЕЦКАЯ,
врач-психотерапевт, кандидат медицинских наук.

Психотерапия: ее возможности

Медицина использует 3 вида воздействия: нож, трава и слово.

Для лечения заболеваний, связанных с расстройствами нервной системы, применялись главным образом лекарства: успокаивающие, тонизирующие, возбуждающие, болеутоляющие, снотворные и т. д. Но длительное применение их небезразлично для человеческого организма. Любое лекарство в определенных дозах превращается в яд и вызывает привыкание.

В последнее время в лечении неврозов все больший удельный вес занимает психотерапия.

Частную психотерапию проводит врач-психотерапевт, осуществляющий лечение психотерапевтическими средствами, среди которых ведущее место принадлежит слову, оказывающему огромное влияние на человека.

В беседе врач разъясняет больному сущность заболевания, указывает пути излечения, способствует развитию положительных эмоций.

Лечебное внушение можно проводить больному, находящемуся в состоянии бодрствования. Для усиления лечебного эффекта целесообразно в ряде случаев погружать больного в гипнотическое состояние и на его фоне проводить лечебное внушение.

Гипноз — это искусственно вызываемое словесными воздействиями состояние частичного сна, при котором сохраняется контакт спящего с гипнотизером. Гипнотическое состояние характеризуется повышенной внушаемостью загипнотизированного, что позволяет осуществлять разнообразные приемы, направленные на восстановление здоровья больного. Для вызывания гипнотического состояния используются различные технические приемы.

Гипноз — только один из методов психотерапии, причем пассивный. Активные же психотерапевтические методы лечения требуют энергичного участия самого больного в процессе лечения, обязывают его приложить усилия для выздоровления, максимально активизируют больного, не дают ему уйти в «болезнь», мобилизуя силы на борьбу с нею.

Активные психотерапевтические методы лечения рассчитаны на тех, кто действительно хочет излечиться, кто не ждет исцеления сложа руки, а сам активно борется с болезнью и побеждает ее. Они воспитывают «Активность борца, жаждущего победы и заслуженных успехов».

Одним из активных методов психотерапии, используемых в медицинской практике, является аутогенная тренировка. С ее помощью человеку удается произвольно, сознательно, волевыми усилиями снять нервное напряжение, чувство тревоги, страха перед экзаменами, публичными выступлениями, хирургической операцией и так далее. Путем такой тренировки можно научиться быстро засыпать и просыпаться в заданное время, оказывать влияние на мышечный и сосудистый тонус, изменять ритм сердечной деятельности, глубину и частоту дыхания, подавлять болевую чувствительность, недомогание, повысить или понизить температуру тела на 0,5—2°.

Цель АТ — научиться контролировать своим сознанием физиологические процессы, происходящие в организме, вегетативной нервной системы, управлять деятельностью пищеварительного акта, дыханием, кровообращением, обменом веществ, воспитывать внимание, развивать и укреплять силу воли, управлять своими чувствами, настроением, действием.

АТ применяется для лечения неврозов, ночного недержания мочи, заикания, навязчивых состояний с фобиями при расстройствах сна и болях различного происхождения, при некоторых заболеваниях внутренних органов, в основе которых лежит расстройство нервной системы, например, спазмы пищевода, начальные спазмы гипертонической болезни, язвенной болезни желудка и так далее.

Назначается АТ с лечебной целью врачом, рекомендуется проводить ее под руководством медика.

По мере овладения методом сокращается число занятий, проводимых врачом, и увеличивается количество самостоятельных занятий больных в домашних условиях.

Другой метод активной индивидуальной психотерапии, используемый больными с лечебной целью и здоровыми людьми, желающими укрепить свою волю, — самовнушение.

Путем самовнушения человек способен вызвать у себя серьезное заболевание, но оно же способно вылечить человека, избавить его от различных недугов.

Самовнушением следует заниматься 3—4 минуты вечером перед сном, когда человек удобно расположился в постели, расслабился, а также утром, когда еще не успел полностью проснуться. Следует обратить внимание на правильное составление формулы самовнушения, в соответствии с конкретными жалобами больного. Все внушения следует сформировать в утвердительной форме без частицы «не» с указанием точного времени, когда улучшение наступит.

Каждый больной должен сам составить формулу самовнушения и согласовать ее с врачом, чтобы самовнушение было наиболее действенным. Необходимо произносить формулу эмоционально, думая о содержании произносимых слов, комбинируя с представлениями.

Разновидностями психотерапии являются: трудотерапия — лечение трудом, имаготерапия — лечение создаваемым образом, библиотерапия — лечебное чтение, музыкотерапия — сознательное участие больного в восприятии определенной музыки в зависимости от его заболевания.

Различные психологические методики позволяют расширить возможности психотерапии вплоть до определения линии жизни и коррекции ее. Высококвалифицированная психотерапевтическая помощь оказывается в ГПНД-2 (А. Каххара, 26), имеющем разветвленную сеть психотерапевтических кабинетов, работающих как в самом диспансере, так и на базах МСЧ ТК, поликлиники 19.

Приглашаем всех нуждающихся в психотерапевтической помощи в наши кабинеты, где окажут квалифицированную помощь заболевшим и научат предупреждать возникновение неврозов, укреплять нервную систему.

С. ШЕЙДВАССЕР,
врач-психиатр.

К Дню независимости Республики Узбекистан

На конкурс «Ташкент и ташкентцы»

«Лето звонкое, будь со мной» — так назвал свои работы, присланные на конкурс, фотокорреспондент В. Тураев.

Генеральный спонсор конкурса— СП «Узинвестстрой»

Вечерний Курьер

● А КОШКИ ПАДАЮТ И ПАДАЮТ...

Судя по сведениям одного из нью-йоркских ветеринарных центров, этот город занимает одно из первых в мире мест по числу выпадающих из окон кошек. Скажем, в 1984 году только за пять месяцев к медицинской помощи этого центра прибегли хозяева 132 хвостатых пилотов.

Эти цифры заставили американских экспертов всерьез заняться изучением техники полета этих зверюшек. До конца феномен выпадающих из окна кошек еще не раскрыт, но все же! Например, доктор Уэйн Уинтни и доктор Черил Мелхаф утверждают, что средняя высота, с которой нью-йоркские кошки предпочитают совершать свои прыжки, — пять с половиной, а самый длинный полет был сделан с 13-го этажа.

Степень риска у любительниц прыжков с верхних этажей (выше седьмого) невелика. Из 22 «спортсменок», как правило, 21 выживает — не в пример людям. Возможно, причина в том, что максимальная скорость падения кошки (90 километров в час) в два раза ниже максимальной скорости падения человека. А может быть, кошки просто используют хвосты в качестве руля высоты?

● НА ПРОГУЛКЕ

Заработать деньги решили предприниматели Томска, для чего приобрели льва и двух медведей. Неизвестно, зачем им понадобились животные, но что-то в их планах сорвалось, и звери, выбравшись ночью из клеток (стоящих прямо в центре города), отправились гулять по городскому саду. При этом лев (вот уж поистине царь зверей — не смотрит под ноги) случайно наступил на пьяного. Тот, не разобравшись, с кем имеет дело, ударил обидчика, за что и был слегка покусан.

● МЕСТА ЗНАТЬ НАДО

Пользуясь тем, что залог в пять-десять рублей за стакан кофе стал привычным во всех закусочных Санкт-Петербурга, посетители научились делать на этом бизнес. Поскольку в закусочных разные порядки, они, заплатив пятирублевый залог за стакан в одной «забегаловке», сдают его за десять рублей в соседней. Главное — знать места!

● УСЛЫШАННЫЙ АНЕКДОТ

Одессит взял себе в жены девушку из большой многодетной еврейской харьковской семьи. Увез ее в Одессу, прожили они год, жена умерла. Поехал он в Харьков; женился на ее младшей сестре.

Через год снова приезжает в Харьков. Говорит тестю:

— Папаша, вы можете смеяться, но Розочка тоже умерла!

● СИЛЬНЕЕ СМЕРТИ

Воистину над недавней постановкой оперы Моцарта «Милосердие Тита» в Зальцбурге тяготело проклятие. Сначала дирижер Венского оркестра Рикардо Мути со скандалом отказался от участия в постановке. Мути был недоволен постановочными новациями режиссера Карла-Эрнста-Херрманна. Рикардо Мути поддержали впоследствии европейские газеты: высоко оценив мастерство исполнителей, критики осудили авангардные штучки режиссера, посчитав их натуральным издевательством над одним из наиболее традиционных и канонических произведений Моцарта.

Но все это были цветочки, подлинно драматические события ждали труппу на премьере оперы. В конце первого акта примадонна Даниэлла Дэсси сломала лодыжку, а один из четырех солистов-скрипачей помер в ходе исполнения своей партии. Действо, однако, не было прервано. Покойник был извлечен из оркестровой ямы и заменен живым коллегой, примадонне была оказана первая помощь — спектакль продолжился. Даниэлла Дэсси с загипсованной лодыжкой в партикулярном платье сидела за сценой и пела, тогда как ее партию на сцене мимически исполняла одетая в костюм героини ассистентка режиссера.

Спектакль прошел с большим успехом.

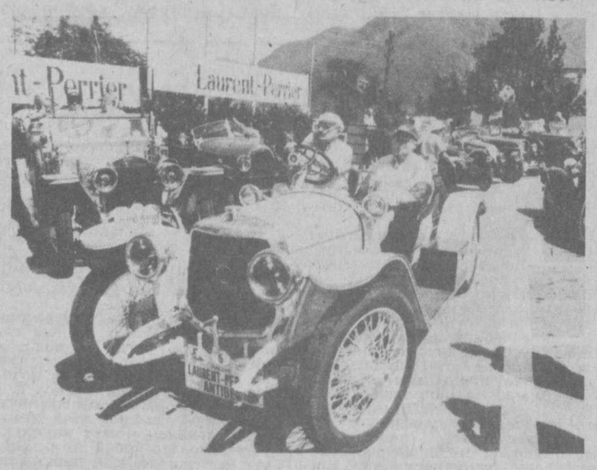

Преуспевающие молодые люди на Западе увлеченно меняют одну новейшую марку машины на другую, гонясь за модой. Но есть сорт граждан, преимущественно не столь блистательного возраста, которые, прикипев однажды сердцем к старой — возможно, семейной или коллекционной — реликвии, до конца своих дней «холят и лелеют» чудо техники давно прошедших времен. При этом они испытывают законное чувство гордости и неистребимое желание покрасоваться за рулем «сокровища» перед прочими смертными...

НА СНИМКЕ: бельгийский экипаж в автомобиле 1913 года — участник 1.024-километрового ралли «Олдтаймеров» на трассе Швейцария — Франция.

Фото **Кейстон—ИТАР—ТАСС.**

● В КАРТЫ С ЛЮДОЕДОМ

Джеффри Дамер — убийца и каннибал, жертвами которого стали 16 человек в его родном городке Милуоки, — пожалуй, никогда и не подозревал, что его портрет может появиться во многих американских семьях. Как не догадывались об этом и многие другие преступники, чьи изображения украшали появившиеся недавно на американском рынке игральные карты. С первого взгляда новые колоды ничем, казалось бы, не отличаются от обычных старых. Но вместо валетов, дам, тузов изображены убийцы, бандиты, похитители детей и попросту людоеды типа Дамера (он, кстати, приговорен недавно американским судом к отбытию 16 пожизненных заключений — по числу убитых им жертв). Помимо самих портретов, на картах напечатана краткая информация, содержащая основные биографические данные того или иного рецидивиста — родился, учился, убил, поймали, посадили.

● СОВЕТСКИЕ НЕ УБИВАЮТ ПРЕЗИДЕНТОВ

Человек, которого считают убийцей американского президента Кеннеди, жил в России и просил у властей советского гражданства. Он работал на радиозаводе в Минске, имел достаточно денег и собственную квартиру. Увлекался вечеринками и нравился девушкам. Однако, восторгаясь поначалу советским образом жизни, быстро сник и стал помышлять о возвращении в Америку. Об этих и других подробностях жизни Харви Освальда рассказал некогда его друг Павел Головачев. Тайны этого знакомства он хранит уже 25 лет. И неудивительно: чекисты все время пребывания Освальда в России подозревали в нем сотрудника ЦРУ. Видимо, не могли поверить, что американец мог добровольно приехать на постоянное жительство в бывший СССР. И потому советского гражданства Освальд так и не получил. А жаль. Одним убитым президентом было бы меньше.

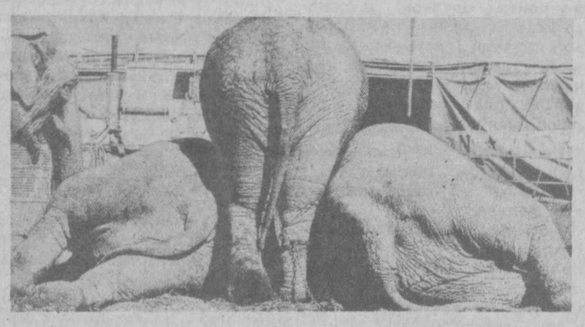

Из жизни слонов.

● ПРО «ЭТО»

Как повлияла Октябрьская революция на половые чувства строителей коммунистического общества? Такова была тема социологического исследования, проведенного еще в 1923 году среди студентов Коммунистического университета имени Свердлова. Выяснилось, что 12 процентам студенток половая жизнь мешала в общественной работе. После революции — у 43 процентов мужчин и 23 процентов женщин, занятых служением марксизму-ленинизму. И все же 37 процентов мужчин и 41 процент женщин констатировали, что сила их полового чувства не отреагировала на залп «Авроры». Увы, исследований, изучающих влияние перестройки на половые чувства, пока нет. Но специалисты утверждают, что потенция мужчин и женщин в последние годы возросла, хотя рождаемость и упала.

(По материалам печати и информационных агентств).

Служба срочных объявлений

ПРОДАЮТСЯ

● Б/пила, деревообр. станок, тиски, сварочн. аппарат, стир. машина, эл. точило, эл. самовар, эл. привод, щиты мебельные, верстак, каркас душа и туалет, эл. колонка, плита газ. с баллонами, эл. мельница, таль, ножная шв. машина, балки алюминиевые, алюминий листовой, оргалит, уголок, трубы, бак, нерж. оконные блоки, бухты колючей проволоки, стекло лобовое к «ЗАЗ», соковыжималка. Тел. 63-57-78.

● Румынские кровати, холодильник «Орск-4», шифоньеры имп., серванты, диван-кровать, мягкая мебель, трюмо. Тел. 53-61-62, 53-86-19.

● Недостроенная дача со стройматериалами, холодильник б/у. Тел. 93-43-41.

● Мед оптом 300 кг. 700074, Ташкент, ул. Хавайская, 13«а», Валентин, от сквера — маршрутка 29.

● Доски шпунтовка 3Х4 см 3 куба. Тел. 72-04-92.

● Сварочный аппарат, уголок, принтер для БК. Тел. 33-93-87.

● Усилитель «Амфитон АИ-01-1». Тел. 62-66-58.

● Эл. сепаратор, б/пила «Дружба», фонендоскоп, иглы аккупунктуры. Тел. 90-44-53.

● Нов. игры для БК-0010-01. Тел. 53-90-83.

● Большой дом, все удобства, въезд для а/м, огород, в р-не Тезиковки по ул. Каспийская, 17. Тел. 54-43-89.

● Цв. телевизор «Таурас». Тел. 62-09-06.

● Электродвигатели асинхронные 3-ф-50 Гц., 220—380В. 1,1кВт — 1.400об/мин. 1,5кВт — 1.400 об/мин.; 2,2кВт — 1.410 об/мин.; 5,5кВт — 2.880 об/мин.; трамблер и карбюратор к «ГАЗ-24», велосипед «Урал». Тел. 55-64-19.

● 2-комн. выкупл. квар. на Себзаре. Тел. 54-85-96.

● Выкупл. квар. в г. Чкаловске Ленинаб. обл. Тел. 58-49-15.

● Дача в Кумышкане. Тел. 68-32-51.

● Кондиционер БК-2300, 1800 в/у. Тел: 97-65-39, 67-69-26.

● Персидские котята. Тел: 48-08-73, 54-16-84.

ОБМЕН МЕСТНЫЙ

● 3-комн. кв. на 2-комн. и 1-комн. кв. около маг. «Ганга». Тел. 29-97-54.

● 3-комн. квар. на Ц-14, возле маг. «Ганга», 42 кв. м, 4 эт. на 2- и 1-комн. или 2- и 2-комн. Тел. 55-72-26.

● 3- и 2-комн. квар. на 4- или 5-комн. по линии метро. Тел. 77-64-40.

● 2-комн. частный дом со всеми удобствами в р-не Х. Алимджана и недостроенный дом в 6 км от Ташкента в р-не пос. Солнечный на дом с участком в Ташкенте недалеко от центра. Тел. 32-12-37.

МЕНЯЮ

● Оркестратор «Касио СТ 360» на ПСР 6. Тел. 77-66-76 (Алексея).

Зам. редактора
В. А. ЛОМОВЦЕВ.

ПОСТУПАЙТЕ УЧИТЬСЯ!

МИНИСТЕРСТВО НАРОДНОГО ОБРАЗОВАНИЯ РЕСПУБЛИКИ УЗБЕКИСТАН

ПРОФЕССИОНАЛЬНО-ТЕХНИЧЕСКОЕ УЧИЛИЩЕ № 30

объявляет прием

НА 1992-93 УЧЕБНЫЙ ГОД

выпускников 9-х классов
со сроком обучения 3 года

ПО ПРОФЕССИЯМ:

помощник машиниста тепловоза;
помощник машиниста электровоза;
слесарь-механик рефрижераторных поездов.

СО СМЕЖНЫМИ ПРОФЕССИЯМИ:

слесарь-механик по ремонту тепловоза III разряда, помощник машиниста тепловоза;
слесарь-электрик по ремонту электровоза III разряда, помощник машиниста электровоза;
газоэлектросварщик-сантехник II—III разрядов.

Ежемесячно выплачивается компенсация в размере 45—50 рублей. Питание и обмундирование — бесплатное, проезд на городском пассажирском транспорте — льготный.

Уволенных в запас из рядов армии и выпускников 11-х классов со сроком обучения 6 месяцев и 1 год:

механик рефрижераторных поездов (дополнительно к стипендии доплачивается 90 руб.);
помощник машиниста тепловоза;
помощник машиниста электровоза;
слесарь по ремонту электрооборудования трамваев и троллейбусов;
станочник широкого профиля III—IV разрядов (по мере укомплектования групп);
проводник пассажирских вагонов дальнего следования (для юношей и девушек).

Практика — на Среднеазиатской железной дороге и поездах «Хабаровск — Москва», «Ташкент — Иркутск»;

электромонтер контактных сетей (предоставляется общежитие и дополнительно к стипендии доплачивается 120 руб).

СО СМЕЖНЫМИ ПРОФЕССИЯМИ:

слесарь-электрик по ремонту электровоза III разряда, помощник машиниста электровоза;
слесарь-электрик по ремонту элетровоза III разряда, помощник машиниста тепловоза;
газоэлектросварщик-сантехник II—III разрядов.

Стипендия — 260 руб.

Необходимые документы: заявление на имя директора, паспорт, военный билет, свидетельство о рождении, справки: с места жительства, с места работы; 10 фотокарточек (3Х4 см).

Наш адрес: Мирабадский район, ул. Червякова, 12 (трамваи: 1, 5, 26; автобус 22, остановка «Ул. Фоменко»).

Телефоны: 91-14-07, 93-36-65.

Комитет по культуре и туризму мэрии г. Санкт-Петербурга

ПЕТЕРБУРГСКИЙ ГОСУДАРСТВЕННЫЙ ТЕАТР «БАЛТИЙСКИЙ ДОМ» (бывший Ленком)

ГАСТРОЛИ

г. Ташкент, 1992 год

В ПОМЕЩЕНИИ РУССКОГО АКАДЕМИЧЕСКОГО ТЕАТРА ДРАМЫ им. М. ГОРЬКОГО

РЕПЕРТУАР:

Эрнест Томсон.

4, 5, 20, 21, 22 СЕНТЯБРЯ

«НА ЗОЛОТОМ ОЗЕРЕ»

(пьеса в 2-х действиях).

Робер Ламуре.

6, 7, 23, 24, 25, 26, 27 СЕНТЯБРЯ

«ТЕТУШКА, «ФЕРРАРИ» И ТРИСТА МИЛЛИОНОВ»

(комедия в 2-х действиях).

Вильям Шекспир.

8, 9, 13, 14, 15, 16 СЕНТЯБРЯ

«КАК ВАМ ЭТО НРАВИТСЯ?»

(комедия в 5 действиях с одним антрактом).

Александр Галин.

10, 11, 12, 18, 19 СЕНТЯБРЯ

«БРАВО, ВЕНЕЦИЯ!»

(пьеса в 2-х действиях).

Художественный руководитель театра — заслуженный деятель искусств Узбекистана **Вячеслав ГВОЗДКОВ.**

В. Гвоздков знаком ташкентскому зрителю как режиссер, поставивший на сцене Ташкентского государственного академического театра драмы им. М. Горького спектакли «ЗВЕЗДЫ НА УТРЕННЕМ НЕБЕ», «МОЛДАВАНКА, МОЛДАВАНКА», «ЗИНУЛЯ», «ПОЛЕТ НАД ГНЕЗДОМ КУКУШКИ», «ВСЕ ЗВЕЗДЫ!» и другие.

Принимаются коллективные заявки.
Справки по телефонам: 33-81-65, 33-42-10, 33-37-02.
Касса работает с 11.00.

ИННОВАЦИОННАЯ ФИРМА „Восток"

ПРИГЛАШАЕТ

НА ПОСТОЯННУЮ РАБОТУ ОПЫТНОГО БУХГАЛТЕРА, ХОРОШО ВЛАДЕЮЩЕГО ПЕРСОНАЛЬНЫМ КОМПЬЮТЕРОМ ТИПА IBM.

ОБЯЗАТЕЛЬНЫЕ УСЛОВИЯ:

стаж работы в бухгалтерии не менее 3 лет;
опыт работы на IBM —совместимом компьютере не менее 1 года.

Зарплата — ориентировочно 4.000 руб. в месяц.

Справки по телефону 32-01-01.

Адрес: г. Ташкент, ул. Ю. Фучика, 2«а».

Инновационная фирма «Восток».
Узбекское рекламное агентство «САРБОН».

ВПЕРВЫЕ В СРЕДНЕЙ АЗИИ!

СОВЕТСКО - АМЕРИКАНСКИЙ ФОНД «КУЛЬТУРНАЯ ИНИЦИАТИВА» НПП «ЧАТКАЛ»

ПРОДОЛЖАЕТ ПРИЕМ В РЕГИОНАЛЬНУЮ ШКОЛУ КОСМЕТОЛОГИИ.

За один месяц мы сделаем из вас профессионального мастера по лечебной и декоративной косметике, макияжу, а также специалиста по домашней косметике. Вы овладеете секретами составления кремов, получите знания в области классического массажа.

Практика — на рабочем месте, в салоне красоты.

Занятия ведут специалисты с высшим медицинским образованием.

По окончании курса вы получите свидетельство на русском и английском языках.

Иногородние обеспечиваются жильем.

Оплата — наличными и перечислением в рублях или СКВ.

Звоните по телефону 54-19-23 с 10 до 19.00.

К СВЕДЕНИЮ РУКОВОДИТЕЛЕЙ ПРЕДПРИЯТИЙ И ОРГАНИЗАЦИЙ!

На базе республиканского оптово-розничного предприятия «Узкитоб»
(г. Ташкент, ул. Камила Шарипова, проезд, 1, дом 53«а»)

СОЗДАН

РЕСПУБЛИКАНСКИЙ БИБЛИОТЕЧНЫЙ КОЛЛЕКТОР ПО КОМПЛЕКТОВАНИЮ БИБЛИОТЕК ВСЕХ СИСТЕМ И ВЕДОМСТВ.

Контактные телефоны: 44-23-94, 44-60-75 по ул. Навои, 30, 2-й этаж.

УТЕРЯННЫЕ:

круглую печать и чековую книжку за №№ 274576—274600, принадлежащие АМП «Промэлектроника», **считать недействительными.**

ЦИРК

с 22 августа приглашает на большую разнообразную цирковую программу «Арена дружбы».

Главное управление капитального строительства исполнительного аппарата Хокима г. Ташкента выражает глубокое соболезнование начальнику финансового отдела ГУКСа исполнительного аппарата Хокима г. Ташкента Т. А. Сильновой по поводу смерти ее сестры

ЗАКАРЮКИНОЙ Александры Андреевны.

УЧРЕДИТЕЛИ: Ташкентский городской Совет народных депутатов и журналистский коллектив «Вечернего Ташкента».

Вечерний Ташкент

Адрес редакции — 700000, г. Ташкент, ГСП ул. Ленинградская, 32.

Газета выходит ежедневно, кроме субботы и воскресенья.

Справки по редакции 32-53-76. Справки по письмам, 33-29-70, 32-53-79.

Ответственность за достоверность сведений в рекламе и объявлениях несет рекламодатель. Справки и претензии по телефонам: 33-81-42 (отдел объявлений ИПК «Шарк»); 33-56-67; 32-55-57 (частные объявления).

Издательско - полиграфический концерн «Шарк» Республики Узбекистан. Адрес: 700000, г. Ташкент-ГСП, ул. «Газеты «Правда», 41

Индекс 64691. Заказ Г. 287. Время подписания в печать по графику в 11.30. номер подписан в 11.00. 1 2 3 4 5 6 7 8 9 10 11 12.