20 АВГ 1992

Общественно-политическая городская газета

ВЕЧЕРНИЙ ТАШКЕНТ

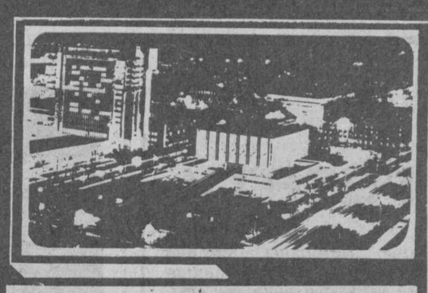

Газета выходит с 1 июля 1966 года

№ 162 (8. 104) ◆ Среда, 19 августа 1992 года ◆ Цена 2 руб.

К 1-й годовщине независимости Республики Узбекистан

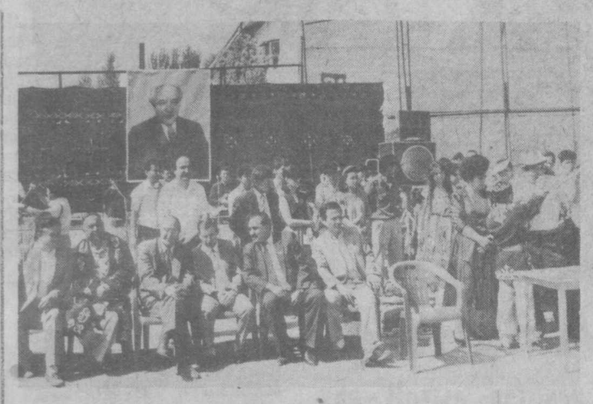

Будет праздник и на вашей улице

Бывало, на свадьбах, на юбилеях гуляли всей махаллей... Но такого праздника — переименования улицы — старожилы не припомнят. Поэтому, когда хокимият, топонимическая комиссия и совет НДПУ Бектемирского района предложили махаллинцам принять участие в организации и проведении этого мероприятия, и стар и млад не могли усидеть дома.

На небольшом стадионе появились импровизированная сцена и самые настоящие казахские юрты...

— Дело в том, что в махалле «Бузувчи», кстати, одной из старейших в районе, компактно проживают более 400 семей казахов, — рассказывает председатель топонимической комиссии Мавлян Шукурович Юлдашев. — Здесь есть школа, где с первого по десятый класс дети имеют возможность проходить обучение на родном языке. Поэтому наша комиссия, решив переименовать одну из махаллинских улиц, учла многочисленные пожелания жителей и дала ей имя известного казахского писателя, общественного деятеля, ученого-просветителя Мухтара Ауэзова. Но мы решили не просто прибить табличку с названием улицы, а сделать это событие заметным в жизни не только махаллинцев, но и всего района. Вот так появились здесь юрты, а если вы заглянете туда, то увидите предметы обихода и даже старинное оружие, которые принесли сюда сами жители, сохранившие эти уникальные экспонаты. Многие пришли на праздник в национальных одеждах.

— Отрадно, что предприятия района поддержали проведение праздника переименования улицы, — говорит хоким района Геннадий Иванович Соболев. — Выделили на это средства. Поэтому приятно за щедрым дастарханом принимать гостей. Среди них — депутат Верховного Совета Республики Узбекистан В. Р. Ниязматов, секретарь Центрального совета НДПУ Х. М. Абдураимов, представители казахского культурного центра и многие другие, кого мы рады видеть на этом празднике. Но есть у нас и особый гость, чей приезд мы с нетерпением ждали, но не были уверены, что неотложные дела не помешают нашей встрече. Это сын Мухтара Ауэзова — Мурат Мухтарович Ауэзов. До недавнего времени он возглавлял Комитет по внешним отношениям и межпарламентским связям Республики Казахстан, а незадолго до приезда в Ташкент на этот праздник был назначен послом Казахстана в Китае.

— Моего отца очень много связывало с Узбекистаном, — рассказывает Мурат Мухтарович. — В тридцатые годы он жил и трудился в Ташкенте. Здесь он находился в дружеских отношениях с узбекской интеллигенцией, которая много сделала для развития дружбы между нашими народами. Очень порадовало меня то, что праздник улицы, названной именем Мухтара Ауэзова, получился интернациональным. Ведь отец мой был интернационалистом. Свидетельство тому — его творчество. И мне приятно было узнать, что здесь в Ташкенте знают его книги.

Примечательно, что в Бектемирском районе такие праздники улиц становятся традиционными. Не так давно «Вечерка» рассказала о том, как отмечался день рождения улицы, названной в честь корейского писателя Чо Мен Хи. А сейчас бектемирцы готовятся к переименованию еще одной улицы, которой хотят дать имя Леонида Соловьева, подарившего нам чудесные рассказы о Насреддине Афанди. Что ж, улиц в Бектемирском районе, которые «дублируют» улицы других районов Ташкента, еще немало. А значит, будут еще праздники на этих улицах.

Е. КУЗНЕЦОВА.

НА СНИМКАХ: эпизод праздника; сын М. Ауэзова делает запись в Книге почетных гостей; такая таблица появилась на одном из домов переименованной улицы.

Фото **М. Махмудова.**

Продолжая тему

Кончился монтаж— начался ажиотаж?

На строительстве радиорелейной станции сотовой связи в Ташкенте, возводимой совместно Министерством связи Республики Узбекистан и американской фирмой «Интернейшнл коммуникейшн групп», завершены все основные монтажные работы. Тренеры и наладчики, специалисты телефонии и радио, ЭВМ и цифровых систем погрузились в разрешение только профессионалам понятных проблем и загадок. Идут пусконаладочные работы. Но пользоваться новой суперсвязью уже можно.

Вот в наших руках миниатюрный переносной телефонный аппарат, от которого никуда не тянутся никакие провода. Только из корпуса на несколько сантиметров выдвинута антенна. Находясь в автомашине, просто на улице, можно набрать нужные номера городской телефонной сети и разговаривать. Точно так же можно набрать и абонентов других городов СНГ, дальнего зарубежья. Слышимость — великолепная! Нет проблем с освоением этой фантастической техники — достаточно усвоить лишь некоторые рекомендации и несложные правила. Из разных точек города наборы и соединения прошли нормально. Новая связь действует.

У истоков зарождения этого объекта возникали и сомнения — будут ли абоненты? Ведь оплата услуг — в СКВ. И для начала осторожно заказали всего 50 телефонных аппаратов, а в первую очередь станции смонтировали на 500 номеров. Еще и не было рекламы новой АТС, а абоненты, прослышав о ней, устроили настоящий ажиотаж — за наличные и по перечислению приобретали аппараты целыми партиями. Одна организация закупила для своих подразделений 100 телефонных аппаратов. Так, быстро раскупив первую партию поступившей супертехники, абоненты поставили организаторов новой АТС перед необходимостью срочно заказывать новую партию телефонных аппаратов. И она быстро поступила — финская фирма «Нокия» не задерживает исполнение таких заказов.

На сегодня реализовано более 250 аппаратов, а это означает, что свыше половины вводимой мощности станции уже занято. Оказалось, что и стоимость одного аппарата — 1.400—1.800 долларов — не пугает. Кто занят настоящей коммерцией, организует серьезные деловые отношения и настоящий бизнес — тот и начинает со средств коммуникации.

А. КУДИНОВ.

НА СНИМКЕ: переносной аппарат сотовой АТС на улице Ташкента.

Фото **А. Тураева.**

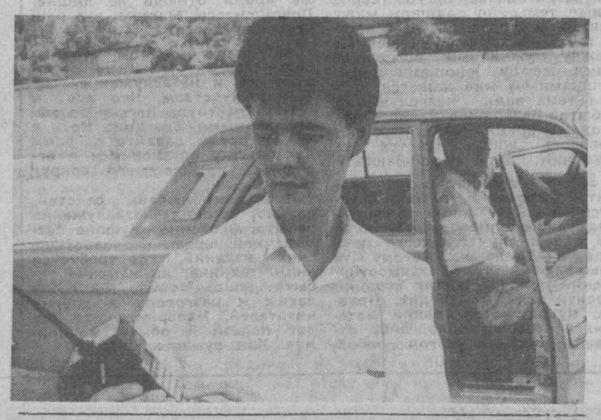

Себе очки, а что зрителям?

0:0 — с таким скучным счетом закончился матч XXI тура чемпионата Узбекистана между ФКА «Пахтакор-79» и самаркандским «Марокандом».

Нельзя сказать, что у футболистов обеих команд не было возможности отличиться. Но, увы. Так, Ислам Ахмедов издали потревожил перекладину ворот гостей. Самаркандцы ответили таким же ударом — вратарь ташкентцев Герман Безденежных взял мяч. Затем и без того невыразительная игра стала просто неинтересной. Вячеслав Соловьев, один из наставников армейцев, досадно махал головой, недовольный действиями своих подопечных. Лишь под конец первой сорокапятиминутки соперники создали еще пару острых моментов.

Во втором тайме футболисты продолжали испытывать терпение немногочисленных зрителей «остроумными» комбинациями и «ювелирными» передачами, изредка окрашивая унылое зрелище «снайперскими» ударами по воротам. В течение 5 минут пахтаковцы дважды упускали свой шанс — в семи метрах промахивается Ильдар Нафиков и в штангу попадает новичок коллектива Шухрат Холмирзаев. Под занавес встречи Шариф Файзиев мог принести «Мароканду» победу, пробей он по цели головой сверху вниз, а не наоборот, как было исполнено.

Ю. ЛИТВИНОВ.

Готовится благотворительная акция

Ташкентский городской фонд милосердия и здоровья наметил довольно обширную программу благотворительных акций и мероприятий к Дню независимости нашей республики. Как сообщает заместитель председателя фонда Е. В. Баранова, практически во всех районах города пройдут встречи активистов с жителями махаллей и микрорайонов.

В программе таких встреч информирование ташкентцев о деятельности городского благотворительного фонда, привлечение внимания к тем людям и к тем семьям, которые в это сложное время испытывают наряду с нашими общими трудностями еще и те, которые приносят болезнь, старость и немощь, тем более если в такой ситуации человек остается один. Тут важны и людское участие в судьбах, и материальная помощь, и поддержка со стороны трудовых коллективов, общественных организаций. Милосердие и сострадание принесут облегчение тому, в адрес которого они направлены. Но в неменьшей степени испытают благостное чувство удовлетворения и те люди, которые проявили чуткость и доброту к ближнему своему.

— Конечно, каждый из нас, — продолжает рассказывать Елена Васильевна, — стремится к материальному благополучию. Это понятно и естественно. Но вместе с тем нельзя нам забывать и о благополучии душевном. А оно приходит только тогда, когда в сердце живет готовность сделать добро. И отрадно, что таких людей в нашем городе я встречаю не так уж редко. Много среди них матерей, братьев и сестер, бабушек и дедушек, самозабвенно ухаживающих за больными, инвалидами. Вот и появилась идея — хотя бы в одном районе собрать этих милосердных людей вместе. В Акмал-Икрамовском хокимияте мою идею поддержали. Вместе с ним, а также районными отделением социальной помощи, фондом милосердия и здоровья, службой милосердия ОКП мы начали готовить встречу. Хотелось бы к ней привлечь внимание трудовых коллективов, деловых людей. Это нужно для того, чтобы семьи, в которых есть инвалиды самых различных категорий, могли получить самую различную материальную поддержку. А в них многого не хватает. Ощущается нехватка белья и одежды, посуды и бытовых приборов. Возможно, есть коллективы, которые могут предложить путевки в семейные дома отдыха или санатории, расположенные недалеко от нашего города. Мы будем благодарны за любую поддержку и помощь инвалидам Акмал-Икрамовского района. От того, как пройдет эта встреча, на мой взгляд, будет зависеть и проведение подобных мероприятий в других районах города. Готовы мы и выслушать любые советы и пожелания. **Наш контактный телефон — 68-46-69.** Добавлю, что встречу в Акмал-Икрамовском районе мы предполагаем провести в дни празднования первой годовщины независимости Узбекистана.

Л. МИЛОВА.

ФАКС

33-08-74
33-29-55
32-58-85

Факты • Аргументы • Комментарии • События

ИНФОРМБЮРО

ПО ВСЕМ КАНАЛАМ

В РЕСПУБЛИКЕ

● Вчера авиаторы компании «Узбекистон хаво йуллари» торжественным собранием отметили свой профессиональный праздник. Генеральный директор авиакомпании заверил, что авиаторы будут достойными своего независимого государства Узбекистан.

● Дехканский торговый дом открылся в городе Беруни (Каракалпакстан). Здесь фермеры, кооператоры, колхозные дворы, другие негосударственные объединения земледельцев могут не только продать свою продукцию, но и заключить с партнерами деловые контракты.

● В Ташкенте состоялась презентация совместного узбекско-турецкого предприятия «Сан-Те». Около двух лет затратили турецкие специалисты вместе со специалистами нашей республики на его создание. СП будет вести обработку кожи и выпускать из нее кожаные изделия. На презентации демонстрировалось около 30 особо модных кожаных и замшевых курток и других изделий, изготовленных здесь, на месте. Правда, ряд материалов для них все еще доставляется из Турции. Качество изделий отвечает всем требованиям мирового уровня. Одна из американских фирм уже заказала СП 20 тысяч изделий.

● Возродить самые разные народные промыслы взялось управление местной промышленности Ташкентской области. С этой целью оно заготавливает необходимые материалы, ведет подготовку кадров. Например, в Галабинском райпромкомбинате открыло курсы ковроткачества, заготовило для производства ковров 46 тонн шерсти.

В СОДРУЖЕСТВЕ

● Состоялось заседание начальников штабов Вооруженных Сил стран СНГ. Начальник Объединенных Вооруженных Сил Содружества Виталий Самсонов представил руководителей штабов стран СНГ. Объединенному командованию предстоит решить много вопросов, среди них — подготовка проекта о создании сил по предотвращению конфликтов на внешних границах Содружества.

● Как сообщили «Новости», министр обороны Армении обратился к руководителям всех районов с просьбой прислать по 10—15 добровольцев для формирования батальона смертников.

● В Таджикистане объявлено, что достигнутое в Хороге соглашение о сдаче оружия сорвано. Считают, что у населения находится не менее 20 тысяч единиц стрелкового оружия. Кроме того, оно еженедельно поступает из Афганистана и некоторых стран Содружества.

● В Днепропетровске бастуют водители троллейбусов. Они требуют увеличить зарплату с нынешних 6 тысяч до 20 тысяч рублей и обеспечить их квартирами. Городской суд признал забастовку незаконной. Ее не поддержали и водители трамваев, которые подверглись со стороны забастовщиков хулиганским нападениям — у трамваев выбили стекла.

● Посол Кубы внезапно покинул Москву, без принятого в подобных случаях предупреждения.

● На брифинге Министерства безопасности России заявлено, что на начало 1993 года предстоит реабилитировать более 2,5 млн. человек, незаконно осужденных в годы тоталитаризма.

● Министр обороны Российской Федерации Павел Грачев в интервью корреспонденту «Маяка» заявил, что не видит сегодня в стране сил, способных поднять мятеж «и просто руководители и личный состав Вооруженных Сил этого не допустят».

В МИРЕ

● В Хьюстоне завершился съезд республиканской партии США. Его результаты, считают обозреватели, должны повысить рейтинг Президента Дж. Буша.

● США создают воздушный мост для доставки в Сомали 145 тонн продовольствия, поскольку доставляемое автомобильными дорогами захватывается бандами и расхищается.

● Сараево вновь подверглось массированному обстрелу. Сербские формирования взорвали гостиницу с беженцами. Погибло 8 человек.

● Мировому сообществу предлагается строительство самой длинной автодороги — Париж —Нью-Йорк, более половины которой пройдет через Россию. Через Берингов пролив предлагается три варианта переправы: паром, тоннель, мост. Строительство дороги определено в 15 лет, а ее стоимость в 15 млрд. долларов и 220—230 млрд. рублей, средства предполагается собрать за счет создания мирового акционерного общества, акции которого сможет купить каждый житель планеты.

Необычная форма помощи

На ташкентской кондитерской фабрике «Уртак» профсоюзный комитет, администрация и трудовые коллективы предприятия решили недавно установить на проходной так называемый ящик милосердия.

В эту добротно сделанную урночку каждый желающий сотрудник фабрики в день получки, аванса или при наличии денег опускает энную сумму.

Затем собранные таким несколько необычным способом средства изымаются, подсчитываются и решением совета трудового коллектива направляются на оказание материальной помощи нуждающимся в ней работникам.

Следует добавить, что на фабрике социальной защите рабочих и служащих уделяется немало внимания. Выплачиваются дотации на питание и проезд в общественном транспорте, реализуются по госценам различные товары, продукты питания и многое другое.

Однако новая и оригинальная форма помощи на практике оказалась более эффективной, чем помощь со стороны профкома. В трудную минуту теперь человек получает не 200—300 рублей, как это было раньше, а порядка 2—3 тысяч.

С. ЛЕВЧЕНКО.

Сырье, ты чье?

Первостепенность вторичных ресурсов

Заместителем Хокима г. Ташкента Шавкатом Низамовым утверждены мероприятия, направленные на улучшение проводимой работы по вовлечению в оборот вторичных ресурсов.

Утвержденные мероприятия содержат четыре раздела, предусматривающие организационное обеспечение, техническое, экономическое и структурное. В первом из них предполагается прежде всего тщательное изучение положения дел на Ташкентском городском производственно-заготовительном предприятии и разработка предложений по улучшению его деятельности. Немалое значение придается и правильному ведению статотчетности, позволяющей дать наиболее полную и объективную картину по вовлечению вторичных ресурсов в оборот. На основе анализа статистических данных намечено выявлять дополнительные резервы и вести работу с предприятиями и организациями по заключению договоров на сдачу вторресурсов. Предлагается также установить госзаказ на сбор и сдачу вторичных ресурсов.

Среди технических мероприятий такие, как заключение договора с городской свалкой об организации разбора вывозимого мусора по видам первичной очистки и сдачи вторресурсов на приемные пункты городского производственно-заготовительного предприятия. Жестко поставлен вопрос и о выделении по заявкам ТашгорПЗП, а также предприятий и организаций необходимого количества автомашин и железнодорожных вагонов для транспортировки вторичных ресурсов.

В подпункте «Развитие базы» говорится о том, чтобы «выделить помещения и территории для организации дополнительных приемных пунктов по сбору и заготовке вторичных ресурсов для малых предприятий и кооперативов, создаваемых ТашгорПЗП и УМТС исполнительного аппарата Хокима г. Ташкента. Организовать малые предприятия по выпуску товаров народного потребления и продукции производственного назначения из вторичных ресурсов».

Раздел «Экономические мероприятия» включает в себя шесть пунктов. Наиболее важными представляются, например, оформление и внедрение в практику оплаты наличными деньгами за сданную макулатуру «мелкокомпактными сдатчиками», то есть учреждениями народного образования, здравоохранения, соцобеспечения. Или введение в практику приема на работу в приемные пункты по контрактной системе оплаты труда. Предполагается также пересмотреть цены на вторресурсы в зависимости от стоимости основного материала. Возможно и установление льготного налогообложения предприятиям, организациям, занимающимся сбором, заготовкой и переработкой вторичных ресурсов.

По каждому из пунктов данных мероприятий назначены ответственные лица.

Соб. инф.

Из первых уст...

Новые тарифы на электроэнергию

В связи с удорожанием затрат на производство топлива, энергии и услуг, реализуемых населению, и в целях обеспечения стабильной работы важнейшей отрасли народного хозяйства установлен тариф за электроэнергию, отпускаемую для нужд населения города, — 20 копеек за 1 кВт/час, для жилых домов, оборудованных электрическими плитами, — 10 копеек за 1 кВт/час.

При этом оплата по льготам сохраняется (соответственно, в процентном отношении к новому тарифу).

Новый тариф введен с 17 августа 1992 года. Абонентам, в том числе имеющим задолженности, необходимо рассчитаться до 25 августа 1992 года по старому тарифу.

Получив это сообщение, редакция обратилась к заместителю директора Ташкентского городского предприятия электросетей по энергосбыту М. С. Саидову.

— Первый вопрос можете не задавать, — говорит Мирсалих Саидович, — его легко можно предположить: чем это вызвано? Сразу отвечаю, хотя ответ на него есть и в сообщении: удорожанием всего и вся и, особенно, топлива. Себестоимость одного киловатт-часа электроэнергии уже сегодня обходится в зависимости от месяца выработки в 28—30 копеек.

— Выходит, что и нынешнее повышение цен не покрывает всех затрат на производство электроэнергии!

— Конечно, оно лишь несколько выровняет положение по отношению к другим отраслям, например, топливодобывающей.

— А сколько в Ташкенте льготников!

— Около 42 процентов от общего числа абонентов. Это — инвалиды и участники Великой Отечественной войны, воины-«афганцы», участники ликвидации аварии Чернобыльской АЭС, учителя, преподаватели вузов, техникумов, дошкольных детских учреждений... Все они будут платить половину от нового тарифа, т. е. 10 копеек за 1 кВт/час. А для участников трудового фронта скидка — 30 процентов. Они будут платить по 14 копеек за киловатт-час. К этим 42 процентам льготников надо прибавить тех граждан, которые живут в домах, оборудованных электроплитами.

— С какого же числа гражданам оплачивать счета по-новому! И как рассчитываться, ведь в кассах, ведущих прием оплаты, возникнут огромные очереди!

— Очередей, видимо, не избежать. Таковы уж издержки нашего сегодняшнего образа жизни. Мы просим кассиров проявить усердие и внимательность к сдающим оплату за электроэнергию. Ведь у нас более 520 тысяч абонентов. Всех ташкентцев просим в срок до 25 августа рассчитаться за пользование электроэнергией и с долгами по старым ценам. А с не уплативших в этот срок, извините, будем взыскивать по новому тарифу.

В партийных организациях

Молодо—не зелено

Так считают в партийных организациях Юнусабадского района Народно-демократической партии Узбекистана, где продолжается вручение партийных билетов.

Партбилеты уже получили члены НДПУ почти всех организаций района — таких крупных предприятий, как НПО «Технолог», НПО «Узбыттехника», «Узпромстройбанк», а также в территориальных парторганизациях по месту жительства.

Секретари партийных организаций подключили к проведению этих ответственных мероприятий немало активистов, партийных лидеров, делают все для того, чтобы этот знаменательный день надолго запомнился членам партии.

В тресте «Строймеханизация» вручение партбилетов приурочили к Дню строителя, объединив таким образом два праздника. Здесь работают более двух тысяч человек, из которых примерно триста стали членами НДПУ. Партийная организация, как и сама Народно-демократическая партия, молода, однако партийцы не считают себя незрелыми — многие из них имеют большой стаж в рядах бывшей КПСС, а также опыт общественной работы. Поэтому члены партийной ячейки берут на себя решение многих проблем и вопросов на предприятии, особенно касающихся социально-бытовой сферы.

Поздравив членов первичной партийной организации с вручением партийных билетов и с профессиональным праздником, первый секретарь райсовета НДПУ М. Н. Усманов выразил уверенность, что коллектив с честью справится со всеми задачами, в кратчайшие сроки сумеет решить многие производственные проблемы, тормозящие сегодня стабильную работу и что в первых рядах трестовцев всегда будут члены Народно-демократической партии.

Он вручил партбилеты управляющему трестом Б. Н. Максудходжаеву, председателю профсоюзного комитета Л. Д. Сергееву, заместителю управляющего трестом Б. А. Набиханову, рабочим и служащим Н. Б. Мамедовой, В. Г. Либстер, П. А. Ким и многим другим.

А. ГАЛИНА.

Сообщение в номер

Подземные толчки

Сегодня утром в 7 часов 6 минут в Ташкенте зарегистрированы подземные толчки силой 6 баллов.

Эпицентр землетрясения расположен в Чаткальских горах (Северная Фергана). Сила толчка в эпицентре превысила шесть с половиной баллов. Происхождение землетрясения тектоническое. С небольшими промежутками во времени горожане ощутили еще два подземных толчка, но уже затухающих.

Соб. инф.

Секреты «кухни»

Как мы делаем газету

«Вашим подписчиком я являюсь на протяжении уже нескольких лет. Перерыв наступил только недавно, когда пришлось многим ташкентцам переподписываться в связи с очередным ростом цен. Однако на 1993 год я подпишусь обязательно. Тем более что несколько вырос и мой заработок, и мужа. А из всех газет, издающихся в Ташкенте, читаем мы только «Вечерний Ташкент». Вот мы с мужем как-то раз и заспорили: а как же вы делаете газету! Не буду передавать суть спора. Ведь к общему знаменателю мы так и не пришли...

Е. О. Овчарникова».

Вы нас несколько озадачили, уважаемая Евгения Олеговна. Нам как-то раньше не приходилось задумываться, а как же действительно мы делаем газету? Понятно, что выпуск каждого конкретного номера — это такой же производственный процесс, как изготовление какого-либо изделия. Однако, как и на каждом производстве, есть своя специфика, есть свое, чисто «вечерочное» отличие...

Например, напрочь отсутствует такое, увы, привычное, чего греха таить, понятие, когда «большая работа начинается с большого перекура». Напротив, утро для нас — это самая горячая пора. Потому что газета вечерняя и все последние новости, а они всегда самые свежие, надо «успеть дать» именно в сегодняшнем номере. Кстати, этим мы выгодно отличаемся от газет утренних, так как их выпуск и печатание заканчиваются поздно вечером, а утром номер уже поступает в розницу и развозится подписчикам. Поэтому самой ценной у нас считается первая полоса, наиболее информативная.

Как и на каждом производстве, у нас есть свой график, соблюдение которого, как говорится, «дело святое». Иначе газета выйдет с опозданием. А кому нужны вчерашние новости?

Положа руку на сердце, признаемся, что если работа нравится, если она интересна, то рассказывать о ней гораздо труднее, чем о той, где просто отбываешь «трудовую повинность» от звонка до звонка. Не спасет, наверное, и тот факт, что журналисты работают со словом, знают, как с ним обращаться. А в данном случае слова получаются тусклыми и журналисты попросту бессильны. Потому что абсолютное большинство сотрудников (читай — все) влюблены в свою газету. Характерный штрих. Когда кто-то из нас уходит в отпуск, не бывает, чтобы прошло более трех-четырех дней, а отпускник не поинтересовался, как идут дела. Если, конечно, он в Ташкенте.

Есть и еще одно чисто «вечерочное» отличие. Сами журналисты шутят, что «Вечерка» наиболее «прожорливая» газета. И ежели в иных изданиях на подготовку того или иного материала уходит по меньшей мере день, то у нас материал, заслуживающий право быть на полосе, идет «с колес». А посему выдержать наш темп способен далеко не каждый газетчик. Особенно зная, что ежедневно ему придется сдавать минимум двести строк (это не менее восьми страниц, отпечатанных через два интервала, по 45 знаков в строке).

Как и в каждой редакции, состав сотрудников неоднороден. Есть молодежь, есть люди постарше, есть и ветераны. Ветераны именно «Вечерки», проработавшие более четверти века, то есть с первого дня основания газеты. Фамилии их достаточно известны постоянным читателям «Вечернего Ташкента», но для тех, кто впервые знакомится с «Вечеркой», назвать их не будет лишним. Это Эльвира Сергеевна Адайкина, Надежда Васильевна Панякшина, Зухра Мухамеджановна Агзамходжаева (она, кстати, не раз избиралась депутатом районного Совета народных депутатов). Причем работоспособности ветеранов может позавидовать любой молодой парень или девушка. Впрочем, отличает их не только и не столько работоспособность, сколько душевная теплота и отзывчивость. Именно к ним идут за советом остальные сотрудники редакции, именно от них ждут помощи и получают ее.

И если уж говорить о том, как мы делаем газету, то обойти молчанием письма читателей просто невозможно. Стало расхожим журналистским штампом выражение «письма читателей — это барометр общественного мнения». И хотя один голос погоды не делает, мы прислушиваемся к каждому письму. Ведь за любым письмом стоит конкретный человек с его нуждами и чаяниями, болью и надеждой. Да что там говорить. Посмотрите, насколько чаще и объемнее мы публикуем ваши письма, уважаемые читатели, нежели некоторые иные издания. На том стоим и стоять будем.

Диалог на вечную тему.

Фото Р. Шарипова.

Диалог

Надежда

Ждем строительного ренессанса

«Стою в очереди на квартиру уже более восьми лет. Думала, что получу в конце прошлого года. Так мне пообещали в профкоме. Однако скоро закончится и этот год, а квартиру, судя по всему, я так и не получу. Понимаю, что жаловаться бесполезно. Виноват, как пишут газеты, общий кризис всей экономики и строительства в частности. Но хотя бы напишу вам, «поплачусь в жилетку», и легче станет на душе. Хотя бы потому, что меня выслушают.

Н. Ю. Лапшина».

Очень жаль, что вы не указали своего имени и отчества, уважаемая наша читательница. Так бы нам было удобнее общаться. Тем не менее проблему вы поднимаете правильно. Ведь капитальное строительство сегодня переживает далеко не лучшие времена. Связано это, как вы верно подметили, с общим положением дел во всей экономической системе прежнего Советского Союза. Либерализация цен на материально-технические ресурсы на фоне устаревших расценок и тарифов на труд строителя, резкое сокращение объемов строительства, особенно жилищного — все это, конечно, удручает. Удручает, тем более что количество очередников в Ташкенте на улучшение жилищных условий может в недалеком будущем вплотную подойти к отметке «100.000». Представляете, сколько это людей.

Отчетливо видят создавшееся положение дел и в республиканском руководстве отраслью. Но не просто видят, а делают определенные выводы и принимают меры, чтобы на первое время хотя бы снизить остроту жилищной проблемы. Так что «поплакаться в жилетку», конечно, можно. Однако слезами горю не поможешь. А помочь могут только реальные дела. Что именно?

Автору этих строк довелось не так давно присутствовать на праздновании Дня строителя. Торжественная часть заняла — сколько бы вы думали времени? — максимум полчаса. Зато выступления ораторов никого не оставили равнодушным. Не потому, что широкой рекой разливалось славословие и звучали фанфары. Совсем наоборот. Поздравляя собравшихся в театре имени А. Навои строителей с их профессиональным праздником, каждый выступающий считал своим долгом остановиться не на констатации тех «болячек», которые «заели» строительство, а на методах и способах выхода из затянувшегося кризиса. **Основными направлениями принято считать организацию работ «под ключ», то есть когда конкретное строительное подразделение берет на на себя весь объем работ от подготовки фундамента до ввода готового объекта в эксплуатацию. Планируется переход строителей на контрактную систему, соответственно изменится и их заработок. Государственные ассигнования на капитальное строительство вскоре канут в Лету. Все организации строительного комплекса станут работать только с банками, как это принято во всех индустриально развитых странах.**

Более того, по словам руководителя одного из строительных министерств, скоро следует ожидать строительного бума. Произнесено это было хотя и весьма осторожно, но с достаточной долей уверенности. Не доверять ответственному работнику такого ранга оснований нет. Следовательно, мы стоим на пороге масштабного развертывания капитального строительства, в котором превалирует строительство именно жилья. Так что храните надежду, а мы, в свою очередь, будем обязательно информировать о ходе реализации намеченных мероприятий.

Поговорим о любви

Незаслуженно забытое чувство?

«Здравствуйте, участники «Диалога». Обращается к вам Марина Кузовлева. Недавно мне на глаза попался номер вашей газеты, где был опубликован «Диалог». Я его прочитала с интересом. Захотелось узнать: а были ли еще выпуски такой подборки. Пошла в библиотеку, порылась в подшивках. И нашла. Но знаете, о чем я подумала, когда закончила читать? О том, что вы затрагиваете сугубо серьезные темы, но слишком мало внимания уделяете разговору о любви, о взаимоотношениях между мужчинами и женщинами, между юношами и девушками. А мне кажется, что эта тема вами незаслуженно забыта. Ведь даже несмотря на сложное время, в котором нам довелось жить, чувства не умирают. Или я ошибаюсь?».

Знаете, Марина, если говорить откровенно, то нам остается склонить лишь голову в знак вашей правоты. Но только в том случае, когда речь идет о «Диалоге». Потому что тема любви, тема взаимоотношений полов с наших страниц практически не сходит. Правда, публикуются такие материалы, как правило, либо отдельно, либо в другой подборке. Например, «Вечерка» в кругу семьи».

Кроме того, инициаторами очередного выпуска «Диалога» становятся обычно наши читатели. И выбор тем зависит во многом от них. Кстати, если вы до сих пор не стали подписчиком нашей газеты, вы лишаете себя возможности не только участвовать в «Диалоге», но и быть в курсе всех городских событий, что в наше время отнюдь не лишне. Подпишитесь, Марина, это наш дружеский совет.

Вы правы и в том, что любовь сегодня почему-то стали относить к незаслуженно забытым чувствам. Что все и вся захлестнула погоня за материальными благами. Но в то же время давайте с вами на минутку остановимся и оглядимся. Разве мало вокруг свадеб?

И все же любовь действительно сегодня незаслуженно забыта. Особенно на фоне бесконечной череды околоэротических изданий, где требуется лишь техника, но напрочь забыта душа. Может, мы пригласим к разговору и других читателей. Наверняка это будет полезный обмен мнениями. Как думаете, Марина?

Сердитое письмо

Можно подумать, в Ташкенте нет молодежи

«Я вам сразу скажу, без предисловия. Читая вашу газету, думаешь, что в Ташкенте совсем нет молодежи. Ведь речь у вас идет в основном о взрослых людях. Для нас же даже тридцатилетние кажутся «дядями» и «тетями». Да вы и о них совсем ничего ни говорите, все о пожилых и о стариках. Думаете, интересно читать! Конечно, нет. Или вы думаете, что нас интересуют только объявления, где какой концерт или где идет приключенческий фильм! А больше мы ничего не можем найти в «Вечерке». А жаль. Ведь «молодой» газеты в городе нет. А узнать о сверстниках хочется, хочется знать, чем они живут, какие у них интересы, может быть, даже проблемы. Зато у вас только нравоучения подросткам: мол, сплошные правонарушения, досуг нечем занять и т. д. и т. п. Скучно все читать.

Ринат С.».

Можно с тобой на «ты», а, Ринат? Не потому, что разница в возрасте позволяет, хотя и незначительная. А потому, что так, считаю, разговор будет проще и откровеннее. И давай сразу разговор сделаем предметным. Начнем с того, что в республике издается такая газета, как «Молодежь Узбекистана», рейтинг которой среди читателей твоего возраста довольно высок. С интересом ее читают и люди постарше нас с тобой. Во-вторых, «нравоучения» предназначены в первую очередь для родителей, и скажу тебе откровенно, откликов мы получаем немало. Следовательно, необходимость оспаривать правомерность таких статей в газете безусловно отпадает.

А вот в-третьих, мы вынуждены признать твою правоту. Действительно, «молодежных» материалов у нас негусто. Действительно, в городе молодых людей немало. Действительно, они заслуживают большего внимания, чем мы уделяем им сегодня. Что ж, будем считать критику правильной, учтем, как говорится, на будущее.

Однако есть и встречный вопрос, точнее предложение. Почему бы тебе, Ринат, не прийти в редакцию (улица Ленинградская, 32) и самому не попробовать что-нибудь написать о молодежи и для молодежи? Согласись, что предложение заманчиво, вот только хватит ли у тебя пороха? Понимаешь, сесть вот так и написать письмо сумеет, может, и не каждый, но многие. А перевести эпистолярный жанр на прочную основу и постоянно сотрудничать с газетой — это, брат, не всякому по плечу. Здесь нужно не только владеть изложением мыслей на бумаге (у тебя, кстати, неплохо получается), но и определенная сила воли, умение собраться. Если ты поступишь в технический вуз, тебе встретится понятие «сопротивление материала», студенты его называют «сопромат». Так вот слово, пожалуй, самый неподатливый материал, который известен природе. Природа же, если ты знаешь из курса физики, пустоты не терпит. А уж коли ты считаешь, что у нас в газете образовалась пустота на тему молодежи, тебе и карты в руки. Рискнешь?

Запретный плод

А образование лучше...

«Сколько можно терпеть это безобразие! Вы посмотрите, что делается: на улице шагу некуда ступить, чтобы не наткнуться на всякую порнографию — от календарей до самого низкого пошиба брошюрок с откровенными картинками! Ведь эту гадость могут прочесть дети! А мы потом удивляемся, мол, почему растет детская преступность, в том числе и половое извращение. Пора запретить выпуск и продажу подобной «литературы»!

Н. Агуреева,
ветеран труда».

Честно говоря, вполне можно понять и даже в чем-то разделить праведный гнев нашей читательницы. В самом деле, волна всевозможной эротической и так называемой сексологической литературы буквально захлестнула книжные прилавки. То, что раньше тайком, контрабандой привозилось «оттуда», а потом расходилось «слепыми» ксерокопиями, сейчас доступно практически любому «до 16 и старше». В самом факте появления у нас подобной литературы, в общем-то, нет никакого криминала: мы обнаружили, что нам необходимо ликвидировать не только компьютерную, правовую и прочая, прочая безграмотность, но и сексуальную. Оказывается, гармонии во взаимоотношениях полов, красоте человеческих отношений надо учиться так же, как учатся письму, чтению, счету.

Другое дело, что большая часть подобной литературы по сути таковой не является. Все эти «Кама сутры», «Цветки персика», эротические гороскопы и т. п., издаваемые ловкими «деловыми» людьми отнюдь не с благородной целью просвещения масс, а в погоне за звонкой монетой, за редким исключением, даже отдаленно не напоминают оригиналы. В лучшем случае они представляют собой сборники разрозненных, надерганных с разных мест цитат, никак не связанных между собой, а потому трудно-доступных для понимания.

Не лучше обстоит дело и с так называемой «сексологической» литературой типа «Как стать желанной» Несмотря на то, что названная брошюрка вроде бы отвечает своим задачам, думается, на ее примере яснее всего видно, чем грешат эти «пособия». Чаще всего это какая-то «пестрая смесь»: советы касаются не только манеры одеваться, краситься, вести беседу с мужчиной, но и целоваться и т. д. Причем все это сильно отдает доморощенностью, хотя и пересыпано непонятными, «под науку», словечками и терминами, что должно, наверное, убедить читателя в полном знании автором предмета разговора.

Действительно, многообразие, неимоверное количество и доступность всех этих изданий, несмотря на прошедший первый шок, продолжает пользоваться популярностью и вызывает озабоченность, главным образом, тем, что основными читателями их являются подростки. Не зная многих слов и терминов, не всегда понимая даже смысл прочитанного, они, соответственно, получают искаженное представление об этой стороне человеческих отношений, усваивают вульгарный, чисто физиологический тип мышления.

Но запретами тут ничего не сделаешь, не поможешь. Джинн выпущен из бутылки, назад его не загонишь. Да и стоит ли? Ведь сексуальную революцию на Западе тоже воспринимали чуть ли не как конец света. Однако прошло время, и вновь самыми большими ценностями стали непреходящие — семья, дом, супружеская верность и любовь. При этом «они» по-прежнему образованнее, грамотнее нас в вопросах любви и секса.

Так, значит, надо не запрещать литературу по сексологии, а, наоборот, больше переводить труды зарубежных и печатать наших ученых-сексопатологов, причем не забывать об адаптированных изданиях для детей, подростков. Тогда они и сами разберутся, купить ли им «Цветок персика» в четвертушку печатного листа на плохонькой туалетной бумаге, или поискать умную книгу «про это», или почитать вместе с мамой «Энциклопедию молодой женщины».

Признаемся, нетрадиционная для нашей газеты тема, но, видимо, есть смысл о ней поговорить. Вероятно, кто-то может сказать: нашли время, тут цены скачут галопом, в магазинах ничего нет, кругом стреляют, а они... Но ведь когда-нибудь все это кончится, а любовь останется навсегда. А она бывает не только к Родине-матери.

Резонанс

«Зачем нас пугать?»

Под таким заголовком в прошлом выпуске «Диалога» был опубликован материал, посвященный регулярным публикациям рубрики «02: цифры и факты. Из оперативных сводок». В частности, в нем мы попросили читателей «Вечерки» высказать свое мнение о рубрике.

Пришедшие отклики можно разделить на три группы. В первой — письма, авторы которых высказываются за то, чтобы рубрика была сохранена. Характерным является письмо Лидии Петровны Кулаковой:

«Как же жить в Ташкенте и не знать о криминогенной обстановке в городе? Публикации в какой-то степени предупреждают людей, заставляют их быть осмотрительными. Страхи «нагоняют» не конкретные факты из сводок, а слухи, зачастую не имеющие под собой никаких оснований. Если мы не будем знать о происходящих в Ташкенте правонарушениях и не начнем должным образом реагировать, то преступлений станет гораздо больше...

Пишу и от имени других жильцов нашего дома. Мы — за публикацию рубрики «02: цифры и факты». А кому от этого становится только страшно, пусть не читает».

Писем подобного рода среди откликов большинство.

Вторую группу составляют в основном жалобы и заявления по конкретным уголовным делам. Их авторы считают, что правоохранительные органы допустили ошибки при расследовании и рассмотрении этих дел, просят редакцию вмешаться. К сожалению, мы вынуждены ответить отказом, так как не имеем ни прав, ни возможностей участвовать в следствии, вмешиваться в работу правоохранительных органов, ставить под сомнение компетентность судей. Обжалование действий сотрудников органов внутренних дел, прокуратуры, приговоров народных судов должно производиться в установленном законодательством порядке.

И, наконец, третья группа писем содержит критические замечания в адрес рубрики. С частью этих замечаний мы согласны и постараемся учесть в последующих публикациях. Однако с отдельными мнениями мы согласиться не можем.

Так, Александр Георгиевич Айзими пишет:

«... в течение выпуска этой рубрики с использованием всех букв русского алфавита сообщается о задержании всякого рода преступников. Однако ни одного раза не сообщалось, какие наказания они понесли — это во-первых. Во-вторых, зачем сообщать под буквами явно задержанных с поличным или с похищенным, а не назвать их истинные фамилии, имена, место жительства, чтобы мы, возможные соседи, либо знающие их, могли бы их осудить, и некоторым, возможно, было бы стыдно, и они побоялись бы повторить подобное. Да и для «новичков» это было бы хорошим примером.

В свою пользу, вернее в подтверждение моих слов, может послужить киносериал «Богатые тоже плачут», где только по подозрению в газетах сообщалось «об убийце — Луисе Альберто Сальватьеро». Видимо, там пропаганда более действенна!!!..».

Уважаемый Александр Георгиевич, не являясь любителями «мыльных опер» по телевидению, были вынуждены обратиться к знатокам. После соответствующей «консультации» пришли к выводу, что нам такая «действенность» не нужна. Дело в том, что в любом случае заключительное слово — за судом. Суд и только суд определяет степень вины подсудимого или его невиновность. Поэтому все задержанные, в том числе с поличным и на месте преступления, пусть даже с окровавленным ножом над трупом, считаются до суда подозреваемыми в совершении преступления и то, что именно этот человек совершил именно это преступление еще следует доказать в ходе следствия и судебного разбирательства. А до того ни называть человека преступником, ни тем более публиковать полностью фамилию, имя, отчество, место его работы или жительства мы не имеем права.

Что же касается желания «осудить» соседей или знакомых за совершенные противоправные действия, то можно посоветовать и Александру Георгиевичу, и другим ташкентцам, разделяющим его мнение, чтобы они (если, конечно, их желание искреннее) не относились безразлично к тем, кто сегодня отравляет нам жизнь во многих домах: пьяницам, дебоширам, скандалистам, хулиганам и т. д. Конечно, они не преступники, ведь находятся вне поля зрения правоохранительных органов. Но своим поведением и своими поступками они могут совершить преступления, что подтверждается множеством фактов из тех же сводок: немало преступлений совершается в состоянии алкогольного опьянения, во время ссоры идут в ход не только кулаки, но и ножи, топоры и т. д. А мы зачастую снисходительно относимся к пьяницам и хулиганам вместо того, чтобы «осудить их», как пишет автор письма.

Если говорить о том, что мы «ни одного раза не сообщали, какое наказание понесли преступники», то и здесь нельзя согласиться с Александром Георгиевичем. О наказании преступников мы сообщаем в материалах под рубрикой «Из зала суда», которые регулярно публикуются в «Вечерке». Другое дело, что мы не сообщаем об этом в материалах из оперативных сводок, но, как мы уже объясняли, в том числе и в предыдущем выпуске «Диалога», от задержания подозреваемых до приговора суда обычно проходит не один день.

В заключение хочется сказать о том, что материалы рубрик «02: цифры и факты», «Из зала суда», а также «В прокуратуре города» будут постоянно публиковаться и в дальнейшем.

Подборку подготовили Л. ПАК и А. БУРЫГИН.

К I-й годовщине независимости Республики Узбекистан

С чего начинается Родина...

Уж так устроен человек, что ему нужны праздники — праздничные одежды, праздничные развлечения, праздничные угощения... Есть свои праздники у химиков и медиков, хлопкоробов и текстильщиков, женщин, военных, работников культуры... Но День провозглашения независимости — праздник особый. Он объединяет всех.

В преддверии его все дышит событием особой значимости. К нему готовятся и стар и млад. Заглянем, к примеру, в детский сад № 336, что в пятом квартале Чиланзара. Везде чистота, уют, порядок. Обилие зеленых насаждений, много цветов. Все тщательно прибрано, радуют глаз красочные панно, которые уводят в волшебный мир сказок и легенд.

По коридору мимо светлых, просторных спален где после вкусного обеда отдыхают ребятишки, осторожно прохожу в кабинет заведующей. Здесь идет совещание: обсуждаются текущие дела и хлопоты праздничные. Знакомимся, беседуем. У Зайнаб Рузиевны Абировой большой опыт работы с дошколятами. Чувствуется, что дело свое она знает и любит. Да и коллектив воспринимает ее не только как строгого и требовательного руководителя, но и как доброго, отзывчивого друга и наставника. И штат сотрудников у нее подобран работоспособный и добросовестный. Каждый на своем месте.

Зайнаб Рузиевна и все, кто трудится в детском саду, прекрасно осознают, какая ответственность ложится на их плечи за тех двести сорок детишек, которые воспитываются здесь. Шесть групп составляют дети-узбеки. И столько же русские, татары, армяне, корейцы... Но все они должны вырасти настоящими людьми, которым бы было по плечу решение задач, стоящих перед ставшей независимой Республикой Узбекистан.

В неустанном творческом поиске методист сада Л. Ф. Моторина. Тот, кто посвятил себя воспитанию детей, постоянно учится: на семинарах, у коллег... Черпает новое и интересное из книг, журналов... В дни подготовки к празднику у Ларисы Федоровны особенно много забот. Хочется, чтобы этот день запомнился надолго. Чтобы он посеял в душах детворы семена добрых помыслов и побуждений.

Известно: встречают по одежке... Начать, конечно же, надо с помещений и территории. Хоть и порядок везде, но к празднику полагается принарядиться. Пусть еще ярче засверкают белизной стены, от свежей краски заблестят полы...

Прибавилось приятных хлопот и у музыкального руководителя Лауры Ивановны Геворковой: к празднику надо разучить с ребятишками новые песни, стихотворения, танцы, познакомить их с народными играми. А у опытных воспитательниц Диляры Саляховны Агзамовой, Валентины Арсентьевны Ключниковой, Эммы Борисовны Авдиянцевой и молодых — Нигоры Эркаевой и Гули Мухамедалиевой — своя задача: помочь малышам осмыслить событие. Воспитывают не только непосредственные контакты, но и продуманные, эмоционально насыщенные беседы. Образ Родины, чувство причастности ко всей ее многогранной жизни закладываются в раннем детстве. И чем более умело это делают наставники детворы, тем сильнее привязанность к Родине, желание обогащать ее своим трудом. Тем сильнее гордость за ее достижения и авторитет в мире. Дети верят только тем, кто в своей искренности способен достичь силы и непосредственности ощущений. Смысл детства в том, чтобы, не переставая удивляться, познавать окружающий мир. Так интересно узнавать о богатствах и красоте родного узбекского края. О тех, кто выращивает здесь хлопок и хлеб, виноград и ароматные дыни. Кто выпекает румяные лепешки и трудится у станка... Из рассказов воспитательниц малыши узнают о древнем и неиссякаемо молодом Ташкенте. О государственном флаге республики, ее Президенте. О гостеприимной узбекской земле, которая дает кров и труд всем, кто пожелал жить в дружбе с узбекским народом.

Беззаботно и легко живется в саду ребятишкам. Но они не растут белоручками. Постепенно познают, что такое уборка, дежурство по столовой, помощь взрослым во всех делах. Много взрослых, начиная с самого Президента, его помощников, местных властей и кончая воспитательницами, заботятся о том, чтобы подрастающее поколение росло здоровым, развивало свой ум, все то доброе, что заложено в каждом ребенке самой природой. Не выходя за пределы сада, дети могут купаться и плавать в бассейне, читать занимательные книжки с яркими картинками, смотреть телевизионные передачи, слушать музыку и волшебные сказки. Повара Нина Павловна Карлинская и Назорат Ташпулатова готовят для них вкусные салаты и каши, супы и выпечку. Молочные продукты, мясо, овощи и фрукты — каждый день. Кстати, яблоки, айва, абрикосы, вишня, слива, виноград и орехи — из собственного сада, что вырастили тут же, на своей территории. Обильны дары и своего огорода: болгарский перец, баклажаны, помидоры, различная зелень, лекарственные травы и приправы. А с собственными мятой, корнем валерианы, райхоном недолго организовать свой детсадовский фитобар.

— Можете быть уверены: праздничный обед будет на славу, — уверяет Зайнаб Рузиевна. — И хотя нелегкое время переживает сейчас республика, забота о детях — особая статья. За все, что дети получают в саду, родители платят всего 60 копеек в день. Многодетным же семьям посещение сада обходится вдвое дешевле.

В хороший день — вторник — в этом году пройдет праздник республики. Радость и веселье будут царить в семьях, дворах, махаллях и жилых кварталах, в трудовых коллективах, школах и детских садах. А на следующий день, как и положено, начнутся будни. И каждый на своем месте будет работать, делать свое дело. Чтобы следующая годовщина независимости Республики Узбекистан прошла еще торжественней, еще радостнее...

С. РАБИЧ.

Таежные доктора

Уж очень длинным был этот список болезней, которые лечат народные целители из Ростовской области Клавдия Ивкова и Геннадий Латыпов! Невольно захотелось проверить самому правдивость рассказов о таежных докторах.

Тем более что и самому надоело — после съемок над ядовитым кратером Чернобыля и «путешествий» по военному Афганистану — мучиться головными, сердечными и прочими болями и получать такие порции уколов, после которых ни стоять, ни сидеть. Найти в донской станице Владимировской по соседству с городами Шахты и Каменском-Шахтинским мужа и жену — членов Ассоциации народных целителей России было просто: среди тихих улиц на этой — машина за машиной и толпа толкующих о болезнях людей.

Ладно, думаю, это жаждущие чуда. Повидать бы исцеленного!. Вижу женщину с девчушкой — голова в кудряшках, рот до ушей... Толпа пропустила их, решив, что это явно не больные, и действительно, девочка и мама бросились обнимать, благодарить Клавдию Ивановну... А была у этой крошки водянка мозга, голова облысела, отставание в развитии. Все поправили целебные травы.

За четыре дня я видел не одну такую сцену. А сколько слов благодарности и просьб в грудах писем, почти парализовавших работу местной почты! Нет, писать не надо. Есть надобность — надо ехать (обязательно прихватив посуду для соков). Да простят меня Клава и Гена — работают они, как волы.

На мой вопрос, в чем секрет чудес, мне объяснили: в травах и кореньях, собранных в экологически чистых местах европейской России, Сибири и Дальнего Востока. Туда-то, в Уссурийскую тайгу, на тропки, по которым ходил еще арсеньевский Дерсу, собирались и «таежные доктора». И я поехал с ними...

Сейчас в Москве я иной раз с ужасом вспоминаю эту поездку. Ладно — укусы десятков клещей, любой из которых мог быть энцефалитным. Ладно — тягучие подъемы на сопки. Или в охотничьем зимовнике, отворив ночью дверь, немея, замечаешь поодаль горящие желтыми угольями тигриные глаза. Но мне еще предстояло очень скоро оказаться на «операционном» столе Клавдии Ивановны.

... На крутейшем спуске таежного серпантина тяжелый «КамАЗ» с попутчиком-фоторепортером не вписался в поворот и пошел кубарем. Я «отделался» пробитой головой, повреждениями ног и позвоночника. О других говорить не буду.

Очнулся, можно сказать, в крепких руках целительницы. Раны на голове обработала настоем березовых почек. Позвоночник вправила и втерла в него настой переступня. Головную боль уняла, прикладывая ко лбу и к вискам резаную картошку. От болей в сердце — настой горицвета и пустырника... На двадцать второй день я уже мог самостоятельно передвигаться.

Осмотревшие потом врачи сказали, что при «нормальном» лечении я как минимум, вернулся бы в Москву в инвалидной коляске. А я приехал, как говорят, на своих двоих, да еще с репортажем, который и предлагаю вашему вниманию.

НА СНИМКАХ: у такого «зимовья» — избушки в Уссурийской тайге, — конечно, есть и хозяин. Но жить в ней может любой человек, остановились в ней и Геннадий с Клавдией; в одном из таежных поселков и не по своей воле поселился этот крошечный медвежонок Машутка — медведицу убили браконьеры. Познакомилась с Машуткой и Клавдия Ивановна; с добычей.

Фото В. Зуфарова. ИТАР—ТАСС.

«АРЕНА ДРУЖБЫ»,

или Новые встречи с известными мастерами манежа

Накануне Дня независимости Республики Узбекистан Узбекгосцирк подготовил довольно интересную и разнообразную программу, в которую вошли самые различные цирковые жанры. Зритель вновь после долгого перерыва увидит известных мастеров цирка нашей республики и Казахстана.

Среди них — дорбозы, узбекские канатоходцы под руководством заслуженного артиста республики Алимджана Ташкенбаева, чье отточенное мастерство покоряет зрителей. Даже трудно назвать, в каком из цирков бывшего Союза не выступал этот коллектив. Во всех, будь то шапито или открытая площадка, или современное здание цирка. Гастролировали они и за рубежом. И здесь никак не обойдешься, чтобы не упомянуть главу династии дорбозов — Ташкенбая Игамбердыева, чьим именем назван благотворительный международный фонд. 85 лет провел он на манеже — завидное долголетие в искусстве. По стопам отца и деда шли дети и внуки — Абиджан, Шакирджан, Иркин, Камалджан, Алимджан, Додо, Мамлакат...

Мне посчастливилось видеть выступление Ташкенбая-ата Игамбердыева, его сына Абиджан-ака, который и сегодня передает свои опыт и знания ученикам циркового училища. Алимджан — внук прославленного канатоходца со своей группой проделают опасные и сложные трюки, которые, несомненно, произведут на зрителей большое впечатление.

Джигитами Узбекистана называют еще одну узбекистанскую династию — Зариповых. Аттракцион «Джигиты Узбекистана» под руководством Хакима Зарипова видели на многих манежах. Их выступлениям рукоплескали в Венгрии и Германии, о них известный американский режиссер Майкл Н. Кинг еще в 1967 году снял фильм. На манеже вместе с его группой выступала супруга — Нина Зарипова. Высшая школа езды К. Зарипова с его многочисленными последователями-учениками прочно прописалась в наших краях. Гротеск-наездницей была и его дочь Халида. Дело старейших мастеров живет в надежных руках молодых, которые к празднованию Дня независимости республики подготовили интересные и необычные номера. Какие они, об этом будет судить только зритель.

В новую программу войдут выступления рекордсменов-балансеров, забавные кошки Е. Джумагалиева, «Человек-колесо» — рекордсмен Книги Гиннесса В. Гашута и другие номера. Воздушное поле «Байконур» представит группа Ю. Кириченко, тибетских яков — группа Хадикова...

Весь вечер на манеже клоуны Мурик и Лизаня — волшебники смеха будут радовать и детей, и взрослых своими репризами. Словом, непостижимая феерия красоты и силы, калейдоскоп невероятного ожидают вас.

Э. АДАЙКИНА.

Редкие профессии

Поцелуй кобру в... кончик носа!

Герпетология — это отрасль зоологии, изучающая пресмыкающихся и земноводных. Змея же по латыни — «серпентус», поэтому питомники змей называются серпентариями. Здесь, в серпентариях, и берут яд у змей. Кроме того, такие питомники выполняют и охранные задачи: многие виды ядовитых змей исчезают с лица земли, некоторые даже занесены в Красную книгу — эти виды человек пытается сохранить. К сожалению, в неволе змеи не дают потомства, герпетологам удалось добиться этого в масштабах эксперимента. А в будущем серпентарии должны стать настоящими змеепитомниками, в которых будут восполняться поколения находящихся на воле змей.

Но чтобы научиться разводить змей в неволе, нужно как можно подробнее узнать их повадки, потребности и характеры. Этим и занимаются герпетологи. Они организуют экспедиции для наблюдения за змеями, определения их численности в том или ином районе, например в Центральном Копетдаге, на отлов змей. Но не для серпентариев. Змееловы измеряют, взвешивают, осматривают пресмыкающихся и выпускают на волю.

Однако это довольно рискованное занятие. Ловят змей с помощью крючка, которым прижимают голову к земле, и сачка, куда водворяют змею. Понятно, такая операция требует предельного внимания и собранности, мгновенной реакции. Змея коварна, это серьезный противник. Но укротители, заклинатели змей справляются-таки с ними...

Это люди, в совершенстве знающие все змеиные повадки. Вот, например, кобра. Все видели, наверное, как послушна она с виду, когда раскачивается в такт музыке, которую насвистывает ей заклинатель. И для многих уже никакой не секрет, что в такой момент кобра просто пугает, предупреждает своего врага. Эта змея имеет, можно сказать, интеллигентные манеры, она не сразу бросается в атаку, предупреждает раскачиванием: «Иду дескать на вы». И даже первый ее бросок бывает фальшивым, без укуса. Но, конечно, и самое великодушное терпение когда-то иссякает, и опытный укротитель всегда чувствует границы дозволенного. Они так точны в своей чуткости, что могут и подойти к кобре, и... поцеловать ее в кончик носа! Ну а если опыта маловато и движения недостаточно точны, не помогает и такая подстраховка, как подпиливание на всякий случай змеиных ядовитых зубов. Даже обломанными зубами кобра может прокусить кожу и впрыснуть яд. К тому же вместо тех зубов, которые пытались уничтожить, у нее вырастали новые, и очень скоро...

А вот с такой змеиной породой, как гюрза, фокусов не выйдет. Реакция ее молниеносная, бросок мгновенный, причем вытягивается она во всю длину тела. Ловец должен отпрыгнуть далеко назад, чтоб увернуться. И даже если уже держит гюрзу за шею — торжествовать рано: челюсти этой змеи очень подвижны, что дает возможность извернуться и атаковать, казалось бы, в самом безвыходном положении. Она может впиться в руку ловца, даже пронзив при этом свою собственную челюсть.

Это рискованное занятие — сугубо мужская профессия. Однако в Бакшинском серпентарии в Туркмении ее освоила и женщина. Супруги Орловы известны в Средней Азии для многих.

Достаточно ли доброй воли и собственного решения, чтобы стать змееловом? Конечно, нет. Требуется разрешение специальных организаций в охотничьих управлениях. Среди жителей районов, где обитают змеи, искусство противоборства с ними передается из поколения в поколение. И энтузиастов в этой области достаточно.

— Яд у змей берут раз в две недели. Наиболее эффективный метод — «электродоение». Прикосновение электродов с напряжением 5—8 вольт вызывает быструю и полную отдачу яда. Высушенный змеиный яд сохраняет свои свойства десятки лет. Из яда кобры выделен основной компонент, который входит в препараты с обезболивающим и успокаивающим действием при спазмах сосудов, бронхиальной астме, злокачественных опухолях.

Н. ЗАЙЦЕВ.

Сказы о самоцветах

Благоденствующая бирюза

Трудно найти камень-талисман, который был бы более известен, чем бирюза. Неудивительно, что и египетские фараоны жаловали этот голубой камень. В Египте из него вырезали священных пауков — скарабеев, которые считались символом мира и отцовства... И вот называть бирюзой этот камень стали лишь в XIII веке. Название произошло от персидского слова «фирюза», что значит «победа». Все верили, что если воин имеет оружие, инкрустированное бирюзой, он непобедим.

Много чудесных свойств приписывали этому камню: оберегал-де он от падения с лошади, исцелял от разных болезней.

Индейцы считали, что богатство ожидает того, кто взглянет на бирюзу сразу же после того, как увидит молодую луну. Было и у русских поверье: не обеднеет никогда рука, на которой в перстне бирюза.

Бирюза — камень верности и любви. В восточных легендах утверждается, что бирюза и не камень вовсе, а кости возлюбленных, которые при жизни так и не соединили свои судьбы. Там же, на Востоке, свято верят: если получишь перстень с бирюзой из рук возлюбленной, будет он нежно-голубого цвета. Но как только она тебя разлюбит, камень потускнеет.

Дипломатический курьер английской королевы Елизаветы I в своей книге описывает путешествие по России и встречу с русским царем Иваном Грозным. Будто бы царь показал гостю бирюзу, которая с недавнего времени стала блекнуть. Грозный связывал свою болезнь с изменяющимся цветом камня. На Востоке же знали способ «оживления» бирюзы: для этого ее достаточно потереть сырым мясом или дать проглотить индюшке. Кислота растворяет верхний, потускневший слой, и камень оживает.

Феномен изменения цвета и яркости бирюзы объясняется тем, что бирюза — нестойкий водный двойной фосфат меди и алюминия, она легко впитывает жиры, пену и при ярком свете и большой температуре изменяет цвет.

Не зная об этих особенностях камня, считали бирюзу юной, зрелой, больной, даже умирающей. Изделия древних мастеров из бирюзы общеизвестны. Лучших обработчиков бирюзы дали Египет, Северная Америка, Китай.

Одно из самых старых месторождений камня находится на Синайском полуострове и было открыто в 3—4 тысячелетии до нашей эры. Лучшую в мире бирюзу добывали в Иране.

В русском языке «бирюза» обозначает победоносный, благоденствующий, приносящий счастье.

Н. НИКОЛАЕВ.

За рубежом

Англия: контроль за ценами

В Великобритании правительство создало специальные наблюдательные компании, которые называют там запросто: «сторожевые псы». Мы расскажем вам об одной из таких организаций — «Офтель», которая следит за деятельностью телекоммуникационной компании «БИТИ». Мы спросили у ведущего эксперта государственной комиссии по проблемам монополий, которую называют также антимонопольной комиссией, А. Билана, для чего были созданы эти «сторожевые псы»? «Сторожевые псы» были созданы специально для контролирования компаний, предоставляющих услуги населению вне рыночной конкуренции. Это электроснабжение, водоснабжение, газоснабжение и, конечно, телефонная связь.

В эти компании входят технические специалисты, знающие технологию отрасли, за которой ведется наблюдение, бухгалтер, разбирающийся во всех тонкостях счетоводства, и, наконец, экономисты, понимающие характер соотношения цен, себестоимости, спроса и предложения. Конечно, не обходится и без администраторов, а также работает непременно юрист. Ведь отношения между организацией, которая следит, и организацией, за которой следят, порой бывают весьма напряженными.

Следящие организации финансируются правительством, но не зависят от него, хотя ежемесячные отчеты их контролируются правительством и парламентской комиссией, а также прессой.

Основная работа нашей организации состоит в том, чтобы следить за ценами и не вмешиваться в прибыли. Вот, например, случай с телефонной компанией «БИТИ». Специалисты из «Офтель» проанализировали все факторы, влияющие на стоимость телефонных услуг, сопоставили стоимость местных переговоров, междугородных звонков, международных линий и тому подобные, и получилась средняя цена, нечто вроде нормы. При этом «Офтель» исходила из того, что рост цен на услуги «БИТИ» не должен превышать темпов инфляции. А темпы инфляции — 3 процента в год. Следовательно, прирост цен на телефонные переговоры должен быть меньшим. Его установили на 0,07 процента меньше, т. е. норма прироста цен стала 2,93 процента. Теперь «Офтель» следит за тем, чтобы эта норма ни в коем случае не нарушалась.

Чтобы получить прибыль, «БИТИ» должна совершенствовать технологию, экономить на всем. Если разумно вести дело и получать прибыль, то никто ее не отнимает. Во всяком случае, в течение пяти лет, а потом будет устроен пересмотр действующих норм. Соберутся специалисты, оценят характер нововведений, новый уровень цен, спроса и предложения и установят новые нормы, т. е. новое соотношение между темпами инфляции и стоимостью услуг.

Потребители такой системой остаются довольны, потому что цены снижаются. Однако довольны и предприниматели, ведь «сторожевой пес» следит за тем, чтобы компания не транжирила деньги. Ну а если предприниматели все же недовольны, выход в том, что можно продать компанию другим. Желающих купить внеконкурентную компанию всегда много, даже в период спада. Конечно, «БИТИ» может поступить и иначе. Она, как и всякая другая компания, за которой следят, может обжаловать выводы своей «сторожевой собаки» в правительстве. Тогда будет созвана комиссия из всевозможных экспертов, которые в конце концов решат, кто прав. Специалисты охотно оказывают услуги антимонопольной комиссии, хотя деньги за это платятся небольшие.

Протоколы обсуждения цен и контроля за ними публикуются, и их за гроши может купить любой желающий. Так что при желании каждый может обратиться в комиссию со своими предложениями и, что называется, укусить самого «сторожевого пса».

США: проверка на честность

Когда в 1989 году Томас Макнамара стал заведующим отделом кадров Нью-Ингленд — крупной типографской фирмы, расположенной в предместье Бостона, текучесть кадров в ней превышала 50 процентов. Иными словами, ежегодно приходилось заменять половину работников. В 1991 году текучесть рабочей силы там не превысила 8 процентов. Как это произошло?

Разбирая дела, Макнамара убедился, что при найме на работу менеджеры типографии задавали людям вопросы профессионального характера, оставляя в стороне такие аспекты, как пунктуальность, аккуратность, надежность. Новый завкадрами обратился к системе специальных тестов, призванных помочь работодателю верно оценить качества кандидата на работу.

О важности подобного теста говорят следующие цифры и факты. Ежегодно, сообщает профессор кафедры управления Индианского университета Д. Делтон, американский бизнес теряет 40—50 млрд. долларов на краже товаров с полок и денег из кассы. Причем 38 процентов этих краж совершают не покупатели и не нечистые на руку посетители, а работники магазинов, складов и предприятий. Помимо хищений, миллиарды долларов теряются в результате прогулов, простоев и текучести рабочей силы, ведь каждого нового работника нужно сначала подготовить, обучить делу, после чего он уходит.

Для борьбы с такими пагубными явлениями более 5 тысяч американских фирм устраивают при оформлении на работу проверку на честность. Речь идет о письменных тестах, которые ежегодно заполняют от 3 до 5 миллионов человек. В каждом тесте примерно 30—40 вопросов. Интерес к тестированию резко возрос после того, как в 1988 году конгресс объявил незаконным применение при приеме на работу полиграфа, т. е. детектора лжи.

Казалось бы, тестирование — объективный показатель. «Ничего подобного, — говорит президент психологической ассоциации Большого Бостона Дж. Горовский. — Сама идея подобной проверки в корне порочная. Мы хотим, чтобы нечестные люди давали откровенные ответы на наши вопросы. Возможно, тесты выявляют отношение человека к идее кражи. Но ничто не гарантирует, что оно не изменится в ходе работы. Когда человек в 17 лет признается, что ему случалось красть в универмагах, такое заявление для него — признак искренности и честности».

В некоторых штатах, кстати, проверка на честность потенциального работника запрещена. В других законодательные собрания обсуждают аналогичные запреты.

Тем не менее вопросы, выявляющие отношение человека к работе, его надежность и так далее, фигурируют в тестах. Например, предлагается ответить «да» или «нет» на такие утверждения: «На данном этапе жизни работа для меня только работа, а не карьера». Или: «Я всегда просыпаюсь рано, даже в дни, когда мне не надо идти на работу или на учебу». Или: «Мне неинтересно целый день делать одно и то же».

Из мозаики на подобные утверждения тренированный специалист слагает психологический портрет личности. Глава фирмы по подбору кадров Джордж Паатджамен подчеркивает, что разные формы деятельности требуют различных качеств. Например, для работы в гостинице или в кафе нужна необидчивая натура, которой доставляет удовольствие делать приятное другим. А вот для атомной станции ключевыми характеристиками являются педантичность и внимание к деталям.

Тестирование приносит существенную экономию бизнесу. Однако строить решение о приеме, основываясь только на результатах теста, не следует. Личное собеседование и сбор мнений с предыдущих мест работы остаются важнейшими методами подбора нужного человека к нужной работе.

(«Садо». По материалам радиостанции «Голос Америки»).

К I-й годовщине независимости Республики Узбекистан

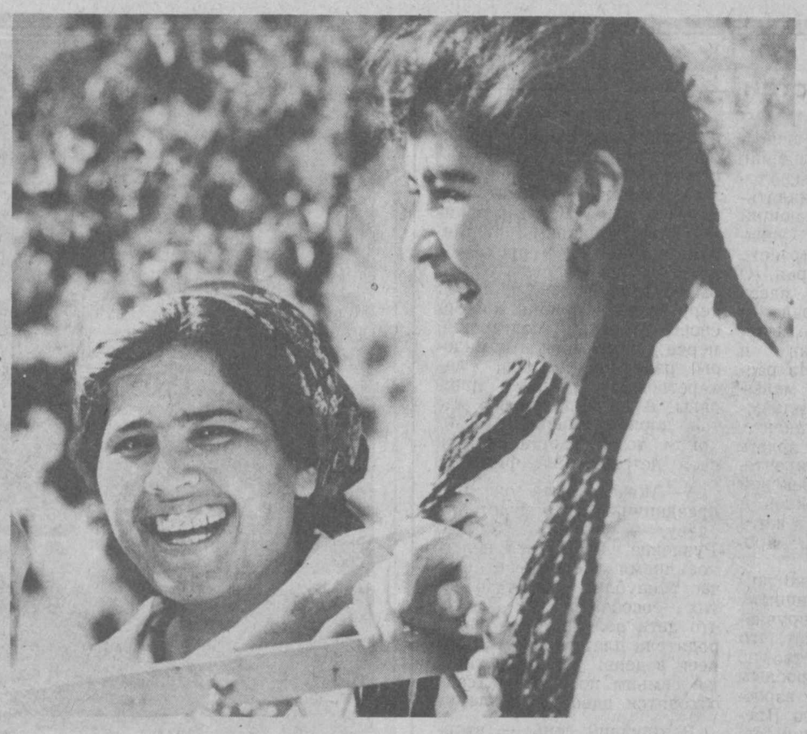

На конкурс «Ташкент и ташкентцы»

«Праздник — это всегда радость и хорошее настроение» — так назвал свои работы, присланные на конкурс, фотохудожник С. Махкамов.

Генеральный спонсор конкурса — СП «Узинвестстрой»

У СЕМИ НЯНЕК... БЕЗ ДОБРОГО ГЛАЗА

Незаметно пролетел год, и вновь в Ташкент съехались юные футболисты на турнир «Хотира-92», посвященный памяти погибших в 1979 году пахтакоровцев. На сей раз в этих соревнованиях, приобретших статус международных, участвовало 9 команд. 3 коллектива не приехали из-за материальных трудностей. Ими же были обусловлены и многие издержки соревнований, о которых говорилось на пресс-конференции, состоявшейся по завершении игр на спорткомплексе «Трудовые резервы».

— Я был знаком с Михаилом Аном, Владимиром Федоровым, — волнуясь говорит Валерий Пермяков, тренер челябинских мальчишек. — Видел их в игре с норвежцами... Они заслуживают доброй и искренней памяти... Светлые минуты нынешнего турнира, связанные с незабываемыми голевыми моментами, добрыми минутами общения с друзьями, слегка омрачены его неувязками — для мальчишек не был организован транспорт, и в такую жару они добирались на игру своим ходом, с пересадками. Поля на стадионах «Динамо» и ТВОКУ не были размечены, самим приходилось развешивать сетки и снимать. Не было открытия турнира, отсутствовала реклама, отчего матчи проходили при пустующих трибунах. Не свозили детей даже на могилу погибших пахтакоровцев... За все время турнира никто не видел на играх В. Штерна, директора школы «Пахтакор», а ведь он бывший игрок «Пахтакора», обидно и за пахтакоровцев, и за мальчишек. Такой организацией соревнований, на мой взгляд, на корню можно убить любовь к футболу у одаренных детей, которых в Узбекистане очень много. К примеру, нам очень приглянулись игроки «Пахтакора», особенно такие, как Даврон Турабеков и Валентин Трегубенко. И я думаю, что многие из них станут первоклассными спортсменами.

— Я полностью согласен с Валерием, — берет слово О. З. Умаров, председатель родительского комитета, — именно этим мальчишкам в недалеком будущем предстоит защищать спортивную честь независимого Узбекистана на международных соревнованиях и на Олимпиаде 2000 года, которая, может быть, состоится у нас в Ташкенте. И об этом нужно думать уже сегодня, ведь не зря говорят: что посеешь, то и пожнешь. И в этом смысле у нас есть хороший пример для подражания — Намаганская область, чьи юные футболисты всегда одеты лучше всех, где недавно был проведен детский турнир на образцовом уровне. Разве у них нет таких трудностей, на какие ссылаемся мы? Не надо забывать и о том, что таким безответственным отношением к турниру мы создаем неважную репутацию о себе и в других республиках, чьи футболисты уезжают от нас не с самыми лучшими впечатлениями.

Ну что ж, трудно не согласиться с Олегом Зияевичем: все издержки турнира обусловлены не только экономическими проблемами, но в первую очередь тем, что у турнира слишком много ответственных и ни одного серьезно отвечающего. К примеру, фонд памяти «Пахтакор-79» потратил 70 тысяч рублей на призы и рекламу, но в городе трудно было увидеть афишу, извещающую об этом турнире. Грустный факт. На пресс-конференции, а не раньше, говорилось о том, что турниру нужен официальный статус и один опекун в лице городского спорткомитета... На этой же пресс-конференции с растерянностью вспоминалось о том, что в субботние и воскресные дни на стадионе ТВОКУ не бывает ответственных лиц и негде было взять сетку...

Закончилась эта не совсем веселая пресс-конференция на мажорной ноте — Э. Б. Вертоградов, член президиума Федерации футбола, сказал, что двумя днями раньше проблемы турнира памяти стали предметом обсуждения на исполкоме федерации, и к следующему году будут учтены все нынешние замечания. Будем надеяться, что на сей раз слова не разойдутся с делами.

...Несмотря на жару, дети с азартом играли последний матч, импровизируя, радуя гостей, острыми голевыми ситуациями зрителей точными пасами минуты, и настал самый пролетарский, незабываемый миг — награждение победителей и участников. На память об этом турнире все ребята получили вымпелы, сувениры, грамоты, а победители, юные футболисты из «Пахтакора», специальные призы — керамические вазы.

На втором месте — челябинцы, воспитанники Валерия Пермякова, на третьем — пермяки.

С. ТЕН.

НА СНИМКАХ: юные пермяки, фрагменты турнира.

Фото **М. Зальцберга.**

Зам. редактора **В. А. ЛОМОВЦЕВ.**

Вниманию руководителей предприятий, организаций и частных лиц!

На базах, складах, в мелкооптовых магазинах Ташгорконтрактторга и в производственно-коммерческом центре Ташгорконтрактторга вы можете приобрести за безналичный и наличный расчет по ценам ниже рыночных:

I. Товары производственно-технического назначения: промышленные окрасочные аппараты, электрополотерно-поломоечные машины, каток дорожный КД-4,5, погрузчик универсальный на трактор Т28Х4— АС ПУ —0,5, прицеп специальный для транспортировки дорожных катков 2ПС-7-К1, вентили 15КЧ18М, ДУ-15, ДУ-20, прогулочные лодки «Пелла-Фиорд», каноэ, шлакоблочные машины, тележки БГТ, деревообрабатывающие станки, торговые лотки, контейнерные здания —6 шт., верстаки слесарные, мопеды «Рига-13», бумагу для галантерейных изделий, бочки 200 л, люки чугунные, павильон «Ташкент-2», железобетонные изделия разные, двери металлические, сетку стальную 45Х45, плитку мраморную, абразивный инструмент и др.

II. Спецодежду разную: костюмы рабочие, куртки поварские, халаты рабочие, халаты медицинские, рукавицы рабочие, спецодежда для парикмахерских и др.

III. Товары народного потребления: стулья, кресла, столы, видеоигры, верхний трикотаж, швейные и меховые изделия, портьеры, туфли женские разные, кроссовки, прогулочные детские коляски, постельное белье, полотенца, пальто детские, пальто женские, дорожные сумки и баулы, телефонные аппараты импортного производства, аудиоплейеры отечественного производства, антенны телевизионные комнатные и наружные, детские велосипеды, ткань суровая костюмная, губная помада производства Вильнюс и др.

Наши адреса: Ташгорконтрактторг расположен по проспекту Узбекистанскому, 16«а». Обращаться по **тел. 45-46-41**, коммерческий отдел.

ПКЦ Ташгорконтрактторга расположен по ул. Шмидта, 6. **Тел.: 54-65-17; 54-65-21; 54-65-32.**

Магазин № 2 оптово-розничной торговли находится в Юго-Западной промзоне, рядом с заводом ЖБИ-8 (ст. метро «С. Рахимова»).

Добро пожаловать за интересными покупками!

АВ АСТРОВАЗ

«АстроВАЗ» — программа социальной защиты сограждан!

«АстроВАЗ» предлагает рабочие места всем, кто нуждается в работе и желает попробовать свои силы в роли страховых агентов и брокеров.

Мы будем также рады предоставить высокооплачиваемую работу лицам, имеющим постоянную работу, но нуждающимся в дополнительном заработке.

Предприятиям, стремящимся выполнить свой долг по социальной защите своих работников, мы предоставляем возможность страхования от БЕЗРАБОТИЦЫ, а также МЕДИЦИНСКОЕ СТРАХОВАНИЕ.

Сотрудничая со страховыми организациями России, «АстроВАЗ» предоставляет своим клиентам возможность получить высококвалифицированную медицинскую помощь в лучших клиниках, а также другие страховые услуги, включая выплату страхового возмещения, в г. Москве.

С 1 июля 1992 г. «АстроВАЗ» ПОДНЯЛ ДО 25% ГОДОВЫХ прибыль по единовременным вкладам граждан и предприятий на страхование жизни и здоровья.

Необходимую дополнительную информацию вы сможете получить по телефонам: 32-03-69, 32-04-69, 55-32-18, 78-48-16, 56-73-79, 68-53-30.

Школа-гимназия № 60 объявляет набор:

● В ПЛАТНУЮ ВОСКРЕСНУЮ ШКОЛУ для детей 5—6—7 лет, где производится обучение развитию речи, устному счету, английскому, немецкому языкам, ритмике, компьютерным играм;

● В ГРУППУ СОВРЕМЕННЫХ СПОРТИВНЫХ ТАНЦЕВ на базе художественно-спортивной гимнастики для детей 6—9 лет;

● ИНОСТРАННЫМ ЯЗЫКАМ для детей и взрослых (немецкому, английскому, турецкому).

● В ГРУППУ ХУДОЖЕСТВЕННОЙ РОСПИСИ по дереву.

Начало занятий 20 сентября 1992 года в 9.00 часов.

Наш адрес: г. Ташкент, ул. Чехова, 23, школа-гимназия № 60.

Метро—станция «Айбек».

Троллейбусы: 1 5, 8, 10, 17, 20; авт. 25, 60, ост. «К. Цеткин».

Предприятие реализует

ЗА НАЛИЧНЫЙ И БЕЗНАЛИЧНЫЙ РАСЧЕТЫ:

● Трубы водопроводные футированные.
● Гильотина-ножницы по металлу.
● Кровати деревянные реставрированные односпальные.
● Арматура гладкая — круг 24—26 мм.
● Чугунные решетки фасонные для ограды.
● Олифу.
● Краску по металлу.
● Краску разную.
● Пигменты для побелки.
● Мастику «Тигерон».
● Мраморные плиты.
● Трубы газоводопроводные.
● Двери металлические для жилых зданий размером 2,08Х0,9 м.
● Гаражи металлические.
● Двери 21—09 простые.

Звонить по телефонам: 41-30-34, 41-35-12 до 13 часов ежедневно, кроме субботы и воскресенья.

Производственное объединение «Ташсельмаш»

реализует путевки

В ПАНСИОНАТ «ЮБИЛЕЙНЫЙ»

на озере Иссык-Куль

с 28—30 августа и 1 сентября по цене 3.000 рублей.

Срок отдыха — 15 дней.

Обеспечивается доставка отдыхающих в комфортабельных автобусах в оба конца.

Стоимость проезда — 1.050 рублей.
Справки по телефонам: 39-02-30, 33-77-35, 32-10-64.

Служба срочных объявлений

ПРОДАЮТСЯ

● Щенки жен. пола доберман с отличной родословной. Тел. 29-43-44.

● Большой плановый дом 120 кв. м, 4 сот.; стенка в/у (Украина); недостроенная дача 6 сот. Тел. 90-28-57 после 17.00.

● 3-комн. 91 кв. м. Тел. 90-03-54.

● Пианино «Лирика», кондиционер БК-2300 нов. Тел. 92-05-61.

● 2-, 3-комн. квар. Тел. 74-20-65.

● Нов. стенка пр-во Москва в/у Тел. 39-25-92.

● Дача недалеко от Ташкента; мотоцикл «Иж». Тел. 78-38-07.

● Отличные щенки породы миттельшнауцер с родословной. Тел. 97-07-94.

● Видеоаппаратура «Панасоник»: телевизор, видеомагнитофон, камера в/у. Тел. 96-94-68 с 18 до 21 ч.

● А/м «ЗИЛ-157» и трактор «Т-28 ХЧ» на ходу. Тел. 56-16-71.

● 2-комн. квар., мебель. Тел. 35-64-39.

● Швейная машина ручная, цв. телевизор б/у. Тел. 72-79-76.

● Электронагревательный водяной агрегат длиной 3 м из стеклянных труб для отопления квартир или дачи. Тел. 56-42-89.

● Недостроенный дом из 4 комнат, веранды, участок 6 соток со стройматериалами в г. Сары-Агаче Чимкентской обл. Тел. в Ташкенте 50-18-47.

● Дом из 4 комнат, природ. газ, 12 сот. в Бектемирском р-не, ул. Мусаввир, 18.

КУПЛЮ

● «Киев-88,90», труба «Зеница». Тел. 32-78-69.

● Мопед японский новый: 700074. Ташкент, ул. Хавайская, 13 «а», Валентин. От сквера — маршрутка 29.

● Квартиру. Тел. 61-03-40.

● Щенка пекинеса; 1-комн. квар. Тел. 35-64-39.

● С хороших рук а/м «ВАЗ-2108 07», не старше 85 г., можно в аварийном состоянии; а/м выпуска 90—92 г. не предлагать. Тел. 62-54-56 после 18.00.

РАЗНОЕ

● МП требуются на постоянную или временную работу как на дому, так и в цехе швеи-мотористки. Тел. 97-71-46.

● Переводы: английский — русский. Заполнение анкет, машинопись. Тел. 32-16-39.

● Предлагаем возможность неплохо заработать, занимаясь подпиской на газеты. Тел. 33-10-27.

● Персидский кот приглашает на вязку пушистых кошек. Тел. 77-08-75.

● Малое предприятие МПСМ при НПО САНИИРИ ликвидируется. Претензии принимаются в течение месяца со дня опубликования объявления.

УТЕРЯННЫЕ:

● Аттестат серии Д № 732910, выданный шк. № 51 г. Ташкента на имя Линиц А. Г.,

● круглую печать и угловой штамп кооператива «Галлея» при ПО ТТЗ

● Круглая печать и угловой штамп «Ёшлик»,

считать недействительными.

МЕНЯЮ

● 1-комн. кооп. выпл. квар. на а/м «Жигули». Тел. 62-09-06.

СДАЮ

● 3-комн. квар. за СКВ в центре. Тел. 33-18-23, 41-49-33.

● 1-комн. квар. за СКВ или рубли в центре города. Тел. 91-45-04.

● 2 комнаты в 3-комн. секции на 1 год. Тел. 90-82-55.

Организация реализует

МАШИНЫ:

«ГАЗ-53» БОРТОВОЙ, новый. Цена — 390.000 руб.;
«КОЛХИДА» ПОЛУПРИЦЕП, б/у. Цена — 80.000 руб.;
«ГАЗ-53» БОРТОВОЙ, б/у. Цена — 30.000 руб.;
«УАЗ-452» БОРТОВОЙ, б/у. Цена — 40.000 руб.;
АВТОКРАН НА БАЗЕ «ЗИЛ-130», б/у. Цена — 80.000 руб.;
ТРАКТОР ГУСЕНИЧНЫЙ, садовый, новый. Цена — 150.000 руб.;
ТРАКТОР «МТЗ-80Х», новый. Цена — 400.000 руб.;
ПРИЦЕПЫ ТРАКТОРНЫЕ. Цена — 55.000 руб.;
ПИЛОМАТЕРИАЛ разных сортов. Цена — 6.200 руб.;
ШИФЕР цветной (стеклопласт). Цена — 185 руб.

Оплата — по перечислению и за наличный расчет.
Контактный телефон 46-88-32.

ЮНОШИ И ДЕВУШКИ!

Если вас привлекают производство воздушных судов, передовая технология и высокая зарплата, если вы желаете на льготных условиях продолжать учебу в авиационном техникуме, высших технических учебных заведениях и со временем стать командирами производства, то приходите на учебу к нам —

В СПТУ № 33 им. С. И. КАДЫШЕВА.

Принимаются жители г. Ташкента и прилегающих районов.

Мы готовим высококвалифицированные кадры для Ташкентского авиационного производственного объединения им. В. П. Чкалова

ПО ПРОФЕССИЯМ:

слесарь-сборщик летательных аппаратов, слесарь механосборочных работ, слесарь по изготовлению и доводке деталей летательных аппаратов, станочник широкого профиля, оператор станков с числовым программным управлением, фрезеровщик, электрогазосварщик, швея-мотористка (для девушек).

Сроки обучения — от 6 месяцев до 3 лет.

Условия приема — общие для ПТУ.

Образование — 9—11 классов (8 классов как исключение).

Для вас: пятидневная учебная неделя, высокая стипендия, бесплатное 2-разовое добротное питание и обмундирование, мастерские и кабинеты с современным оборудованием и электроникой, мастера и преподаватели высшей категории, 100% зарплаты во время практики на ТАПОиЧ.

Обучение на русском и узбекском языках.

Для культурного досуга: спортзал, тренеры — мастера спорта, ВИА, ансамбль национальных инструментов, духовой оркестр, радиокружок, изостудия, кружок компьютерной техники.

Наш адрес: 700207, г. Ташкент, ул. Генерала Петрова, 331. Телефоны: 96-58-20, 96-39-72.

ДВОРЕЦ КУЛЬТУРЫ И ТЕХНИКИ АВИАСТРОИТЕЛЕЙ им. В. Н. СИВЦА

ПРИГЛАШАЕТ НА КУРСЫ:

БУХГАЛТЕРОВ для кооперативов, малых предприятий и хозрасчетных центров;

СЕКРЕТАРЕЙ-РЕФЕРЕНТОВ ДЛЯ СП, МП (в программе: иностранный язык, делопроизводство, основы бухучета, машинопись, психотехника делового общения, имидж);

ДОМАШНЕЙ МЕДСЕСТРЫ.
Телефон для справок 96-34-70.

ПО БИОЭНЕРГЕТИКЕ;
МАШИНОПИСИ (за 2 месяца вы научитесь печатать на пишущей машинке, не глядя на клавиатуру, достигнув скорости печатания не менее 10 страниц в час!);

КЛАССИЧЕСКОГО, ФИНСКОГО И ЛЕЧЕБНОГО МАССАЖА;
АНГЛИЙСКОГО ЯЗЫКА;
ПСИХОЛОГИЧЕСКОЙ САМОРЕГУЛЯЦИИ И СОЦИАЛЬНОЙ АДАПТАЦИИ.

Телефон для справок 96-79-91.
Запись с **24 августа** в кабинетах №№ 78, 87 с 9 до 18.00.

ЭКСПЕРИМЕНТАЛЬНОЕ ТАНЦЕВАЛЬНО-МУЗЫКАЛЬНОЕ ОБЪЕДИНЕНИЕ «РИТМ»

ОБЪЯВЛЯЕТ ПРИЕМ ДЕТЕЙ

В ГРУППЫ:

общего развития 4—5 лет;
бального танца с 6 лет и старше;
эстрадного танца с 6 лет и старше;
аэробики с 14 лет и старше;
пластики с 6 лет и старше.

Запись — **с 1 по 7 сентября** в кабинете № 112 с 16 до 19.00.

а также ЭТМО «РИТМ» ПРОВОДИТ ЧЕМПИОНАТЫ СРЕДИ ИСПОЛНИТЕЛЕЙ ТАНЦА «РЭП»:

17 октября — «Реванш-92» — командное первенство.
24 ноября «Формула-1» — личное первенство.
Просьба подавать заявки по телефону 96-77-92.

КЛУБ «КОММУНАЛЬНИК»

ПРИГЛАШАЕТ ВТК СО СВОИМИ ОБЪЕМАМИ РАБОТ. ОПЛАТА — 85%, ВОЗНАГРАЖДЕНИЕ ВЫПЛАЧИВАЕТСЯ В ТЕЧЕНИЕ НЕДЕЛИ, СУММА ВЫПЛАТЫ НЕ ОГРАНИЧЕНА.

Телефон 33-10-95.
Адрес: ул. Пушкина, 75 (метро — станция Х. Алимджана), напротив кассы Аэрофлота.

НА ЦЕНТРАЛЬНОМ СТАДИОНЕ «ПАХТАКОР»

23 АВГУСТА в 17.00

ФУТБОЛ

матч на Кубок Азии

Встречаются команды:

СБОРНАЯ УЗБЕКИСТАНА — СБОРНАЯ КЫРГЫЗСТАНА.

Билеты реализуются в кассах стадиона «Пахтакор».

Принимаются коллективные заявки.

ВНИМАНИЕ! КУРСЫ ПО ПОШИВУ ЖЕНСКОЙ, МУЖСКОЙ ОДЕЖДЫ И МАШИННОЙ ВЫШИВКЕ по системе ОДО.

КОНТРОЛЬНЫЙ СБОР — 30 августа в 19 часов.

Адрес: Акмал-Икрамовский район, квартал 25, дом 9.

КЛУБ «ЛУЧ».

ЦИРК

с 22 августа приглашает на большую разнообразную цирковую программу «Арена дружбы».

Мирабадский районо и РК работников просвещения выражают соболезнование директору школы-гимназии № 60 Т. П. Некрасовой в связи с кончиной ее матери

ГЕЛЬМАНОВОЙ Весты Степановны.

УЧРЕДИТЕЛИ: Ташкентский городской Совет народных депутатов и журналистский коллектив «Вечернего Ташкента».

Вечерний Ташкент

Адрес редакции — 700000, г. Ташкент, ГСП ул. Ленинградская, 32.

Газета выходит ежедневно, кроме субботы и воскресенья.

Справки по редакции 32-53-76. Справки по письмам, 33-29-70, 32-53-79.

Ответственность за достоверность сведений в рекламе и объявлениях несет рекламодатель. Справки и претензии по телефонам: 33-81-42 (отдел объявлений ИПК «Шарк»); 33-56-67; 32-55-57 (частные объявления).

Издательско-полиграфический концерн «Шарк» Республики Узбекистан. Адрес: 700000, г. Ташкент-ГСП, ул. «Газеты «Правда», 41

Индекс 64691. Заказ Г. 287. Время подписания в печать по графику в 11.30. номер подписан в 11.00. 1 2 3 4 5 6 7 8 9 10 11 12.