Общественно-политическая городская газета

Вечерний Ташкент

Газета выходит с 1 июля 1966 года

№ 165 (8.107) ◆ Понедельник, 24 августа 1992 года ◆ Цена 2 руб.

К 1-й годовщине независимости Республики Узбекистан

Спрос будет удовлетворен

Около тысячи человек трудятся сегодня в производственном объединении «Учкун». Выпускают они продукцию самого разнообразного ассортимента, которая в дальнейшем используется родственными предприятиями легкой промышленности, реализуется через торговую сеть.

— Сейчас мы посвящаем свой труд 1-й годовщине независимости Республики Узбекистан, — рассказывает швея I разряда Валентина Лактионова (на снимке).

В трудовом коллективе, где вот уже 11 лет трудится мастерица, привыкли меньше говорить, а больше делать. Вот и Валентина, перекинувшись с нами всего несколькими словами, углубилась в работу. К концу смены ее машинка отстрочит десятки салфеток, наволочек, простыней. И пусть труд этот не слишком заметен, но такие крупицы составляют то единство, которое выражается в удовлетворении потребительского спроса, нашего с вами.

Фото Р. Шарипова.

Спонсоры детской больницы

Благотворительность и милосердие стали отличительной чертой нынешнего времени. Особенно это проявляется в дни народных празднеств. Вот и в канун первой годовщины государственной независимости Узбекистана редакция все чаще получает сообщения о гуманных поступках коллективов и организаций, коммерческих предприятий и местной власти.

— Отрадно, — говорит главврач 14-й детской городской больницы Т. У. Темирбулатова, — что в этот сложный экономический период у нашего коллектива появились отзывчивые и великодушные спонсоры. Они помогают нам улучшить медицинское обслуживание детей, создать в стационаре сравнительно комфортные условия для больных. Благодарны мы узбекско-бельгийскому предприятию «Вита» (генеральный директор Н. В. Духанин), которое недавно перечислило на счет больницы сто тысяч рублей. Эти деньги были истрачены на покупку кондиционеров, цветных телевизоров, холодильников. Признательны мы и малому внедренческому предприятию «ИНВА» (директор И. Ярославский), подарившему больнице детских игрушек на 2.680 рублей.

Ощущает коллектив больницы и постоянное внимание со стороны хокимията Мирзо-Улугбекского района, райздравотдела, Главного управления здравоохранения. При их содействии и помощи значительно укрепилась материально-техническая база больницы, завершен ремонт во всех отделениях, приобретена новая медицинская аппаратура 31 наименования. Теперь появилась возможность значительно улучшить обследование больных, внедрять новые диагностические методы исследования.

И, наконец, последняя радостная новость: завершена проектно-сметная документация на строительство нового хирургического корпуса, а хокимиятом района выделены дополнительные ассигнования на его возведение. Мы надеемся, что хирургический корпус будет построен оперативно и с высоким качеством.

Письма в редакцию
из почты этих дней

Наглядный учебник истории республики

Судя по тому, как освещается подготовка к празднованию Дня независимости в газетах, можно прийти к выводу о стремлении руководства республики сделать этот праздник запоминающимся. Ведь праздноваться будет первая годовщина со дня провозглашения независимости. За прошедший год в жизни республики было немало интересных и полезных дел и начинаний. Пожалуй, никогда еще жители Узбекистана не были настолько самостоятельны в выборе приоритетов во внешней и внутренней политике. И я уверен, что такая ноша оказалась нам вполне по плечу.

Следовательно, можно говорить и о том, что нам по силам решать и более крупные задачи. И дай Бог, чтобы так оно и было.

А сказать хочется вот о чем. Каждое государство имеет свою историю, страницы которой написаны разными поколениями, но одним народом. Переписать ее, как справедливо заметил наш Президент, нельзя. Так почему в День независимости не провести театрализованное представление, дающее наглядный урок истории, начиная с древних времен? Скажут, что играет роль временной фактор — слишком мало времени осталось до 1 сентября. Так ведь у нас сколько театров, актеров? Разве мало драматургов и сценаристов? Да пусть даже будет сыграно «с листа» — эффект представления сгладит все шероховатости.

Г. Рябинин.

Церковь на светском празднике

Сейчас стало модным обращать свой взор к религии. Верят люди или нет, они все равно это делают. Сам я себя к верующим не отношу, сказывается воспитание. Однако с некоторым душевным волнением я наблюдаю за торжественными отправлениями религиозных обрядов. Часто бываю в церкви, которую ташкентцы называют «Госпитальной». Нет, я не возношу молитву Богу, не ставлю свечи, не крещусь. Мне трудно выразить словами, что я чувствую, но в церкви бывать интересно.

Православная диаспора в Ташкенте, вероятно, насчитывает не одну тысячу человек. Все они, независимо от вероисповедания, являются гражданами Республики Узбекистан. И День независимости для них такой же праздник, как и для всех остальных граждан республики. Так же, например, как в Соединенных Штатах 4 июля празднуется всеми народами, живущими в США. Ведь это празднование их Дня независимости.

И я бы позволил себе спросить, поинтересоваться у служителей православной церкви, как они будут отмечать первую годовщину независимости Республики Узбекистан?

И. Игнатов.

Хочу одного—мира

Честно говоря, у меня нет никаких предложений, как праздновать наш новый праздник. Для меня он действительно новый, да и празднуется он в первый раз. Прожить мне пришлось долгую жизнь, а день рождения приходится как раз на День независимости. Для меня он наполнен глубоким смыслом.

Дело в том, что мой муж был кадровым военным и мы поколесили по тогдашнему Советскому Союзу вдоволь. Пришлось побывать мужу и в «горячих точках». И он, и я хорошо помнили военные годы. Словом, лиха мы хлебнули. И поэтому всегда, на каком бы празднике мы ни были, мы обязательно поднимали тост за мирное небо над головой. Какое это благо, может рассказать только тот, кто видел боль и ужас войны.

Нелегкое время мы переживаем, и я уверена, что пережить его можно и можно обратить себе на пользу. Главное для этого одно — мир и согласие. И празднование Дня независимости я связываю именно с этими понятиями.

Е. Глухова.

Городу быть чистым

Любая семья заранее готовится к празднику. В доме обязательно проводится генеральная уборка. Вот я и думаю: как бы нам за масштабностью подготовки к празднованию первой годовщины независимости Республики Узбекистан не забыть о чистоте улиц и кварталов, арыков и ирригационных сетей, придомовых участков. Вовсе не обязательно заорганизовывать это мероприятие, объявляя субботники. Хотя и в них нет ничего плохого, ведь субботники превращались в настоящие праздники труда. Однако по линии городского жилищно-коммунального хозяйства (через ЖЭК) не мешало бы провести разъяснительную работу среди жителей, помочь людям инвентарем, советами. Следует, видимо, продумать вопрос и о четкой организации деятельности автодормехбаз. Может, поискать средства для поощрения водителей мусоросборных машин.

Словом, если один раз по-настоящему привести город в божеский вид, вряд ли кто-то захочет сознательно загрязнять его. А это можно расценивать как незначительную, но все же гарантию от повального наступления мусорных свалок.

А. Демидов.

Информбюро по всем каналам

В РЕСПУБЛИКЕ

● Договор о сотрудничестве подписали в Ташкенте Федерация профсоюзов Узбекистана и независимая Федерация профсоюзов Украины. Документ предполагает активное сотрудничество между двумя организациями в различных направлениях.

● 31 августа и 1 сентября на площади Мустакиллик 50 манекенщиц Республиканского центра ассортимента и одежды продемонстрируют лучшие модели художников и конструкторов центра.

● Выпуск клея для обоев освоило малое предприятие, действующее при Наманганском химическом заводе. Здесь выпускают также лечебную мазь «Биошаль», используемую при болезнях суставов и радикулите. Сейчас коллектив готовится к серийному выпуску шампуней.

● «Узинтранс» и китайская фирма «Катик» заключили договор о создании совместного предприятия «Узкитайторгтранс».

● Вчера в Доме офицеров состоялся финальный концерт фестиваля солдатской песни.

● Со 2 по 6 ноября в Ташкенте пройдет встреча молодых соотечественников, проживающих за пределами республики. В ней примут участие узбеки, проживающие в США, Германии, Саудовской Аравии, Турции, а также в республиках Средней Азии и Казахстана.

● В дни празднования Дня независимости товары некоторых предприятий с символикой праздника будут продаваться дешевле на 15—20 процентов.

● Несколько предприятий Ташкента выпустили из сплава цветных металлов нагрудные знаки независимого Узбекистана. Они будут вручены в дни празднования лицам, внесшим большой вклад в экономику и культуру республики. На лицевой стороне знака, на фоне земного шара с материками, изображена карта Узбекистана. На ней звездочками отмечены областные центры. Рисунок окаймляет надпись на узбекском языке «Узбекистон. 1 сентябрь 1991». На оборотной стороне — герб Узбекистана.

В СОДРУЖЕСТВЕ

● В Казахстане принят Закон об эмиграции, и вступит он в силу с 1 декабря.

● По данным Московского статуправления, за семь месяцев объем производства на предприятиях пищевой промышленности Москвы сократился на 34 процента. Это прежде всего молочные и мясные продукты. Зато на 12 процентов возросло производство ликеро-водочных изделий.

● Предполагается, что 5 сентября в Москву прилетит Вероника Кастро (Марианна). Возможно, ее примет Борис Ельцин и вручит награду, как лучшей актрисе.

● Со 2 по 11 сентября в Казахстане состоится I-я международная ярмарка «Каркара-92». Она задумана как возрождение старой ярмарки, существовавшей здесь в XVIII—XIX веках и славившейся на всем шелковом пути.

В МИРЕ

● Английская газета «Санди экспресс» опубликовала интервью с генералом КГБ В. Медведевым, являвшимся начальником личной охраны Горбачева. Он сообщил, что сотрудники КГБ сорвали десять попыток покушения на жизнь Горбачева. Медведев также подчеркнул: «У него было два лица. Он говорил одно, а делал другое... Хорошим человеком его не назовешь, но как политик он останется в памяти».

● Правительство Швеции направило в письменной форме протест правительству России в связи с тем, что в здании генерального консульства Швеции в Санкт-Петербурге обнаружены устройства, предназначенные для подслушивания.

● Некоторые политические формирования Румынии включили в списки кандидатов в будущий румынский парламент граждан Республики Молдова.

● В поддержку предложения о проведении мирных переговоров между противоборствующими афганскими сторонами выступил глава «Исламской партии Афганистана» (ИПА) Гульбеддин Хекматиар. Обращаясь к руководству одной из группировок моджахедов Юнусу Халесу, Хекматиар заявил, что «готов сесть за стол переговоров в любое время в любом подходящем месте».

● Примерно треть израильских врачей считает, что получение взятки от больного не является нарушением морально-этических норм.

С заседания консультативного совета при Хокиме г. Ташкента

Зима спросит строже

На заседании консультативного совета 20 августа обсужден вопрос о ходе выполнения распоряжения Хокима Ташкента по подготовке городского хозяйства к работе в осенне-зимний период 1992—1993 годов.

Выступивший с информацией заместитель Хокима руководитель жилищно-коммунального и энергетического комплекса Р. Х. Хикматуллоев отметил, что утвержденный комплекс мероприятий по подготовке к зиме был составлен с учетом недостатков предыдущего отопительного сезона, а также писем и жалоб жителей города и состоит из 146 пунктов, охватывающих все отрасли городского хозяйства. Для контроля и обеспечения выполнения намеченных объемов работ была утверждена рабочая комиссия, которая проводит свои заседания еженедельно. 8 заседаний были выездными по районам.

Проведенная работа позволила по состоянию на 18 августа отремонтировать 300 тысяч квадратных метров кровли жилых домов, инженерное оборудование в 5.375 подвалах жилых домов, провести промывку систем отопления более чем на 9 тысячах, отремонтировать свыше 13 тысяч тепловых узлов, в том числе на 6.100 жилых домах, 290 школах, более 400 детских дошкольных учреждениях и многих других объектах. В целом по городу из 14.126 зданий подготовлены к зиме более 9 тысяч.

В соответствии с установленными сроками ведутся работы по подготовке к зиме объектов тепло-, энерго-, водоснабжения. На 1 августа была выполнена перекладка 4,45 км магистральных тепловых сетей из запланированных на год 6,6 км, 56 км внутриквартальных теплосетей при плане года 100 км, построено и введено в эксплуатацию 31 км газовых сетей при плане года 38 км.

В стадии завершения ввод пускового комплекса на подстанции «Фазиабад», капитально отремонтировано 182 км воздушных линий электропередач при плане года 240 км. Построено 3,2 км сетей водопровода при плане года 3,75 км, 7 км сетей водопровода к домам индивидуальной застройки города. Находится в стадии завершения строительство Домбрабадского коллектора, завершены строительство самотечнного коллектора и строительство канализационного коллектора для микрорайонов Сергели-5, 6. Впервые начата перекладка изношенных кабельных электросетей.

Однако не все руководители районов, предприятий и служб в городе принимают исчерпывающие меры по своевременной и качественной подготовке своих хозяйств к осенне-зимним холодам.

В Яккасарайском районе промывка систем отопления проведена всего на 47 процентах зданий, подлежащих промывке. Профилактический ремонт сделан лишь на половине теплоузлов. Эти показатели в Сабир-Рахимовском районе составляют соответственно 51 и 61 процент, в Мирабадском районе — 53 и 50 процентов. Установка сужающих устройств в некоторых районах только начинается. Серьезное беспокойство вызывает ход подготовки объектов здравоохранения. Из 242 объектов Минздрава промыто и опрессовано всего 113 зданий, из 482 зданий системы горздрава отремонтировано всего 178 и промыто 356 объектов.

Несмотря на неоднократные напоминания, нет надлежащих результатов по подготовке ведомственного жилого фонда к зиме. Особенно тревожно состояние дел с ведомственным жильем тракторного завода, Ташкентского хлопчатобумажного объединения, «Главташкентстроя», Ташкентского авиаотряда, КЭЧ Минобороны, Госкомводстроя, а также высших и среднетехнических учебных заведений.

Необходимо усилить работу и по подготовке котельных. Это касается и теплоцентралей, и локальных котельных. Необходимо обеспечить ввод котельной мощностью 60 Гкал/час на массиве «Водник», заказчиком и подрядчиком которой является Минводхоз. Выполнить ряд серьезных мероприятий на котельной ДСК-1 («Главташкентстрой»). Завершить подготовку всех 109 локальных котельных.

Не все обстоит благополучно и по заготовке резервного топлива. Из 155 тысяч тонн необходимого мазута заготовлено всего 97,5 тысячи тонн. На промышленных предприятиях из потребных 59.320 тонн мазута заготовлено всего 38.194 тонны. Более других отстают моторный завод, ДСК-1, тепловозоремонтный завод, бумажный комбинат, «Средазкабель», теплоцентраль-10.

Особое беспокойство было высказано по обеспечению населения и объектов народного хозяйства твердым топливом. На 18 августа реализовано 93 тысячи тонн угля при потребности 103 тысячи тонн. До сего времени не решен вопрос выделения фондов из Ангренского угольного разреза взамен карагандинского и кузбасского угля.

Слабо готовятся к зиме промышленные предприятия, объекты строительства и стройиндустрии. Не всеми предприятиями завершены работы по остеклению зданий и сооружений, утеплению объектов, ремонту кровли и другие мероприятия.

Консультативный совет заслушал отчеты руководителей отраслей предприятий и организаций и лиц, ответственных за подготовку к зиме. В принятом постановлении Хокима города им предложено принять необходимые меры по подготовке городского хозяйства к бесперебойной работе в осенне-зимний период 1992—1993 годов.

На заседании консультативного совета рассмотрены и другие вопросы. Отчеты по ним будут опубликованы.

Вел заседание консультативного совета Хоким г. Ташкента А. И. Фазылбеков.

Футбол

И вновь «Трактор» впереди

Состоялись матчи XXII тура чемпионата Республики Узбекистан по футболу среди команд высшей лиги. Ташкентский «Трактор» принимал на своем стадионе одного из лидеров соревнований — команду «Новбахор» (Наманган) и одержал победу со счетом 2:1.

На 17-й минуте наманганцы провели на левом фланге быструю комбинацию и Р. Забиров открыл счет в матче. Но основные события произошли во втором тайме, который прошел в интересной и захватывающей борьбе. Ташкентские футболисты проявили волю к победе и сумели одолеть более опытного соперника. Как и в предыдущей игре, главный тренер «Трактора» В. Н. Леткин удачно провел замены в составе команды по ходу матча, и вышедшие на поле С. Карий, а затем Р. Хайдаров обострили игру. На 54-й минуте опытный полузащитник «Трактора» О. Тюлькин, вернувшийся в коллектив после трехлетнего перерыва, совершил стремительный проход по правому флангу и сделал нацеленную передачу в район штрафной площади, и С. Карий ударом головой забил красивый гол. В течение тайма игроками обеих команд было создано немало моментов для взятия ворот. Особенно запомнились эпизоды, в которых принимали участие наманганцы Р. Забиров и В. Кельдыев, ташкентцы Р. Дегтярев, Р. Хайдаров, О. Тюлькин, Н. Ширшов и А. Евстафеев.

Победный гол столичные футболисты забили за 8 минут до конца матча. И вновь мяч в ворота был направлен Р. Турсуновым ударом головой после подачи углового.

В. СЕРЫЙ.

Достойный финал

Кубок памяти пахтакоровца Михаила Ана разыграли футбольные коллективы Ташкента и столичной области. Турнир был организован облгорсоветом ФСОП «Узбекистан».

В финале встретились команды «Кухнашахар» Ташкентского автокомбината № 1 и «Кооператор» (Алимкент). Зрители, собравшиеся на стадионе колхоза «Политотдел», стали свидетелями истинно кубкового поединка. Поначалу инициативу захватили ташкентские таксисты. Ведомые диспетчером команды Фархадом Шариповым и быстрыми нападающими Сайфулло Юсуповым и Дильшодом Ахмедовым, кухнашахарцы создают одну за другой опасные ситуации у ворот соперника. И не без успеха, четко реализуя голевые ситуации.

Вообще финал стал бенефисом лидера нападения Сайфулло Юсупова, сделавшего хет-трик в этом матче. Но не зря говорят, что в финальных встречах не бывает слабых противников. Алимкентцы не сдаются, прилагают все усилия, чтобы перехватить инициативу, и это им удается. В середине второго тайма они «размочили» счет, а на 77-й минуте сокращают разрыв до минимума — 2:3.

Что тут началось! Атаки волнами следуют то на одни, то на другие ворота. Ташкентцы обороняются отчаянно, в их рядах выделяется самоотверженными действиями защитник Тахир Ахмедов. Наконец, звучит финальный свисток. Кубок вручается команде автокомбината № 1 (тренер У. Умарбаев). Надо сказать, в этом коллективе (директор У. Убайдуллаев) спорт занимает весомое место, являясь хорошим подспорьем в труде. Не случайно на протяжении последних лет кухнашахарцы становятся призерами целого ряда престижных турниров.

М. ЗАЛЬЦБЕРГ.

Награда за активность

Сборная Узбекистана — сборная Кыргызстана — 3:0. Судьи: К. Парцалис, Х. Реджепов и Г. Авезов (все — Туркменистан).

Перед началом встречи собравшиеся на Центральном стадионе «Пахтакор» минутой молчания почтили память погибших в результате недавнего землетрясения...

В велоспорте есть такое понятие — активность, за что гонщик поощряется премиальными очками. В этом матче сборная Узбекистана очень долго не могла добиться успеха. Но не отчаивалась, не сбивалась на навал, а за счет неукротимого желания добиться успеха взяла свои очки.

Гости на «Пахтакоре» дебютировали в Кубке Азии. Увы, удивляться этому не приходится, мы можем даже посочувствовать: трудности материального порядка. Но на удивление футболисты соседней республики оказались бойцами неробкого десятка и весь первый тайм удачно защищались, хотя «не без помощи» узбекистанцев. В выгодных позициях не хватало точности ударам Синелобова, Абдураимова, Максудова.

Вторая половина прошла намного интереснее прежде всего благодаря хозяевам поля, видимо, решившим — сейчас или никогда. На 57-й минуте мощнейший удар Кечинова пришелся в перекладину, правда, отскок был «не наш». Но уже в следующей атаке Валерий умным пасом выводит на удар Максудова, который в одно касание переправляет мяч в ворота, мимо голкипера. К нашему сожалению, многострадальный Шухрат получает новую травму, и его увозит «скорая». А ведь 26-го матч в Бухаре с «Нурафшоном». Кстати, бухарские болельщики сообщили нам, что достать билеты на эту встречу практически невозможно. Вот так посещаемость, ажиотаж, не то что в Ташкенте!

Ну а затем наступило несколько звездных минут московского спартаковца Азамата Абдураимова. Вначале он заработал пенальти и четко его реализовал, через две минуты — новый пенальти! Право, такое редко встретишь — отдадим должное решимости арбитра. И вновь Азамат бьет низом в тот же угол — 3:0. Не менее бурные аплодисменты он вызвал, когда чуть позже, в падении, пробил по воротам.

Итак, проведя 4 матча, узбекистанцы с 5-ю очками вышли на первое место. 4 очка у сборной Казахстана (2), на два очка меньше у Таджикистана (2). 3 октября наши футболисты сыграют в Бишкеке, 14-го будут принимать сборную Казахстана.

М. Кошалиев, гл. тренер сб. Кыргызстана: Полагаю, это была не лучшая игра сборной Узбекистана, но за счет активности, стремления вы победили. Второй пенальти вызвал сомнения, но в целом претензий к арбитрам нет. Увы, наш чемпионат не идет ни в какое сравнение с вашим. Сплошь крупные счета, «Алга» даже в ослабленном составе доминирует. На чемпионате Европы в Швеции мы, тренеры бывших союзных республик, пришли к общему мнению: «завершив» чемпионаты СССР, мы больше потеряли, чем приобрели.

Р. Акрамов, гл. тренер сб. Узбекистана: «Иностранцев» не было по той простой причине, что по правилам ФИФА мы имеем право вызвать их 4 раза. В Душанбе они уже сыграли. Дальше мы решили их приберечь для более принципиальных поединков.

Первым таймом недоволен, во втором ребята, похоже, вняли моим просьбам действовать нацеленней на ворота, делать меньше поперечных передач. Нынешний состав неплохой, есть игроки с перспективой на отборочные матчи чемпионата мира, но подчеркну еще раз: двери в сборную ни для кого не закрыты, мы держим в поле зрения большое число кандидатов.

М. ЗАЛЬЦБЕРГ.

От всей души

БЛАГОТВОРИТЕЛЬНОСТЬ • МИЛОСЕРДИЕ • СОСТРАДАНИЕ • ДОБРОТА • ОТЗЫВЧИВОСТЬ

«Тот не достоин человека званья,
Кто к ближнему не знает состраданья».
Алишер Навои.

Контактный телефон 32-57-83

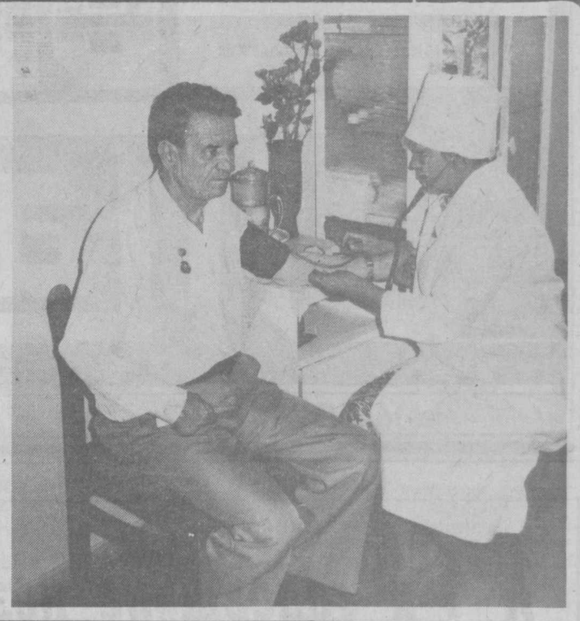

НА СНИМКЕ: уже несколько месяцев в одной из комнат собеса Мирабадского района действует здравпункт для одиноких пожилых граждан и инвалидов, организованный районным комитетом Общества Красного Полумесяца.

На конкурс «Ташкент и ташкентцы»

Ноша старости...

К Дню независимости Республики Узбекистан

Добрую инициативу проявили отделение социальной помощи на дому и совет ветеранов Яккасарайского района, поддержанную местным хокимиятом и отделом социального обеспечения. Они пригласили большую группу старых пенсионеров в чайхану парка культуры и отдыха имени Бабура.

Более трехсот престарелых и одиноких пенсионеров сегодня обслуживают работники социальной службы помощи на дому, обеспечивая их продуктами питания, предметами первой необходимости, помогая в домоводстве.

Но как долго может присутствовать на дому у престарелого, больного человека сотрудник отделения социальной помощи? Вручит закупленные продукты, поможет в уборке помещения, приготовит пищу, побеседует... Час-два? Ведь у него на попечении еще десять человек старческого возраста. И у них надо побывать...

А остальное время суток? Человек предоставлен самому себе. Одинокий... И думы, думы о прожитой жизни, которая, возможно, и была богатой по содержанию и интересной. Но все это — в прошлом, все за стенами квартиры. И не спится, не лежится, не с кем словом перебраться...

Когда-то советский писатель Петр Павленко писал: умейте украшать жизнь на средства собственной души. Все правильно, все так. Но это, скорее, относится к людям молодым, зрелого возраста, жизнедеятельным, полным энергии, задора и планов.

А тут пришла седая старость — тяжелая, тугая, как натянутая струна, с болью в сердце и ногах, когда и глаза плохо видят, и руки дрожат. Чем скрасить жизнь? Как найти, поднять из глубины те остатки сил и резервов собственной души?..

Мне как-то, лет двадцать тому назад, сказал тесть Александр Гордеевич: больше всего, Миша, бойся в жизни одиночества. Далеко смотрел старик. Но как избежать одиночества, если так сложилась судьба и ты под старость остался одиноким? И трудно подняться, трудно найти опору, чтобы встать на ноги, трудно подчас обойтись без посторонней помощи.

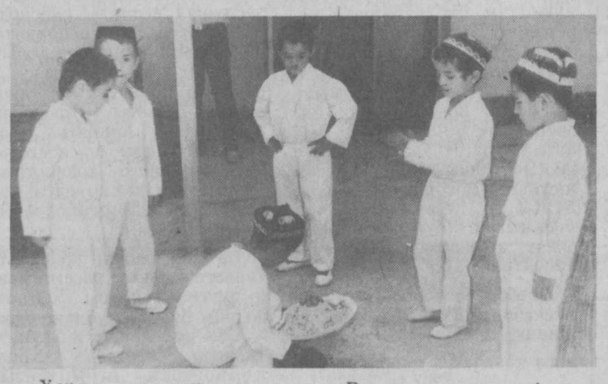

Хорошо известно это состояние Борису Абрамовичу Флаку, который в свои 82 года возглавляет районное отделение по оказанию социальной помощи на дому одиноким и престарелым — хотя он, слава Богу, все еще бодр, энергичен, на ногах. Но психологию старого человека он хорошо изучил и делает все возможное, чтобы облегчить горькую участь того, кто оказался в свои закатные годы один на один...

Беседуя в парке с людьми еще довольно крепкими, пришедшими сюда на своих ногах, я пришел к неожиданному выводу: 70—80-летнему легче переносить старость, когда он с родными, живет в семейном кругу, в окружении детей и внуков. Эти люди более мобильны, что ли, более жизнедеятельны, оптимистичны. И это состояние как-бы отпечатано на их лицах, выражается в энергичных жестах, тембре голоса. Я, кажется, только теперь понял древнюю восточную житейскую мудрость: иметь больше детей. И дело не только в том, чтобы дать новую жизнь, продолжить род — есть на кого опереться в старости...

Ей 82 года — бывшей почетной текстильщице Мадине Махаматнуровне Саидовой. Она полвека тому назад, в годы становления столичного текстильного комбината, одной из первых встала за станки на первой ткацко-прядильной фабрике, чтобы соткать нить для полотна. Женщина энергичная и живая, она стала одной из первых стахановок предприятия, первым депутатом горсовета. Ее приметил сам Ахунбабаев и распорядился дать дом — в нем сейчас она и живет.

Но спустя 33 года (треть века!) поняла, что больше не сможет достичь прежней производительности — стали болеть натруженные ходьбой ноги... Пришлось расстаться с любимым делом.

— Ученики продолжили эстафету, — говорит она, и карие живые глаза ее оживленно загораются. И вдруг тухнут. Помолчала. А потом со вздохом добавила: — Все уже умерли... А я вот жива! Не сижу без дела, на базар сама хожу. Живу с сыном. Может быть, имя кардиолога Эльджана Чукабаева слышали? В новом ТашМИ работает. Так это мой сын.

Уйдя на заслуженный отдых, Мадина возглавила женсовет при махалле «Ракат»: «И сейчас ко мне приходят за советом».

Энергичен и бодр 73-летний Фазых Усманов, инвалид Отечественной войны. Действовал на фронте в составе 35-й отдельной противотанковой бригады, награжден орденом Отечественной войны I степени, медалью «За отвагу». После войны работал на предприятиях общепита — мастером-поваром в ресторанах «Октябрь», «Ташкент» и других. Имеет 46-летний стаж работы.

Репортаж

— Сейчас живу вместе с сыном Кабулом. У меня два сына, две дочери. И двенадцать внуков, — лицо его расплывается в широкой, теплой улыбке. Доволен человек своей пенсионной жизнью, ничего не омрачает его старость.

В дружбе и согласии живет со своей женой Седой Амаяковной Бабахановой Аркадий Аветисович, бывший фронтовик, в прошлом работник плодоовощного хозяйства. Обоим давно перевалило за семьдесят. Но он бодр, подтянут, энергичен.

Тяжелее тем, кто не имеет рядом родных.

— Совсем плохо, когда одинок и без телефона, словом перебраться не с кем, — глухо говорит 72-летняя Мусавара Гимадеевна, в свое время проработавшая 27 лет на керамзитовом производстве. — Болеть стала. Благо, часто навещают социальные работники: то Тамара, то ее муж Руслан Загидуллины. Хоть на час, а все веселее, сердце оттаивает... Только вот кухня совсем почернела, а ремонтировать уже не в состоянии...

В более худших жилищных условиях живет 82-летняя Сафура Каюмова. Было пятеро детей и муж. Все умерли. А тут стена дома от сырости осела, зимой холодище: «Колени, милок, мерзнут». И нет туалетной поблизости. «По нужде, извините, хожу на улицу. Да и к водопроводной колонке надо шагать да шагать. Плохо вижу, падаю, лицо разбила... Спасибо Махире Исламовой из отделения соцпомощи. Придет — всегда радостно на душе, если надо, и врача вызовет. А то ведь сутками — одна. Прежде-то уборщицей работала — какая уж тут радость от труда? И вспомнить-то нечего».

Видно, действительно профессия откладывает свой отпечаток на формирование личности, ее настрой. Оптимистична, подвижна и общительна 77-летняя Валентина Ивановна Чуваева. Эвакуировалась в Ташкент в годы войны вместе с заводом «Ростсельмаш». Так здесь и осталась: училась, получала образование: 37 лет только педагогического стажа, работала преподавателем в 127-й школе, интеллигентна. «Живу в кибитке... Живу ничего, — говорит она, смущенно улыбаясь. — Руслан (социальный работник) приносит картошку, хлеб, мясо. А что еще надо?»

Короче, живет человек, не унывает и в этой обстановке. Только вот иногда сердце нет-нет да заноет: «Обидно, знаете, как-то бывает. Десятки лет проработала в одном коллективе, в одной школе, пятнадцать лет тому назад ушла оттуда на пенсию. Ушла — и забыли про меня...»

Видно, оттого и теснит сердце, что старого человека забыли коллеги, не вспоминают ученики.

Оптимистичность в любой ситуации, конечно же, это — склад души человеческой, важная черта характера. В однокомнатной благоустроенной квартире в пятиэтажном доме кирпичной кладки живет Евгения Николаевна Дубинина, правда, на самом верхнем этаже. «Высоковато в мои восемьдесят лет забираться в этот «курятник», — не без горечи в голосе говорит она. — Передых раза три приходится на лестнице делать — сердце заходится. А ноги — ничего. Ноги ходят, им, знаете, надо нагрузку, нагрузку давать. И постоянно. Поменьше лежать в нашем возрасте, а то зачахнешь».

Вспомнились Николаевне тяжелые военные годы, когда в холоде и голоде строила железнодорожные пути под Ташкентом, потом, уже после окончания войны, бухгалтером работала. «Было двое детей. Умерли. И муж тоже умер. Два брата на фронте погибли. Одна вот теперь осталась. Утром проснусь: боже мой, — жива! Значит, все хорошо».

Гляжу на ее оживленное старческое лицо, серые, подвижные глаза и думаю: прав Павленко — оттого хорошо человеку, что он умеет скрашивать свою жизнь на средства собственной души.

...Утром и вечером, в любую погоду неизменно совершает прогулку вокруг своего дома № 32, что по улице Шота Руставели, Ольга Васильевна Нагибина. Человек интересной биографии. Имеет трудовой стаж 57 лет. «Отличник здравоохранения Узбекистана», награждена орденом Трудового Красного Знамени, медалью «За трудовую доблесть», персональный пенсионер, интеллигентный и, видать, добрый по натуре человек.

В 1938 году закончила зубоврачебную школу. Была направлена на работу стоматологом в 17-ю поликлинику Фрунзенского (ныне Яккасарайского) района города. Так всю жизнь и проработала.

Кое-кто, возможно, подумает: это, поди, скучно, неинтересно — полвека на одном месте? Не скажите. Все зависит от человека. Кое-кто привык «летать» в поисках длинного рубля да острых ощущений и не всегда оставался доволен новым местом работы. А у кого-то другие критерии на этот счет: «Трудовой коллектив, как семья. Когда лад в семье — это же прекрасно!» — убежденно говорит Ольга Васильевна. С нею интересно беседовать: человек в свои глубокие 83 года не утратил высокого интеллекта.

— Я думаю, — добавляет она, — что вот такие встречи ветеранов, людей преклонного возраста надо чаще устраивать: были музыка, танцы юных. Это же хорошо — собраться вместе да побеседовать, пообщаться в парке, за чашкой чая. — Она быстро взглянула на меня: — Да много ли надо престарелому человеку, чтобы он был доволен, удовлетворен?! Теплое, душевное слово и внимание. — Она вдруг замолчала, потом добавила: — Жизнь прожита, и человек в этом возрасте многое повидал, многое сделал. Я горжусь своим поколением: было спасено в жестокой войне родное отечество. Какое счастье не жить под пятой врага!»

И сейчас, когда недалекие политики развалили Союз, экономику и начался разброд, беспредел, важно, чтобы на нашей улице, в городе царили мир и согласие... А в парке сегодня отдых был прекрасный. Да и повара постарались — хороший плов и шурпу подали к столу. Хлебосольство — это, знаете, тоже внимание, знак уважительного отношения.

— Гляжу я на своих старичков, — сердечно говорит заместитель хокима района народный депутат Ташгорсовета Зоя Галкина, — и тепло от их лиц — они словно просветлели: люди общаются, беседуют, оживлены. И в то же время щемит сердце: далеко не все под старость достаточно социально защищены, не все имеют хорошую, благоустроенную квартиру... А такие встречи, видимо, надо продолжить. Это — одна из форм реализации Указа Президента республики об оказании помощи и ухода за одинокими и престарелыми пенсионерами. Спасибо неутомимому Борису Абрамовичу: хлопоты, его не пропадают даром. К слову, за эту встречу ветеранов в чайхане он выплатил тресту столовых из своего скудного фонда более двух с половиной тысяч.

— Да что там — деньги, — добавляет председатель районного совета ветеранов, участник Отечественной войны Александр Саркисян. — Это поколение — особое: тяжелые тяготы выпали на его плечи, но не согнули их. И надо сделать все возможное, чтобы помочь им скрасить свою нелегкую старость, чтобы не чувствовали они себя на обочине дороги.

М. САВЕЛЬЕВ.

НА СНИМКАХ: фрагменты встречи в чайхане для ветеранов в парке культуры и отдыха им. Бабура.

Фото З. Соколова.

Генеральный спонсор конкурса— СП «Узинвестстрой».

МИР И СПОКОЙСТВИЕ ОБЩЕМУ ДОМУ

Состоялось собрание работников и активистов Общества Красного Полумесяца, посвященное обсуждению Обращения Верховного Совета Республики Узбекистан, принятого на его десятой сессии.

Все выступающие подчеркивали своевременность такого обращения, особенно на фоне тех событий, которые происходят во многих республиках бывшего Союза. Являясь частью международного краснокрестного движения, городское ОКП своими повседневными делами стремится нести людям добро, своим пропагандистским словом воспитывает в них чувство сострадания и милосердия к тем, кто сегодня по тем или иным причинам оказался одиноким и немощным, больным или инвалидом.

— Мы верим, — сказала председатель Хамзинского РК ОКП С. Актабаева, — что трудности, переживаемые нами сегодня, временные. Завтра мы обязательно будем жить лучше и достаток придет в каждый дом. Гарантия тому — мудрость нашего народа, сохранение стабильности и спокойствия в молодом государстве, первую годовщину которого мы все готовимся скоро отметить.

ПОМОГЛИ ВЫЙТИ ИЗ КРИЗИСА

В выездном заседании президиума Ташкентского городского комитета ОКП приняли участие руководители медицинских учреждений и организаций столицы.

Состоялся заинтересованный разговор о проблемах и насущных задачах общества в нынешнем периоде. Как сообщила в своем выступлении председатель Ташгоркома ОКП У. К. Мухамедова, с каждым днем становится все больше и больше трудовых коллективов и организаций, которые с пониманием относятся к благотворительным делам общества. Вместе с его работниками они искали пути и средства для сохранения службы милосердия. Ташгоркому ОКП, хотя и с потерями (уволились 14 медицинских работников), но удалось преодолеть кризисный момент. Конечно, в этом плане помог и вышедший Указ Президента Республики Узбекистан «Об Обществе Красного Полумесяца Узбекистана», в котором предлагается руководителям всех уровней, а также предприятиям и организациям оказывать ОКП «всемерную поддержку в его гуманитарной деятельности».

На заседании президиума выступили руководители медицинских учреждений с инициативой — оплачивать за счет сэкономленных средств районных отделов здравоохранения ставки медсестер службы милосердия ОКП. А главный врач первой городской клинической больницы М. Кадыров призвал своих коллег выделить хотя бы по одной палате в каждой больнице Ташкента для подопечных Общества Красного Полумесяца.

ВСТРЕЧА С ФАРХАДИ

Встречей с известным драматургом и поэтом Раимом Фархади работники городского Общества Красного Полумесяца начали осуществление большой программы мероприятий, посвященной первой годовщине независимости Республики Узбекистан.

Отрадно, что творчество литератора, будь то стихи, адресованные взрослым и детям, или сценические произведения, пронизано духом гуманизма и милосердия к человеку. То есть тем идеям, которым служат и работники Красного Полумесяца.

Раим Фархади прочел свои стихи, поделился творческими планами.

Подготовил **А. ЯКУБХОДЖАЕВ.**

Городское Общество Красного Полумесяца

Хроника событий

Милосердие в лицах

ТАК НЕПРОСТО— ЛЮБИТЬ БЛИЖНЕГО

При рождении ей дали имя Надежда. Красивое имя, оптимистичное. И оно очень сочеталось с той профессией, которую еще в ранней юности она себе избрала. Надежда — медицинская сестра, а еще созвучнее и точнее — сестра милосердия. Именно ею она была в госпитале, переполненном ранеными бойцами. Шла Великая Отечественная война, и с фронта в Петропавловск, как, впрочем, во многие другие города тыла, шли эшелоны с ранеными. Среди обслуживающего персонала немало ровесниц Нади, еще вчерашних школьниц. Были они санитарками, медсестрами, донорами. То время Надежда Александровна Александрова вспоминает по двум цветам — белому и красному. Халаты, простыни, бинты, бинты, и на всем этом белом фоне — проступающие пятна крови. Они говорили сестре милосердия о многом: о прошедших операциях и трудно заживающих ранах, необходимости срочной перевязки, а то и о том, что тяжелобольному надо уделить дополнительное внимание.

Раненые любили свою Надежду, ее быстрые и ловкие руки, ласковые и душевные слова, приносящие успокоение и облегчение ничуть не меньше, чем лекарства. Наверное, это и определило дальнейшую судьбу девушки. После госпиталя она не оставила медицину, сестрой милосердия оставалась и по долгу службы, и по состоянию души все эти годы.

В конце сороковых Надежда приехала к родителям в Ташкент. Несколько лет проработала в «греческом» городке, а потом перевелась в медсанчасть кабельного завода. Там смогла проявить себя еще и как активистка Общества Красного Полумесяца.

— Времени это отнимало, конечно, много, — рассказывает Надежда Александровна, — но наша работа давала весьма конкретные результаты. Взять, например, санитарный пост, который действовал в каждом цехе завода. Он состоял всего из четырех человек, но контролировал чистоту в цехе, следил за питьевым режимом и качеством пищи в рабочей столовой. Каждый из активистов санпоста мог обработать порез руки, оказать первую помощь при пищевом отравлении, простудном заболевании и многое другое.

Санпосты, сандружины, соревнования самых различных уровней, смотры — все это, подчеркивает Надежда Александровна, организовывалось и проводилось не для «галочки» в отчете, а решало вполне определенную задачу. На случай чрезвычайной ситуации иметь мобильный отряд, который сможет оказать необходимую помощь населению, принять участие в эвакуации людей в безопасное место. Жаль, что опыт прежних лет теперь стал забываться. Понятно, что предприятия переходят на рыночные отношения и прежние формы общественной работы претерпевают изменения, но ведь легче расформировать сандружины, чем потом вновь их создать.

Или взять донорство. Надежда Александровна по праву считает себя одним из первых активистов этого движения. Оно зародилось в начале пятидесятых годов. Слеты, дни доноров проходили на подъеме, станции переливания крови не могли принять всех желающих, и тогда появлялись передвижные пункты на территориях предприятий, по месту жительства. Донорскую команду кабельного завода возглавляла сама председатель местного ОКП Н. А. Александрова. На ее счету — 78 безвозмездных сдач крови.

— Почему сейчас донорство в кризисе? — переспрашивает Надежда Александровна и, подумав, делится своими соображениями. — Меняется время — меняются люди. Энтузиазм, массовость ушли в прошлое. Теперь, наверное, необходимы индивидуальная работа и материальная поддержка тех, кто решил стать донором. А то как получилось. Мы агитировали, с благодарностью жали руки активистам, вручали удостоверения почетного донора и совсем не заботились о его дальнейшей судьбе. Те, кто начинали сдавать свою кровь вместе со мной, а потом еще десятки раз спасали ею жизнь других, а теперь состарились и стали пенсионерами, не заслужили даже права на бесплатный проезд или льготы на коммунальные услуги, не говоря уже о добавке к пенсии. А ведь эти люди отдавали свою кровь безвозмездно. И сейчас, когда они обращаются за разъяснениями, мне их нечем ни успокоить, ни обрадовать.

Да, меняется время, меняются и формы работы в том же Обществе Красного Полумесяца. В районах открываются личные расчетные счета, развиваются службы милосердия. Пожалуй, теперь обслуживание одиноких престарелых, больных и инвалидов стало главной задачей общества. В нынешнюю пору обострившейся экономической ситуации эта категория населения остро нуждается в социальной и медицинской защите. Правда, сейчас действует Указ Президента Республики Узбекистан, предоставляющий определенные льготы этим людям. И если материально их жизненный уровень улучшился, то бытовое и медицинское обслуживание еще нуждается в кадровом подкреплении.

— До недавних пор, — рассказывает Н. А. Александрова, — своим штатом мы смогли обслужить лишь 113 человек, а в районе в помощи нуждается 441. Правда, при собесе уже несколько лет действует подразделение, подобное нашему. Но своим подопечным они оказывают только социально-бытовые услуги. А как быть с медицинскими? Ведь не секрет, что старым людям нередко требуются врачебная помощь и медицинское наблюдение. А мы под свою опеку из-за нехватки кадров берем лишь тяжелобольных. Конечно, радует, что с июля ситуация заметно улучшилась. На три человека увеличился штат, повысились ставки медработников. Они их заслужили. Ведь до недавнего времени люди работали больше из сострадания к своим подопечным. Зарплату-то они получали весьма скромную при максимальной нагрузке.

И это действительно так. Работает в службе А. А. Подгорная. В свои 73 года она продолжает обслуживать 19 одиноких престарелых. И все они — тяжелобольные. По восемнадцать больных у медсестер Т. А. Романенко и Т. М. Ждановой, более десяти у Х. Азимовой. Да и сама Надежда Александровна часто посещает подопечных службы. И как руководитель районного комитета ОКП, и как милосердный человек. Нередко бывает, что и укол сделает больному, поможет белье перестелить, а то и обед сварит. И не видит в этом ничего героического. Боль нуждается в сострадании, а сострадать может лишь тот, кто чувствует боль другого, как свою. Этим даром, согласитесь, владеют немногие. Надежда Александровна Александрова — из немногих.

Л. ДЕРГУНОВА.

Обратная связь

Спасибо шефам

Нестабильность нынешней жизни у иных людей вызывает растерянность. А представьте, каково незрячим, в особенности тем, которые уже на пенсии и, кроме потери зрения, имеют массу других недугов. Да, радостей мало.

Но все же скрасить жизнь помогает объединение наших интересов. 85 человек составляет общество слепых Шайхантаурского района. Поверьте, оно стало нашей второй семьей, тем более что многие из нас — одинокие престарелые люди. Председатель общества А. Абдужаббаров поддерживает тесную связь с хокимиятом, где к его просьбам относятся с пониманием. Нам выделили помещение для красного уголка. Он стал нашим клубом, в котором мы собираемся не реже одного раза в неделю, отмечаем праздники, слушаем лекции. Бывают у нас и артисты из других обществ слепых.

Все эти мероприятия требуют, хоть и небольших, но расходов. Члены бюро общества Медведева, Туляганов и другие посетили ряд предприятий и рассказали о наших нуждах. И надо сказать, что к ним отнеслись с пониманием. Так, средства в фонд районного общества внесли Дворец спорта «Алпомиш», рестораны «Шодлик» и «Чорсу», туристическое бюро, трест столовых нашего района, коллектив метрополитена и другие. Но особо хотелось бы сказать о трикотажном объединении «Малика». Третий год подряд оно поддерживает нас материально, вначале перечисляя по 300 рублей в квартал, затем 1.200 в год, а нынче перечислили 3.000 рублей.

Милосердие! Как часто мы слышим это слово в последнее время. И вот на конкретном деле ощутили его значение. Деньги, полученные от наших шефов и по линии милосердия от других организаций, частично были потрачены на подписку на журнал «В одном строю», купили приемник для клуба, организовывали различные культурные мероприятия.

Но помогают нам не только деньгами. Так, хокимият района вынес решение о прикреплении членов общества к продовольственному магазину № 32, где обслуживают ветеранов войны. Помогли отремонтировать клуб и выделили для него мебель. Кроме того, когда цены были не столь высоки, ряд магазинов выделял разные дефицитные товары, а в фирменном магазине «Малики» мы смогли приобрести изделия из трикотажа. Оказывалась обществу и гуманитарная помощь продуктами. Все эти благотворительные акции согревают душу, помогают каждому из нас не чувствовать себя обездоленным.

Большое спасибо всем, кто нам помогает выжить.

О. КОСТИНА, Р. НУРИТДИНОВ и другие. Всего 60 подписей членов общества слепых Шайхантаурского района.

Материнская благодарность

В очередной раз произношу слова искренней признательности и благодарности в адрес тех, кто помог моему сыну Бабуру пройти курс лечения в Московском центре детской неврологической инвалидности. Среди них и благотворительный фонд имени Ибн Сины. Он оплатил половину стоимости лечения, перечислив в центр 5.200 рублей. Кроме того, по приезде из Москвы Георгий Георгиевич Запрягаев (директор фонда) направил к нам логопеда на месяц. Она приходила ежедневно, а занятия с сыном оплатил опять же фонд имени Ибн Сины.

Теперь нам предстоит продолжить лечение дома. На второй курс нет денег, а лечение за последние месяцы подорожало. Профессор Семенова, на консультации у которой мы побывали с сыном, сказала, что Бабуру нужно делать иглоукалывание, массаж и заниматься лечебной физкультурой. Вот поэтому я и обращаюсь за помощью к тем из инструкторов или тренеров, кто имеет опыт занятия с такими детьми. Может, кто откликнется? Наш телефон 44-25-60.

Еще раз большое материнское спасибо всем нашим друзьям и низкий поклон за человечность и вашу доброту.

Г. КАРИМОВА.

ЭТИ ЮРКИЕ «МАРШРУТКИ»...

СЕГОДНЯ ПО 43-М МАРШРУТАМ — ЦЕНТРАЛЬНЫМ И ОКРАИННЫМ УЛИЦАМ СТОЛИЦЫ — ПЕРЕВОЗЯТ ПАССАЖИРОВ БОЛЕЕ 200 МИКРОАВТОБУСОВ ТИПА «РАФ-2203».

На первый взгляд, 200 одиннадцатиместных микроавтобусов не делают «погоды» в решении проблемы перевозки пассажиров большого города. Но это не так. Только в прошлом году микроавтобусами перевезено более 21,4 миллиона пассажиров, за первое полугодие этого года — около 10 миллионов.

Нетрудно заметить — произошел некоторый спад пассажиропотока. В чем дело? В расценках за проезд. Если в прошлом году они были по 40 копеек, затем — два рубля, то с 1 июля с. г. тариф за проезд в микроавтобусах возрос в 2,5 раза — до пяти рублей.

Некоторым пассажирам показалось: плата чрезмерно велика, и немало их, привыкших к «РАФам», стали искать другие пути следования до места работы и обратно...

Итак, июль стал своего рода экспериментальным месяцем для коллектива АТП-2. Каковы же показатели работы этого автопредприятия? Если в июле 1991 года было перевезено 1.667 тысяч пассажиров и обеспечен кассовый сбор в сумме 450 тысяч рублей, то в июле этого года — 1.480 тысяч пассажиров, а кассовый сбор составил 5,4 миллиона рублей.

— Наше автотранспортное предприятие, — говорит директор АТП-2 Мирильяс Заидов, — находится на полном хозрасчете. Мы дотациями, как ряд других видов транспорта города, не пользуемся. Однако принимаемые меры по обеспечению самоокупаемости не принесли желаемых результатов. Есть ли внутренние резервы выхода из сложного положения? В общем, есть, хотя они и представляются довольно ограниченными...

Что имел в виду директор? Это всемерное усиление режима экономии на всех участках производства и транспортного процесса, улучшение ремонтной базы, повышение водительского мастерства, дальнейшее совершенствование управления подвижным составом на трассах. (К слову, немало дорог, особенно на окраинах города, сильно изношены — в рытвинах, ямах да ухабах, что приводит к преждевременному выводу техники из строя).

К переходу на новые условия работы коллектив АТП-2 тщательно и углубленно готовился. Были, во-первых, «прощупаны» все маршруты движения — их техническое состояние, протяженность, плотность пассажиропотока и т. д. Заимствовали зарубежный опыт. Выяснили, например, что протяженность трасс маршрутных такси в большинстве стран мира не превышает десяти километров — такой отрезок расстояния стал у микроавтобусного транспорта международным эталоном, как наиболее экономичный.

Поэтому сейчас транспортники скорректировали маршруты №№ 31, 38, 44 и другие. Закрыли (возможно, временно?) наиболее нерациональные маршруты №№ 41, 51, 56, 57, дублирующие другие виды транспорта. Зато открыли новые маршруты, где ожидается уплотненный пассажиропоток. Это, в частности, № 7 — от Бешагача до медицинского городка, № 59 — от станции метро «Чиланзар» до жилмассива «Октябрь». В ходе июльского эксперимента наметили и другие мероприятия по упорядочению и совершенствованию транспортного процесса.

Надо признать: коллектив АТП-2 в прошлом месяце сделал немало. Практически весь служебный аппарат был, как говорится, поставлен на ноги. Специалисты, служащие отделов и служб не раз и не два выезжали на трассы, где тщательно изучали, анализировали особенности работы каждого маршрута, соизмеряли пассажиропоток, в том числе и на отдельных отрезках движения, беседовали с пассажирами (принято немало их ценных советов), помогли практическими рекомендациями бригадирам и водителям.

А что говорят рядовые автотранспортники, шофера, которые непосредственно работают на линиях?

Ахмеджан Джалилов (маршрут № 58): «Я уже полгода езжу по этому маршруту. Раньше, когда объем дневного сбора был 210 рублей, а стоимость проезда два рубля, выполнял план свободно. Теперь задание — 828 руб. Сдаю 700—740 руб., не больше. А тут еще машина старая, нет-нет да и выйдет из строя. Что делать, не знаю. Вот если бы трасса проходила мимо базара или метро, — другое дело... А этот маршрут стал невыгодным. Возможно, со временем его придется закрыть...».

Виталий Крюченко, бригадир маршрута № 1: «Конечно, маршрут с насыщенным пассажиропотоком имеет первостепенное значение, как-то веселее ехать, когда салон полный... Как сложился июль? В общем-то, неплохо, хотя несколько поредело в салоне. Вместе с тем кассовое задание выполняют все водители. Ведь тут важно соблюдать интервал движения, вести автобус ровно, без рывков, быть предельно внимательным, учтивым с пассажирами...».

Конечно, все это, вместе взятое, и есть слагаемые успешной работы на местах. Да и состояние машин имеет первостепенное значение. Повеселели лица опытных водителей — Юлдаша Мирахмедова, Рашида Кугушева, Василия Чернецова, Тахтияра Турсунова, Заира Усманова и других ветеранов, когда им как лучшим автотранспортникам в торжественной обстановке вручали новенькие «РАФы», только что полученные с машиностроительного завода г. Елгава (Латвия). Улыбаются, жмут руки друг другу, носовым платком пыль с ветрового стекла смахивают... Понять их можно: с повышенным настроением поедут в новой машине и водители, и пассажиры. А их микроавтобусы после тщательного технического осмотра и текущего ремонта передадут другим водителям.

— В этом году парк пополнится 25-ю новыми микроавтобусами, — хмуро говорит Бохадыр Исмаилов. — Мало. Но не в этом еще дело. Дорого очень. Еще полтора года тому назад машина стоила пять тысяч рублей, в начале этого года — уже 320 тысяч. Последнюю партию удалось буквально «вырвать» до 16 июля. Ведь с этого числа микроавтобусы подорожали — до 520 тысяч рублей. Между тем заводчане предупредили: не исключен новый скачок цен — в случае повышения стоимости металла, проката, стекла, шин, нефтеэнергоресурсов...

— Как никогда сложно стало работать в этот период перехода к рыночным отношениям, — добавляет главный инженер Закир Хакимов. — Все подорожало почти в десять раз. К тому же ощущается старая нехватка деталей, узлов, шин. Как быть? Заключили напрямую договоры на поставку комплектующих изделий с Ярославским шинным заводом, Нижегородским заводом, что изготовляет ходовые запчасти, с Заволжским моторным заводом и другими.

Между тем проблема запасных частей не решена. Обратились за помощью к предприятиям местного производственного объединения «Узавторемонт», к его заводам №№ 1, 3, экспериментальному № 8, шиноремонтному № 9, алмазарскому № 5. Хотя и здесь цены тоже поднялись на полную «катушку»... Но выбора нет.

Теперь вся надежда на свои силы: на всемерное укрепление собственной производственно-технической базы, усиление режима экономии, поддержание автопарка в надежном эксплуатационно-подвижном состоянии. Недавно хозяйственным способом, своими силами построили кузнечный цех, пустили в действие малярно-кузовной цех, реконструировали сварочный и другие ремонтные участки, оснастив их техникой, приспособлениями, укрепили участок ТО-2 (технического обслуживания машин).

Приносит свой эффект рационализаторская мысль. Обращено внимание на развитие вспомогательных участков. Есть здесь неплохая гардеробная, своя сауна, медпункт, столовая на сорок мест.

Но если подойти к оценке производственно-технической базы с точки зрения сегодняшних требований, то прямо надо сказать: здесь сказалась узкая техническая политика застойных лет. Все делалось наскоком, лишь бы залатать «дыру». Строили и реконструировали без учета потребностей дальнейшего роста, без должного научно-производственного подхода к развитию автопарка в перспективе.

И сегодня ремонтные участки (за исключением, пожалуй, боксов с ямами, где осуществляются осмотр и текущий ремонт машин, сошедших с линий по техническим неисправностям) выглядят убого и примитивно. Станки, большинство оборудования, приспособления — устаревшие. Мастерские имеют невзрачный вид, тесны, асфальтовые полы выщерблены, в выбоинах, на них лежат покосившиеся, почерневшие от времени и мазута деревянные подставные решетки, да и то не везде.

В этих условиях, конечно же, трудно работать вообще, и сложно достичь высокой производительности труда в частности. Да и качество, конечно же, страдает.

И тем не менее люди стараются работать лучше. Известно, что срок эксплуатации «РАФов» 6—7 лет, после пробега 500—550 тысяч километров нужен капитальный ремонт. Здесь же умудряются держать машины на линии до 8—9 лет. Но как? «Ремонтируем и снова выпускаем из парка», — сетуют не без основания транспортники.

Тут бы размахнуться да возвести один-два хороших промышленных модуля, оснащенных по-настоящему современной техникой. Куда там: нет денег. АТП-2 «сидит» в Госбанке на особой картотеке кредитования — задолжало один миллион рублей. Два миллиона транспортники должны нефтебазе — за горючее...

Однако, говоря о необходимости дальнейшего развития производства, возникает другая проблема: как втиснуться с новыми сооружениями на площади, которая стала ужасно тесной?

Головной парк АТП-2, созданный еще в 1973 году, через три года переехал на новое место и занял участок, примыкающий к улице Стародубцева. И сегодня оказался практически в центре города, стиснутый со всех сторон жилыми домами. Тут не развернешься. И чтобы как-то выйти из положения, создали две новые ночные стоянки маршрутных такси — в районе Куйлюка и под мостом на Юнусабаде. На содержание обслуживающего персонала по проведению ночного профилактического ремонта техники, внедрение различных приспособлений, подъемников, осуществление охраны зон и другие нужды предприятие тратит сотни тысяч (а сейчас, считай, миллионы) рублей.

Так, выручает или не выручает коллектив АТП-2 сегодняшнее увеличение проездного тарифа до пяти рублей? Или и эта сумма скоро окажется малой, и в надежде достичь нормальной рентабельности, социально защитить коллектив в период перехода к рыночной экономике придется еще выше поднять «планку» тарифа?

— Однозначного ответа на эти вопросы сегодня не дашь, — замечает директор автопредприятия М. Заидов. — Однако истекший июль, словно на фотографии, «проявил» возможности работы коллектива в новых условиях. Но выявил и «пятна» наших внутренних недостатков.

Практика подсказала возможность новых подходов для решения многих вопросов организации и совершенствования транспортного процесса. Но, повторяем: главная боль — галопирующие цены на технику, запчасти, горючее, развитие капитального строительства...

М. АВЕРИН.

ВЕЧЕРНИЙ КУРЬЕР

● ВСЕ О ЛЯГУШКАХ

ШВЕЙЦАРИЯ. Около 6 тыс. предметов с изображением лягушек собрали в своем передвижном музее Элфи Хисс-Диントэн и Ролф Риндлисбахер. Различные скульптурки, игрушки, зубные щетки, мыльницы, кружки, книжки, картины и многое другое составляют это сказочное лягушачье царство. Во время очередного путешествия из Базеля до Мюнхенштайна в музее побывало большое количество посетителей. Девиз этой забавной выставки — «Приходите, смотрите и выбирайте своего сказочного принца».

НА СНИМКЕ: Элфи Хисс-Диントэн (слева) и Ролф Риндлисбахер знакомят нас с многочисленными героями своей выставки.

● С ПОПРАВКОЙ НА БУДУЩЕЕ

Не так давно в балтиморском еженедельнике «Сан мэгезин» мы наткнулись на заметку, заинтересовавшую нас известием о том, что все без исключения пришельцы из космоса лысые. Четыре уфолога, с которыми связалась редакция еженедельника, подтвердили: все описания космических пришельцев последних лет совпадают. Более того, отличить настоящего пришельца от самозванца можно только одним способом — проверив, походит ли он на предыдущих. Итак, чтобы вы не спутали, пришельцы имеют следующую внешность: лысая, яйцеподобная голова; по бокам слуховые отверстия, ушей нет; большие черные глаза размером с очки Арнольда Шварценеггера; тонкие ручки и ножки; четыре пальца вместо пяти; рост — 1 метр 30 см.

Данное описание стало общепринятым в последние 10 лет. Пока неясно, появляются ли пришельцы в одежде или без нее, но ясно одно: пропорции у них иные, чем у нас с вами.

Все эти описания — не плод досужих домыслов, а данные трезвых эмпирических наблюдений. Разумеется, трезвость информанта — первое, что проверяют уфологи. Рассказы о странных летающих объектах исходят от людей, безусловно, честных и искренних, а вот свидетельства о встречах и полетах с «серенькими» почти все без исключения приносят люди с психическими отклонениями.

И все-таки, почему пришельцев наделили именно такой, а не иной внешностью? Ответ прост — мы создали инопланетян по собственному образу и подобию, только с поправкой на будущее., Герберт Уэллс предположил, что люди с течением времени разовьются в существа с большой головой и маленьким телом. Ну а лысые — естественный побочный продукт процесса эволюции: чем больше лысина, тем дальше человек ушел от обезьяны.

● БИТВА ЗА УРОЖАЙ

Первая жертва набегов на частные огороды зафиксирована в Самарской области. Застав на своем картофельном поле вора, разъяренные хозяева взяли в руки лопаты и так проучили любителя чужой картошки, что от полученных травм он скончался в больнице. Размеры «огородного» воровства в области принимают масштабы эпидемии. Каждый день частники приносят в милицию заявления о хищениях урожая. Порой даже сами задерживают ворюг.

● ПОЧЕМУ ПЛАЧУТ МЛАДЕНЦЫ

Сотрудниками университета имени Бен Гурнона в Израиле создан компьютер, определяющий, почему плачут младенцы.

Установленный рядом с колыбелью, этот прибор с помощью акустических средств улавливает различные типы плача грудных детей и позволяет определить его причину — усталость, болезнь, голод или жажду, устанавливает также, от какого недомогания страдает новорожденный.

Египетская полиция обнаружила секретное хранилище, в котором было 1.800 античных предметов времен Древнего Египта и Римской империи. Уникальные предметы глубокой старины были уже упакованы и готовы к контрабандной отправке. Арестованы два человека, подозреваемые в краже.

НА СНИМКЕ: офицер египетской полиции во время пресс-конференции демонстрирует деревянную голову фараона и другие предметы старины.

● ЭКСТРАСЕНСАМ ГРОЗИТ БЕЗРАБОТИЦА

В одном из московских научных институтов, в недавнем прошлом строго засекреченном, изобретена «супермашина», по силе воздействия равная тысячам экстрасенсов. По сообщению ночного информационного выпуска телекомпании «Останкино», она может лечить, причем такие болезни, которые официальная медицина считает пока неизлечимыми, например: эпилепсия. Единственно, что ей пока не под силу, это — рак и СПИД. Используя «накопители информационного поля», машина может воздействовать на чувства и эмоции человека.

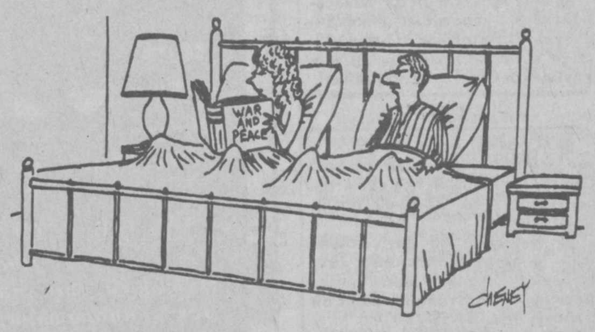

«Что значит, «подожди, я дочитаю книгу»?

● ПОЛЕЗНЫЕ СОВЕТЫ

Металлические брошки и кулоны иногда оставляют на светлой одежде синеватые следы. Чтобы этого избежать, покройте их с обратной стороны бесцветным лаком для ногтей.

* * *

Чтобы складной зонт хорошо открывался и закрывался, ставьте его время от времени в развернутом виде под теплый душ. Ткань под его воздействием равномерно растянется на спицах и после просушки сохранит форму.

* * *

Тем, кто болезненно реагирует на комариные укусы, следует делать компрессы из тертого сырого картофеля.

* * *

Мужчинам, желающим избавиться от двойного подбородка, следует пользоваться во время бритья жевательной резинкой, жевать которую нужно «на совесть». Бриться — тоже.

(По материалам печати и информационных агентств).

Новости культуры

На сцене—куклы

2 СЕНТЯБРЯ НАЧИНАЕТ СВОЮ РАБОТУ III РЕСПУБЛИКАНСКИЙ ФЕСТИВАЛЬ КУКОЛЬНЫХ ТЕАТРОВ.

На этот раз, после трехгодичного перерыва, благодаря финансовой помощи устроителям фестиваля — СТД и Министерству культуры РУз, которую оказала национальная авиакомпания «Узбекистон хаво йуллари», кукольников принимает древний Самарканд.

И это не случайно. Идея поднять статус областных театров, родившаяся в стенах Союза театральных деятелей Узбекистана, позволила выйти на международную арену Бухарскому кукольному театру, принимавшему на своей сценической площадке три года назад гостей и участников II республиканского фестиваля. И вот теперь в результате огромной работы, проведенной СТД под руководством его председателя народной артистки СССР Бернары Кариевой и министра по делам культуры З. А. Хакимова, центром праздника кукол станет на несколько дней Самарканд.

Открытие фестиваля, приуроченное к празднованию Дня независимости Республики Узбекистан, состоится на площади Регистан. Для театральных коллективов — участников и гостей праздника — предоставлены две площадки: кукольный театр и музыкально-драматический театр имени Хамида Алимджана.

Кукольники из Ташкента, Бухары, Самарканда, Андижана, Джизака, Нукуса представят на суд жюри и зрителей по два спектакля. Так, столичный Республиканский театр кукол покажет спектакль И. Лукьянова «Караван-сарай», поставленный ведущим режиссером-кукольником республики, заслуженным артистом И. Р. Якубовым, и премьерную постановку пьесы В. Смехова «Али-Баба и другие», осуществленную главным режиссером театра Т. Кабуловым.

Сюрпризом для гостей и участников фестиваля станут выступления театра марионеток Дэвиса Смита (кстати, ташкентцев скоро ожидает знакомство с этим известным канадским коллективом) и московского Театра теней. Также вне конкурсной программы свои спектакли покажут театральные коллективы из Чимкента и Талгата и «подшефные» СТД — любительский театр кукол из Алмалыка.

Присутствие на фестивале менеджеров из Австрии, Германии и Польши — реальная возможность для установления прямых творческих контактов с зарубежными коллегами и участия в международных форумах кукольников наших артистов. Но кроме этого, участников фестиваля ждут многочисленные призы, в частности за лучшие режиссуру, куклу, спектакль, специальные призы президента СТД и министра по делам культуры, сувениры от зарубежных фирм.

И. ГРИБОВА.

Музей ждет экскурсантов

В РЕСПУБЛИКАНСКОМ МУЗЕЕ ПРИРОДЫ 1 СЕНТЯБРЯ ПО ТРАДИЦИИ БУДЕТ ПРОВОДИТЬСЯ ДЕНЬ ОТКРЫТЫХ ДВЕРЕЙ.

Кукольники, которые посетят его, узнают об истории создания этого крупнейшего в республике музейного центра, первым осуществившего в своих экспозициях передовой ландшафтный метод экспонирования природы, дающего наглядное представление о взаимосвязи природных явлений. Узнают о задачах музея, основными из которых являются отображение природы республики и ее хозяйственного освоения, содействие учебным заведениям в изучении общей биологии, природы края и т. д.

Музей, в создании которого принимали участие виднейшие исследователи Туркестанского края А. П. Федченко, Н. А. Зарудный, Д. Н. Кашкаров, М. Г. Попов и другие в результате многолетней коллекционной работы и многочисленных экспедиций, имеет ценнейшие образцы среднеазиатской природы. Так, здесь крупнейший в Средней Азии энтомологический фонд, насчитывающий около 500 тыс. насекомых, 39-тысячный листовой гербарий, зоологические и геологические экспонаты, пользующиеся известностью не только среди ученых республик Средней Азии, но и во многих научных центрах ближнего и дальнего зарубежья.

Диало КРИСТИАН,
студентка ТашГУ.

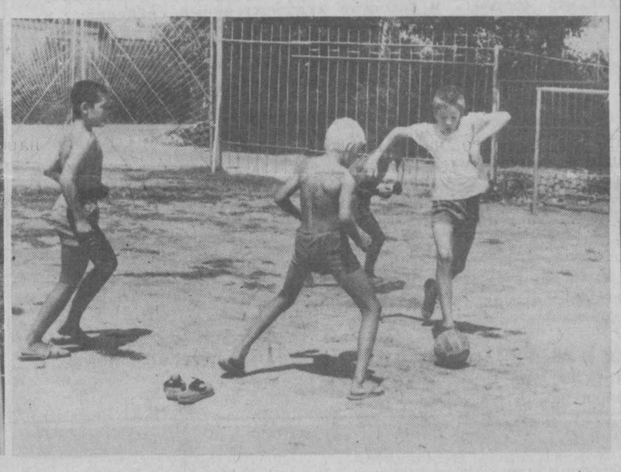

СПОРТ Своя спортплощадка

На днях у жителей махалли «Бирлашган» Хамзинского района состоялся спортивный праздник, в котором участвовал и стар, и млад.

А поводом стала сдача в эксплуатацию спортивной площадки, построенной методом хашара самими бирлашганцами.

Детям на ней полное раздолье — можно организовать турниры по волейболу, погонять с азартом футбольный мяч, посостязаться в теннис. Для малышей на площадке оборудованы горки, качели, карусели. А молодежь намерена отныне отмечать все знаменательные даты организацией спортивно-культурных зрелищ, которые, безусловно, сыграют благотворную роль в физическом и нравственном воспитании подрастающего поколения. И поэтому мне думается, что инициатива «Бирлашгана» найдет своих последователей в других махаллях города, чьи жители, особенно молодежь, по многим причинам лишены возможности активно заниматься физкультурой и спортом.

С. БОРИСОВА.

НА СНИМКАХ: девочи играют в волейбол, а мальчишки гоняют футбольный мяч.

Фото **Р. Альбекова.**

На шахматных перекрестках

Награда у ташкентца

В Республиканском шахматно-шашечном клубе имени Георгия Агзамова проходило открытое первенство. В нем приняли участие 190 участников из России, Казахстана и Узбекистана.

Соревнования закончились несколько неожиданно — победителем стал перворазрядник из Ташкента Шавкат Уралов, студент ТашГУ. Он набрал 9,5 очка из 11 возможных.

Отстав на пол-очка, со 2 по 4-е места разделили мастера спорта Валерий Воробьев из Андижана и Тамара Коган, а также кандидат в мастера Равиль Кагиров.

Среди юных шахматистов лучший результат показал П. Саидназаров из Тахиаташа, набравший 7,5 очка.

В следующем году подобное соревнование впервые пройдет под эгидой шахматной Федерации Республики Узбекистан.

Э. ИЛЬЯЗОВ.

Вершина еще впереди

Сергей Сырцов — второй призер XXV летних Олимпийских игр в Барселоне.

Атлет из Нукуса в драматическом поединке с цхинвальцем Кахи Кахиашвили стал вторым призером олимпийского турнира по тяжелой атлетике в весовой категории до 90 кг. Нет, Сырцов не проиграл, а набрал с ним одинаковую сумму в двоеборье, но оказался тяжелее Кахи на каких-то 200 роковых граммов...

В первом движении в рывке двумя руками Сергей был недосягаем, вырвав штангу весом 190 килограммов. Вторым здесь был Кахи. Но во втором, решающем поединке Кахиашвили после недолгого раздумья взметнул над головой вес, ликвидировавший разрыв в 12,5 кг... Сырцов же в заключительной попытке со второго раза толкает только 222,5 кг и довольствуется серебряной медалью...

Ныне заслуженный мастер спорта Сергей Сырцов вновь ждет своего звездного часа — готовится к спортивным баталиям на большом тяжелоатлетическом помосте СНГ и мира.

Б. ЛЕБЕДЕВ,
судья всесоюзной категории.

Подвела фортуна?..

В Госкомспорте Республики Узбекистан состоялась встреча журналистов с олимпийцами, вернувшимися на днях из Барселоны. Со своеобразным отчетом об Олимпиаде выступил перед собравшимися О. Н. Назиров, председатель Госкомспорта. Говоря о наградах, завоеванных представителями нашей республики, Обид Назирович с сожалением подчеркнул, что медалей всех достоинств было бы больше, если бы не неблагоприятное стечение обстоятельств.

Кто бы мог подумать, что Артур Григорян проиграет боксеру из Южной Кореи, уступающему ему в профессионализме и потерпевшему от него поражение на прошлогоднем чемпионате мира. Но поистине спорт есть спорт, и только ему свойственна такая непредсказуемость, такой изнуряющий накал борьбы, что срываются даже самые сильные. Не смогла справиться с эмоциональными перегрузками и наша Оксана Чусовитина, допустившая досадный срыв на брусьях... Немало мужества ей понадобилось для того, чтобы вместе с Розой Галиевой добыть для нашей команды золото в командном зачете.

О Сергее Сырцове, тяжелоатлете, выступавшем в весе до 90 кг, на встрече отмечалось, что его серебро добыто завидным мужеством и является серьезной заявкой на высокие результаты в перспективе.

В целом, по общему мнению, представители Узбекистана, завоевавшие 3 золотые, 2 серебряные и 1 бронзовую медали, не полностью реализовали свой потенциал.

О деловых встречах, состоявшихся в Барселоне, рассказали собравшимся С. С. Рузиев, вице-президент НОКа республики, и Ш. М. Усманов, председатель Ташкентского городского спорткомитета. Так, неподдельный интерес к Узбекистану и готовность с ним сотрудничать изъявили две всемирно известные фирмы — немецкая «Адидас» и японская «Цесимо».

Среди плодотворных и обнадеживающих была беседа О. Н. Назирова с шейхом Ахмадом, президентом Азиатского олимпийского совета.

С. ТЕН.

НА СНИМКЕ: фотография на память.

Фото **С. Арзуманова.**

Зам. редактора **В. А. ЛОМОВЦЕВ.**

PASSAP® ELECTRONIC 6000

НАИБОЛЕЕ ИНТЕРЕСНАЯ И УНИВЕРСАЛЬНАЯ В МИРЕ

ВЯЗАЛЬНАЯ МАШИНА

ШВЕЙЦАРСКОЕ ИЗДЕЛИЕ ВЫСШЕГО КАЧЕСТВА

Будущее в области трикотажа – это новая, компьютеризированная вязальная машина PASSAP ELECTRONIC 6000, особенно пригодная для использования на предприятиях ремесленного типа (например, в трикотажных ателье). С помощью этой машины вы можете по собственному вкусу составить свыше 40.000 разнообразных вариантов узоров и переплетений, а сам процесс вязания осуществляется несравненно проще.

Машина PASSAP ELECTRONIC 6000 дает вам возможность самим создавать модели модных трикотажных изделий. Можете не сомневаться – на такие, связанные на машине PASSAP изделия высшего качества, спрос всегда будет!

Не интересуетесь ли вы возможностью стать представителем по продаже изделий нашей фирмы в Узбекистане? Мы для этого ищем инициативного и благонадежного человека.

Дополнительные высококачественные изделия PASSAP швейцарской фирмы MADAG:
механические однофонтурные и двухфонтурные вязальные машины;
гладильные прессы;
и наше новейшее изделие – паровой утюг TOPJET VARIO.

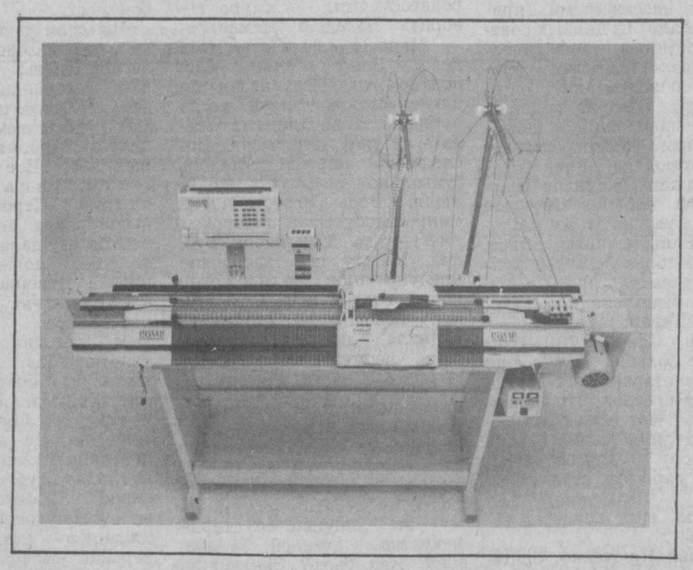

Прошу прислать мне более подробную информацию:
об изделиях PASSAP для вязания;
об изделиях PASSAP для глажения;
о представительстве по изделиям PASSAP;
на английском языке;
на немецком языке;
на французском языке

Название фирмы:_____

Ответственное лицо:_____

Адрес:_____

Телефоны:_____ Телекс_____ Телефакс_____

PASSAP MADAG

MADAG LTD.
Lerzenstrasse 8
8953 Dietikon/Switzerland
Phone: 01-740 63 11
Telex: 825210 MADA CH
Fax: 01-740 31 30

ТЕЛЕФОНЫ В ТАШКЕНТЕ : 33-91-72, 33-22-82.

К СВЕДЕНИЮ ПОДПИСЧИКОВ, РУКОВОДИТЕЛЕЙ ПРЕДПРИЯТИЙ, ОРГАНИЗАЦИЙ И УЧРЕЖДЕНИЙ!

В отделениях связи и пунктах по приему подписки

продолжается прием подписки на 1993 год

В целях ускорения в прохождении подписной документации рекомендуем подписываться в обслуживающем вас отделении связи по месту жительства.

С особенностями подписки на 1993 год вы можете ознакомиться в отделениях связи и пунктах по приему подписки.

В пунктах по приему подписки вы можете переподписаться на литературно-художественное приложение к журналу «Огонек»:
Конан Дойль, 12 томов — 900 руб.
Ф. Фицджеральд, 5 томов — 375 руб.
Ф. Ходасевич, 3 тома — 225 руб.
Библиотека сатиры и юмора, 4 тома — 300 руб.

Принятая в 1991 году на эти издания подписка аннулируется. Деньги будут возвращены подписчикам после поступления их из издательства.

По всем вопросам, касающимся подписки, просим звонить по телефону 067.

Государственное производственное предприятие «Тошкент почтаси».

РЕСПУБЛИКАНСКИЙ ТЕАТР КУКОЛ

РЕПЕРТУАРНЫЙ ПЛАН
ОТКРЫТИЕ ТЕАТРАЛЬНОГО СЕЗОНА

31 августа — «КАРАВАН-САРАЙ НА ВЕЛИКОМ ШЕЛКОВОМ ПУТИ».

Начало в 11.00 — на узбекском языке, в 14.00 — на русском языке (бесплатно).

1 сентября — «ЗОЛОТОЙ ЦЫПЛЕНОК».

Начало: в 11.00 — на русском языке, в 14.00 — на узбекском языке.

4—5—6 СЕНТЯБРЯ

В ЗДАНИИ ТАШГОСЦИРКА
ВСЕМ, ВСЕМ, ВСЕМ!
САМЫМ «КРУТЫМ» И ДИСКОТЕЧНЫМ
МАЛЬЧИКАМ И ДЕВОЧКАМ
НАШЕГО ГОРОДА

ПОП-ШОУ ДИСКО-ГРУППА «ШАХЗОД»

ПРЕДСТАВЛЯЕТ НОВУЮ ПРОГРАММУ...
— СВЕТОМУЗЫКА,
— ФЕЙЕРВЕРК,
— ПИРОТЕХНИКА,
— ПОП-ШОУ-ДИСКО.

ТОЛЬКО ДЛЯ «КРУТЫХ».

Начинаем в 15 и 18.00. Билеты продаются.

Хокимият г. Ташкента, «Ташимпэкс» и «Узбегим интернейшнл»

представляют выставку экспортных товаров г. Тяньцзиня (КНР).

Наш адрес: г. Ташкент, ул. Чиланзарская, 53 «А».
Телефон 77-76-58.
Телефакс 77-72-34.
Телекс 11-63-95 RONDO.

Хокимият г. Ташкента, «Ташимпэкс» и «Узбегим интернейшнл» приглашают вас на выставку экспортных товаров г. Тяньцзиня (КНР)

С вами готовы заключить договоры:

- Тяньцзиньская внешнеторговая корпорация;
- Тяньцзиньская генеральная корпорация металлических материалов и корпорация импорта материалов;
- Тяньцзиньская корпорация импорта и экспорта пищепродуктов;
- Тяньцзиньская корпорация импорта и экспорта товаров легкой промышленности;
- Тяньцзиньская корпорация импорта и экспорта животноводческой продукции;
- Тяньцзиньская корпорация импорта и экспорта канцелярских и спортивных товаров;
- Тяньцзиньская национальная корпорация импорта и экспорта пищепродуктов, злаков и растительного масла;
- Тяньцзиньская сигаретная фабрика;
- Тяньцзиньская корпорация импорта и экспорта художественных изделий и изделий ручного промысла;
- Тяньцзиньская корпорация импорта и экспорта трикотажных изделий;
- Китайская национальная корпорация импорта и экспорта упаковочных материалов;
- Тяньцзиньская корпорация экспорта и импорта ковровых изделий;
- Китайская национальная совместная импортно-экспортная корпорация «Лебедь»;
- Тяньцзиньская корпорация импорта и экспорта одежды.

Выставка проводится с 24 по 31 августа 1992 г. в коммерческом центре «Узбегим интернейшнл».

Объявляется набор

юношей и девушек в возрасте до 23 лет с хореографическим образованием

для работы в варьете

ресторана СП «Сафар».

Набор проводится в субботу, воскресенье с 10.00 до 12.00.

Адрес: гостиница «Узбекистан», 17-й этаж, СП «Сафар».

Вас приглашают...

ПРОФЕССИОНАЛЬНО-ТЕХНИЧЕСКОЕ УЧИЛИЩЕ

ПРИ ТАШКЕНТСКОМ ПРОИЗВОДСТВЕННОМ ХЛОПЧАТОБУМАЖНОМ ОБЪЕДИНЕНИИ

ОБЪЯВЛЯЕТ ПРИЕМ УЧАЩИХСЯ

в возрасте от 16 до 35 лет

ПО СПЕЦИАЛЬНОСТЯМ:

ТКАЧИ, ПРЯДИЛЬЩИЦЫ, РОВНИЧНИЦЫ, ОПЕРАТОРЫ КРУТИЛЬНОГО ОБОРУДОВАНИЯ.

Срок обучения от 4 до 8 месяцев.

Начало занятий — каждое 15-е и 30-е число месяца. За 1-й и 2-й месяцы обучения выплачивается стипендия 400 руб.; за 3-й и 4-й месяцы обучения — 280 руб. и за оставшиеся месяцы — 160 руб. и плюс 100% заработной платы.

За весь период обучения за каждый день теоретических и практических занятий выдаются талоны по 5 рублей на питание.

Заработная плата рабочих в объединении составляет от 1.500 до 3.500 рублей.

Обращаться по адресу: г. Ташкент, Яккасарайский район, ул. А. Каххара, 34 (автобусы: 2, 57, 80, 97; маршрутные такси: 17, 25, остановка «Училище»).

Телефоны для справок: 55-44-85, 55-44-96.

ВСЕ РАБОТЫ ХОРОШИ — ЭТО БЕЗУСЛОВНО, НО КЕМ БЫТЬ!

Я б в рабочие пошел! Тогда знайте:

в ПТУ-3

г. Ташкента вас научат очень интересным и дефицитным профессиям.

ЗДЕСЬ ГОТОВЯТ: электрогазосварщиков, слесарей по ремонту промышленного оборудования и автомобилей, контролеров ОТК, станочников широкого профиля, операторов станков с ЧПУ, токарей, слесарей-ремонтников.

В училище ждут ташкентцев и иногородних.

Срок обучения от 6 месяцев до 3 лет.

Тому, кто окончил 9 классов, предстоит учиться 3 года. Учащиеся получают диплом о полном среднем образовании с присвоением профессий.

Тому, кто окончил 7 и 8 классов, предстоит учиться 2 года. Учащиеся получают диплом о неполном среднем образовании с присвоением профессии (учеба засчитывается в непрерывный трудовой стаж), а работать будут после окончания училища на базовом предприятии «Ташсельмаш» и на предприятиях г. Ташкента.

Иногородние могут поступать на обучение в училище по направлению организаций по месту жительства.

Учащиеся, поступившие на учебу со средним образованием, получают стипендию в размере 380—400 руб. и талоны на льготное питание, а выпускники 9-х классов получают компенсацию, обеспечиваются бесплатным питанием и обмундированием.

Все учащиеся имеют прекрасные возможности для занятий в кружках по интересам и спортивных секциях.

ВЫ ВЫБИРАЕТЕ ПТУ-3!

Тогда собирайте и везите в училище свои документы: заявление, аттестат или свидетельство об образовании, свидетельство о рождении или паспорт, медицинскую справку (форма № 086/У), 6 фотокарточек (3х4).

Наш адрес: 700050, г. Ташкент, ул. Гете, 54 (автобусы: 16, 89, остановка «Институт профзаболеваний»; автобусы: 21, 49, остановка «ПТУ-3»).

Телефоны для справок: 65-06-55, 65-06-54.

ЭКСПЕРИМЕНТАЛЬНОЕ ПРОИЗВОДСТВЕННО-ПОСРЕДНИЧЕСКОЕ ОБЪЕДИНЕНИЕ «УЗБЕКИСТАН»

ЛИКВИДИРУЕТСЯ.

Претензии принимаются в течение месяца со дня опубликования объявления по адресу: г. Ташкент, ул. Хамудханова, 1-38.

ЭППО «Узбекистан».
Узбекское рекламное агентство «Сарбон».

ОРГАНИЗАЦИЯ

предлагает

микроавтобус «Ниссан-ваннета» производства Японии (9-местный, 1983 г. выпуска)

В ОБМЕН НА

а/м «УАЗ-469», «Нива», «РАФ», «ГАЗ-24».

Обращаться по телефону 54-65-08.

ВНИМАНИЕ!

МАЛОЕ ПРЕДПРИЯТИЕ «УНИВЕРСАЛ»
при Ассоциации государственных предприятий Мирабадского района
РЕОРГАНИЗУЕТСЯ В ОБЩЕСТВО С ОГРАНИЧЕННОЙ ОТВЕТСТВЕННОСТЬЮ «УНИВЕРСАЛ».

Претензии принимаются в течение месяца со дня опубликования объявления по адресу: г. Ташкент, ул. Софийская, 7.

ОРГАНИЗАЦИЯМ, ПРЕДПРИЯТИЯМ И ЧАСТНЫМ ЛИЦАМ

продается

приватизированная 2-комнатная квартира, 32 кв. м с телефоном, 2-й этаж, Хамзинский район. Звонить 96-48-68 с 20 до 22.00.

ТАШКЕНТСКАЯ ГОСУДАРСТВЕННАЯ КОНСЕРВАТОРИЯ им. М. АШРАФИ

ОБЪЯВЛЯЕТ КОНКУРС

НА ЗАМЕЩЕНИЕ ДОЛЖНОСТЕЙ

ПРОФЕССОРСКО-ПРЕПОДАВАТЕЛЬСКОГО СОСТАВА

ПО КАФЕДРАМ:

заведующих (доценты или профессора) — **дирижирования оркестром народных инструментов, духовых инструментов, оперной подготовки;**

заведующих (доценты) — **истории музыки, традиционного исполнительства, узбекского языка;**

старшего преподавателя — специального фортепиано № 1 (пед. практика).

Срок конкурса — месяц со дня опубликования объявления.

Адрес: 700000-П, г. Ташкент, ул. Пушкина, 31, отдел кадров.

УТЕРЯННУЮ

круглую рецептурную печать, принадлежащую детской поликлинике № 22 Сергелийского РЗО,

СЧИТАТЬ НЕДЕЙСТВИТЕЛЬНОЙ.

ЦИРК

ПРИГЛАШАЕТ

с 22 августа

НА БОЛЬШУЮ, РАЗНООБРАЗНУЮ ЦИРКОВУЮ ПРОГРАММУ «АРЕНА ДРУЖБЫ» — ПОСВЯЩАЕТСЯ ДНЮ НЕЗАВИСИМОСТИ РЕСПУБЛИКИ УЗБЕКИСТАН.

Начало в 18.00, в субботу — 14, 17.00, в воскресенье — 11, 14, 17.00.

Коллектив аппарата Госассоциации «Узбексавдо» глубоко скорбит по поводу кончины бывшего работника

ЮНАНОВА Владимира Петровича

и выражает искреннее соболезнование семье и близким покойного.

Ташкентский городской Совет Народно-демократической партии Узбекистана выражает глубокое соболезнование первому секретарю Сабир-Рахимовского районного Совета Народно-демократической партии Узбекистана Ш. Х. Асамову по поводу кончины его отца

АСАМОВА Хуснутдина.

Коллектив Ташкентского городского отделения Узпромстройбанка выражает глубокое соболезнование специалисту отдела денежного обращения и кассовых операций Д. М. Агзамову в связи со смертью его отца

АГЗАМОВА Махмуда Агзамовича.

Служба срочных объявлений

ПРОДАЮТСЯ

- Эл. дрель, эл. проигрыватель «Вега-108». Тел. 68-20-23.
- 2-комн. выкупл. квар. на Себзаре. Тел. 54-85-96.
- Новые: вязальная машина «Нева-5», вк. системы 24АС-132, фотоаппарат «Киев-19 ТТЛ». Тел. 74-28-89 веч.

РАЗНОЕ

- Автокондиционеры импортного производства на автомобили всех марок устанавливает фирма «Автоэлектроника». Форма оплаты — наличный и безналичный расчет. Адрес: ул. Октябрьской революции, 20 (Ленинский ДОСААФ).
- МП «Тимур ЛТД» Яккасарайского исполкома ликвидируется. Претензии принимаются в течение месяца со дня опубликования объявления.

СНИМУ

- Срочно мебл. кварт. с тел. на срок не менее 1 года. Оплату и полный порядок гарантирую. Тел. 22-70-40 после 19.00 (Павел).
- Инженер 33 лет, склонный к организаторской деятельности, желает найти интересную, с достойной оплатой работу. Тел. 34-57-77.

УТЕРЯННЫЙ

- Аттестат № 621256, выданный шк. № 183 г. Ташкента на имя Ревазян В. А. **считать недействительным.**

ВНИМАНИЕ! Срочные частные объявления для опубликования в «Вечернем Ташкенте» и «Тошкент оқшоми» принимаются ежедневно с 9.00 до 12.00 в холле редакционно-издательского комплекса по ул. Ленинградской, 32 с 14.00 до 17.00 в комн. 225, 2-й этаж. Телефоны: 33-56-67, 32-55-57.

Авиаброк

предлагает широкий выбор товаров высшего качества по доступным ценам:

телевизоры SHIVAKI (Япония) – диаг. 54 см и 51 см;
телевизоры PANASONIC (Япония)– диаг. 72см;
видеомагнитофоны SHIVAKI;
видеоплейеры с записью SHIVAKI и PANASONIC;
телефакс PANASONIC KX-50 и KX-90;
двухкассетный магнитофон PANASONIC;
пылесосы (Япония);
телефоны PANASONIC KX-2350, KX-2427 и другие;
видеокамеры NATIONAL M1000, M8 (SUPER VHS);
магнитофоны автомобильные с колонками (Япония);
шторки солнцезащитные автомобильные;
люстры вращающиеся.

Форма оплаты – любая.
Оптовым покупателям предоставляется скидка в цене.
Вся аппаратура имеет гарантию сроком на 1 год.

Фирма "АВИАБРОК" принимает заявки на поставку оптовых партий любых товаров. При этом товар доставляется в кратчайшие сроки, оплата производится за рубли после исполнения контракта. Вопросы транспорта, страховки, таможни, складов фирма берет на себя.

Наш адрес: 700015, г. Ташкент, ул. Полторацкого, 73 "б", комн. № 310.
Телефоны в Ташкенте: 54-92-50, 54-87-81, 55-71-12, 55-71-02.

УЧРЕДИТЕЛИ: Ташкентский городской Совет народных депутатов и журналистский коллектив «Вечернего Ташкента».

Вечерний Ташкент

Адрес редакции — 700000, г. Ташкент, ГСП ул. Ленинградская, 32.

Газета выходит ежедневно, кроме субботы и воскресенья.

Справки по редакции 32-53-76. Справки по письмам, 33-29-70, 32-53-79.

Ответственность за достоверность сведений в рекламе и объявлениях несет рекламодатель. Справки и претензии по телефонам: 33-81-42 (отдел объявлений ИПК «Шарк»); 33-56-67; 32-55-57 (частные объявления).

Издательско - полиграфический концерн «Шарк» Республики Узбекистан. Адрес: 700000, г. Ташкент-ГСП, ул «Газеты «Правда», 41

Индекс 64691. Заказ Г. 287. Время подписания в печать по графику в 11.30. номер подписан в 11.10. 1 2 3 4 5 6 7 8 9 10 11 12.