Общественно-политическая городская газета

# ВЕЧЕРНИЙ ТАШКЕНТ

Газета выходит с 1 июля 1966 года

№ 210 (8. 152) ◆ Вторник, 27 октября 1992 года ◆ Цена 2 руб.

## В Кабинете министров при Президенте Республики Узбекистан

В Кабинете министров при Президенте Республики Узбекистан 24 октября состоялось заседание. Его вел премьер-министр Республики Узбекистан Абдулхашим Муталов.

На заседании были обсуждены вопросы о роли купонов, играющих важное значение для защиты внутреннего рынка, борьбы с незаконным вывозом товарной продукции за пределы республики, «интервенции» рубля, увеличении производства и улучшении качества товаров народного потребления.

Была заслушана информация о проделанной в этом направлении работе в системах «Узбексавдо» и Узбекбрляшу.

Как отмечалось на заседании, введенные в республике купоны дают хорошие результаты. Благодаря им завозимые товары покупаются в основном населением республики.

В последнее время на предприятиях и в организациях системы «Узбексавдо» и Узбекбрляшу производство товаров народного потребления несколько увеличилось. Но чтобы удовлетворить полностью потребности населения в потребительских товарах, необходимо осуществить немало мероприятий. И здесь выручают новые малые предприятия.

Не прекращается вывоз за пределы республики чая, пшеницы, муки, растительного масла — дефицитных в республике продуктов, отмечалось на заседании. Заместителям хокимов, отвечающим за это дело, руководителям соответствующих организаций поручено немедленно принять меры против этого явления.

Из государств бывшего Союза, отказавшихся от рубля, в Узбекистан поступает много бумажных денег, подчеркивалось на заседании. Это наносит большой вред экономике нашей республики — наплыв рублей приведет к росту цен. От правоохранительных органов республики потребовали принятия мер против «натиска» рубля.

По рассмотренным вопросам были приняты соответствующие решения.

В заседании приняли участие заместители премьер-министра Республики Узбекистан.

**Пресс-центр премьер-министра Республики Узбекистан.**

Интервью с письмом в руке

## Рынок и цены

**«Рыночная экономика привнесла в нашу жизнь полную неразбериху с ценами. Мало того, что они растут, как грибы после дождя, еще и трудно понять, почему в разных магазинах одни и те же товары стоят по-разному? Хотелось бы получить на этот вопрос разъяснение специалиста.**

**Н. Колинин».**

**С этим письмом наш корреспондент обратился к начальнику отдела цен концерна «Тошкент савдо» С. М. Максудову.**

— Во-первых, рынок есть рынок, и к его особенностям всем нам нужно привыкать. Сегодня у нас появились новые структуры — различные ассоциации, арендные предприятия, в скором времени увеличится и число приватизированных магазинов, коллективы которых, получив самостоятельность, имеют право заключать договоры с поставщиками и пополнять прилавки недостающими товарами, реализуя их по договорным ценам.

В соответствии с постановлениями Кабинета министров при Президенте Республики Узбекистан «О государственном регулировании цен на энергоресурсы» и «О регулировании цен на продовольственные товары и повышении закупочных цен на скот и молоко» была проведена переоценка отдельных видов продовольственных товаров. Те продукты, которые население получает по установленным нормам, будут реализовываться по фиксированным розничным ценам, единым по всей республике. Чтобы не было разнобоев, пришлось в кратчайшие сроки провести большую координационную работу. По кисломолочным, хлебобулочным, колбасным изделиям установлена единая цена независимо от района их доставки.

— Читателя, обратившегося в редакцию, можно понять. **До последней переоценки, к примеру, в городе можно было купить яйца по цене за штуку от двух до трех с полтиной рублей. Сама покупала в госторговле сливочное масло по 137 и 143 рубля. Чем это объяснить!**

— В первую очередь сортностью. Во-вторых, как я уже вначале говорил, некоторые наши подразделения при нехватке того или иного товара, в частности яиц, масла, могут самостоятельно найти поставщика и приобрести у него продукцию по договорной цене, на которую делается еще наценка, покрывающая издержки торгового предприятия. В случае, если товар не пользуется спросом, эта наценка, установленная в пределах 20 процентов от цены, может быть снижена.

С 19 октября яйца и сметана переведены в разряд товаров, реализуемых по свободным ценам. В связи с этим поставка яиц теперь будет производиться по договорным ценам с учетом издержек производителя, которые у каждого хозяйства могут быть разные. Вот, к примеру, Юнусабадский райпищеторг недавно заключил договор с птицефабрикой имени Ильича на поставку яиц. С учетом налога на добавленную стоимость хозяйство предложило цену 6 рублей за 1 яйцо. С учетом торговой надбавки установлена цена 7 рублей.

Сейчас согласовываются договорные цены с Ташмолкомбинатом по сметане.

Теперь что касается сливочного масла. 137 рублей—«старая» цена масла, поступающего из республик СНГ и по импорту, а 143 рубля стоило масло местных молзаводов. С момента переоценки устанавливается единая цена —180 рублей за килограмм. Сюда включена и торговая наценка в размере 10 процентов.

**— А что происходит с товаром, оставшимся в магазине и не реализованным до введения новых цен!**

— Предприятия проводят переоценку остатков товаров по дополнительным прейскурантам розничных цен. При этом разница дооценки направляется на внебюджетный счет.

Остатки продовольственных товаров, поступившие из других республик и по импорту по ценам, ниже уровня вновь установленных (на момент переоценки) в Республике Узбекистан, дооцениваются до уровня цен, утвержденных у нас, а в тех случаях, когда они превышают вновь установленный в республике предельный уровень, товары реализуются по ценам их приобретения с учетом торговой надбавки. Разница суммы от дооценки таких товаров полностью зачисляется на внебюджетный счет по мере их реализации. Если предприятие — изготовитель продукции или предприятие оптовой торговли дает нам остатки товаров по новым прейскурантным розничным ценам, применяются торговые скидки, установленные соответствующими документами. И последнее. Если переоценивается товар в стеклянной таре, то делается это без учета стоимости посуды.

**— А что делается для того, чтобы избежать конфликтов по поводу «некруглых» цен!**

— Там, где возможно, ведется округление цен. Со своей стороны работники нашего отдела ведут проверки исполнения ценовой политики.

Беседовала **О. ХАРЧЕНКО.**

## ИНФОРМБЮРО — ПО ВСЕМ КАНАЛАМ

### В РЕСПУБЛИКЕ

● На заседании Комитета по международным делам Верховного Совета Республики Узбекистан обсужден проект Закона «О дипломатическом паспорте».

● На 26 октября по республике собрано 2.614.719 тонн хлопка-сырца.

● Премьер-министр Республики Узбекистан А. Муталов и министр иностранных дел У. Абдураззаков выехали в Японию для участия в Токийской конференции по оказанию гуманитарной и технической помощи новым независимым государствам.

● Республика Узбекистан и Объединенные Арабские Эмираты установили дипломатические отношения, приняв совместное коммюнике в Ташкенте 25 октября 1992 года.

● Кургантепинская прядильная фабрика на бартерных условиях приобрела для своих нужд пять новых автобусов Львовского автозавода.

● Справки служб «07» и «09» абоненты города Навои отныне могут получать на узбекском, казахском и русском языках.

● Заключен договор с Хмельницкой областью Украины о поставках сахара, первая партия которого уже поступила на базы Андижана.

### В СОДРУЖЕСТВЕ

● Борис Ельцин сохраняет веру в правительство Гайдара, однако считает, что изменения в составе кабинета возможны. Он заявил об этом вчера на встрече с представителями американских финансово-банковских кругов. Вчера же Президент России подписал Указ о создании российско-американского инвестиционного банка.

● В связи с обострением военно-политической ситуации в республиках Закавказья и Таджикистане Совет Министров Беларуси принял постановление отозвать из этих регионов и Прибалтики военнослужащих белорусов.

● В Центре подготовки космонавтов в Звездном городке идут занятия по подготовке трех кандидатов в астронавты Европейского космического агентства, а также космонавта Германии Клауса-Дитриха Фладе и его дублера Райнхольда Эвальда. Вскоре сюда прибудут два американских астронавта, один из которых примет участие в полете на орбитальном комплексе «Мир» в 1995 году. Это будет одним из этапов совместного проекта «Мир—Шаттл».

● На Красной Пресне, в павильоне «Информатика-92», демонстрируется копировально-множительная техника фирмы «Рэнк ксерокс». В Москве демонстрируется, а в Ташкенте уже действует (фоторепортаж на 1-й стр.).

● На железных дорогах России вскоре могут появиться двухэтажные пассажирские вагоны. Об этом договорились министр путей сообщения России Геннадий Фадеев и министр благоустройства, жилья и транспорта Франции Жан-Луи Бианко в Москве.

### В МИРЕ

● Концерн «Сельхозмаш» из Узбекистана и корейская корпорация ДЭУ в Сеуле подписали два соглашения, в которых планируется создание СП по выпуску легковых автомобилей и по производству сложной бытовой техники. В целях изучения рынка в нашу республику будет поставлено 3.000 автомобилей по средней цене, не превышающей 4.000 долларов США.

● В Эстонии почти втрое выросли цены на хлеб, вчетверо — на муку и макаронные изделия. Килограмм черного хлеба теперь стоит 2,5—3,5 кроны (75—100 рублей).

● В Пекине состоялись переговоры по западному участку границы между СНГ и Китаем. Россия, Казахстан, Кыргызстан и Таджикистан выступили на них как единая делегация.

● Президент США Дж. Буш подписал «закон о кубинской демократии», предусматривающий резкое ужесточение экономического эмбарго против Кубы.

● Гельмут Коль в одиннадцатый раз подряд избран председателем ведущей партии правящей коалиции — ХДС.

● Семерых близнецов — трех мальчиков и четырех девочек — родила 23-летняя неаполитанка Лидия Сантария. Самый маленький весит 550 граммов, самый «тяжелый» — 900.

Память

## Открыт мемориал воинам-интернационалистам

**Пока решается вопрос о строительстве в нашем городе памятника погибшим «афганцам», во многих школах открываются свои мемориалы, хранящие светлую память о выпускниках, не вернувшихся с войны в Афганистане.**

Митинг, посвященный открытию такого вот мемориала, состоялся недавно в школе № 211. Здесь свято чтят память о выпускниках школы — Глебе Кузьмине, Сергее Хайрулине, Александре Перекрестке, которые с честью исполнили свой воинский долг и были удостоены высоких государственных наград — орденов Красной Звезды. Посмертно.

— Мемориал мы открываем вторично, — говорит директор школы Валентина Алексеевна Попова. — Дело в том, что открытый в 1985 году мемориал пострадал в результате пожара в школе. Он был священным местом для всех нас. Здесь проводились встречи с ветеранами Великой Отечественной войны, воинами-«афганцами». Но после пожара мемориал был разобран и спрятан на хранение. И вот теперь наша школа и объединение воинов-интернационалистов и воинов запаса Мирзо-Улугбекского района вновь с волнением открывают памятник. Это, конечно, событие в жизни нашей школы. Мы не имеем права предать забвению память о наших ребятах, отдавших свои молодые жизни, выполняя воинский долг. Память о них мы сохраним навсегда.

В этот день школа встречала выпускников прошлых лет — одноклассников погибших «афганцев», их родных. На открытии мемориала присутствовали представители хокимиата района, ГУНО, районо, Министерства по делам обороны, ветераны войны и труда, воины-«афганцы».

**Е. СЕРГЕЕВА.**

ФАКС
33-08-74
33-29-55
32-58-85
Факты • Аргументы • Комментарии • События

## У копицентра большие перспективы

**Как уже сообщалось в прессе, в Ташкенте создано совместное узбекско-британское предприятие «Узбекские ксерографические системы», учредителями которого являются ИПК «Шарк» и фирма «Рэнк ксерокс».**

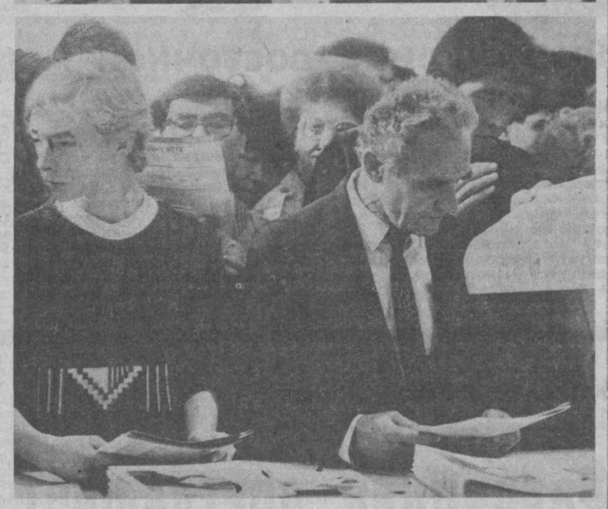

Вчера состоялась презентация первого в Средней Азии совместного с Великобританией предприятия. Как отметил в коротком выступлении представитель фирмы «Рэнк ксерокс» в СНГ Боб Бейч, у копицентра Республики Узбекистан огромное будущее и большие перспективы.

— Штат нового предприятия невелик, — рассказывает генеральный директор совместного предприятия Шухрат Марсович Насыров, — в основном это бывшие сотрудники концерна «Шарк», прошедшие специальную подготовку и в совершенстве знающие «язык» новейшего британского оборудования.

Все работы наше предприятие будет выполнять на материале компаньонов, начиная от бумаги и заканчивая скрепками, пакетами и так далее.

Первыми клиентами «Узксерокса» станут деловые люди Узбекистана, малые и совместные, а также государственные предприятия, которые хотят предложить свою продукцию на внешний рынок. Мы гарантируем им отличное качество и довольно короткие сроки выполнения заказов, что, в свою очередь, гарантирует нашим клиентам успех в работе.

Те, кто обратится в копицентр в течение первых трех месяцев его деятельности, будут обслуживаться с тридцатипроцентной скидкой.

**Г. УСТИМЕНКО.**

**НА СНИМКАХ:** во время презентации совместного узбекско-британского предприятия «Узксерокс».

Фото А. Пышненко.

Идет приватизация жилья

## Арендовать квартиру можно тоже

**«Сейчас только и разговоров о приватизации. Все торопятся быстрее побывать в ЖЭК, взять необходимые справки, заполнить какие-то бумаги. Почему, спрашиваю я соседей, такая спешка! Потому, говорят, что на аренде будет хуже. Вот и я хотела бы узнать, как же мне арендовать квартиру!..**

**Е. Кламх».**

За разъяснениями мы обратились в городское управление коммунальной собственности и приватизации. К сожалению, Е. Кламх не указала, пользуется ли она какими-либо льготами в коммунальном обслуживании. А вообще, граждане, не принявшие до конца года решения о приватизации жилья, с первого января 1993 года переводятся на арендные условия найма жилья. Предусмотрены льготная и коммерческая основы. Если считать, что Е. Кламх льгот не имеет, то жилое помещение ей будет предоставлено на коммерческой основе на следующих условиях:

— на определенный срок, причем размер арендной платы может быть пересмотрен с учетом индексации цен;

— срок аренды устанавливается по соглашению сторон;

что касается платы за аренду на коммерческой основе, она включает расходы по возмещению на полное восстановление с учетом заданного уровня комфортности, дополнительную надбавку, установленную соглашением сторон в зависимости от степени благоустройства квартиры (дома), плату за обслуживание и ремонт дома (квартиры), плату за текущий ремонт квартиры (по соглашению сторон может выполняться силами арендатора).

В обязанности арендодателя входит предоставление жилых помещений в пригодном для проживания состоянии, содержание жилых помещений и их технических устройств в соответствии с правилами, обеспечение коммунальными и другими видами услуг.

В свою очередь, арендатор обязан использовать жилое помещение по прямому назначению, соблюдать правила пользования жилыми помещениями, своевременно сообщать арендодателю о выявленных неисправностях в жилых помещениях и в доме в целом, своевременно вносить арендную плату, допускать в дневное время, а при авариях и в ночное время в занимаемое им жилое помещение работников арендодателя и вместе с ними представителей предприятий по обслуживанию и ремонту жилья для проведения профилактического осмотра, а также ремонта конструкций и технических устройств данного жилого помещения.

Кроме того, арендатор вправе вселять в установленном порядке родственников и других граждан, вправе требовать предоставления документального обоснования роста размера платы за аренду после того, как договор заключен. Может арендатор потребовать и перерасчета платы за аренду, если арендодатель не выполняет свои договорные обязательства.

**А. ДИКСИ.**

Строки из писем

## Спасли жизнь

Часто слышу реплики в адрес врачей, что они стали не очень-то внимательными к пациентам, особенно к старикам. Но со мной все произошло иначе. Когда меня в тяжелом состоянии доставили в клинику САМПИ, мне тут же стали помогать. Сделали необходимые анализы, после которых была назначена операция. Она длилась 4,5 часа, и врачи, несмотря на мои 85 лет, упорно боролись за мою жизнь. После операции я пролежала в клинике больше двух месяцев и благодаря заботливому лечению встала на ноги. Разве после этого я могу не вспоминать добрым словом тех, кто помог мне — ассистентов Махира Мухамедовича Ахмедова, Файзуллу Хасановича Гафурова, врачей-хирургов Уктама Рузалаевича Сайлиева, медсестер Озоду Икрамову, Фирюзу Абдуллаеву, Махира Мавляновича Каратаева, Насибу Эльчибаеву. Низкий поклон им!

**М. СЕМЕНКИНА.**

Авторалли «Согдиана-92»

## До старта остаются считанные дни...

**Как сообщили нашему корреспонденту в центральном совете Общества содействия обороне ОСО «Ватанпарвар» традиционное авторалли — «Согдиана-92» стартует 31 октября и пройдет по дорогам, вернее, по бездорожью Ташкентской области.**

Более 400 километров через Чирчик, Чарвак, Чимган и другие населенные пункты предстоит проехать гонщикам за одни сутки.

В нынешнем году спортсмены выступят в трех классах машин группы «А». Это легковые автомобили, оснащенные двигателями с рабочим объемом до 1.300, 1.600 и свыше 1.600 кубических сантиметров.

Следует также сказать несколько слов и об организаторах этого увлекательного состязания автомобилистов— Федерации автомотоспорта и ПО «Ташгорпасстранс».

Спонсорами же нынешней «Согдианы» наряду с ПО «Эльбор», спецбазой «Главагростройтехкомплект» стали предприниматели из России — санкт-петербургской ассоциации «Маска» и кооператива «Алиса».

— В условиях рыночных отношений, — говорит старший инструктор - методист отдела технических и военно-прикладных видов спорта, судья республиканской категории С. П. Камалов, — без рекламы не обойтись. — А самая лучшая — это реклама на соревнованиях по техническим видам спорта. Потому-то они и привлекают бизнесменов.

Что же касается самого соревнования, то оно явится труднейшим и ответственным испытанием для узбекских спортсменов, так как в нем примут участие и сильнейшие гонщики из других республик.

**С. ЛЕВЧЕНКО.**

## Современная аппаратура от «Веги»

**В Ташкенте начал свою работу специализированный техноторговый центр «ВЕГА».**

— Необходимость создания такого центра в Ташкенте по образцу ведущих зарубежных фирм назрела давно, — говорит его директор Ф. К. Эйвазов. — Собственно говоря, бердское производственное объединение «Вега», предлагающее на наш рынок лучшую отечественную радиоаппаратуру, обосновалось в столице Узбекистана восемь лет назад. Но ютилось наше представительство до последнего времени в полуподвальном помещении. Помимо ремонта вышедшей из строя аппаратуры, наши специалисты занимались также реализацией современных моделей плейеров, магнитофонов, проигрывателей и другой продукции. Росли объемы поставок и, естественно, встала необходимость открытия современного офиса. И вот он появился. И не без конкретной помощи хокимиата Мирзо-Улугбекского района. Красочно оформленные витрины, просторный торговый зал, удобные складские и вспомогательные помещения, хорошо продуманные подъездные пути. Опытные продавцы, прошедшие специальную подготовку, помогут выбрать нужную модель, квалифицированно проверят работу аппаратуры. К услугам клиентов гарантийный и послегарантийный ремонт. Партии продукции в республику будем увеличивать. А прибыль планируем формировать за счет улучшения и расширения сервисных услуг. К примеру, доставка купленного товара, его заказ по телефону, ремонт техники на дому. Планируем мы также открытие комиссионного отдела, куда можно сдать поднадоевшую модель, будет работать отдел некондиционных товаров. Порадуют, надеемся, покупателей и новинки. За последние годы в КБ объединения разработаны и запущены в серию самые современные радиоприемники, магнитофоны и другие изделия.

Остается только добавить, что приятно, когда в наших сложных экономических условиях кто-то пытается думать о потребителе и о насыщении нашего скудного рынка.

**Соб. инф.**

## В спор вступили баскетболисты

На спорткомплексах ирригационного института и института градостроительства стартовал чемпионат столицы по баскетболу на приз К. Морозова — одного из старейших ветеранов спорта республики. В чемпионате принимают участие 7 мужских команд и 4 женских коллектива.

Соревнования продлятся до 1 ноября, а его победители получат право участвовать в первенстве республики.

**С. БОРИСОВА.**

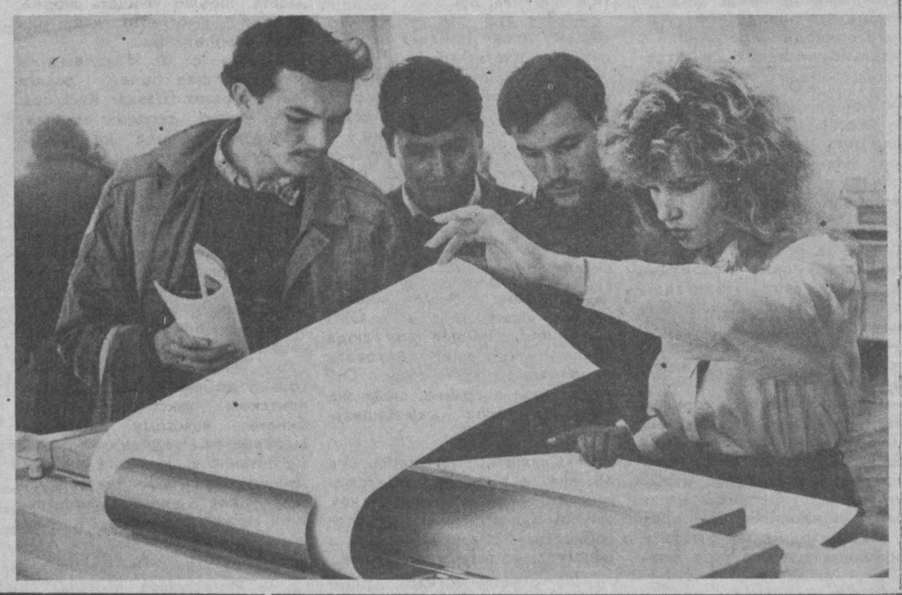

Обсуждаем проект Конституции

# Во имя суверенитета, на благо народа

В эти дни по всей нашей республике продолжается подлинно всенародное обсуждение проекта Конституции Республики Узбекистан. Этот документ огромного политического значения отражает и закрепляет исторический факт обретения республикой подлинного суверенитета и твердое стремление идти по пути строительства гуманного демократического правового государства.

Полностью поддерживая основные идеи и положения проекта Основного Закона Республики Узбекистан, я вместе с тем считаю нужным высказать ряд своих соображений.

Так, представляется, что **надо дать к заголовку «Конституция Республики Узбекистан» подзаголовок — «Основной Закон»** и тем самым раскрыть суть этого основополагающего государственного акта, призванного стать исходной базой для всего законодательства республики. Надо изначально, уже в заглавии Конституции, четко и ясно подчеркнуть верховенство Конституции по отношению к любым иным законам республики.

На мой взгляд, **надо указать в Конституции, что республика признает те нормы, которые зафиксированы в Декларации прав человека, принятой ООН в 1948 году.**

В нормах главы XIX «Президент Республики Узбекистан», по-моему, допущена чрезмерная для Конституции дробность, излишняя детализация при перечислении (в 21 пункте!) всех полномочий Президента, в частности, по назначению и освобождению от должности тех или иных лиц. Видимо, целесообразнее было бы в обобщенной форме сказать, что Президент назначает и освобождает от занимаемой должности должностных лиц в порядке и на основаниях, указанных в законе (имеется в виду необходимость принятия Закона о Президенте Республики Узбекистан).

Надо устранить имеющиеся в проекте отдельные противоречия и повторы. Так, в статье 68 сказано, что **«Республика Каракалпакстан самостоятельно решает вопросы своего административно-территориального устройства»**, а согласно ст. 72, образование и упразднение районов **«требует согласия Олий мажлиса Республики Узбекистан»**. Тут, на мой взгляд, явный диссонанс.

В ст. 101 ч. 2 сказано, что **«порядок выборов местных Советов народных депутатов... регулируется законом»**, а в ст. 106 главы XXII («Избирательная система») вновь говорится: **«Порядок проведения выборов определяется законом»**. Повтор очевидный.

В проекте (ст. 108) **предусматривается избрание и назначение судей и совершенно ничего не сказано о том, как они обязаны вершить правосудие — единолично или коллегиально.** Думаю, что в зависимости от характера, сложности дел, степени опасности совершенного преступления этот вопрос надо решать конкретно, и вообще, важнейшие принципы правосудия, как, скажем, коллегиальность, должны быть возведены в ранг конституционнх норм.

Ст. 109 проекта нужно дополнить в части первой положением о том, что **«Конституционный суд Республики Узбекистан является судебным органом конституционного контроля в Республике Узбекистан, осуществляющим судебную власть в форме конституционного судопроизводства»**.

В заключительной части ст. 110 проекта сказано, что **«организация и порядок деятельности Конституционного суда определяются законом»**. Считаю, что здесь надо четко указать, что деятельность Конституционного суда осуществляется в соответствии с нормами конституционного судопроизводства (которого у нас ранее не было и которое еще, следовательно, надо разработать).

В ст. 92 п. 6 записано, что Президент Республики **«назначает и освобождает дипломатических и иных представителей Республики Узбекистан в иностранных государствах»**. Надо добавить также: **«...и при международных организациях»**. Ведь Узбекистан является членом ООН и многих международных организаций.

Надо «раскрыть скобки» и по ряду других немаловажных аспектов, в частности по вопросу о праве иностранных юридических и физических лиц на приобретение недвижимости на территории Узбекистана; о суверенитете республики в отношении не только земли, ее недр и др., но и ее воздушного пространства; о безопасности республики в широком смысле (не только в плане обороны от агрессии извне, но и в аспектах государственной безопасности, экологической безопасности, защиты от катастрофических бедствий и др.); о механизме правовой защиты интересов граждан республики за ее пределами и т. д.

При доработке проекта следует исходить из специфики нашей республики, ее реальностей, а не механически заимствовать отдельные положения из проектов конституций СНГ и других зарубежных государств. Разумеется, нужно учесть и свой опыт конституционного законодательства, в котором содержатся многие нормы, выдержавшие испытание временем.

**Г. САРКИСЯНЦ,**
зав. кафедрой уголовного процесса Ташкентского государственного юридического института, заслуженный деятель науки Республики Узбекистан, доктор юридических наук, профессор.

# ТВОРЧЕСКИЙ ПОИСК ТАШКЕНТСКИХ АРХИТЕКТОРОВ

**Более полувека в создании целостного внешнего облика Ташкента, его неповторимого художественного образа принимают участие и зодчие института «Ташгипрогор».**

**История хранит в своей памяти соединение старогородской и новогородской частей Ташкента. В 50-е годы за институтскими кульманами рождались ташкентские куранты и стадион «Пахтакор», здание теперь уже старого аэропорта, большая часть административных и жилых зданий по улице Навои. Здесь же создавались проекты таких крупных объектов архитектурной застройки, как Дворец спорта «Юбилейный», цирк, комплекс национальной авиакомпании по реализации билетов и, наконец, новый ташкентский рынок.**

**В 60-е годы изменяется общая направленность градостроительного искусства — расширяется строительство на свободных землях, внедряется микрорайонная структура застройки, уточняется и дальнейшая специализация творческой деятельности института, который стал осуществлять все проектирование жилищно-гражданского строительства в Ташкенте. Массивы Чиланзар, Северо-Восток, Рисовый и другие — детища «Ташгипрогора». Для специалистов института, его инженеров, конструкторов качество жилья, многочисленные технические и производственные параметры — предмет неустанных профессиональных поисков, экспериментов. Создание и использование новых материалов и технологий строительства, оригинальные архитектурные и конструктивные решения, учет климатических особенностей и национальных традиций зодчества — это лишь толика тех качеств, которые необходимы профессиональному проектировщику и которыми владеют специалисты «Ташгипрогора».**

**В современных условиях перехода к рынку «Ташгипрогор» оказался в условиях конкуренции с многочисленными коммерческими проектными организациями. Сегодня творческий коллектив готов к проектированию зданий самого широкого профиля и назначения, выпускает проекты комфортабельных жилых домов, в том числе для индивидуального строительства в городе и на селе на любой вкус.**

**Наш собеседник — директор ташкентского государственного проектного института реконструкции и застройки города «Ташгипрогор», кандидат технических наук Джамолиддин Шамсутдинович ИСЛАМОВ.**

**— Минуло 55 лет со дня организации института, который поначалу был небольшой проектной группой. Сегодня за его плечами крупные объекты и жилые массивы. Как обстоят его дела с переходом на рыночные отношения?**

— Сейчас у нас вместо 1000 специалистов — 700. Это для нас не резкий спад. Продолжаем получать государственные заказы. Естественно, объемы их резко снизились, но основные социальные задачи мы выполняем — продолжается строительство по нашим проектам домов, школ, детских садов. С января нынешнего года спад объемов почувствовался особенно. Наверное, это естественное состояние и в рыночной экономике, ибо возрастает доля заказов не государственных, а от самих предприятий, коммерческих структур. В качестве примера можно привести возведение крытого рынка. Его строительство финансирует государство, сейчас же приступили к проектированию торговых рядов. Здесь уже заказчиками выступают сами заинтересованные фирмы и предприятия, СП, частные фирмы. Есть и «смешанные» заказы— каждое заинтересованное лицо вкладывает свои деньги, город выделяет площадки, то есть землю. Значит, на торговые ряды государственные средства не идут. Это и правильно. Буквально пару недель назад получили заказ на проектирование торговых рядов на ярмарке по улице Навои — эскизные проекты уже есть. Как только будет принято решение по архитектурно-градостроительной ситуации, то такая же схема строительства, как и на крытом рынке, предполагается и здесь. Сюда можно привлекать мощные предприятия, такие, как авиапредприятие, фарфоровый завод, фабрика художественных изделий, и другие организации. Для чего? Чтобы строить свои магазины и торговать своими товарами.

**— Будем говорить откровенно: в нашем регионе, где любят собственные дома, приусадебные участки, их проектирование практически не велось. Да и люди боялись строить, чуть дом получше — отвечай. Причем ведь люди имели на руках справки и документы о купленных стройматериалах!**

— Вы правы, проекты плановых домов какие-то были, но особо ими никто не занимался, а тем более государственные учреждения. Строили по типовым, да и ладно. Проектирование индивидуального жилья стало для нас новым направлением. По нашим проектам строятся индивидуальные дома на Урюкзоре, Тутзоре. У нас была задумка делать проекты целых микрорайонов с одно-двухэтажными застройками, как это практикуется на Западе. Но, к сожалению, теперь, с дефицитом стройматериалов, по нашим проектам строят мало. Получается, что район вроде новый, а вот дома построены сумбурно, причем главное, чему они не соответствуют — это сейсмике. Вот почему нужно все-таки строить по проектам — дом возводится на долгие годы.

Когда мы столкнулись с тем, что за 70 лет практически индивидуальных домов не проектировали, нам пришлось у себя в институте организовывать конкурс. Зато получили немало интересных предложений. Сразу заметили, что есть крен в проектировании больше к европейскому типу, а вот учитывать все требования национальной архитектуры оказалось сложнее. Зато уже сейчас мы включаем в проект и утепленные айваны, балахоны —верхняя застройка над первым этажом, летние кухни и т. д.

## Вокруг рынка

**— Внешне мы уже научились отражать национальное в архитектуре, не считая, конечно, отдельных зданий. А вот планировочное решение строительства домов, отвечающих национальным требованиям!**

— Понял вас. Мы не могли этого делать, потому что были жестко связаны нормативами, которые строго соблюдались по всему бывшему Союзу. И дома друг от друга отличались мало по планировке. Поэтому сейчас работаем над этим вопросом. Остановить, естественно, индустриальное строительство нельзя, но уже готова одна серия домов, где мы выступаем авторами, и нас поддержал домостроительный комбинат. Увеличиваем площади балконов, кухонь. Это серия 2-ТПС девятиэтажек. Стараемся ныне возводить дома дворовой системой — три-четыре дома по периметру, получается как бы закрытый двор, а значит, здесь уже сразу появляется махаллинский центр. И еще один немаловажный фактор, влияющий на качество строительства. Раньше доходило до курьезов в экономии металлов и цемента. Получил указание — будь любезен экономить. А как? Наши расчетчики охали и ахали, мы чего только ни придумывали, какие только новинки ни применяли. Сейчас резко возросло требование к строительству, его качественному потенциалу. Это и правильно, трудно с металлом, трудно с лесом, но дома проектируются и строятся ведь на долгие годы.

**— Слышали, что вы проектировали несколько мечетей...**

— По нашим проектам построены две мечети для махаллей. Они строятся на общественных началах, поэтому проектирование провели практически бесплатно. Мы считаем, что необходимо выпустить каталог элементов архитектуры мечетей, культовых сооружений, используя при их возведении современные материалы в сочетании с элементами восточной архитектуры. Иначе опять пойдет их однообразие. Кстати, лучшая христианская церковь в Ташкенте, что возле Госпитального рынка, сделана по проекту нашего архитектора.

**— Джамолиддин Шамсутдинович, похоже, специалисты вашего института могут проектировать все!**

— Так и должно быть в условиях рынка, причем с гарантом высокого качества. У нас создан мощный центр компьютерной техники, идет накопление банка данных, несколько проектов выпустили полностью на этой технике. Мы готовы проектировать малые консервные заводы, колбасные цехи, сыроварни для частных лиц и фирм. Мы сделали проекты нескольких малых предприятий — «горячий хлеб». Есть опыт проектирования лечебных учреждений. Институт грудной хирургии — наш проект. Мы сделали несколько объектов индивидуальных поликлиник для Главташкентстроя. Готовы проектировать офисы, мотели, гаражи, объекты МИД. Ведь сейчас появляется с каждым днем все больше и больше посольств, представительств. Занимаемся эскизными проработками многих объектов. У нас есть проект шикарной гостиницы, которую предлагаем возвести по улице Фурката. Весь вопрос —кто будет финансировать. У республики пока денег нет, но она выделила все-таки финансы на создание наших эскизных вариантов. Таких предложений у нас предостаточно. Есть эскиз гостиницы по улице А. Тимура. Когда услышали о том, что Ташкент выдвинул свою кандидатуру на проведение в столице независимого государства Олимпийских игр, обрадовались: на наших проектировщиков можно положиться — в грязь лицом не ударим.

Мы проектировали универсамы для Коканда и Карши, выполняем заказ для Туркменистана. В Тюменской области по нашим проектам построено два микрорайона, и наши дома населению очень нравятся.

**— А из-за рубежа заказов не бывает!**

— К сожалению, нет. Знаете, пока мы не имеем возможности принимать участие в конкурсах только в смысле валюты. В институте нередко бывают известные зарубежные специалисты. Недавно, например, были из Англии. Все отмечают высокое качество проектов, все восхищаются нашей ручной графикой— за рубежом проектирование делается только на компьютерах. Они высоко оценили интеллектуальный труд проектировщиков, просили слайды понравившихся объектов... Думаю, что сейчас, оказавшись наиболее чувствительными к экономическому спаду, мы все же сможем вырваться на орбиту рыночных отношений, сможем по достоинству оценить интеллектуальный труд специалистов, высококлассных, отлично знающих свое дело.

Беседу вела
**Э. АДАЙКИНА.**

# Возрождение восточной медицины

**Не секрет, что наряду с другими общечеловеческими ценностями мы утратили многое из богатого медицинского наследия. Это огромное богатство формировалось на основе тысячелетних жизненных наблюдений, опытов и научных исследований наших ученых. Задачей организованного недавно Комитета народной медицины и является накопление, изучение этого опыта и использование его на благо здоровья народа.**

**Хокимият города Ташкента недавно выделил им четыре гектара земельной площади в Юнусабадском районе. На этой территории будет построен Дом престарелых на 400 мест и больница, рассчитанная на 600 человек. Пациенты смогут выполнять комплексы оздоровительных упражнений в специально оборудованном спортзале, закалять свое здоровье в сауне. А руководит всем этим председатель комитета Тохир Салеев.**

**НА СНИМКАХ: макет будущего центра народной медицины; председатель комитета Тохир Салеев беседует с работниками медицинского центра Тохиром Рахимовым и Ферузой Тожибаевой.**

Фото **А. ЗУФАРОВА.**
(Фотохроника УзА).

За рубежом

# СВЕРХУРОЧНЫЕ В АМЕРИКЕ

Нормирован ли в Америке рабочий день? Широко ли практикуются сверхурочные, и как они оплачиваются?

Общие положения трудового законодательства в Америке таковы: в каждом штате установлена своя продолжительность рабочей недели. Она колеблется от 37,5 до 40 часов. Все остальное проработанное время считается сверхурочным. Но это теория. На практике управленческий аппарат и руководство высшего эшелона имеют ненормированный рабочий день. Считается, что они получают за свой труд такое жалование и такие льготы, что должны быть готовы трудиться, сколько потребуется. Все это, естественно, относится к лицам, работающим по найму. Что касается работающих на себя в собственном бизнесе, то тут уж, понятное дело, со временем никто не считается.

Сверхурочные в Америке оплачиваются, как правило, в полуторном размере. Насколько широко они практикуются? Дж. Апчерц из газетного агентства «Найт риверс» в недавней статье указывал, что бизнесмены пользуются сверхурочными аккуратно. Свыше определенного предела полуторная оплата начинает съедать прибыль фирмы. С другой стороны, перетрудившиеся люди не могут работать в полную силу. Столь же однозначно, пишет автор, и отношение к сверхурочным самих работников. С одной стороны, дополнительный заработок никогда не лишний. С другой — получив годовой доход свыше определенной суммы, человек попадает в следующую категорию налогообложения. В результате остающийся у него на руках чистый заработок так ничтожен, что игра не стоит свеч.

Тем не менее, считает один производственный психолог, на американских предприятиях охотно пользуются сверхурочными вместо того, чтобы нанимать дополнительных работников. Дело в том, что наем в штат новой единицы сопряжен с оплатой медицинской страховки, пенсионными отчислениями и прочими выплатами.

Сверхурочные, как ожидают, будут одним из пунктов серьезного спора при обсуждении нового коллективного договора между профсоюзом работников аэрокосмической промышленности и концерном «Бич эйргафт». Концерн, торопясь закончить в срок контракт на постройку новых тренажеров для ВВС, несколько месяцев побуждал сотрудников работать семь дней в неделю без выходных. Чрезмерную нагрузку ощущали не только работники, но и их семьи. Профсоюз сейчас вступился за них.

По грустной иронии, одновременно с безработицей в Америке ощущается нехватка квалифицированных кадров. Администрация предприятий была бы счастлива нанять новых работников, но где их взять? Дело доходит совсем до причудливых феноменов. Концерн «Нонкроф» был вынужден одолжить у своего конкурента — фирмы «Боинг» 500 специалистов, чтобы выполнить государственный заказ. В таком положении оказалась и фирма передовой технологии «Эффон индустри». Она не в состоянии расширить штат. На американском рынке труда просто нет людей требуемого уровня. С тем, чтобы облегчить нагрузку при сверхурочных, эксперты посоветовали «Эффон» начинать рабочий день раньше, в 6.30, чтобы люди, отработав сверхурочные, уходили домой, как они привыкли, в полпятого. Каждые две недели работники получают дополнительный выходной для восстановления сил. Кроме того, администрация фирмы бесплатно предоставила им спортивный комплекс с бассейном.

К сожалению, оздоровительные меры помогают далеко не всегда. Проблема перегрузки в американских фирмах, особенно среди управленческого состава, приобретает тревожные формы. В Японии в обиход трудовых проблем пришло грозное слово «короша». Им обозначается внезапная смерть от переутомления. Коварство короши заключается в том, что у людей не обнаруживают никаких признаков расстройств или недомоганий. Они умирают, что называется, в расцвете сил и здоровья. Короша, как правило, поражает мужчин от 35 до 45 лет. В Америке число смертельных исходов от короши статистически невелико. Но, отмечает агентство Рейтер, явление это слишком серьезно, чтобы на него не обращать внимания.

**Кампания за восстановление взорванного после войны подземного помещения штаба Гитлера в Берлине натолкнулась на серьезную оппозицию общественности. Многие считают, что загромоздившие улицу Вильгельмштрассе огромные глыбы бетона не должны быть восстановлены. Это место, где планировалась и направлялась вторая мировая война, откуда исходили приказы об уничтожении целых народов, должно остаться своеобразным напоминанием о страшном уроке истории. Трезвомыслящая общественность опасается, что после восстановления бункер Гитлера может стать местом поклонения тех, кого вторая мировая война ничему не научила, тех, кто забыл или не хочет помнить об этой мировой трагедии.**

**НА СНИМКЕ: развалины бункера Гитлера на Вильгельмштрассе в Берлине.**

**(Репродукция ИТАР—ТАСС).**

**ВЕНГРИЯ. Очень интересная археологическая находка сделана на востоке страны в Шарретудвари. Здесь обнаружены хорошо сохранившиеся древние украшения из позолоченного серебра. Они извлечены из погребений знатных людей, похороненных по традициям X века вместе с их лошадьми. Этот период истории связан со временем обретения родины кочевыми венгерскими племенами. Ею стала для них территория нынешней Венгрии.**

**Раскопки осуществляла экспедиция сотрудников музея Дери из старинного города Дебрецена. Это культурное учреждение имеет репутацию сокровищницы, хранящей летопись степного края Хортобадь.**

**НА СНИМКЕ: украшения конской сбруи.**

**(Фото МТИ—ИТАР—ТАСС).**

Как вас обслуживают?

# Фахриддин приглашает на плов

Каждое утро нежный аромат плова разносится над чайханой первой фабрики Таштекстилькомбината. Сюда отведать это прекрасное угощение приходят и работники с прядильно-ниточного и отделочного производств.

— Хоть и далековато идти, зато поешь вкусно и сыт будешь целый день, — делится своим мнением кадровый отделочник, ветеран Великой Отечественной войны И. Гольберг.

И, правда, плов, который готовит здесь повар Фахриддин Ибадов со своей бригадой, достоин самой высокой похвалы.

— В чем же секрет успеха? — спрашиваю я Фахриддина Турсуновича.

— Как и в любом другом деле, — подумав, говорит он, — нужно просто любить свою работу, делать ее не по принуждению, а от души. Чтобы приготовить большой казан плова к обеденному перерыву, мы приходим на работу в половине шестого утра. Благо с вечера уже заготовлены все продукты. Начинаем разводить огонь, моем рис, чистим морковь, лук...

— Все это так, но что же вашему плову придает особый вкус и аппетитный вид?

— Хороший плов получится только тогда, когда положишь в казан все что надо, — улыбается Фахриддин. — Мы, например, не скупимся и покупаем на рынке кишмиш, горох, зиру, пищевой краситель, другие специи, придающие этому национальному блюду неповторимый вкус и аромат.

Фахриддин имеет многолетний опыт работы в ОРП комбината. Пришел он сюда после окончания торгового техникума в 1979 году. Отсюда ушел в армию, сюда же вернулся после демобилизации.

— Служить пришлось в Москве, — говорит Фахриддин-ака. — Командиры, как узнали о моих поварских способностях, сразу отправили в офицерскую столовую. Сейчас, кроме узбекских национальных блюд, я с удовольствием готовлю и европейские. Понимаете, люблю угощать людей, люблю смотреть, как они едят с аппетитом...

Вместе с Ф. Ибадовым в чайхане тоже более десяти лет работает Шавкат Касымов. Этот повар сегодня отвечает за шурпу. А над шашлыком колдует молодой К. Зайнутдинов. Несмотря на то, что с продуктами нынче напряженка, коллектив столовой старается разнообразить меню. Если нет чего-то в наличии на складе, повара связываются с другими столовыми, берут в долг, что-то на что-то обменивают... Словом, выкручиваются.

В заключение остается только добавить, что на Ташкентском текстильном комбинате каждому работнику выделяется ежедневно дотация на питание в сумме 15 рублей. Значит, фактически такой вкусный плов каждый текстильщик может отведать, к тому же еще и бесплатно.

**А. ГЕХТЛЯР.**

## Наркотики в Индии

На улицах индийской столицы процветает торговля наркотиками. Власти знают о существовании 260 районов, где широко продаются наркотики. Героин и опиум поступают главным образом из Пакистана, марихуана, или как ее здесь называют, «чарас» — из Непала. Полиция в последнее время проводила облавы почти в полутораста опасных районах.

## Либерализация цен в Китае

Китай намерен сделать новый радикальный шаг в области экономической реформы.

Правительство КНР заявило 1 сентября о предстоящей либерализации цен. почти на 600 видов промышленной продукции, которые на протяжении четырех десятков лет находились под жестким контролем центра.

Список этих товаров включает широкую номенклатуру: полиметаллические руды, нефть и нефтепродукты, сталь, машиностроительное оборудование и электронику. Они отныне будут продаваться по рыночным ценам.

**(«Садо». По материалам ИТАР — ТАСС).**

# Сколько сердец у змея-горыныча

У драконов и прочих змеев-горынычей бывает, как мы знаем, по нескольку голов, у динозавров, полагают двое американцев, могло быть несколько сердец. Вот что разузнал об этих рептилиях Генри Гий.

Речь, собственно, идет о барозаврах. За счет длинной шеи ростом они были с семиэтажный дом, считая по 2,5 м на этаж. Расчеты показывают, что будь у них одно сердце, оно должно было бы весить более 1,5 тонны. При этом давлении крови было бы так велико, что несчастные рептилии вымерли бы раньше положенного им на роду срока, и не от климатических катаклизмов и конкуренции со стороны млекопитающих, а от сердечных приступов и инфарктов, не успев дать жизнь своим современным потомкам — птицам.

Но вот недавно два американских специалиста кардиолог Д. Чой и биоинженер П. Алтман выдвинули гипотезу, согласно которой у барозавров было по нескольку сердец и даже нормальное кровяное давление, при которой животному не грозит опасность то и дело падать в обморок. Тем самым задача была сведена к гидродинамической. Расчет показал, что сердец у барозавров должно было быть восемь: главное, промежуточное, и шесть вспомогательных, попарно располагавшихся на шее. При этом кровь пробегает расстояние не более 2,5 м от одного насоса до другого.

Идея такого расчета пришла в голову д-ру Чою, когда он служил в военно-воздушных силах США.

«Однажды, сидя в офицерском клубе за коктейлем, я внезапно подумал о жирафе. В нем, подумал я, полных пять метров роста, какое же ему необходимо сердце. Через год Родезийский университет в содружестве с военно-морским флотом Соединенных Штатов опубликовал исследование о сердце и кровеносной системе жирафов.

**(«Садо». По материалам радиостанции Би-би-си).**

# ПРИРОДА И ЧЕЛОВЕК

№ 19

Полоса подготовлена совместно с Ташкентским городским комитетом по охране природы.

## БУДЕТ ЛИ КАНАЛ ЧИСТЫМ?

Канал Салар — одна из основных водных артерий Ташкента. Беря начало в верхней границе города — районе Ореховой рощи, он пересекает его территорию на протяжении 23,8 км, уходя в Сергелийский район. Таким образом, Салар охватывает 6 крупнейших районов города — Юнусабадский, Мирзо-Улугбекский, Хамзинский, Яккасарайский, Сергелийский и Мирабадский.

Максимальная пропускная способность его — 25 м³/сек. Однако фактически эта цифра равна всего 1 м³/сек, с учетом сточных производственных вод — 2 м³/сек. Пропуск большего расхода грозит затоплением жилых построек, потому-то и установлен для него щадящий водно-пропускной режим, который, однако, затрудняет естественную очистку русла канала, а это ведет к его заилению, зарастанию камышом. К сожалению, это не единственная и не самая главная причина. Гораздо страшнее не только для самого канала, но и для экологической ситуации в городе использование Салара в качестве мусоросборника многими предприятиями города.

Так, на сегодняшний день 14 крупных предприятий и производственных объединений активно эксплуатируют канал в качестве бассейна для сброса производственных вод. Это АПО «Средазкабель», «Ташэкс», ТашТЭЦ, ПО «Полимер», Узбекбрляшу, «Таштекстильмаш» и др. Используют для своих нужд Салар и зоопарк, таксопарк № 7 и автопарк № 4, гараж облсовпрофа и СОА. Сброс ливневых вод идет с заводов ЗЖБИ-1, «Узбекхлопкомаш», «Ташсельмаш», НПО «Спецмебель», треста ирригации.

Правда, после вмешательства инспекции Ташгоркомприроды проводится работа по очистке русла и прибрежной зоны со стороны завода ОКБРУ, где еще в конце 1991 года ликвидирован сброс дренажных вод в канал Салар. Но, увы, это единичный случай.

Не уделяется должного внимания соблюдению норм водоохранного законодательства и районными хокимиятами, их подразделениями. Так, например, строительство частных гаражей на берегу канала в Яккасарайском районе было начато без согласования с Ташгоркомприроды. И лишь по результатам проверки инспекции строительство прекращено.

В результате одной из последних проверок инспекции Ташгоркомприроды, проводившей обследование водоохранной зоны канала Салар в Мирабадском районе, установлено еще одно нарушение Кодекса об административных нарушениях Республики Узбекистан и постановления Кабинета министров при Президенте Республики Узбекистан «Об утверждении положения о водоохранных зонах...».

Так, здесь вплотную к урезу воды разместилось здание предприятия общественного питания, а на правом берегу всего в 10 м от уреза воды разработан котлован для строительства дома. Железобетонными конструкциями завален берег канала. Опять-таки строительство этих объектов ни с Ташгоркомприроды, ни с УГМ п/б р. Чирчик не согласовывалось. В результате этой самодеятельности нарушена водоохранная зона.

Конечно, Ташгоркомприроды вынес соответствующие предписания нарушителям законодательства. Но когда же до нас до всех дойдет, что проблема не в том, как и кого накажут, а в гораздо большем — здоровом существовании самого города и его жителей.

**А. МУСТАФИН,**
инспектор Ташгоркомприроды.

## Подписка—93

### Вниманию руководителей предприятий, организаций!

Не забудьте подписаться на газеты «Тошкент окшоми» и «Вечерний Ташкент», в которых освещаются вопросы охраны окружающей среды, дается анализ экологической ситуации на предприятиях, в организациях и автохозяйствах города, публикуется информация о внедрении новых, экологически чистых безотходных технологий, очистных сооружений, утилизации и вторичному использованию отходов производства.

Страницы «Природа и человек», выпускаемые Ташкентским городским комитетом по охране природы совместно с редакцией газет «Вечерний Ташкент» и «Тошкент окшоми», — это не только экологическая пропаганда, знакомство с положением дел в охране атмосферного воздуха, водных ресурсов, но и широкий обмен передовым опытом, так необходимым тем, кто еще недостаточное внимание уделяет внедрению природоохранных мероприятий, сталкивается с трудностями при их выполнении, не вырабатывает долговременных стратегий, направленных на предотвращение загрязнений, ликвидацию их источников и рациональное использование водных ресурсов.

Подписавшись на «Вечерку», вы будете всегда в курсе тех проблем, которые требуют незамедлительного решения и направлены на сохранение нашего общего дома, имя которому — природа.

### ● ДОСТОВЕРНАЯ ОЦЕНКА

**Для изучения и защиты водных ресурсов от загрязнения необходима надежная их оценка. Одним из таких инструментов изучения может служить метод пластики рельефа. Он разработан в производственном объединении «Узбекгидрогеология».**

Метод пластики рельефа широко использует данные аэрофото- и космических съемов, а также обычных топографических карт. В отличие от традиционного новый способ оценки гидроресурсов отличается большей достоверностью. Он апробирован при выполнении различных работ не только в Узбекистане, но и соседних республиках.

Оригинальная научная разработка позволяет повысить точность получаемой информации без увеличения стоимости поисковых работ на воду.

Фото Р. Шарипова.

## Экологический дневник

В течение сентября Ташкентский городской комитет по охране природы проверил экологическое состояние 54 предприятий, в том числе 22 промышленных, 11 автотранспортных и 20 вновь созданных малых предприятий. Помимо этого, произведены проверки сигналов по 7 письмам, поступившим от населения. По данным наблюдений стационарных постов за состоянием воздушной среды города, были зафиксированы случаи превышения ПДК по выбросам вредных веществ в атмосферу. В результате обследования ряда предприятий («Ташэкс, лакокрасочный, «Узбексельмаш») инспекторами комитета были оштрафованы 52 ответственных работника на 22,45 тыс. рублей. Выдано 11 постановлений на приостановку эксплуатации цехов, участков и оборудования. За причиненный ущерб природе, загрязнение водотоков города нарушителям предъявлен иск на сумму 22,5 тысячи рублей.

ПО РЕЗУЛЬТАТАМ операции «Чистый воздух» произведена приостановка эксплуатации 39 транспортных единиц автохозяйств города за повышенную токсичность отработанных газов автомобилей.

Нужно отметить, что целый ряд предприятий города все еще не придает должного значения вопросам охраны природы. Особенно нарушают законодательство об охране природы созданные в последнее время кооперативы и малые предприятия. Среди них «Пардаугава» и «Гранд», выпускающие лакокраски для автомобилей, паркета и др. При регистрации в Ташгоркомприроды данным предприятиям не было дано разрешения на выпуск экологически вредной продукции, так как в процессе работы они вместе с фенолом, формальдегидом выбрасывают в атмосферу и органические вещества, загрязняющие воздух и вредно действующие на здоровье населения. Кроме того,

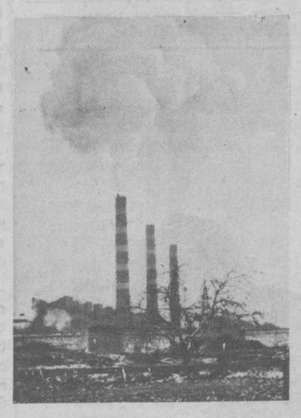

на этих предприятиях не разработаны проекты по охране окружающей среды. За допущенные нарушения Ташгоркомприроды вынесено постановление на приостановку работы производственных участков цинкования, окраски и выпуска автоэмали и лака. Начальник цеха оштрафован на сумму 300 рублей.

В процессе проверки Ташкентского тракторного завода было выявлено 29 неучтенных источников загрязнения атмосферного воздуха. В цехе № 33 и малом предприятии «Надежность», открытом при заводе, источники загрязнения окружающего воздуха не оснащены очистными сооружениями. На предприятии надзор за бесперебойной работой очистных сооружений проводится очень слабо. Из существующих 98 очистных сооружений работают лишь 10.

Для устранения выявленных нарушений предприятию выдано обязательное предписание с конкретными сроками исполнения.

Ослаблено внимание к вопросам охраны окружающей среды и на Ташкентском заводе прохладительных напитков. На сегодняшний день отдельные производственные цехи не подключены к канализационной системе, в результате чего в канал Бурджар сливаются неочищенные производственные стоки. Инспекцией Ташгоркомприроды на директора и главного инженера завода наложены штрафы на сумму 3 тысячи рублей. Вынесено постановление о закрытии сепаратного цеха и цеха по подготовке пива.

Наиболее важной проблемой в оздоровлении экологии города является прекращение сброса загрязненных стоков в городские водотоки, очищение грунта и грунтовых вод от нефтепродуктов. В этом направлении Ташгоркомприроды проделана определенная работа. В частности, используя возможности Ассоциации экологического взаимодействия, научный потенциал Академии наук Республики Узбекистан и ВНИИводгео, решаются вопросы реконструкции гальванических производств на заводе 243 ГА и ПО «Таштекстильмаш». Здесь планируется вести процессы гальванопокрытия в замкнутом водооборотном цикле, осуществлять полную очистку промывных гальваностоков и рабочих ванн от ионов тяжелых металлов. При этом вместо гальваношламов станут получать металлы в виде порошков, которые могут использоваться в металлургии, или химсоединения, которые повторно применяются для приготовления рабочих растворов.

Ташгоркомприроды также проводит двухнедельные курсы «Инженерной экологии» для руководителей, главных инженеров и начальников отделов охраны окружающей среды предприятий. Первые слушатели курсов прошли обучение с 1 по 14 октября. Для них был проведен цикл лекций. Они получили также возможность ознакомиться с новыми технологиями по очистке подземных вод и утилизации промышленных отходов и методами их внедрения, существующими в США, Германии и у нас в стране.

**М. ХАНХОДЖАЕВА,**
начальник отдела Ташгоркомприроды.

## Информэко

**В производственно-хозяйственном объединении «Шарк таронаси» смонтирована и введена в действие система оборотного водоснабжения на автомойке, с помощью которой экономят 0,58 тыс м³/год. Для гальваноцеха введена в строй система очистных сооружений мощностью 50 м³/сутки.**

**На Ташкентском ТРЗ вагранка оборудована утилизацией отходящих газов, что дало возможность снизить выбросы в атмосферу углекислого газа на 500 т/год и неорганической пыли на 20 т/год.**

**Сотрудниками СредазНИИгипрогаз изобретено устройство для улавливания жидких и твердых частиц из дымовыходящих и производственных газов. Степень очистки достигает 80—90 процентов за счет применения свободно заменяемых кассетных фильтров, регулируемых в зависимости от специфики производства и состава выбрасываемых вредных газов.**

**В ПО «ТТЗ» в термическом цехе внедрена полимерная среда для закалки деталей, исключающая использование масла, загрязняющего воздух и воду.**

**В цехе металлоконструкций ПО «Ташэкс» газорезка стали заменена плазменной резкой.**

**Состоялось заседание экспертного совета Ташгоркомприроды, на котором обсужден проект реконструкции системы очистки на гальванических участках завода 243 ГА и завода «Таштекстильмаш».**

**Совет, учитывая сложную экологическую обстановку на участке гальваники этих предприятий, рекомендовал разделить поток промвод по линиям хромирования и группе тяжелых металлов с организацией водооборота. На линии хромирования установить адсорбционную очистку от хрома на санитарной стадии и после реагентной очистки предусмотреть дополнительную очистку методом гальваноокаугуляции. Размещение всех емкостей и коммуникаций производить только в надземном варианте или с обязательным обеспечением визуального контроля за утечками.**

**Генеральным подрядчиком работ определена Ассоциация экологического взаимодействия Ташкента.**

**А. АЛИЕВА.**
специалист отдела НТП и ЭП Ташгоркомприроды.

### ● СТОЧНЫЕ ВОДЫ — В ОБОРОТ

Для промышленных и коммунальных нужд обычно используют поверхностные воды. Но природные источники все больше загрязняются.

Углубив эту очистку, ученые и специалисты Ташкентского филиала ВНИИ Водгео открыли возможность повторно использовать отработанные стоки в качестве источника производственного и хозяйственного водоснабжения.

Разработанная технология реагентного умягчения биохимически очищенных вод позволяет значительно сократить потребление водных ресурсов. Способ повторного использования промышленных стоков опробован и получил высокую оценку в северодонецком производственном объединении «Азот» на Украине и аналогичном предприятии «Славич» в г. Переславль-Залесский в Ярославской области.

Внедрение новой технологии очистки позволяет снизить затраты тепловой энергии и исключить применение коагулянта. Экономический эффект от использования водоохранной технологии измеряется миллионами рублей.

**Ю. РОМАНОВ.**

## Эко—пресс

### ● РАСТЕНИЕ ОЧИЩАЕТ ВОДУ

**В Сенегале успешно прошел испытание новый метод очистки бытовых сточных вод с помощью посадок в отстойниках водяного салата.**

**Этот способ дает удивительные результаты: растение не только вырабатывает кислород, необходимый бактериям, разлагающим органические вещества, но и улавливает взвешенные в воде твердые частицы и минеральные соли. А листья водяного салата служат удобрением и пищей для животных.**

**Дополнительное преимущество состоит в том, что во время засушливого сезона заросли водяного салата представляют собой убежище для всевозможных представителей дикой фауны (насекомых, земноводных, птиц, мелких млекопитающих).**

### ● КРАСНЫЙ ПРИЛИВ НА ПЛЯЖАХ ПРИМОРЬЯ

**Редчайшее явление — красный прилив — наблюдался на пляжах Приморья.**

**Необычный цвет воды ученые объясняют наличием в ней большого количества мельчайших морских организмов с измененной наследственностью. А причиной мутаций в таких масштабах, как считают генетики, стало катастрофическое загрязнение экватории Японского моря промышленными выбросами. Концентрация вредных веществ в отдельных местах в сотни раз превышает предельно допустимый уровень, заставляя представителей фауны приспосабливаться к губительной среде обитания.**

### ● НЕ МЕНЯЕТ, ЗАЩИЩАЕТ

**В Академии технологических наук состоялась пресс-конференция, на которой ученые этой академии представили экологически чистый природно-окрашенный (существует уже 120 его цветовых оттенков) хлопок. А дом моды «Рай» представил собравшимся модели одежды из нового хлопка.**

**Это уникальный у нас случай, когда изобретение генной инженерии так быстро приходит к разработчикам и превращается в товар. Себестоимость цветного хлопка в два раза меньше обычного. Кроме того, такой материал не линяет и, что немаловажно, не пропускает ультрафиолетовые излучения. Поскольку цветной хлопок обладает и бактерицидными свойствами, планируется применять его в больницах и роддомах.**

### ● НО ВРЕДЕН ДИЗЕЛЬ ДЛЯ МЕНЯ?

**В выхлопных газах дизельных двигателей содержание вредных для здоровья человека веществ почти в сто раз больше, чем в обычных двигателях. Попадая в организм, эти невидимые частицы, размер которых составляет доли микрона, вызывают воспаление внутренних органов, сильный кашель, отек легких, значительно повышают вероятность заболевания раком. К таким выводам пришли ученые научно-исследовательского центра управления по борьбе с загрязнением окружающей среды Японии после проведения серии экспериментов на животных.**

**По расчетам ученых, попадание в организм человека лишь 0,1 мг вредных веществ, содержащихся в выхлопных газах дизельного двигателя, может привести к летальному исходу. Кроме того, дизели наносят значительно больший, чем их обычные «собратья», ущерб и окружающей среде.**

## Листопад не для костров!

**Каждый раз с приходом осени воздух над городом, и без того загрязненный, пополняется вредными ингридиентами. И виной тому становится стелющийся дым от костров, в которых сжигаются листья.**

**В городе с большой концентрацией промышленных предприятий и автотранспортных средств, усиленно загрязняющих атмосферный воздух, это особенно недопустимо: костры из листьев поглащают и без того скудный кислород, а это вызывает большие изменения в организме, способствуя возникновению болезней органов дыхания, сердца, ухудшению общего состояния. Не зря решением сессии Ташгорсовета предусмотрены штрафы за сжигание листьев: 500, если виновато предприятие, 50 — жители.**

**Ташкентский комитет по охране природы призывает всех жителей города, махаллинские комитеты включиться в борьбу с полыхающими кострами, сигнализировать о всех случаях нарушений в Ташгорком природы по телефонам: 44-54-96, 39-11-48.**

**Воздух над Ташкентом должен быть чистым!**

## Вопрос—ответ

**В. ПАНОВ: «Сделал большой аквариум, завел много рыбок. И вот они заболели — на плавниках и чешуе появились белизна и мелкие белые точки. Как быть?».**

— Ваши рыбки заражены ихтиофтириузом. Эта болезнь вызывается инфузорией ихтиофтириуз и может быть занесена в аквариум кормом из водоемов, с новыми рыбками или растениями. Один из способов борьбы — пересадка рыб на две-три недели в свободный аквариум. Новые поколения паразитов без рыб гибнут. Другой способ— повышение температуры воды в аквариуме до максимальной для обитающих в нем рыб и растений (как правило, до 30—32 градусов). Поддерживают такую температуру в течение пяти—восьми суток, одновременно продувая воду воздухом. Для рыб эта процедура безболезненна, инфузории же не выдерживают жары и гибнут. Надо только иметь в виду, что снижать температуру воды после такой процедуры надо постепенно. Этот способ эффективен, если добавить в воду трипафлавин (0,6 г на 100 л воды). Его растворяют в стакане воды и вливают в аквариум вблизи распылителя. Если есть возможность, хорошо в это время один-два раза в сутки отсаживать рыб в другой аквариум, а зараженный тщательно дезинфицировать. Помните, не следует вновь приобретенных рыб и растения сразу поселять в аквариум. Они должны пройти недельный карантин.

**Подготовил Л. ИВАНОВ.**

## Со всего света

● В Брюсселе действует «школа дружеских чувств» для животных. За пять уроков опытные преподаватели обучают отданных на воспитание кошек и собак относиться друг к другу с симпатией.

● В дыме сигареты содержится более 500 веществ. По крайней мере 15 из них являются канцерогенными.

● В институте тропических продуктов в Лондоне нашли новое применение рисовым отходам. Из смеси, содержащей пять частей рисовой шелухи и одну часть цемента, формуются легкие и прочные блоки, которые могут применяться при постройке различных сооружений.

● Петухи поют, ориентируясь на звезды, а точнее, на звезду Канопус. К такому выводу пришли канадские ученые. Проводя исследования с целью, каким же часам «подчиняются» петухи, они пришли к выводу, что «первые» петухи поют, когда звезда Канопус появляется над горизонтом. «Вторые», когда она прячется за горизонтом. Что же влияет на «третье» пение петухов, пока еще не установлено.

● Какое усилие должно сделать растение, точнее, росток, чтобы вылезти из земли? Для получения ответа на этот вопрос американские исследователи проделали множество экспериментов со специально созданным для этой цели аппаратом. Было выяснено, что, например, росток кукурузы должен развить усилие, равное 0,25 килограмма.

● Когда на новой ветке метро в Вене начали эксплуатировать новые вагоны, выяснилось, что в них неудачно сконструирована система вентиляции, а вдобавок тепло, развиваемое при торможении, беспрепятственно проникает в салон. Через несколько перегонов в вагоне становится жарко, как в бане. Пассажиры прозвали новые поезда «сауной на колесах», а специалистам пришлось дорабатывать свои новинки.

## ОБОГАТИТЬ ЛЮДЕЙ ЗНАНИЯМИ, ПРОБУДИТЬ ЖЕЛАНИЕ ДЕЙСТВОВАТЬ

**Редакцию «ЗМ» посетила группа специалистов САЭО, существующей более двух десятилетий и имеющей ныне десяток отделений как в США, так и за рубежом. Основные направления ее деятельности — разработка и внедрение в учебный процесс экологических программ, проведение эколого-педагогических экспериментов и научных исследований состояния окружающей среды, форм и методов ее защиты, распространение экологической информации, организация международных эколого-педагогических конференций.**

Низкий уровень экологического сознания, экологические неграмотность и невежество характерны, к сожалению, для большинства россиян и американцев. Преодолеть безразличие к природе, приобщить людей к новым ценностям, привить им новые взгляды, сформировать иное мировоззрение возможно лишь путем широкого, постоянного и настойчивого распространения экологических знаний. Поэтому неудивительно, что в американском экологическом движении организация и совершенствование системы экологического образования — приоритетное направление деятельности. Иначе, полагают «зеленые» в США, не создать условий для трансформации общественного сознания и последующего перехода к здоровому в экологическом плане развитию общества.

Ориентируясь на разные возрастные и профессиональные группы населения, не ограничивают свою деятельность рамками формального учебного процесса. Стремясь приобщить как можно большее число людей к экологическим знаниям, сотрудники и активисты ассоциации основное внимание уделяют разработке и внедрению специализированных проектов экологического обучения в школах и вузах страны, привлекают к своим исследовательским работам ведущих экологов страны, предоставляют заинтересованным организациям и лицам учебные пособия и материалы по проблемам экологии, осуществляют обмен информацией и содействуют контактам педагогов-экологов в рамках своих ежегодных конференций и семинаров. Члены организации активно работают в парках, заповедниках, зоопарках и музеях — создают экологические кружки и клубы. Участвует САЭО и в осуществлении программ по защите и консервации природных богатств страны.

— Ассоциация видит свою главную задачу в том, чтобы, обогащая людей знаниями, пробудить в них желание действовать, — заявил на встрече в редакции «ЗМ» один из ее руководителей Деборах Симмонс. — Приобретенная информация должна дать людям необходимый ориентир в их практических делах, поскольку экологические процессы взаимосвязаны с политическими и экономическими. И разработанная в САЭО методика экологического обучения основывается как раз на взаимодействии экологических и общественных процессов, на междисциплинарности экологии как науки.

Совет по обмену гражданами, который представила на встрече с «ЗМ» Мэри Шей, с начала 90-х годов приобретает все большую экологическую ориентацию. Деятельность в этой области как нельзя лучше отвечает цели создания совета — содействовать улучшению взаимопонимания и сотрудничества между странами. Экологические инициативы совета предусматривают установление при содействии с АЭО прямых контактов между американскими и российскими студентами и педагогами, заинтересованными в распространении экологической грамотности. Кроме этого, в 1991 году совет приступил к осуществлению совместного российско-американского проекта исследования в области повышения эффективности управления и использования природных ресурсов в географически и экономически схожих районах США и России — в долине реки Теннесси и в Ростове-на-Дону.

Желая использовать многолетний опыт и налаженную сеть международных контактов этого совета, к его услугам стали прибегать многие организации США и республик СНГ. О роли и влиянии совета по обмену гражданами можно судить хотя бы по тому факту, что среди структур, оказывающих ему поддержку, известные на весь мир организации: фонды Рокфеллера, Сороса, Кеттерингов и многие другие.

О некоторых конкретных формах и методах преподавания экологических дисциплин, формировании экологического мировоззрения у учащихся рассказала на встрече в редакции «ЗМ» член организации экологического образования «Глобал Риверс» Сэлли Боерсчиг. Из всего многообразия экологических проблем организация «Глобал Риверс» в качестве основного предмета изучения избрала состояние водных ресурсов. Выбор темы продиктован тем, что за широко распространенным ныне загрязнением источников воды «неотвратимо следует разрушение хрупких базовых экосистем. Деятельность «Глобал Риверс» началась с внедрения в среднюю школу программы наблюдений учениками изменения состояния и качества воды в районе американских Великих Озер, а затем в школах стали изучать состояние воды в водохранилищах... Этот проект получил международную поддержку — сейчас в 19 странах педагоги внедряют программы изучения водных ресурсов, разрабатываемые совместно с «Глобал Риверс». «Глобал Риверс» осуществляет также обмен информацией, проводит конференции на базе компьютерной связи и дает студентам возможность через сеть своих международных подразделений расширить сферу общения.

Оставаясь верными принципам экологического образования (получить необходимую информацию и использовать ее в практических целях), американские экологи в течение всей беседы в редакции «ЗМ» стремились узнать как можно больше о развитии экологического движения в России и определить возможные пути сотрудничества, в частности с общественными объединениями — учредителями «ЗМ».

**Н. СЛОВЕСНАЯ,**
политолог, член совета ассоциации «Союз экопресс».
**(Из газеты «Зеленый мир»).**

## «Причешут» деревья озеленители

**Осень подступила, как-то совсем не заметно. И хотя теплые солнечные дни еще не редкость, ее приход чувствуется во всем. Однако благоустроителей города это не пугает, они продолжают трудиться по строго спланированному графику.**

**— Осенью тоже забот хватает, — рассказывает бригадир озеленителей управления благоустройства Чиланзарского района К. Алимбабаев. — Сейчас мы заняты формовкой деревьев по улицам Дружбы народов, Мукими, С. Юсупова, Катартал.**

**А это значит, что в скором времени зеленые насаждения приобретут ухоженный вид, создадут единую композиционную линию.**

**Под началом К. Алимбабаева трудятся 12 человек. Своевременно справляются они с заданиями, быстро переходят с участка на участок.**

**НА СНИМКАХ: улица Дружбы народов; подрезку ведет озеленитель В. Уколов; члены бригады К. Алимбабаева (в центре) — А. Илларионова, О. Ибрагимов, Д. Хайруллин.**

Фото Р. Шарипова.

# ВЕЧЕРНИЙ КУРЬЕР

### ● ОПЯТЬ НУМИЗМАТЫ В ВЫГОДЕ

Банку бразильского кофе за два рубля, бутылку водки за полтора можно приобрести на Вятскополянском рынке (Кировская область). Правда, рубли должны быть старинными. За пятачок прошлого века здесь уступят две бутылки «Столичной».

### ● НЕОБЫЧНАЯ ДОРОЖКА

Самую необычную дорожку, ведущую от ворот к дому, построил один из жителей района Милл Хилл в Лондоне. Он выложил ее из пустых пузырьков из-под чернил, которые соединил между собой цементным раствором.

### ● ОНА РАБОТАЕТ ВЫШИБАЛОЙ

Жительница ЮАР Шерил де Вет нарушила монополию «сильного пола» в профессии вышибалы. Вот уже шесть лет она утихомиривает посетителей бара в одной из гостиниц Кейптауна. Южноафриканка внушительной комплекции утверждает, что употребляет силу лишь в случае, когда со смутьянами не удается договориться миром. Но разгорячившиеся мужчины не всегда ведут себя с дамой по-джентльменски. Среди полученных профессиональных травм — вероломные удары ножом в спину и бутылкой по голове.

Шерил считает себя женщиной 90-х годов. Правда, она никогда не применяет усвоенных на работе приемов в воспитании собственных двух детей-подростков. Те и так знают, что с мамой шутки плохи. «Когда у меня утром распухает рука, сын спрашивает, врезала ли я снова кому-то накануне», — поведала репортеру кейптаунского издания «Уикенд аргус» бесстрашная леди из бара.

## Кошка полюбила золотую рыбку

Анна Норлайн, шведка, проживающая в Сан-Франциско, не хочет открыть свою тайну, а вернее — тайну кошки Ингер, которая по справедливости признана самой удивительной кошкой в мире.

Ингер способна пребывать под водой восемь часов без перерыва. Анна пригласила к себе домой фоторепортеров и двух известных ветеринаров. Позволила им наблюдать, как кошка ведет себя под водой. Она, правда, не дала согласия на обследование Ингер. Кошка спокойно лежала на дне аквариума, золотые рыбки плавали вокруг нее, прикасаясь даже к ее шерсти.

Анна Норлайн нашла Ингер во время поездки в Стокгольм. Большая белая кошка всю ночь кружила вокруг домика, где жила Анна. Утром она ее обнаружила на пороге, впустила в квартиру, а потом, уезжая домой, забрала ее в Штаты. В США у нее большой аквариум. Анна обратила внимание, что кошка часами сидит у аквариума и с особым вниманием наблюдает за маленькой золотой рыбкой. Шутила, что это новая любовь кошки.

Как-то днем, когда она вернулась домой из магазина, с удивлением обнаружила, что Ингер лежит на дне аквариума! Анна была уверена, что кошка прыгнула в воду, не смогла вылезти и утонула. Когда же подошла ближе, то увидела, что Ингер открывает глаза. Это был шок! Она бросилась ее вытаскивать, но в последний момент Ингер успела съесть золотую рыбку.

— Она сделала это из-за неразделенной любви, — утверждает Анна. — Ингер не хотела с ней расставаться. Никогда больше, находясь в аквариуме, она не съела ни одной рыбки.

Верить? Ветеринары и фоторепортеры факт пребывания кошки в аквариуме подтверждают. А может быть, это трюк? Но для чего? Анна Норлайн не показывает свою кошку ни в каком цирке. Просто держит ее дома. Может быть, когда-нибудь она и даст согласие на обследование самой удивительной кошки в мире?

### ● БЕРЕГИТЕ ПЬЮЩИХ!

В Коркино (Челябинская область) пришел на родное предприятие и бросился под поезд 53-летний труженик разреза «Коркинский», которому несколько дней назад предложили уволиться за появление на работе в нетрезвом виде. В срочном порядке администрация издала приказ об увольнении умершего, чтобы избежать ответственности за несчастный случай на производстве.

### ● ВЫСШИЕ ЭШЕЛОНЫ ЭКОНОМЯТ

Призывы к экономии, раздающиеся сейчас в Германии со всех сторон, достигли и самых высших эшелонов власти. Подать пример решила министр юстиции Сабине Лойтхойзер-Шнарренбергер, которая обратилась с предложением предоставить ей в качестве служебного автомобиля вместо бронированного «Мерседеса-420» «Фольксваген-Гольф» с дизельным двигателем.

Министр считает, что вести телефонные переговоры и просматривать бумаги вполне можно, сидя и в «Фольксвагене». А этот автомобиль намного дешевле, потребляет меньше горючего.

Экономия, полученная лишь от смены машины, составит свыше 200 тысяч марок. Если бронированный «Мерседес» стоит 250 тысяч, то «Фольксваген» — лишь 27 тысяч марок. Остается добавить, что в повседневной жизни министр юстиции не столь экономна. В свободное от работы время она управляет собственным «Альфа Ромео».

### ● СОСЕДИ

— Доброе утро, сосед!

— Доброе утро!

— Я вижу, сосед, вы ни свет ни заря уже в трудах.

— Что и говорить, люблю в земле покопаться!

— Ваша правда, сосед, земля — она к себе тянет, зовет земля. Сколько в нее вложишь, столько она и отдаст.

— Земля — она хозяина любит!

— Точно, золотые слова! А скажите, сосед, что вы в этом году посеяли?

— Разное посеял. Лучок посеял, редисочку, укропчик. Помидорчики. Теперь, пожалуй, полить надо.

— Полить обязательно. Без полива — какой урожай? Полив — первое дело!

Трудолюбивый земледелец начинает поливать.

— Эй, кто там воду льет?— возмущаются на нижнем балконе. — Житья нет от этих огородников! Выйдешь на балкон газетку почитать, они воду льют. Или хуже — удобрениями тебя обсыпают.

— Вы бы лучше за пчелами своими следили!— огрызается земледелец. — Ваши пчелы вчера нашу бабушку искусали.

— А пусть ваша бабушка их не дразнит!

— Багира. Багира — куш! Куш, кому говорят! — доносится сверху. Это верхние принимаются дрессировать свою львицу.

— Вася, попробуй газу дать! — перекрывает все голоса густой бас. И вслед за этими словами с боковой лоджии взревел лодочный мотор «Вихрь».

Наш дом начинает субботний день.

### ● «БУРДА МОДЕН» СТАНОВИТСЯ ДОСТУПНЕЕ

**МОСКВА. В помещении киноконцертного зала «Авангард» начало работать акционерное общество «Бурда моден». Авангард».**

**НА СНИМКЕ: консультант по вязанию О. Н. Четверикова (справа) принимает готовое изделие М. Г. Завьяловой, которая, как и многие другие мастерицы, работающие на дому, получают пряжу и консультации по вязке, а затем сдают свои работы в фирму для продажи в магазине.**

### ● СОВЕТ НА ВСЯКИЙ СЛУЧАЙ

**ЕСЛИ** у вас на губе выскочила «лихорадка» (герпес), смочите ее несколько раз в течение дня валокардином. Можно использовать и ветки малины. Срежьте их, промойте кипяченой водой и порежьте на кусочки длиной 1—2 см. Затем хорошо разжуйте их и приложите эту кашицу к пораженному месту.

**ЧТОБЫ** остановить кровь, разрежьте кусочек листа алоэ и разрезанной стороной приложите к ране — через пятьшесть часов она «схватится».

Довольно быстро можно унять кровь и толченой (естественно, вымытой) травой тысячелистника, а также присыпкой или тампоном с отваром из него.

— Напрасно дежурите, сегодня он тоже не придет!

### ● УСЛЫШАННЫЙ АНЕКДОТ

Жена пишет письмо мужу из дома отдыха:

«Здесь скучно. Непрерывно идет дождь».

Муж отвечает: «Возвращайся домой. Здесь тоже все время идет дождь. Но значительно дешевле...»

* * *

Сидит Ковальский у озера с удочкой и нервно перекладывает ее из руки в руку.

— Если бы не знал, что рыбалка успокаивает нервы — давно бы к черту бросил это занятие.

* * *

— Вчера мы были в лесу, — рассказывает пани Ковальская своей соседке. — Как там было тихо! Хорошо, что я взяла с собой транзистор...

* * *

— Вы готовы к операции? — спрашивает хирург Онеса.

— Нет, доктор, забыл кошелек дома.

* * *

Варданик проверял лотерейный билет и вдруг закричал:

— Ура! Машину выиграл.

— Черт тебя побери, — заругалась его бабушка. — Я подумала, что «Арарат» гол забил.

* * *

Муж в постели, у него грипп.

— Дорогая, если я умру, ты будешь хоть немного грустить обо мне?

— Конечно, дорогой, ты ведь знаешь, что я плачу по каждому пустяку.

## «АББА»: двадцать лет спустя

Мы давно уже привыкли к тому, что на небосклоне современной эстрады жизнь большинства «звезд» оказывается крайне недолговечной. Еще сегодня творение очередного исполнителя поп-музыки звучит повсюду, а завтра, глядишь, о нем никто уже и не вспомнит. Редко кому удается продержаться на гребне популярности даже несколько недель, не говоря уже о месяцах или годах. И еще реже бывает, что к кумирам прошлого возвращаются с течением времени — меняется мода, приходят и уходят поколения.

Спустя десять лет после своего исчезновения из списков ведущих мировых исполнителей поп-музыки легендарная «АББА» вновь заставила говорить о себе. Минувшим летом мелодии шведского квартета, аранжированные одной из популярных ныне британских групп, снова занимали первые места в хит-парадах многих европейских стран, всколыхнув волну интереса к судьбе членов скандинавской четверки. «Ренессанс» популярности квартета напрямую связан и с приближающимся 20-летним юбилеем создания группы, который будет отмечен выходом пластинки с записями лучших композиций ансамбля.

Успех «АББА» во второй половине 70-х годов можно сравнить разве что с популярностью непревзойденных битлов. За одиннадцать лет совместной работы тираж пластинок, выпущенных квартетом, перевалил за 175 миллионов экземпляров, а сами шведы сколотили себе состояние, позавидовать которому, как язвительно отмечала пресса, может сам король Густав. Более полумиллиарда долларов — такова сумма, вырученная группой от концертов, видеозаписей и лицензирования песен. Но триумфальное шествие по мировым хит-парадам осталось в прошлом. Чем же заняты сейчас музыканты, как объяснить новый всплеск популярности?

Причиной распада квартета из двух супружеских пар стали не только и не столько семейные неурядицы, сколько превращение «АББА» из группы бесспорно одаренных исполнителей в самый настоящий концерн, вкладывавший деньги даже в сталелитейную и автомобильную промышленность, а также в покупку недвижимости. «АББА» выродилась в некое подобие транснациональной корпорации. «Мы были слишком поглощены бизнесом, чтобы думать о музыке», — так выразилась одна из солисток ансамбля — Аннифрид Лингстад, которая, как утверждают, первой покинула группу. Сейчас брюнетка Фрида уже бабушка, курсирует между своими апартаментами в Швеции, Швейцарии и на острове Мальорка, посвятив себя участию в шведском движении «зеленых», где она возглавляет целую секцию — «Деятелей искусств за охрану окружающей среды».

Бывший муж Аннифрид и коллега по группе Бенни Андерсон и поныне продолжает композиторскую деятельность (именно он написал музыку большинства песен «АББА»). Правда, выпущенный им альбом шведской народной музыки не имел особого успеха, и Бенни, заядлый орнитолог, подготовил другой диск — с записями пения пернатых, обитающих в Швеции. Работа получила высокую оценку специалистов как «прекрасное пособие по эстетике живой природы».

Блондинка Агнета Фальтскот после записанных ею трех сравнительно успешных сольных пластинок обосновалась с двумя детьми в пригороде Стокгольма и считает, что наконец-то воплотилась ее давняя мечта о собственном уютном имении. Себя она называет «примерной домохозяйкой» и полностью погружена в домашние хлопоты, избегая встреч с журналистами.

Ее бывший супруг Бьорн Ульвеус вскоре после распада квартета перебрался в Англию и провел там вторую половину 80-х. Он полностью ушел из мира шоу-бизнеса и стал, говорят, неплохим мастером компьютерного программирования и толковым консультантом малого бизнеса. С прошлого года Бьорн тоже проживает в фешенебельном предместье шведской столицы.

Никто из членов «АББА» не помышляет о воссоединении группы в обозримом будущем. «Всему свое время, не стоит пытаться вернуть прошлое», — полагает Б. Ульвеус. А его экс-супруга так отзывается о своих бывших коллегах: «Мне не о чем с ними говорить». Так что поклонникам шведской четверки остается только слушать любимые мелодии и с ностальгией вспоминать об ушедшем вместе с «АББА» времени...

Возрождение, пусть даже кратковременное, своей популярности члены группы встретили с интересом и были заметно польщены, что их не забывают. Для того, чтобы в капризном мире современной поп-музыки вдруг вспомнили о кумирах минувших лет, а забытые уже было песни вновь зазвучали в радиоэфире и на дискотеках, надо сделать, без сомнения, что-то стоящее, а не просто шлягер-однодневку. Наверное, члены «АББА», сочинившие немало талантливых композиций («Танцующая королева», «С новым годом!» и др.), действительно этого заслужили...

**(По материалам печати и информационных агентств).**

**Юные атлеты.** Фото **В. Таматаева.**

### Из коллекции сведений не слишком известных

## «ПРИЯТНАЯ ПОМЕСЬ МОШЕННИКА И ПРОРОКА»

У финансистов и экономистов однажды вспыхнула своя звезда — почти двести лет назад шотландец некто Джон Лоу высказал идеи, во многом предвосхитившие дальнейшее развитие банковского, финансового дела и вообще экономики.

«...Хорошие законы могут довести денежное обращение до той полноты, к какой оно способно, и направить деньги в те отрасли, которые наиболее выгодны для страны...» — делал вывод Лоу, считая при этом, что деньги должны быть не металлические, а кредитные, создаваемые банком в соответствии с нуждами хозяйства. «Использование банков, — пророчески восклицал Лоу, — лучший способ, какой до сих пор применялся для увеличения количества денег».

В мае 1715 года Лоу создал в Париже частное акционерное кредитное учреждение — Всеобщий банк, который в невероятно короткий срок завоевал огромную популярность тем, что начал выпуск банкнот (кредитные знаки, заменяющие в обращении металлические деньги и представлявшие собой бессрочные долговые обязательства). Банкноты Лоу настолько быстро и широко внедрились в обращение, что на некоторое время оказались предпочтительнее серебряных и даже золотых монет.

Правда, Всеобщий банк выпускал банкноты на сумму, гораздо превышавшую размеры той наличности, которой сам располагал. Но Лоу считал такие операции вполне оправданным и даже необходимым риском, вплоть до вынужденного на какое-то время прекращения платежей предъявителям банкнот. Тем самым он впервые, по сути, использовал так называемый принцип частного резерва, который стал впоследствии основой банковского дела. Джон Лоу вообще стал одним из тех первых финансистов, которые осознали важнейшую роль кредита в хозяйственно-экономической жизни государства и умело его использовали.

Первая биография этого человека вышла при его жизни. И с тех пор поток его жизнеописаний не иссякает, правда, зачастую с диаметрально противоположными оценками. На первых порах авторы нарекали Лоу в лучшем случае гениальным авантюристом. Энциклопедии даже начала нашего века называли его «известным прожектером и спекулянтом», хотя интерес к деятельности и идеям знаменитого шотландца уже как крупного экономиста нарастал. В наше же время личность Лоу повернулась новой стороной к современникам. Его идеи (разумеется, в новой форме) стали основой антикризисной политики ряда современных буржуазных государств.

Маркс в свое время относил Джона Лоу к главным провозвестникам кредита, саркастически отмечая в то же время свойственный таким личностям «приятный характер помеси мошенника и пророка».

Подготовила **Е. ЩЕРБАКОВА.**

## Вред пассивного курения

Последние медицинские обследования подтвердили мнение, что легкие людей, находящихся рядом с курящими, также подвержены болезням. В течение 4 лет исследователи изучали легкие около 300 умерших. Исследователи отметили, что легкие женщин, вышедших замуж за курящих, были чаще поражены раковыми заболеваниями, чем тех, чьи мужья не курили.

**(«Садо». По материалам радиостанции «Голос Америки».**

**Редактор Э. М. ЭРНАЗАРОВ.**

## Погасим ваши долги

На Украине в счет погашения наших долгов в Узбекистане. Гарантии расчетов — банковские. Объем взаиморасчетов — не менее пяти миллионов рублей.

**Контактные телефоны:** в Ташкенте: 54-91-42, 68-72-26. В Киеве: (044) 48-48-312, 26-31-168.


## В стоматологической поликлинике № 9 открыты платные услуги:

● лечение, удаление и протезирование из керамических материалов зубов под общим обезболиванием (наркозом);

● лечение зубов и пломбирование импортными материалами;

● лечение заболеваний слизистой оболочки полости рта, косметических операций, а также других заболеваний носоглотки с применением лазерных установок;

● лечение проводится с применением современного импортного оборудования на бормашинах чешского, германского и болгарского производства. Прием ведут высококвалифицированные специалисты и врачи высшей категории;

● прием ведут зав. кафедрой доц. Худайбердиев Г. И. и доц. Муминова Г. Г.;

● осуществляется гидромассаж десен.

**ЗА ВСЕ ВИДЫ УСЛУГ ПЛАТА НИЖЕ КООПЕРАТИВНОЙ.**

**АДРЕС:** массив Карасу-3, ул. Абдалина-40, стоматологическая поликлиника № 9, авт. 63 от ст. метро М. Горького, маршрутное такси 31, авт. 101, 24 э, 105 до остановки «Центр Луначарского», затем авт. 73 до ост. стом. пол-ка № 9.


## Служба срочных объявлений

### ОБМЕН КВАРТИР МЕСТНЫЙ

● 2-комн. кв. на Чиланзаре-3 на 3—4-комн. кв. с телефоном. Тел. 77-52-39.

● 1-комн. кв. (новый ТашМИ) на 1-комн. кв. в другом районе. Тел. 54-03-73.

### РАЗНОЕ

● Даю уроки английского языка. Тел. 64-22-94.

● Бухгалтерские документы кооператива «Силена» просим вернуть за вознаграждение. Тел. 33-08-74.

● Кооператив «Бройлер» при СМНУ. РПО Узпищепрома ликвидируется. Претензии принимаются в течение месяца.

### ПРОДАЮТСЯ

● Холодильник, телевизор, кресло-кровать, сервант, стиральная машина, пылесос. Тел. 40-23-80.

● Дом в г. Ростове-на-Дону, со всеми удобствами, с телефоном. Тел. в Ростове 8-8632-54-41-59.

● Стенка. ЧССР. Тел. 94-45-84.

● Ковер шерстяной 2х3 про Вьетнам, эл. соковыжималка, эл. мясорубка (б/у), спортивный комплекс «Здоровье», люстра хрust., кондиционер БК-2000 (б/у). Тел. 23-32-80, 22-19-04.

● Большой плановый дом в Ташкентском районе. Имеется водопровод, природный газ, телефон, участок 4 сотки. Келес, ул. Ленина, туп. Спортивный, 7. Тел. (296), 53-280.

● Телефон с определителем номера абонента и расширенной сервисной программой. Тел. 62-62-59.

### КУПЛЮ

● 1—2-комн. кв. с тел. Тел. 35-55-56, вечером.

● Имп. цвет. кафель, сантехнику, румынскую мебель. Тел. 57-78-82.

● Квартиру в городке авиастроителей. Тел. 96-86-92.

● СКВ, орден Ленина. Тел. 54-62-62.

● Плановый дом, коттедж, кварт. Тел. 65-21-57.

### СНИМУ

● Квартиру с мебелью. Тел. 55-34-56.

● Молодая семья снимет или купит квартиру. Тел. 67-41-34.

● Квартиру с мебелью, телефоном, 2-комн. Тел. 96-86-92.


**СТД РЕСПУБЛИКИ УЗБЕКИСТАН**

**ТЕАТР «ИЛЬХОМ»**

## РЕПЕРТУАР

1, 18 ноября — **Прошло 200 лет.**

4, 8, 15, 21, 29 ноября—премьера **Счастливые нищие.**

5, 22 ноября — **Регтайм для клоунов.**

6, 26 ноября — **Черная дыра.**

7, 25 — **Кломадеус.**

11, 14, 20, 27 ноября —премьера **Класс-концерт.**

12 ноября — народная артистка Узбекистана **Светлана Норбаева** в спектакле **Здесь живут люди.**

13, 28 ноября — премьера **Мой белый мерседес.**

19 ноября — **Мещанская свадьба.**

Начало спектаклей в 18.00.

**С 30 октября**

В ВЫСТАВОЧНОМ ЗАЛЕ ТЕАТРА **РАБОТАЕТ ВЫСТАВКА «ЖИВОПИСЬ Гули ГРОМОВОЙ И КОМПОЗИЦИИ Лолы САЙФИ».**

С 25 по 28 ноября — **«Вандерфул 70-е». Экспозиция. Музыка. Атмосфера. Спектакли.**

В кассе театра открыта запись на «Рождественские вечера в «Ильхоме».

Касса работает с 13.00 до 19.00 ежедневно.

Телефоны: 41-22-41, 41-22-52.

**ТЕАТР ПРИГЛАШАЕТ НА РАБОТУ ПОМОЩНИКА АДМИНИСТРАТОРА** по работе со зрителем.

Художественный руководитель театра — **Марк ВАЙЛЬ.**



## ЦИРК

**С 4 НОЯБРЯ в 12 и 15.**

**БОЛЬШИЕ ЦИРКОВЫЕ ПРЕДСТАВЛЕНИЯ ДЛЯ ДЕТЕЙ.**


**ВНИМАНИЕ!**

**КООПЕРАТИВ «САЕХАТ» при ЭПБК Узсовета по туризму и экскурсиям ЛИКВИДИРОВАН.**

**Претензии принимаются в течение месяца** со дня опубликования объявления по адресу: г. Ташкент, ул. 2-я Ак уй, 8. Телефон: 90-47-59.

Исполнительный аппарат хокима г. Ташкента и Ташкентский городской Совет народных депутатов выражают искреннее соболезнование депутату Ташгорсовета, ректору ТашГосМИ-1 Т. Даминову по поводу смерти его брата

**ДАМИНОВА Марата Абидовича.**

Исполнительный аппарат хокима Мирзо-Улугбекского района г. Ташкента выражает глубокое соболезнование первому заместителю хокима З. Ж. Файзуллаеву в связи с кончиной его отца

**ФАЙЗУЛЛАЕВА Жоруллы Файзуллаевича.**

Коллектив стройтреста № 159 Главташкентстроя глубоко скорбит по поводу кончины бывшего главного механика СУ-9 стройтреста № 159

**АВАНЕСОВА Георгия Вагановича**

и выражает искреннее соболезнование семье и близким покойного.

Коллектив СУ-9 стройтреста № 159 глубоко скорбит по поводу кончины бывшего главного механика СУ-9 стройтреста № 159

**АВАНЕСОВА Георгия Вагановича**

и выражает искреннее соболезнование семье и близким покойного.

Министерство по делам культуры Республики Узбекистан и коллектив ГАВТа им. А. Навои Республики Узбекистан скорбят по поводу кончины народного артиста Республики Узбекистан, персонального пенсионера республиканского значения

**БОЙКО Андрея Ивановича**

и выражают глубокое соболезнование родным и близким покойного.

ГУНО исполнительного аппарата Хокима г. Ташкента, ГПУУ, педагогические коллективы интернатных учреждений выражают искреннее соболезнование директору спец. интерната № 101 М. А. Султановой в связи с кончиной ее брата

**СУЛТАНОВА Марата Александровича.**


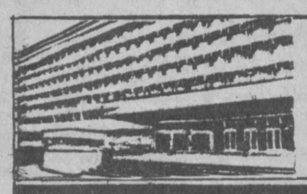

УЧРЕДИТЕЛИ: Ташкентский городской Совет народных депутатов и журналистский коллектив «Вечернего Ташкента».

**Вечерний Ташкент**

Адрес редакции — 700000, г. Ташкент, ГСП ул. Ленинградская, 32. ◆ Газета выходит ежедневно, кроме субботы и воскресенья. ◆ Справки по редакции 32-53-76. Справки по письмам, 33-29-70, 32-53-79. ◆ Ответственность за достоверность сведений в рекламе и объявлениях несет рекламодатель. Справки и претензии по телефонам: 33-81-42 (отдел объявлений ИПК «Шарк»); 33-56-67; 32-55-57 (частные объявления). ◆ Типография издательско-полиграфического концерна «Шарк» Республики Узбекистан. По вопросам доставки обращаться в почтовые отделения по месту жительства.

Индекс 64691. Заказ Г.—401. Время подписания в печать по графику в 11.30. номер подписан в 11.10. 1 2 3 4 5 6 7 8 9 10 11 12.