Общественно-политическая городская газета

Вечерний Ташкент

Газета выходит с 1 июля 1966 года

№ 225 (8. 167) ◆ Вторник, 17 ноября 1992 года ◆ Цена 3 руб.

КОЛЛЕКТИВУ ТАШКЕНТСКОГО АВИАЦИОННОГО ПРОИЗВОДСТВЕННОГО ОБЪЕДИНЕНИЯ ИМЕНИ В. П. ЧКАЛОВА

Дорогие друзья!

Сердечно поздравляю вас с 60-летием со дня основания родного для многих узбекистанцев предприятия!

Славный путь, пройденный коллективом авиастроителей, — прекрасный образец отношения к патриотическому, гражданскому, интернациональному долгу, замечательная школа трудового героизма.

Крылатые машины, создаваемые в объединении, хорошо знают в самых отдаленных уголках планеты. Рабочие, инженеры, конструкторы по праву могут гордиться тем, что воплотили мечту первого шеф-пилота завода Валерия Павловича Чкалова облететь земной шар. Коллектив Ташкентского авиационного производственного объединения находится на переднем крае научно-технического прогресса, является одним из лидеров в отечественном и мировом авиастроении, флагманом машиностроительной индустрии Узбекистана.

В наши дни неоценимое значение приобретают бережно сохраняемые и передаваемые новым поколениям самолетостроителей традиции дружбы народов, взаимопомощи, чувства гражданского долга и нравственных ценностей, дорогих каждому народу. Это свидетельство огромной жизненной силы вашего коллектива, залог его новых славных свершений.

Примите, дорогие друзья, самые искренние пожелания добра, мира, благополучия, счастья и здоровья работникам и семьям авиастроителей.

С искренним уважением

Президент Республики Узбекистан И. КАРИМОВ.

ОБРАЩЕНИЕ

РАБОЧИХ, ИНЖЕНЕРНО-ТЕХНИЧЕСКИХ РАБОТНИКОВ И СЛУЖАЩИХ ТАШКЕНТСКОГО АВИАЦИОННОГО ПРОИЗВОДСТВЕННОГО ОБЪЕДИНЕНИЯ ИМЕНИ В. П. ЧКАЛОВА К ТРУДОВЫМ КОЛЛЕКТИВАМ, КО ВСЕМ ТРУДЯЩИМСЯ УЗБЕКИСТАНА

Дорогие соотечественники!

В дни, когда наш многотысячный коллектив авиационного объединения им. В. П. Чкалова отмечает свое 60-летие, мы считаем своим долгом обратиться к трудовым коллективам, ко всем трудящимся Республики Узбекистан с призывом к консолидации всех людей труда на достижение гражданского мира и межнационального согласия.

Тяжелое для всех нас время перехода к рыночной экономике, непростая общественно-экономическая обстановка, сложившаяся после распада бывшего Союза и разрыва хозяйственных связей, может быть использована определенными политическими силами для противостояния различных общественных, политических и национальных групп, искусственного создания проблем и разжигания страстей.

Сегодня благодаря проводимой Президентом Узбекистана И. А. Каримовым и правительством республики взвешенной внутренней и внешней политике, постоянному вниманию к вопросам социальной защиты населения, конструктивному взаимодействию всех органов власти, сознательности и мудрости народа Узбекистан сохранен от потрясений, обеспечен нормальной жизнью и трудовым ритмом.

Наша задача — закрепить достигнутое, проявить ответственность за судьбу независимой республики.

Достижения желаемых результатов можно добиться только при эффективной работе по наращиванию объемов выпускаемой продукции, осознании личной ответственности за судьбу республики.

Ташкентские авиастроители считают своим долгом обратиться к вам с призывом не допустить у нас событий, подобных происходящим в некоторых регионах, где в результате политических противоречий, безрассудства политиканов льется кровь ни в чем не повинных людей. Все это противоречит элементарным нормам человечности, приносит неизмеримое горе и страдания целым народам.

Думаем, что трудящиеся Узбекистана разобрались в причинах этих событий, не допустят раздора в нашем обществе, будут всемерно поддерживать политическую стабильность и гражданский мир. Пусть каждый из нас по велению своего сердца, своей совести примет личное участие в дальнейшем укреплении мира и согласия в нашем общем доме, проявит высокую ответственность за его судьбу, понимание единения всех людей труда, независимо от национальной принадлежности и убеждений.

СПРОС—ГЛАВНЫЙ ОРИЕНТИР

Фоторепортаж

Мобильное производство, быстро перестраивающееся в соответствии с потребительским спросом, — это ли не мечта сегодня любого трудового коллектива, занимающегося выпуском товаров народного потребления. Целенаправленно идти к ней стараются и на обувной фабрике № 2.

—Давайте пройдем по цехам, а там уж и поговорим, — предлагает и. о. главного инженера Сергей Ефремович Мурунов.

Работа на потоке идет своим чередом. Несмотря на сложности с комплектующими, которые с большими перебоями поступают из России, Казахстана, с Украины, бригады не простаивают, с плановыми заданиями справляются точно в намеченные сроки. Выручают местное сырье, а еще умение, опыт хороших специалистов, к примеру, таких, как мотористка Мамура Закирова (на снимке справа).

— Сейчас все наши потоки перестроились на производство зимней обуви, — продолжает Сергей Ефремович. — Если раньше мы выпускали параллельно с этим и летнюю обувь, независимо от потребностей покупателей, то теперь работаем в строгом соответствии с заявками торгующих организаций. Это определяет и ассортимент, и объем.

В производственных цехах фабрики изготавливают несколько десятков различных моделей сапог, ботинок, туфель массового потребления. Но ограничиваться только массовостью здесь давно уже перестали. С этого года на предприятии задействовали три участка ручного пошива. В смену на каждом из них делают до 200 пар отличной обуви. А доверили работу здесь, как ни странно, молодым.

— В этом есть свой резон, — считает С. Е. Мурунов, — ведь за молодыми — будущее. Наиболее перспективную молодежь мы отобрали в своих же цехах. Рядом с квалифицированными специалистами они быстро набрались опыта. Участки ручного пошива — настоящие мини-фабрики. Здесь весь производственный процесс зависит только от тебя самого: сам кроишь, сам шьешь, так что в случае брака пенять не на кого.

Но таких случаев здесь, можно сказать, не бывает. О том, что продукция предприятия пользуется спросом, свидетельствуют итоги недавно завершившейся республиканской оптовой ярмарки, на которой был продан 1 миллион 556 тысяч пар обуви на 355 миллионов рублей.

А что же ждет покупатель в будущем году?

— На этот вопрос лучше всего ответят наши модельеры,—сказал С. Е. Мурунов, и мы отправились в выставочный зал центральной лаборатории по разработке новых моделей. Собранные здесь образцы, конечно, произвели впечатление (на снимках в центре), показали нам и большую коллекцию перспективной обуви на следующий год. Учтены в ней и требования современной моды, и, что не менее важно, возможности производства. Семь опытных модельеров помогают оперативно разрешать все сложности выпуска продукции, предлагая грамотные, наиболее технологичные, с максимальной рентабельностью разработки. Большинство из них, кстати, опробывается в экспериментальном цехе и отправляется на суд взыскательного потребителя в два фирменных магазина. Если продукцию раскупают, значит, открыт ей зеленый путь для более массового производства.

— Конечно, многое зависит в нашем деле от исходного материала, фурнитуры, ведь, чтобы выпустить качественную, красивую обувь, нужно качественное, красивое сырье, — продолжает Сергей Ефремович, — да и оборудование играет не последнюю роль. Поддерживать последнее в порядке сейчас особенно сложно. Но приходят на помощь наши рационализаторы, а также специалисты НПО «Восток». Любые возможности мы стараемся использовать и в плане приобретения сырья. В частности, на Московской оптовой ярмарке закупили сырье — подошвы, заказали колодки для производства обуви 1993 года, ведь обновить ассортимент продукции решено на 50 процентов. Так что приходите в следующем году посмотреть и оценить нашу обувь.

О. КОСТИКОВА.
Фото **Х. Салихова.**

ИНФОРМБЮРО

ПО ВСЕМ КАНАЛАМ

В РЕСПУБЛИКЕ

● Рапортовали о выполнении плана хлопкоробы Наманганской области. Президент Республики Узбекистан И. А. Каримов поздравил хлопкоробов, механизаторов, специалистов сельского и водного хозяйства, всех трудящихся области с большой трудовой победой.

● Вчера в Ташкенте подписано соглашение об открытии представительства ООН в Республике Узбекистан. Документы подписали министр иностранных дел Узбекистана У. Абдураззаков и представитель ООН Х. Малик.

● Создано первое совместное узбекско-иранское предприятие «Узсепард».

● В Учкудуке начата трансляция местной телестудии.

● Завтра в Ташкенте открывается выставка-ярмарка «Отходы — в дело».

● Рядом с автостанцией им. Кадышева готовится к открытию новый фирменный магазин «Антей», где будут продаваться разнообразные товары народного потребления, производимые авиастроителями.

В СОДРУЖЕСТВЕ

● С 15 ноября норма отпуска хлеба на одного человека в Армении — 350 граммов для городских жителей и 250 граммов для сельских жителей в сутки.

● Проезд в городском транспорте Минска возрос до трех рублей.

● В Москве на уровне глав правительств рассмотрены перспективы развития торгово-экономического сотрудничества Республики Узбекистан и Российской Федерации на 1993 год. Состоялось подписание ряда документов о торговых отношениях, взаимном учреждении торговых представительств между Россией и Узбекистаном.

● Недалеко от Худжанда открылась сессия Верховного Совета Таджикистана. Главный вопрос повестки дня — стабилизация общественно-политической обстановки. Сегодня сессия продолжит свою работу.

● На территории Украины прекращено функционирование рубля в денежном обращении с 16 ноября. Курс одного рубля равен 1,45 карбованца.

● Минимальный размер оплаты труда в России будет повышен в I квартале 1993 года в бюджетных организациях и учреждениях до 2.250 рублей в месяц.

● С 1 декабря 1992 года в России повышаются в два раза социальные пособия и компенсационные выплаты семьям с детьми, а также размеры стипендий.

● Втрое возросли цены на пассажирские билеты компании «Авиалинии Украины».

● Вопросы политики России в рамках СНГ и ближнего зарубежья внесены в повестку дня второго заседания Совета по внешней политике России, открывшегося вчера в здании Российского МИДа.

● Кабинет министров Украины принял постановление о мерах по организации погранично-таможенного контроля на Государственной границе Украины с Республикой Беларусь и Российской Федерацией.

В МИРЕ

● По данным литовского департамента по статистике, за 10 месяцев этого года по сравнению с таким же периодом прошлого объем промышленного производства снизился на 48,5 процента.

● Банкноту достоинством в два миллиона злотых ввел в обращение Национальный польский банк.

● Первые потери понес российский батальон «голубых касок» в Хорватии. В селе Ниемце близ Вуковара подорвались на оставшейся со времен прошлогодних столкновений необезвреженной мине трое военнослужащих российского контингента сил ООН. Двое из них получили тяжелые, один — легкие ранения.

● На процессе по делу Эриха Хонеккера и других руководителей бывшего ГДР вновь объявлен перерыв. Через час после начала заседания Хонеккер почувствовал себя плохо. Врачи установили повышение кровяного давления и нарушение сердечной деятельности. Продолжение разбирательства перенесено на четверг.

● Коммунистическая партия Финляндии, созданная в Москве в 1918 году, окончательно прекращает свое существование. На пленуме ЦК, состоявшемся в воскресенье в городе Хямеэнлинна принято решение объявить о ее банкротстве, сообщило ИТАР—ТАСС.

ВРУЧЕНЫ ВЕРИТЕЛЬНЫЕ ГРАМОТЫ

Чрезвычайный и Полномочный Посол Австрийской Республики в Республике Узбекистан доктор Фридрих Бауэр 16 ноября вручил верительные грамоты Президенту Исламу Каримову.

Посол выразил уверенность в том, что установление дипломатических связей между Австрией и Узбекистаном будет служить развитию тесного экономического и политического сотрудничества.

Экономическое сотрудничество с Австрийской Республикой, расположенной в Центральной Европе, имеющей большой опыт плодотворных отношений с другими государствами региона и всего мира, окажется весьма полезным для нашей страны, переходящей к рыночной экономике, отметил Ислам Каримов. Глава государства выразил надежду, что установление дипломатических отношений между Узбекистаном и Австрией сделает сотрудничество наших стран во всех отраслях еще более насыщенным и долговременным.

При вручении верительных грамот присутствовал министр иностранных дел Республики Узбекистан У. Абдураззаков.

(УзА).

К ВРУЧЕНИЮ ВЕРИТЕЛЬНЫХ ГРАМОТ

ЧРЕЗВЫЧАЙНЫЙ И ПОЛНОМОЧНЫЙ ПОСОЛ АВСТРИЙСКОЙ РЕСПУБЛИКИ В РЕСПУБЛИКЕ УЗБЕКИСТАН

доктор Фридрих БАУЭР

Д-р Фридрих Бауэр родился 23 октября 1930 года в Вене.

1948—1953 гг. — учеба на факультете юридических и общественно-политических наук Венского университета.

1953 г. — присуждено звание «Доктор юридических наук».

1953—1955 гг. — служба в федеральном ведомстве иностранных дел, атташе.

1955—1958 гг. — ведомство федерального канцлера Австрии, атташе.

1958—1960 гг. — посольство Австрии в Белграде, атташе.

1960—1963 гг. — федеральное министерство иностранных дел, советник.

1963—1967 гг. — посольство Австрии в Тель-Авиве, советник.

1967—1970 гг. — федеральное министерство иностранных дел, советник-посланник.

1970—1973 гг. — заведующий Бюро по международным конференциям и организациям в федеральном министерстве иностранных дел.

1973—1977 гг. — посол Австрии в Берлине, ГДР.

1977—1979 гг. — заведующий отделом политического управления федерального министерства иностранных дел и заместитель политического директора.

1979 г. — заведующий политическим управлением федерального министерства иностранных дел в звании посла.

1983 г. — заместитель генерального секретаря по иностранным делам.

1986—1990 гг. — посол Австрии в Бонне, ФРГ.

С мая 1990 г. — посол Австрии в Москве.

Июнь 1992 г. — назначен Чрезвычайным и Полномочным Послом Австрийской Республики в Республике Узбекистан по совместительству.

Владеет английским, французским, русским, испанским, венгерским, немецким языками.

Женат, имеет дочь.

МИД Республики Узбекистан.

К ВИЗИТУ ЧЛЕНА ГОСУДАРСТВЕННОГО СОВЕТА, МИНИСТРА ИНОСТРАННЫХ ДЕЛ КНР ЦЯНЬ ЦИЧЭНЯ В РЕСПУБЛИКУ УЗБЕКИСТАН

18 ноября с. г. по приглашению правительства Республики Узбекистан в нашу страну с официальным дружественным визитом прибывает член Государственного совета, министр иностранных дел КНР Цянь Цичэнь.

Народ Узбекистана тепло и сердечно приветствует посланца дружественного китайского народа и выражает надежду, что этот визит будет способствовать дальнейшему развитию двусторонних межгосударственных отношений, начало которых было заложено в ходе государственного визита Президента Республики Узбекистан И. Каримова в КНР в марте 1992 года.

ЧЛЕН ГОСУДАРСТВЕННОГО СОВЕТА МИНИСТР ИНОСТРАННЫХ ДЕЛ КНР

ЦЯНЬ ЦИЧЭНЬ

Цянь Цичэнь родился в 1928 году в г. Тяньцзин.

В 1942 году вступил в Коммунистическую партию Китая. До победы революции в Китае занимался подпольной работой среди студентов.

С 1949 года — работа в комсомольской организации в г. Шанхае.

В 1953 году — работал в Центральном комитете комсомола Китая.

В 1954 году — учился в СССР в Высшей комсомольской школе.

С 1955 года — 2-й секретарь посольства КНР в СССР, начальник сектора и заместитель заведующего отделом министерства высшего образования КНР.

С 1972 г. — советник посольства КНР в СССР.

В 1974 году работал Чрезвычайным и Полномочным Послом в Гвинее, по совместительству Чрезвычайным и Полномочным Послом в Гвинее (Бисау).

С 1977 года — заведующий отделом информации МИД КНР.

С 1982 года — заместитель министра иностранных дел КНР.

В 1988 году назначен министром иностранных дел КНР.

С 1991 года — член Государственного совета, министр иностранных дел КНР. Член Центрального комитета компартии Китая 12, 13, 14-го созывов. Член политбюро ЦК КПК 14-го созыва.

МИД Республики Узбекистан.

Грани содружества

Интересная экскурсия

Как известно, на днях производственное объединение «Ташкентский тракторный завод» отметило свое пятидесятилетие. Даже в наши экономически трудные времена в Ташкент приехали гости из Самары и Волгограда, чтобы поздравить коллег с юбилеем.

Надо сказать, хозяева в долгу не остались — гости не только приняли активное участие во всех торжествах по случаю славной даты в жизни трудового коллектива, для них была подготовлена большая и интересная культурная программа.

В частности, для представителей родственных предприятий российских городов, с которыми ташкентских тракторостроителей связывают давние деловые отношения, а также для ветеранов ТТЗ была организована экскурсия по городу. Надо отметить, что она удалась на славу. Гости впервые, а жители Ташкента новыми глазами увидели столицу независимого суверенного государства — Республики Узбекистан.

В облике города за последнее время появилось много нового: современные архитектурные ансамбли и памятники органично дополняют уже хорошо известные достопримечательности. Словом, экскурсия была познавательной и интересной не только для гостей из России, но и для самих ташкентцев.

Побывали гости и ветераны ТТЗ и в Самарканде.

Т. АЗЛАРОВ.

Накануне события

Не дожидаясь установленных сроков...

С первого по десятое декабря в Узбекистане намечено провести общенациональную акцию по сбору средств в фонд Общества Красного Полумесяца.

Однако, не дожидаясь установленных сроков, предприниматели республики уже сегодня вкладывают средства в программу милосердия.

Первой такой ласточкой стало перечисление на благотворительные цели порядка 300 тысяч рублей созданного недавно торгового дома «Уз-Баш», учредителями которого являются две солидные фирмы: Госкомнефтепродукт Республики Узбекистан и Уфимская товарно-фондовая биржа.

Все возрастающие цены на различные услуги, товары и продукты питания сильно отразились на жизненном уровне населения. Тысячи людей практически оказались за чертой бедности. Многие из них инвалиды, одинокие пенсионеры, многодетные матери... И наш общечеловеческий долг оказать этим людям посильную материальную помощь. Поэтому хочется верить, что примеру «Уз-Баша» последуют и другие коммерческие структуры и промышленные предприятия республики.

С. ЛЕВЧЕНКО.

Погода и ваше самочувствие

С 17 по 22 НОЯБРЯ

По сведению Гидрометцентра Республики Узбекистан, в течение недели ожидается относительно теплая погода. Ночью будет 1—6, днем 11—16 градусов тепла. Существенных осадков не ожидается Лишь в первой половине недели, возможно, пройдут слабые дожди. Во второй половине недели будет преобладать солнечная погода. Дневная температура повысится на 3—4 градуса. Средняя температура за неделю будет на 2—3 градуса выше нормы.

По мнению специалистов Центра медицинского метеопрогноза и метеопрофилактики НИИ медицинской реабилитации и физиотерапии имени Н. А. Семашко, при таких погодных условиях у основного контингента метеолабильных лиц маловероятны метеореакции и им рекомендуется продолжать закаливающие процедуры. Однако у метеолабильных лиц с заболеваниями бронхолегочной системы, ишемической болезнью сердца, артериальной гипотонией возможно ухудшение самочувствия в отдельные дни. Этим группам больных рекомендуется увеличить время пребывания на открытом воздухе, избегать стрессовых ситуаций, чрезмерных физических и умственных нагрузок, но и не вести малоподвижный образ жизни, строго соблюдать режим сна и труда.

Соблюдение этих условий будет способствовать повышению сопротивляемости организма к относительно неблагоприятному типу погоды.

Идет приватизация жилья

КАЖДЫЙ ПОСЕТИТЕЛЬ ПОЛУЧИТ РАЗЪЯСНЕНИЕ

ШАЙХАНТАУРСКИЙ РАЙОН — ОДИН ИЗ НАИБОЛЕЕ ГУСТОНАСЕЛЕННЫХ В ГОРОДЕ. КАК ЖЕ ЗДЕСЬ ИДЕТ ПРИВАТИЗАЦИЯ ЖИЛЬЯ?

Двери в отделе приватизации при районном хокимияте практически не закрываются. Обращаются сюда по самым различным вопросам. Вот пожилая женщина просит представителя института «Ташгипрогор» еще раз просмотреть план ее дома, потому что возник спор по поводу самостоятельно сделанных пристроек. А вот мать и сын, проживающие в доме № 3 по улице Узакова, рассказывают о путанице в нумерации квартир. Главный специалист отдела тут же дает задание ЖЭУ сделать фактический обмер, после которого можно проводить поквартирную оценку. Много работы у инспекторов, ведь надо подготовить и оформить соответствующие документы, занести необходимые сведения в банк данных и при этом не ошибиться ни в одной букве, ни в одной запятой.

— В нашем районе 656 домов, — рассказывает заместитель хокима А. М. Эргашев, — это 18.480 квартир. На 1 сентября было продано 648 квартир на общих основаниях и 1.202 — передано в собственность льготникам. Не подлежат приватизации 58 служебных и 218 ветхих квартир. Еще 4.907 квартир арендуются. Так что приватизироваться будут 11.448 квартир. Специально созданная при хокимияте комиссия ежедневно рассматривает поданные документы, протоколы, выносит решения, которые направляются в Главное управление коммунальной собственности и приватизации. Там уже будут централизованно заполняться ордера.

Жителям района уже роздано 11 тысяч заявлений, принято к оформлению 7.600, из которых 3.600 составляют льготные. А в отдел приватизации продолжают обращаться жители. Вот некоторые из вопросов, ответы на которые могут заинтересовать и других горожан.

«Инвалид с детства, но несовершеннолетний. Имеет ли льготы при оформлении квартиры в собственность?».

Согласно ст. II ГК Республики, способность гражданина своими действиями приобретать гражданские права и создавать для себя гражданские обязанности (гражданскую дееспособность) возникает в полном объеме с наступлением совершеннолетия, т. е. по достижении 18 лет. Следовательно, несовершеннолетний инвалид с детства не имеет права приватизировать квартиру, согласно Указу Президента Республики Узбекистан от 19 августа 1992 года, так как льготы по безвозмездной приватизации квартиры распространяются на неработающих инвалидов II группы, а несовершеннолетним детям группа инвалидности не назначается.

«В возрасте 16 лет мальчик остался один (родители умерли). Дядя сейчас оформляет на него опекунство. Имеет ли мальчик льготы при приватизации?».

Опекун, согласно ст. 165 КОБС, является законным представителем несовершеннолетнего ребенка, оставшегося без родительского попечения, а также для защиты личных и имущественных прав и интересов ребенка. Опека устанавливается над детьми, не достигшими 15 лет, а попечительство — над несовершеннолетними детьми в возрасте от 15 до 18 лет (ст. 169, 171 КоБС).

Ст. 185 КоБС регламентирует, что опекуны и попечители обязаны проживать со своими подопечными. В отдельных случаях орган опеки и попечительства может дать разрешение на раздельное проживание попечителя с подопечным, достигшим 16 лет, если раздельное проживание не отразится неблагоприятно на воспитании и охране личности подопечного.

Опекуны являются законными представителями подопечных и совершают от их имени и в интересах все необходимые сделки, а попечители оказывают подопечным содействие при осуществлении ими своих прав и выполнении обязанностей.

Попечители над несовершеннолетними детьми в возрасте от 15 до 18 лет дают согласие на совершение тех сделок, которые в соответствии со статьей 14 ГК Республики несовершеннолетний не вправе совершать самостоятельно. Словом, дядя имеет право с согласия мальчика оформить не опекунство, а попечительство и безвозмездно приватизировать квартиру на имя племянника в соответствии с Указом Президента Республики Узбекистан от 19 августа 1992 года.

«Жилец не выписан, но временно выехал в другой город. Можно ли приватизировать квартиру его сестре по договоренности?».

Нельзя. Приватизацию квартиры будущий собственник должен проводить лично.

«Если инвалидность II группы выдана сроком на 2 месяца, возможна ли льготная приватизация?».

Если гражданин на момент приватизации является неработающим инвалидом II группы, он обладает правом безвозмездной приватизации по Указу Президента Республики Узбекистан от 19 августа 1992 года.

«Ответственный квартиросъемщик умер 10 лет назад или выехал, а лицевой счет остался не переоформленным. Все проживающие в данной квартире имеют постоянную прописку. Можно ли приватизировать квартиру?».

Согласно п. 1.10 «Правил приватизации жилья в г. Ташкенте, его содержания и эксплуатации», в заявлении о приватизации жилья любой из совершеннолетних членов семьи может быть указан собственником вместо основного квартиросъемщика при наличии согласия всех совместно проживающих членов семьи. Словом, если квартиросъемщик умер или выехал, квартиру можно приватизировать оставшимся членам семьи, которые там проживают в данное время и прописаны. Срок отсутствия квартиросъемщика не имеет значения.

«Считается ли малоимущей семья из 5 человек, если из них: муж работает, жена сидит дома по уходу за ребенком-инвалидом, все дети несовершеннолетние?».

Этот вопрос решается в районном хокимияте индивидуально.

«Считается ли льготником участник войны в Афганистане?».

Если воин-интернационалист — инвалид.

«Устроилась на работу педагогом с 10.10.92 г. Имею ли льготы?».

Да.

«Проработала санитаркой 10 лет. В трудовой книжке эти сведения имеются, но в собесе дают сведения только за 8 лет, так как некоторые учреждения уже не существуют. Можно ли использовать копию с трудовой книжки?».

Можно. Необходимо заверить копию у юридического лица.

«Проживаю в ветхом доме, но с 1991 года выписан ордер на новую квартиру. Каков порядок приватизации в этом случае?».

Если нет разрешения хокимиата на приватизацию ветхого дома, то жители будут приватизировать новую квартиру по новым ценам 1993 года.

«Я ветеран трудового фронта в годы войны, имею награды, пенсионер. Возможна ли льготная приватизация? Имеет ли право учреждение оплатить часть или всю сумму стоимости квартиры перечислением?».

Льготы имеют лица, принимавшие непосредственное участие в боевых сражениях. Организация имеет право заключать договор с Главным управлением коммунальной собственности и приватизации на перечисление стоимости квартир.

— Очень многие интересуются, есть ли льготы для тех, у кого когда-то снесли собственный дом? — говорит начальник отдела коммунальной собственности и приватизации районного хокимиата Б. Т. Хайдаров. — Вопрос, конечно, спорный. Пока сказать что-то определенное трудно, но он, как нам сообщили в Главном управлении коммунальной собственности и приватизации, находится на рассмотрении.

Часто приходится слышать недоумение по поводу того, на что идут 500 рублей, которые каждый решивший приватизировать квартиру должен внести в обязательном порядке. Они поступают на специальный счет. Из них 350 рублей отчисляются районному хокимияту, которые делятся следующим образом: институту «Ташгипрогор» — 120 рублей, ПЖЭО — 75 рублей, хозрасчетному отделу приватизации — 155 рублей. Из этой суммы надо выдать зарплату работникам, приобрести канцтовары, вести оформительские расходы.

Словом, работы в отделе приватизации Шайхантаурского района много. Руководствуются в ней указами Президента Республики Узбекистан, постановлениями Кабинета министров, постановлением Хокима г. Ташкента.

О. ХАРЧЕНКО.

На торговом перекрестке между Западом и Востоком

В первой половине XVIII века Ташкент переживал время упадка и в политике, и в экономике, и только во второй половине столетия несколько стихает феодальная междоусобица, что сразу же дает толчок к прогрессу во всех отраслях. В частности, на политическую жизнь всего Среднеазиатского региона оказало значительное влияние образование на рубеже XVIII—XIX веков Ташкентского государства, которое стало играть заметную роль, особенно в экономике.

Ташкент вчера, сегодня, завтра

Во второй половине XVIII века Ташкент стал центром торговли с соседними городами и странами, что было связано с ростом караванной торговли.

Поэтому неудивительно, что внешняя торговля занимала в хозяйственном укладе населения Ташкента значительное место. Как и в других городах Средней Азии, здесь размещались караван-сараи, в которых приезжие купцы не только жили, но и совершали сделки и хранили товары. В Ташкенте было несколько караван-сараев, среди них такие известные, как караван-сарай Сайид Газима, караван-сарай Нурмухаммеда Кушбеги, Наманганский караван-сарай, и другие.

Ташкент со времен Великого шелкового пути являлся посредником между Западом и Востоком. Путь караванов шел из Кашгара в Ош, затем в Ташкент. Но в зависимости от происходивших событий торговля и роль городов то падала, то активизировалась. В последующем, когда Шелковый путь утратил свое былое значение, Ташкент, однако, продолжал оставаться центром торговли, что определялось прежде всего тем, что этот город был расположен на караванном пути из Средней Азии в Россию. Через Ташкент торговля велась с Кокандом, Ошем, Маргиланом, Самаркандом, Бухарой, а также с сибирскими городами. Об удобности пути через Ташкент в торговых связях с городами Средней Азии и соседними странами Востока писал еще командующий Сибирскими войсками генерал-лейтенант Г. Г. Штрандман. В письме императору Павлу I от 22 сентября 1797 года он сообщал, что «торговый путь, идущий по Иртышской линии на Ташкент, намного ближе Оренбургской линии. Развитие торговли с Ташкентом в будущем будет способствовать развитию торговли с соседними Кокандом, Ходжентом, Бухарой и с дальним Тибетом. Кроме того, через Ташкент можно получить и китайские товары».

Среднеазиатских купцов в России называли «бухарцами», а в Восточном Туркестане — «андижанцами» (в Кашгаре даже была специальная улица «Андижан-куча», где жили приезжие купцы). Наряду с торговцами Самарканда, Бухары, Коканда ташкентские купцы были посредниками в торговле России с Восточным Туркестаном, который в то время был под властью Цинской империи, ездили в города Восточного Туркестана и в Сибирь, как со своими, так и с китайскими товарами. Кашгарские товары через ташкентских купцов попадали даже на знаменитую Ирбитскую ярмарку.

Следует отметить, что в конце XVIII века возрастает роль ташкентских купцов в торговле России с Восточным Туркестаном. В архивных материалах встречаются выражения «ташкентский товар», «ташкентский продукт» вместо ранее упоминавшихся «бухарские купцы», «бухарский товар».

Материалы Семипалатинской таможни дают представления о ввозе и вывозе товаров, технике товарообмена. Так, в ноябре 1791 года было ввезено в Ямышево ташкентского товара: бумага белая ташкентская — 19 пудов 30 фунтов на сумму 612 р. 50 к.; выбойка бумажная — пестрая и полосатая, ташкентская — 894 аршина; занавески ташкентские — 9.735 аршин на сумму 814 р. 70 к.; ташкентские халаты, кафтаны, зенденей синих, ташкентских — 799 кусков. Следует при этом оговорить, что когда речь идет о ташкентских товарах, имеется в виду название товара, а не место его производства, ибо не все производилось в Ташкенте.

Источники тех лет сообщают: «Бухарцы и ташкентцы вели караванную торговлю с Сибирью через крепости Ямышевскую, Семипалатинскую и через Кань-Кирчай, куда и в самую Джунгарию на реке Или в город Яркенд и Кашгар ходили со своими товарами и русские купцы».

Наряду с Семипалатинском большую роль в торговле России и Восточного Туркестана через Ташкент играл и город Петропавловск, оттуда товар шел в Ташкент, затем в Восточный Туркестан. По сведениям «Туркестанского сборника», из Петропавловска в Ташкент идет примерно от 4—5 тысяч верблюдов, преимущественно с красным товаром, из этого числа на 200 верблюдах возят железо, на 500 — болгару, на 100 — москательных товаров (медный купорос, сандал, краски). На 100 верблюдах — сахар... Из Петропавловска в Ташкент товар привозился ежегодно на сумму 1.003.000 рублей серебром... Из Ташкента же в Петропавловск ежегодно отправляется до 10 тысяч верблюдов с товаром. Из этого числа 1000 верблюдов вывозят фрукты и небольшое количество сорочинского пшена».

Торговая слава Ташкента распространилась так широко, что туда приезжали даже купцы из дальней Индии и привозили, помимо собственных, и английские товары. «Ташкент, говорится в «Сборнике», снабжал все города Кокандского ханства русскими товарами; они доставлялись из него в Маргилан, Андижан, Ходжент, Ош, Кашгар, Наманган и Ярканд. Во все эти города, кроме русских товаров, отправлялись также и свои произведения».

Следует добавить, что торговля была меновая и денежная, в обороте были русская серебряная монета и золотая танга.

Посредническая роль Ташкента в торговле способствовала развитию экономики не только региона, но и России и Восточного Туркестана. Важной особенностью было то, что в пределы России можно было ввозить продукты земледелия, скотоводства, продукцию ремесленников. И все это, разумеется, способствовало сближению и взаимопониманию народов этих стран.

М. ЮНУСХОДЖАЕВА,
Г. НИКИТЕНКО,
кандидаты исторических наук.

О ЦЕНАХ, ЦЕНООБРАЗОВАНИИ И ПРЕДПРИНИМАТЕЛЯХ...

Примерно так можно охарактеризовать тему беседы нашего корреспондента с доктором экономических наук, профессором, проректором по международным связям Ташкентского государственного университета К. Х. Абдурахмановым.

Аргументы профессионала

— Каландар Ходжаевич, что, на ваш взгляд, привело к такому снижению жизненного уровня населения и значительному сокращению объемов производства?

— Откровенно говоря, такого исхода от крушения существовавшей командно-административной системы следовало ожидать. Вспомните, ведь до недавнего времени у нас были и оптовые цены на различные товары и продукты питания, которые формировались по так называемым плановым нормативам общественно необходимых затрат труда, не отражая фактических затрат. Отказ от этой, не отражающей фактическое положение дел системы при неподготовленном переходе на другую, видимо, и нанес тот огромный ущерб экономике, какой она сегодня испытывает. И это сильно «ударило» по человеку. Его труд, не обеспечивающий прямой, непосредственной заинтересованности, обесценивался, ибо все решала тарифная система заработной платы. Человек был поставлен таким образом в неестественные, внеэкономические условия, не будучи заинтересованным материально в совершенствовании технологии, всего производства, в его направленности на непосредственное удовлетворение человеческих потребностей.

Что же касается сокращения объемов производства на ряде предприятий Узбекистана, то причины здесь общеизвестны и перечислять их не стоит. Назову лишь основную — разрыв экономических связей и нарушение единого экономического пространства.

— Уж коль мы заговорили о рынке, то мне кажется, что природа нашего ценообразования не сильно-то изменилась и сегодня. Так что же такое рыночные цены? Из чего они складываются?

— Рыночная цена — это цена предложения, то есть то, что стоит производство товара плюс определенная прибыль. И цена спроса — это то, что может заплатить покупатель. Говоря же простым языком, рыночная цена — это совокупность спроса и предложения.

— Во всех цивилизованных странах мира именно рынок выравнивает цену предложения и цену спроса, образуя тем самым равновесие, и создает стабильную систему цен и ценообразования. Спрашивается: когда же у нас, вернее в нашей системе рыночного хозяйствования, прекратится этот пресловутый рост цен?

— Думаю, что остановить динамику роста цен будет возможно лишь тогда, когда у нас будет нормальная рыночная экономика.

— Но что же мешает нам создать нормальный рынок, если к тому есть все предпосылки и основания, если к этому-то в конечном счете мы и стремимся?

— Знаете, как в той поговорке: сколько ни кричи «халва», во рту слаще не станет. Так же и в экономике, сколько бы мы ни говорили «рынок», сам по себе он не придет.

Поэтому прежде всего нам необходимо создавать хозяйственный механизм, основанный на управлении экономикой через стоимостные пропорции.

— Каландар Ходжаевич, если говорить о структуре цен, то наши нынешние цены иначе, как суррогатом, неправильно оценивающим результаты производства, не назовешь. Или я не прав?

— Так уж исторически сложилось, что этот суррогат (наши цены) были плановым регулятором экономики. Некогда существовала даже такая теория, что цена должна стимулировать производство, осуществлять функции хозрасчета и т. д. и т. п. Увы, у некоторых и сейчас еще витают в голове эти мысли.

И сегодня цены у нас строятся не столько на затратах, сколько на дефиците, причем всеобщем дефиците. И их не удержать, ибо при таком условии они стремительно растут вверх.

В цивилизованном же рынке выскочить за определенный барьер, как это у нас произошло, скажем, с товарами не первой необходимости, цены не могут, потому что моментально срабатывает закон о ценовой конкуренции и предприниматель просто-напросто несет убытки.

— Кстати, о предпринимателях. У нас в большинстве своем они дальше купли-продажи не ушли. А ведь именно на эту категорию людей возлагаются большие надежды в стабилизации экономики. Что же мешает им перейти к созидательной деятельности, к насыщению потребительского рынка не заморскими безделушками, скупленными по дешевке, а товаром, изготовленным самостоятельно или по чьей-либо технологии?

— В данном случае срабатывает давний стереотип стремления жить лучше за счет других. К чему, скажем, такого рода предпринимателям искать сырье, материалы, различное оборудование для того, чтобы организовать и наладить выпуск каких-либо изделий, когда имеется более короткий и более легкий путь к обогащению.

Но все это явление временное. При формировании истинно рыночных отношений верх непременно возьмет конкуренция, а отсутствие и дефицит товаров, которые мы сегодня испытываем, вынудят настоящих предпринимателей «засучить рукава» и заняться настоящим предпринимательством, в полном смысле этого слова.

— В настоящее время четко прослеживается и тенденция к переходу на мировые цены. Но почему у нас должны быть мировые цены при нашей-то абсолютно не мировой зарплате и доходах?

— Вступив в международное сообщество, без этого просто невозможно. Другой вопрос — заработная плата. Несомненно, она должна позволять приобретать людям товары и продукты питания по этим самым мировым ценам. Но здесь существует один момент. Многие производимые нами товары, к сожалению, не соответствуют мировым уровню и стандартам.

— Как вы считаете, позволит ли приватизация и разгосударствление промышленных предприятий сдвинуть эту «мертвую точку» с места?

— Уверен, что да. Когда у нас будет действительно рыночная экономика. Так уж в какой-то степени устроена психология человека, что, почувствовав себя истинным хозяином, он будет заинтересован в процветании своего завода, фирмы, концерна куда больше, нежели находясь в роли ничего не имевшего «пасынка».

Беседу вел
С. ЛЕВЧЕНКО.

МОСКВА. Слово, данное ветеранам Великой Отечественной войны, московские власти сдержат — музейный комплекс на Поклонной горе будет возведен к 9 мая 1993 года. Такую уверенность городской администрации придает обещание строителей полностью завершить к середине декабря все наружные работы на мемориале Победы. Об этом заявил мэр Москвы Юрий Лужков, который посетил эту грандиозную строительную площадку, раскинувшуюся на площади в 135 га.

НА СНИМКЕ: завершается строительство мемориала Победы.

Фото **А. Пушкарева.** (ИТАР — ТАСС).

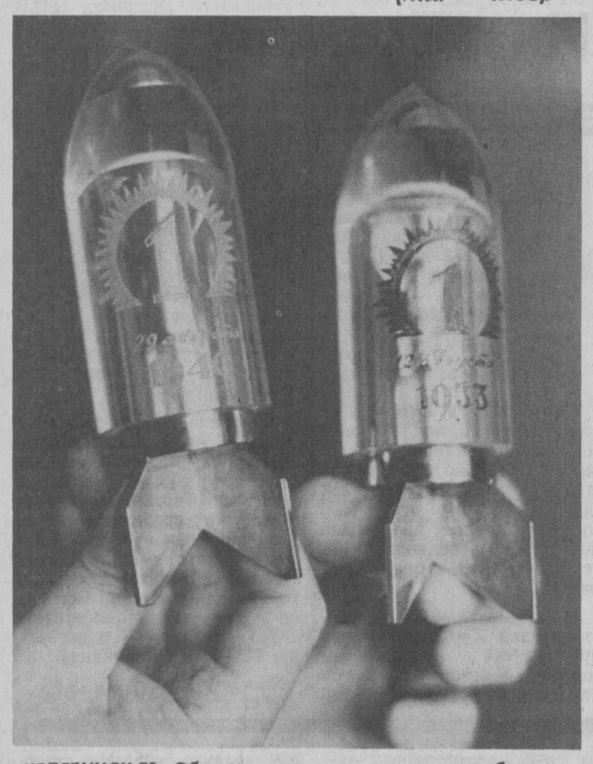

ЧЕЛЯБИНСК-70. Образцы ядерного оружия, разработанного в федеративном ядерном центре — Всероссийском НИИ технической физики, — выставлены в музее ядерного оружия, который впервые посетили представители общественности.

Наибольшее впечатление производит 25-тонная махина термоядерной бомбы, мощность которой до сих пор осталась в мире непревзойденной.

Открывая свои прежние суперсекреты, ученые преследуют цели политики доброй воли и доверия.

НА СНИМКЕ: ключи от первой атомной и первой водородной бомб.

Фото **Б. Клипиницера.** ИТАР—ТАСС.

Для деловых людей

Компьютер приносит доход

Опыт предпринимателя Владимира Битунова показывает, что умелое использование компьютера может давать стабильный доход. Он собрал банк данных о коллекционерах - садоводах. Затем пополнил данные теми, кто имеет излишки посадочного материала. Клиенты получают данные за минимальную плату о тех, кто продает саженцы, семена, растения. Бизнесмен придумал новшество. Давать данные о проданных не вообще, а тех, кто ближе расположен к покупателю. Эту идею одобрили все потенциальные покупатели. Все больше создается всевозможных малых предприятий по продаже семян, посадочного материала. Возникает конкуренция и в предоставлении информационных услуг. Владимир Битунов быстро вышел на рынок информации с новыми данными о редких растениях: сиреневом ландыше, крупноплодном шиповнике, крыжовнике бесшипном, крупноплодной айве, крондалю (гибриде крыжовника и черной смородины), еже вике логанберрии и др.

Постоянный поиск новых форм подачи информации приносит успех. У Битунова появилось много добровольных помощников, которые остались довольны услугами малого предприятия. Многие клиенты обращаются второй и третий раз за информацией. Постепенно реклама охватывает все новые и новые работы, принося дополнительный доход. Садоводы благодарят бизнесмена за инициативу, умелое и срочное обслуживание. Тем временем Битунов планирует расширить объем услуг за счет нововведений. Он считает так: если подходить к малому бизнесу творчески, строго выполнять заказы, доброжелательно относиться к клиентам, успех обеспечен.

Б. ДУНЕВИЧ.

За рубежом

Сколько бедных в США?

Согласно данным бюро переписи населения, 36 миллионов американцев живет ниже уровня бедности. Но, как сообщает корреспондент «Голоса Америки», в другом исследовании эксперт по вопросам социального обеспечения критикует критерии уровня бедности, которыми пользовалось бюро переписи. Согласно этому исследованию, в бедности живет примерно 28 миллионов человек.

Роберт Ректор, эксперт организации «Херитидж фаундейшн», считает, что нет никакой связи между настоящей бедностью и образом жизни большинства американцев, которых бюро зачислило в разряд бедных. Бюро переписи считает бедной семью из четырех человек с годовым доходом в 13 тысяч 359 долларов. Этот критерий был установлен в 60-х годах. Со временем вместе с инфляцией менялась сумма, но при этом такие активы, как дом, автомашина, банковские сбережения или льготы, предоставляемые государством, не принимались в расчет.

Роберт Ректор считает, что, игнорируя эти факторы, бюро переписи зачислило в разряд бедных тех, кого на самом деле бедными считать нельзя. По его мнению, другой отчет бюро, основанный на изучении жилищных условий американцев, дает более точную информацию о тех, кого считают живущими ниже уровня бедности. Почти 40% таких бедняков живет в собственных домах средней стоимостью более 43 тысяч долларов. Любопытно, что 750 тысяч человек, отнесенных бюро переписи к категории бедных, владеют домами стоимостью, превышающей 100 тысяч долларов. А собственные дома 75 тысяч человек оцениваются более чем в 300 тысяч долларов. 62% бедных имеют автомашины, а 14% — две или более. Холодильники есть у 99%, у 82% есть собственные телефоны, а 80% пользуются услугами кабельного телевидения.

Кроме того, определяя уровень бедности, бюро переписи не учитывает льготы, предоставляемые правительством бедным слоям населения в рамках специальных программ. Из 184 млрд. долларов, потраченных на эти программы федеральным правительством, штатными и местными властями, при переписи были приняты во внимание только 32,5 млрд. долларов. Речь идет о программах продовольственных купонов, предоставляемых бедным и престарелым американцам, дешевого муниципального жилья и медицинских услуг. Если бы бюро переписи отнесло эти программы в графу доходов, то число лиц, живущих ниже уровня бедности, снизилось бы до 28 миллионов 600 тысяч человек.

По словам представителя бюро переписи населения Джека Макнила, перепись охватывает тех, кому негде жить, не на что покупать еду и одежду, и не пытается вторгаться в жизнь этих людей, говорит он. Кроме того, государственные льготы не учитываются потому, что перепись населения была введена в 60-х годах, когда государственные социальные программы еще не были учреждены.

Таким образом, становится понятно, почему на каждый полученный доллар бедный американец тратил доллар 79 центов. Эксперт по социальному обеспечению Роберт Ректор заявляет, что если бюро переписи хочет получить более точное число действительно бедных, не имеющих средств для жилья, пищи и одежды, то при опросе следует учитывать личное имущество и неденежные доходы американцев.

Электростанцию—за 1 доллар

Электростанция «Эол», в сооружение которой в свое время было вложено 37 миллионов долларов, продана всего за 1 доллар, и бывшие владельцы довольны сделкой.

Электростанция «Эол» была задумана и создана в конце 70-х годов. Авторы ожидали, что затраты на реализацию проекта вскоре окупятся, кроме того, откроются новые перспективы в использовании энергетики ветра. Однако цены на нефть упали, и электроэнергия «Эол» не выдержала конкуренции.

Электростанцию за символическую плату приобрел состоятельный монреальский юрист. Он верит, что сделает «Эол» прибыльным при условии, что будет потрачено еще несколько миллионов долларов.

Настенные изображения в пещере под водой

Французские ныряльщики обнаружили в частично затопленной пещере доисторическое произведение искусства, которое археологи считают одним из наиболее важных открытий подобного рода. В Средиземном море к юго-востоку от Марселя пещера, по всей видимости, использовалась в качестве храма в период палеолита, когда берег моря находился дальше и пещера не была под водой. Возраст обнаруженных настенных изображений определяется от 18 до 20 тысяч лет.

Французские власти закрыли данный район для туристов и объявили его историческим памятником.

(«Садо». По материалам радиостанции «Голос Америки»).

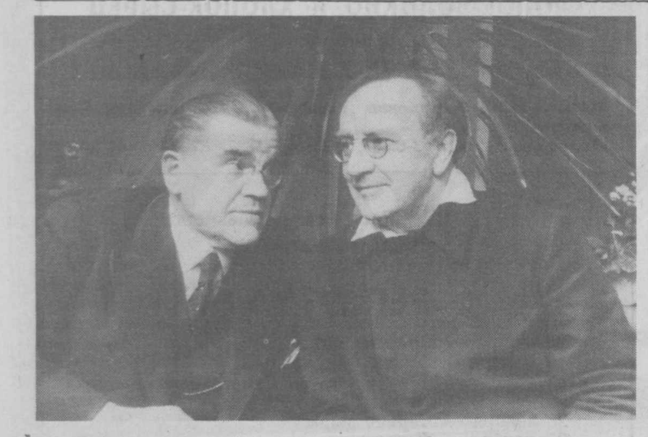

Свой девяносто пятый сезон открыл знаменитый МХАТ. Возникший на рубеже веков театр, у истоков которого стояли великие деятели отечественного искусства К. С. Станиславский, В. И. Немирович-Данченко, А. П. Чехов, А. М. Горький, воспитал блистательную плеяду актеров, стал известен во всем мире. Московский Художественный продолжает лучшие традиции российского театрального искусства.

НА СНИМКАХ: выдающиеся актеры МХАТа И. Москвин (слева) и В. Качалов, 1946 год; в фойе театра после реконструкции. 1987 год.

Фото В. Егорова. ИТАР—ТАСС.

Возродить духовные традиции

Ни для кого не секрет, что концертная жизнь не только в республике, но и за ее пределами переживает сейчас нелучшие времена. И хотя концертов у нас, судя по афишам, проводится довольно много, все же полноценными их можно считать, как нам кажется, достаточно условно. По одной простой причине — на сцене зачастую музыкантов больше, чем слушателей в зале. Думается, что классическая музыка сейчас как никогда стала более элитарной. Ведь слушают ее в основном профессионалы и пока еще немногочисленные любители. Может быть, это не так уж и плохо— у каждого вида искусства должны быть свои почитатели. В конце концов каждый волен выбирать то, что ему нравится. И все же вспомним книгу «После трех уже поздно» Масару Ибука, одного из основателей японской фирмы «Сони», директора Ассоциации раннего развития детей и организации «Обучения талантов». В ней он приводил один пример: «На одном из предприятий фирмы «Сони» был организован детский сад. Там провели исследование, чтобы выяснить, какую музыку любят дети. Результаты получились неожиданные. Самой захватывающей музыкой для малышей оказалась 5-я симфония Бетховена! Популярные песни, которые передают с утра до вечера по телевизору, заняли второе место, и на самом последнем месте оказались детские песенки...».

Конечно, слушание музыки в детстве само по себе очень важно для воспитания человека, понимающего и ценящего классическую музыку. Однако насколько духовно богаче стали бы наши дети, если бы и сами попробовали эту музыку исполнять. Такое активное восприятие музыки через собственное творчество представляется нам более действенным и результативным. А совместная, коллективная игра к тому же и более интересна. И не только детям. Хотя с сожалением приходится констатировать, что традиции домашнего ансамблевого музицирования у нас почти утрачены, тем не менее ситуация нам кажется не такой уже безнадежной.

Среди многих видов ансамблевого исполнительства, пожалуй, одним из наиболее приемлемых и перспективных в этом плане может стать фортепианный дуэт.

Это неотъемлемая часть обучения ребенка, и не только в специальном фортепианном классе. Игра с педагогом в четыре руки своей несложной партии на начальном этапе или в дальнейшем игра с ровесниками — отличная школа. Здесь вырабатывается умение слушать и слышать себя и партнера. Совместное музицирование дисциплинирует ритм, совершенствует умение читать с листа, воспитывает чувство ответственности. Кроме того, это идеальная возможность знакомства со многими произведениями мировой классики. Ведь для игры на фортепиано в четыре руки было сделано множество переложений симфонической, камерно - инструментальной, оперной музыки Гайдна, Моцарта, Бетховена, Мендельсона, Шумана, Брамса, Листа, Вагнера, Верди, Чайковского и многих других. Кстати, в прошлом профессионалы и любители именно так знакомились с сочинениями самых различных жанров, и многие произведения получили известность благодаря распространению их четырехручных версий.

Другое предназначение жанра — собственно исполнительское, концертное, включающее в себя огромное количество оригинальных сочинений жанр фортепианного дуэта уходит своими корнями глубоко в прошлое, самые ранние образцы дуэтной литературы, дошедшие до нас, относятся к XVI в. (эпохе Ренессанса в Англии). В свою очередь, фортепианно-дуэтная музыка делится на два пласта. Первый охватывает музыку для исполнения на фортепиано в четыре руки с традициями любительского домашнего музицирования. Ко второму пласту относится музыка двухрояльная, дающая большую творческую свободу композиторам и пианистам-исполнителям. И если первый пласт тяготеет к камерному стилю, то второй — к более виртуозному, концертному.

У жанра своя огромная история отечественного исполнительства. В настоящее время с интересными программами выступают Е. Сорокина — А. Бахчиев, Л. Брук — И. Тайманов, Н. Новик — Р. Хараджанян, Н. Саккос — Т. Пэяске, сложились новые дуэты. Почти два года назад профессионалы и любители этого жанра объединились. Была создана Ассоциация фортепианных дуэтов (СНГ). Президентом АФД был избран дуэт профессора Московской консерватории, доктора искусствоведения Елены Сорокиной и заслуженного артиста России Александра Бахчиева. Знаменательным для Узбекистана явился тот факт, что вице-президентом ассоциации стала выпускница кафедры истории музыки Ташкентской консерватории музыковед Людмила Осипова. Главной целью ассоциации является просветительская деятельность — содействие самому широкому распространению среди профессионалов и любителей ансамблевого музицирования, возрождению культурных традиций в обществе, своеобразному духовному братству любителей музыки и музыкантов. Уже многое сделано. Первым крупным событием стало проведение в ноябре 1990 года в Ленинграде I Международного фестиваля фортепианных дуэтов. Затем состоялся I Всесоюзный конкурс фортепианных дуэтов им. М. Балакирева в Нижнем Новгороде (1991). Осенью прошлого года с успехом прошли семинар-фестиваль в Нижнем Новгороде и Международный фестиваль «Европа—Урал—Азия» в Екатеринбурге (кстати, в этом же городе в 1989 году был проведен I Всесоюзный фестиваль фортепианных дуэтов, на котором и зародилась идея создания ассоциации). И уже совсем недавно, в феврале и марте нынешнего года, состоялись фестивали в Москве и Санкт-Петербурге. Интерес к жанру фортепианного дуэта наблюдается во всем мире. Примером тому могут служить многочисленные международные дуэтные конкурсы, проводимые в США, Италии, Югославии, Японии.

Нас не могут не волновать проблемы функционирования этого жанра в нашей республике. Напомним, что родоначальником фортепианного дуэтного ансамбля в Узбекистане еще в 40-е годы стали А. М. Литвинов и Л. Б. Шварц. Практикой своих выступлений музыканты утверждали жизнеспособность этого вида музицирования в республике. В подборе репертуара дуэтистам помогали братья А. и М. Готлибы, М. Гринберг, А. Класс и Б. Лукка. Сочинения узбекских композиторов — «Танец» Д. Закирова, «Танцевальная сюита» С. Юдакова, обработки и переложения сочинений М. Ашрафи, Г. Мушеля и других — стали неотъемлемой частью концертных программ ташкентского дуэта, последнее выступление которого состоялось 19 октября 1976 года в зале Ташкентской консерватории... В настоящее время функционируют дуэты педагогов консерватории — А. и Э. Захидовых, Н. Циннадзе — О. Лернер, Н. Лебедевой — С. Ушнурцевой, дуэт педагогов института культуры Т. Прощицкой — В. Коваленко и других. Но, к сожалению, все они не выходят за рамки консерваторских концертов. И только Ирину и Максима Железновых, вышедших на мировую арену, лауреатов четырех международных конкурсов (причем на двух из них они заняли 1-е место), можно назвать концертирующим дуэтом, да и то довольно условно, но не по вине музыкантов. Все их выступления в родных стенах за прошедшие три-четыре года можно сосчитать по пальцам (что-то около пяти-шести концертов). Более того, горько констатировать тот факт, что по возвращении их с победой с самого трудного и престижного конкурса в Майами (США) у них не было сольного выступления.

И вот здесь нам хотелось бы перейти к проблемам, стоящим перед жанром и перед музыкантами в нашей республике.

В целях привлечения внимания к фортепианному дуэту консерватория, будучи головным вузом искусства, могла бы взять инициативу в свои руки. Как высшая ступень музыкального образования консерватория заинтересована в подготовке потенциальных абитуриентов и понимающих слушателей с раннего детства поэтапно: детский сад — ДМШ — музыкальное училище. Регулярные семинары, знакомящие педагогов с репертуаром, методическая помощь, обмен опытом, встречи с музыкантами - исполнителями, композиторами, а также проведение конкурсов детских и юношеских фортепианных дуэтов на всех уровнях образования — все это может стать реальностью.

В концертной политике должна измениться тактика отношения к этому виду музицирования. Поначалу проведение республиканских, региональных и международных фестивалей и конкурсов фортепианных дуэтов хотя бы в рамках «орбит» камерных ансамблей привлечет внимание широкой общественности и явится хорошим стимулом для талантливой молодежи.

Наверное, стоит подумать о разнообразии форм концертирования. Здесь приведем хотя бы следующий пример. Концерты Е. Сорокиной и А. Бахчиева зачастую проходят как концерты-лекции, где Елена Геннадьевна (пианистка и музыковед в одном лице) в увлекательной форме комментирует исполняемые произведения. Возможно проведение оригинальных концертных циклов, тематических вечеров и многое другое.

Еще одна проблема — расширение современного репертуара. Это и издание неопубликованных произведений, и создание фортепианно-дуэтной литературы композиторами Узбекистана, транскрипции и переложения узбекской симфонической, камерно-инструментальной оперной музыки для фортепиано в четыре руки с целью их популяризации, а также пополнение фонда записей.

Необходимы пропаганда, реклама жанра, большее внимание прессы и критики к музыкантам, выход на телевидение и радио, запись на пластинки. Безусловно, должны быть задействованы организации, поддерживающие «шаги» дуэтов. Хотелось бы, чтобы волна спонсорства захватила бы и эту сферу культуры. В целях координации усилий, может, следует подумать о создании в республике или регионе (с центром в Ташкенте) филиала Ассоциации фортепианных дуэтов.

В. ПЛУНГЯН,
В. ПОЛТОРАНИНА,
члены Ассоциации фортепианных дуэтов (СНГ).

Здоровье. Как его сберечь?

Как предупредить заболевание бешенством

Заболевание бешенством было известно человечеству еще в 5—4 веках до нашей эры. Это острое инфекционное заболевание с поражением нервной системы, тяжелым клиническим течением.

Возбудителем бешенства является вирус. Он находится в нервных клетках спинного и головного мозга больного бешенством животного и, выделяясь со слюной, заражает внешнюю среду и предметы обихода человека (одежду, обувь, посуду и т. д.).

Носителями вируса бешенства являются главным образом дикие животные: волки, лисы, шакалы и др. Среди домашних животных большую роль в распространении заболевания играют бездомные бродячие собаки и кошки.

У людей инкубационный период болезни может длиться от нескольких дней до года. Первый период (продромальный) характеризуется следующими признаками: зуд, ноющие, режущие или жгучие боли в местах укуса, отдающие по ходу нервных волокон. В первые дни заболевания больные жалуются на нарушение сна, кошмарные сновидения. Особенно сильно их тревожат внешние раздражители: стук, звук, свет, шум, плеск воды и т. д.

Затем наступает период возбуждения. Температура доходит до 40—41°, пульс учащается до 150—180 ударов в мин., зрачки расширяются, усиливается слюновыделение, больного мучает жажда. Он становится агрессивным по отношению к окружающим, может ударить, укусить и т. д. Между приступами больной находится в ясном сознании, правильно оценивает свое состояние. Он заметно теряет в весе, наблюдается усиленное потоотделение, выделение слюны становится беспрерывным, усиливаются и учащаются приступы удушья, затрудняется глотание. Больной становится вялым, исчезает зрительный рефлекс, наступает паралич мышц лица, языка и нижних конечностей, с появлениями паралича дыхательного центра и нарастающей сердечной слабости наступает смерть.

О том, насколько остро стоит проблема профилактики бешенства, говорят следующие цифры.

С января по октябрь текущего года за антирабической помощью только в г. Ташкенте обратилось более 6,5 тыс. пострадавших от укусов животных. И это число растет так же, как растет и число бродячих собак и кошек. Органы здравоохранения города ежегодно на оказание антирабической помощи выделяют из своего и так скудного бюджета более 400 тыс. рублей. Но самое главное, что люди, инфицированные вирусом бешенства, порой платят собственной жизнью за нежелание обращаться в медучреждения. И в основном жертвами становятся дети.

Можно ли хотя бы сократить количество случаев заболевания бешенством? Конечно, можно, если соблюдать необходимые профилактические меры. Во-первых, нельзя выгонять животных из дома. Это не только опасно, так как именно бездомные кошки и собаки — основной источник заболевания, но и антигуманно. Подарите кому-нибудь своего надоевшего вам четвероногого друга, продайте, наконец, сдайте в районную ветлечебницу.

Если в доме живут собака и кошка, они обязательно должны быть зарегистрированы в ветлечебнице и пройти необходимый курс прививок.

Большое значение имеет правильное воспитание детей в отношениях с животными. И основным критерием здесь должно быть не запугивание, а осторожность.

Если все же случилась беда и вы или ваш ребенок стали жертвой нападения животного, необходимо срочно промыть рану теплой водой с мылом и непременно, независимо от времени суток, обратиться в медицинское учреждение, где проведут профилактический курс антирабических прививок. От того, насколько раньше будет оказана помощь, зависит часто жизнь пострадавшего.

Помните: современная медицина имеет на своем вооружении высокоэффективные профилактические и лечебные препараты, но в конечном итоге все зависит и от вас.

Н. АГЖАМОВ,
зав. отделением особо опасных инфекций ТашгорСЭС.

В. НЕСМЕЛОВА,
врач-эпидемиолог.

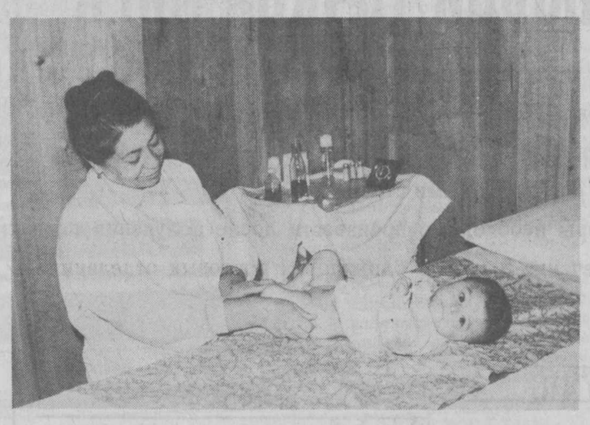

Всего несколько месяцев действует Янгиюльский физкультурно - оздоровительный центр, но пользуется в городе и его окрестностях большой популярностью. Его услугами с удовольствием пользуются и взрослые, и дети.

Ежедневно центр посещают более ста человек. Детей, инвалидов, участников войны обслуживают бесплатно.

НА СНИМКЕ: медицинская сестра физиотерапевтического кабинета Карима Закирова проводит процедуры с маленькими пациентами.

Фото Ф. Курбанбаева. Фотохроника УзА.

Полезные советы

Предлагаем эффективный рецепт от болей в суставах при отложении солей, артритах и радикулитах.

Взять красной бузины (ягоды), растолочь, отжать сок, процедить и подготовить раствор: 1 стакан сока на 2 стакана водки. Все перемешать, налить в темную бутылку, закрыть и поставить в темное место. Через 7—10 дней лекарство будет готово.

Внутрь принимать настой листьев брусники: 1 ст. ложка на 1 стакан кипятка. Нагревать в водяной бане в течение 30 минут. Пить по 1/3 стакана три раза в день до еды.

* * *

Плоды красной рябины содержат витамины С, P^2, B^2, Е, железо, медь, органические кислоты.

Они улучшают пищеварение, понижают артериальное давление, помогают при атеросклерозе. Обычно плоды рябины хранят в морозильнике или на балконе.

Людям же с пониженной кислотностью рекомендуется постоянно принимать сок рябины по 3—4 раза в день до еды по одной чайной ложке. Сок рябины, кроме того, лечит подагру, ревматизм, помогает при малокровии.

Приготовить сок рябины несложно: 2 кг промытых плодов рябины залить двумя литрами воды. Варить до размягчения. Затем пропустить плоды рябины через сито, отжать сок, залить банки или бутылки и простерилизовать.

Сколько сна нужно нашему организму?

Это прежде всего зависит от качества сна. Около 8 часов: 6 — ночью и 2 — пополудни (короткий сон освежает после нервной работы) достаточно для взрослого человека. Но важно засыпать до полуночи, тогда утром вы будете чувствовать себя гораздо бодрее.

А дети? Продолжительность сна строго индивидуальна. Определить ее у детей не так просто. Группа педиатров пробовала доказать, что значение сна для здоровья ребенка преувеличено. Из их наблюдений следовало, что годовалому ребенку достаточно 14 часов сна в сутки, пятилетнему лишь 10,5 (сюда не включается необходимый и полноценный послеобеденный отдых). Десятилетние дети должны спать 9,5—10 часов, тринадцатилетние — не больше 8,5—9. Но эти же врачи рекомендуют родителям соблюдать следующие правила:

дети в возрасте 6—10 лет всегда должны ложиться спать между 20—21 часами,

в возрасте 11—15 лет — всегда между 21—22 часами.

Если слишком рано (и в разное время) отправлять детей спать (пусть, наконец, будет тишина!), то впоследствии у них в результате постоянного ожидания этого момента может развиться бессонница. Чтобы избежать ее в зрелом возрасте, надо с ранних лет обучать детей гигиене сна и прививать здоровые привычки.

Х. БАСБАЕВ.

Из народного лечебника

● ЕСЛИ У ВАС ДИАТЕЗ ИЛИ ЭКЗЕМА

Диатез и ранняю стадию экземы лечу просто. Беру яйцо, варю вкрутую, извлекаю желток и кладу на ложку-сетку. Снизу жгу 10—15 минут лучиной, подставив под ложку тарелку. Наконец, с ложки капает 5—7 черных капель. Ими смазываю пораженные места. Мазь готовится ежедневно. Ложку-сеточку лучше сделать из тонкой проволоки, образцом размера ячеек пусть будет клеточка из ученической тетради. Нашим «фамильным» рецептом пользуются все знакомые — очень быстро помогает.

* * *

● ЛЕЧАТ КРАПИВА И СИРЕНЬ

С пяточной шпорой можно справиться. Надо ежедневно катать ногой эбонитовую палочку и делать ванны для ног из крепкого настоя измельченной крапивы, заготовленной в момент цветения. 200 граммов свежей и 100—150 г сухой крапивы заварите обычным способом. Остудите до 37—38 градусов. Держите в этой кашице ноги по полчаса. Курс лечения — 20—30 ванн.

Если шпоры запущенные и поддаются плохо, используйте настойку цветов сирени. Залейте высушенные цветки 1:10 водкой и настаивайте 8—12 дней в темной и плотной закрытой бутылке. Принимайте по 30 капель 2—3 раза в день и натирайте шпоры, предварительно попарив ноги.

Это интересно

Можно ли удлинить жизнь?

Лекари Тибета еще 4000 лет назад рекомендовали принимать каждодневно несколько капель алкоголя, настоянного на чесноке (заметим, однако, что это был совсем иной алкоголь, чем нынешний).

Ассирийцы считали, что человеческая жизнь удлиняется ровно настолько, сколько человек провел времени на рыбалке, — ассирийские боги суммировали это время и прибавляли к «отведенной судьбой» продолжительности жизни.

Древнегреческий врач Эрасистрат предлагал такое средство для долголетия: три капли доброго вина добавлять в любое блюдо, даже в молоко. Жрецы Асклепия, эллинского бога врачевания, предпочитали промывание кишечника и массаж живота, а также прием ванн, занятия гимнастикой и ограничения в пище.

В древности было известно много разных микстур и настоев, «удлиняющих жизнь». Например, в одну такую микстуру входило 54 компонента, в том числе: африканский мед, горечавка с Крита, четыре вида животных — пресмыкающихся из Спарты, корни растений из Гаалии, Скифии, Македонии и в конце концов... волосы кентавра.

Жители Древней Индии рекомендовали противоположное. Известный путешественник Марко Поло писал: «Индийцы живут долго, некоторые до 150 лет благодаря тому, что спят на земле, ведут аскетический образ жизни и хранят целомудрие».

В завершение еще один совет из далекого прошлого: долголетию помогает заглатывание тончайших золотых пластинок, причем непременно темной ночью. Для усиления эффекта советовали заедать «пилюли» медом с рисом и запивать молоком с водой. Полезно также раз в год делать кровопускание.

Если вы решили принять эти советы на полном серьезе, то, пожалуйста, передумайте! В конце концов, где вы возьмете в наши дни волосы кентавра, не говоря уже о золотых пластинках? Лучше использовать более поздний совет: хорошее настроение всегда помогает удлинить дни нашей жизни. Не получается? Но все в наших руках!

Подготовил Н. ЗАЙЦЕВ.

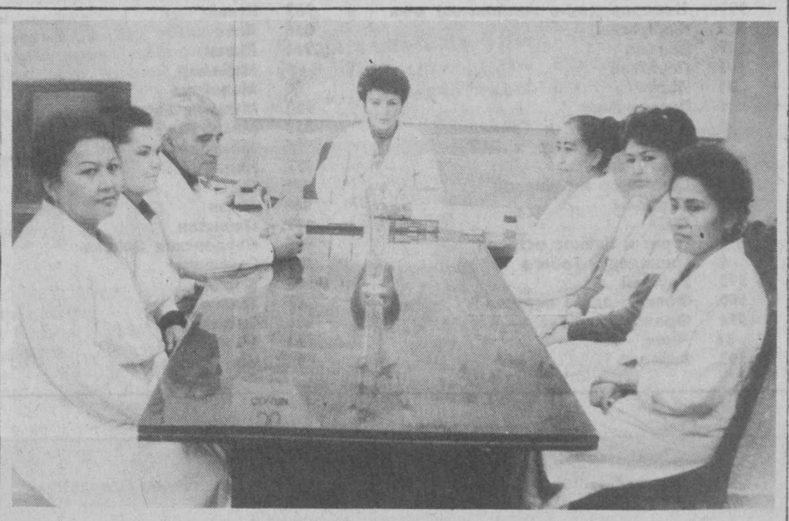

Расширяются границы услуг

При поликлинике № 36 начало действовать хирургическое отделение для оказания помощи тем, кто не нуждается в длительном стационарном лечении. Здесь работают опытные специалисты, такие, как хирург У. Назарова, медсестра В. Веденина. В октябре ими сделано свыше 15 операций так называемой малой хирургии.

Свыше одиннадцати лет поликлиника № 36 занимала несколько комнат в жилых зданиях, расположенных на массиве Карасу-1, 2, 3 и 4. Это создавало большие неудобства не только медицинскому персоналу, но и больным.

В начале 1989 года коллектив стройуправления № 6 стройтреста № 4 Главташкент. строя начал строительство новой поликлиники, и в июле прошлого года сдал ее в эксплуатацию.

— По расчетам, новое здание должно вступить в строй за два года, — говорит главный врач поликлиники Озода Жалиловна Юсупова, — но строители значительно сократили сроки монтажных и отделочных работ, и не только досрочно завершили их, но и произвели обустройство прилегающей к поликлинике территории.

Первоначально на строительство объекта и приобретение дополнительного медицинского оборудования планировалось израсходовать полтора миллиона рублей. Но в связи с повсеместным повышением цен затраты возросли почти в два раза. В пятиэтажной поликлинике, которая обслуживает около 43 тысяч жителей микрорайона, — большие и светлые кабинеты, просторные коридоры. Для удобства больных и обслуживающего персонала действуют пассажирский и грузовой лифты.

К услугам больных — зал лечебной физкультуры, кабинет психологической разгрузки, ультразвуковой диагностический аппарат, электроэнцефалограф, разнообразная физиотерапевтическая аппаратура и многое другое медицинское оборудование. Прием и лечение больных осуществляют 36 высококвалифицированных врачей и 92 медицинские сестры. Действует при ней и «зеленая» аптека, в ассортименте которой 20 различных лекарственных трав.

— Наша поликлиника рассчитана на восемь тысяч приемов в год, — продолжает О. Юсупова, — но впоследствии оказалось, что благодаря максимальному использованию высокоэффективной медицинской техники и организации труда в две смены можно увеличить прием и лечение пациентов.

С августа 1991 года и по сентябрь этого года, например, услугами ее воспользовались 246.813 человек. Действует при ней и дневной стационар на 30 койко-мест. К услугам больных — радио, телевизор, уютные и светлые комнаты отдыха. Обслуживают больных два врача и две медицинские сестры. Пациенты обеспечены бесплатным трехразовым питанием.

В. ТИТОВ.

НА СНИМКАХ: общий вид поликлиники. Главный врач О. Юсупова проводит совещание с ведущими врачами поликлиники. Хирург У. Назарова (слева) и медицинская сестра В. Веденина готовятся к операции.

Фото автора.

Редактор Э. М. ЭРНАЗАРОВ.

СВЯЗЬ—С ЛЮБОЙ ТОЧКОЙ МИРА

Ташкентский центр международной электросвязи (ТЦМЭС) доводит до сведения абонентов ГТС г. Ташкента и Ташкентской области, что с декабря 1992 г. планируется открытие автоматической международной телефонной связи с зарубежными странами.

Оплату за переговоры необходимо произвести после получения почтового извещения в течение 5 дней в ближайших почтовых отделениях связи.

АФРИКА

Код	страна
247	ASCENSION
213	Алжир
244	Ангола
229	Бенин
267	Ботсвана
226	Буркина-Фасо
257	Бурунди
220	Гамбия
233	Гана
224	Гвинея
240	Гвинея Экваториальная
245	Гвинея-Бисау
253	Джибути
20	Египет
243	Заир
260	Замбия
238	Зеленого мыса острова
263	Зимбабве
34	Испанская Северная Африка
237	Камерун
34	Канарские острова
254	Кения
242	Конго
225	Кот д'Ивуар
266	Лесото
231	Либерия
218	Ливия
230	Маврикий
222	Мавритания
261	Мадагаскар
351	Мадейра
265	Малави
223	Мали
212	Марокко
258	Мозамбик
264	Намибия
227	Нигер
234	Нигерия
262	Реюньон
250	Руандийская Республика
239	Сан-Томе и Принсипи
268	Свазиленд
248	Сейшельские острова
221	Сенегал
252	Сомали
249	Судан
232	Сьерра-Леоне
255	Танзания
228	Того
216	Тунис
256	Уганда
236	Центральная Африканская Респ.
235	Чад
251	Эфиопия
27	ЮАР
241	Габон

СЕВЕРНАЯ И ЮЖНАЯ АМЕРИКА

Код	страна
1	Аляска
1	Американские о-ва (Вирджиния)
1	Ангилья
1	Антигуа и Барбуда
54	Аргентина
297	Аруба
1	Багамские острова
1	Барбадос
501	Белиз
1	Бермудские острова
591	Боливия
55	Бразилия
1	Британские Виргинские острова
1	Британские о-ва (Вирджиния)
58	Венесуэла
509	Гаити
592	Гайана
590	Гваделупа
502	Гватемала
504	Гондурас
1	Гренада
1	Доминиканская Республика
1	Каймановы острова
1	Канада
57	Колумбия
506	Коста-Рика
53	Куба
596	Мартиника
52	Мексика
1	Монсеррат
599	Нидерландские Антильские о-ва
505	Никарагуа
507	Панама
595	Парагвай
51	Перу
1	Пуэрто-Рико
1	Сент-Винсент и Гренадины
1	Сент-Кристофер и Невис
1	Сент-Люсия
508	Сент-Пьер и Микелон
597	Суринам
1	США
1	Теркс и Кайкос острова
1	Тринидад и Тобаго
598	Уругвай
500	Фолклендские острова
594	Французская Гуана
56	Чили
593	Эквадор
503	Эль-Сальвадор
1	Ямайка

ЕВРОПА

Код	страна
43	Австрия
351	Азорские острова
365	Албания
33	Андорра
32	Бельгия
359	Болгария
39	Ватикан
44	Великобритания
36	Венгрия
49	Германия
350	Гибралтар
299	Гренландия
30	Греция
45	Дания
353	Ирландия
354	Исландия
34	Испания
39	Италия
41	Лихтенштейн
352	Люксембург
356	Мальта
33	Монако
31	Нидерланды
47	Норвегия
48	Польша
351	Португалия
40	Румыния
39	Сан-Марино
90	Турция
238	Фарерские острова
358	Финляндия
33	Франция
42	Чехия и Словакия
41	Швейцария
46	Швеция
38	Югославия

ОКЕАНИЯ

Код	страна
61	Австралия
684	Американское Самоа
678	Вануату
1	Гавайские острова
671	Гуам о-ва
685	Западное Самоа
686	Кирибати
672	Кокос острова
682	Кука острова
692	Маршалловы острова
691	Микронезия
674	Науру
683	Ниуэ
64	Новая Зеландия
687	Новая Каледония
672	Норфолк о-ва
675	Папуа Новая Гвинея
672	Рождественские острова
670	Сайпан
677	Соломоновы острова
676	Тонга
688	Тувалу
679	Фиджи
689	Французская Полинезия
680	Палау о-ва

АЗИЯ

Код	страна
—	Афганистан
880	Бангладеш
973	Бахрейн
673	Бруней
975	Бутан
84	Вьетнам
852	Гонконг
972	Израиль
91	Индия
62	Индонезия
962	Иордания
964	Ирак
98	Иран
969	Йемен Северный
967	Йемен Южный
855	Камбоджа
974	Катар
357	Кипр
86	Китай
850	Корея Северная
82	Корея Южная
965	Кувейт
856	Лаос
961	Ливан
95	Майамар
60	Малайзия
960	Мальдивские острова
853	Масао
976	Монголия
977	Непал
971	ОАЭ
968	Оман
92	Пакистан
966	Саудовская Аравия
65	Сингапур
963	Сирия
66	Таиланд
886	Тайвань
63	Филиппины
94	Шри-Ланка

ФИРМА «УРТА ОСИЕ ТРАНС»

при Министерстве внешних экономических связей Республики Узбекистан

ОБЪЯВЛЯЕТ ПРИЕМ

высококвалифицированных водителей-экспедиторов,

проживающих в Ташкенте и пригородах, для работы на большегрузных автомобилях, используемых на международных перевозках грузов.

ТРЕБОВАНИЯ К ВОДИТЕЛЯМ:

1. Класс — 1 (обязательна категория «Е»).
2. Возраст — 30—40 лет.
3. Стаж работы на большегрузных дизельных автомобилях — не менее 10 лет.

Желательно знание английского или немецкого языка в объеме средней школы.

Обращаться по адресу: Ташкент, Акмал-Икрамовский р-н, ул. Обводная, 9.

Телефон 47-30-55.

CENTRAL ASIA TRANS.

ВНИМАНИЕ: АУКЦИОН!

ВЫ ХОТИТЕ ПРОДАТЬ ИЛИ ПРИОБРЕСТИ:

- предметы антиквариата и коллекционирования;
- изделия из драгоценных камней и минералов;
- картины;
- изделия народных мастеров;
- гобелены, ковры

и другие, ну очень интересные товары.

Мы ждем своих клиентов по адресу: г. Ташкент, ул. Фурката, 1.

БИЗНЕС-ЦЕНТР «ГЕОС»

(здание Музея геологии).

На комиссию вещи **ПРИНИМАЮТСЯ ЕЖЕДНЕВНО**, кроме воскресенья, с 9 до 17. Мы ждем ваших звонков по телефонам: 45-15-42, 45-15-52 ежедневно.

Мы ждем клиентов и будем рады любым контактам с вами.

Организация купит мех обувной

в неограниченном количестве, форма оплаты любая.

Обращаться по телефонам: 93-31-83, 93-31-81, 91-13-87.

Цвет желательно светлый.

Ателье «Чародейка»

приглашает на работу

швей-мотористок, оплата сдельная.

Адрес: Куйлюк-3, ул. Чиковани, Комплекс бытового обслуживания.

Транспорт: автобусы —37, 45, 55, 119, трамвай 26, остановка: кафе «Олимпия».

Обращаться по телефону 90-07-67.

Раскрыть свой творческий потенциал и получить работу по контракту с

НАЦИОНАЛЬНЫМ БАНКОМ ВНЕШЭКОНОМИЧЕСКОЙ ДЕЯТЕЛЬНОСТИ РЕСПУБЛИКИ УЗБЕКИСТАН

вы сможете, приняв участие в конкурсе на лучший фирменный знак Национального банка.

Победитель конкурса будет привлечен к разработке фирменного стиля и другой рекламной продукции банка.

Более подробно с условиями конкурса вы можете ознакомиться по телефонам: 33-14-08, 33-65-58.

Малое предприятие «Туркистон»-1 приглашает на высокооплачиваемую работу:

- монтажников;
- сварщиков;
- плотников;
- бетонщиков;
- каменщиков

и др. специалистов.

Оплата труда сдельно-премиальная, средняя заработная плата 5—7 тысяч рублей и выше.

Наш адрес: м-в Юнусабад, квл. 3, ул. Мурадова, ГКДБ. Телефон 24-96-92.

Автобусы: №№ 67, 83, 167 (остановка «5-я детская больница»).

Служба срочных объявлений

ОБМЕН КВАРТИР МЕСТНЫЙ

● Две 3-комн. кв. м. Карасу-1 (2-й и 7-й этаж) с телефонами на 4-комн. или 3-комн. в центре или по линии метро. Тел. 65-55-70.

● 3-комн. кв. на 2-комн. и 1-комн. кв. Тел. 46-09-53.

ОБМЕН КВАРТИР ИНОГОРОДНИЙ

● Г. Аксай, Казахстан, на Ташкент. 2-комн. кв. улучш. план. 28,2 кв. м. в немец. доме с немец. кух. гарнитуром, 7-й эт. Тел. 53-26-16.

ПРОДАЮТСЯ

● Щенки черного малого пуделя с отличной родословной. Тел. 54-85-00.

● Щенки породы боксер. Тел. 53-65-24.

● Неплановый домик в р-не М. Горького, удобства дворовые, въезд для машины. Тел. 67-54-76.

● Портативная печ. машинка «Оптима» с лат. шрифтом; спальн. гарнитур, б/у, в хор. состоянии. Тел. 62-40-58 (суб. воскр. с 12 до 17.00.).

КУПЛЮ

● «КрАЗ-250» новый. Тел. 66-04-34.

● 2—3-комн. кв. Тел. 41-85-75, 78-54-90.

● Аварийную «2108», не на ходу. Тел. 72-56-65.

● Золото на зубы. Тел. 54-62-65.

РАЗНОЕ

● Ищу учителя для обучения глухого мальчика речи. Тел. 76-60-02.

● Водитель 1 кл. со стажем ищет работу по договору как на гос., так и на частном транспорте. Тел. 35-75-30, в любое время.

● Перевод с английского. Тел. 33-01-95.

● Кандидат техн. наук, владеющий компьютером и объясняющийся на нем. и англ. языках, ищет работу в иностранном посольстве или фирме, предлагая на срок совместной деят. 2-комн. кв. в дипломатическом центре Ташкента. Тел. 32-31-60 с 9 до 21.00.

● Ф-лу МП «Саломат» срочно тр-ся опыт. вяз-цы для работы на ручн. маш. «Нева-5», «Северянка». Адрес: Чиланзар-26, ул. Подмосковная, в зд. ПТУ-12, 4 эт. Тел. 75-18-90.

● Центр экспресс-похудения объявляет очередной набор. Прекрасная подтяжка кожи и сброс 7—8 кг в течение 2-х недель. Адрес: Жуковского-53 (возле муз. школы Успенского). Тел. 33-02-64.

● МП «Гавхар» Сабир-Рахимовского р-на ликвидируется. Претензии принимаются в течение месяца.

● Утерянную круглую печать ЛТД «ДиП Уз Груп» считать недействительной. Претензии принимаются в течение месяца.

● Фирма «АРТ-Тюрк» покупает фарфор (пр. «Мейсон», марка «Голубые мечи»), лаковые шкатулки (пр. Палех, Федоскино, Мстера), бронзу, иконы, картины, старинные узбекские украшения, коралловые бусы. Тел. 55-99-84, 32-28-39.

Срочные объявления принимаются по адресу: ул. Ленинградская, 32, 2-й этаж, комната 212.

ВНИМАНИЮ РУКОВОДИТЕЛЕЙ АКЦИОНЕРНЫХ ОБЩЕСТВ, ПРЕДПРИЯТИЙ И ОРГАНИЗАЦИЙ!

ТАШКЕНТСКИЙ ПОЛИГРАФИЧЕСКИЙ КОМБИНАТ

изготовит по вашему заказу различного вида акции, служебные удостоверения и дипломы, пенсионные книжки, банковские и другие документы строгого учета, визитные карточки, пригласительные билеты, поздравительные адреса, фирменные бланки и другую печатную продукцию, а также производит цветоделение с цветных оригиналов и со слайдов в неограниченном количестве.

Для изготовления указанной продукции Ташполиграфкомбинат имеет специальную бумагу и все другие материалы.

Наш адрес: г. Ташкент, ул. Навои, 30.
Телефоны: 44-38-93, 44-54-04, 44-37-92, 44-34-01.

ОРГАНИЗАЦИЯ ПОКУПАЕТ ХЛОПОК-ВОЛОКНО И ХЛОПОК-СЫРЕЦ

4-го, 5-го типов

ЗА БЕЗНАЛИЧНЫЙ И НАЛИЧНЫЙ РАСЧЕТ.

НАШ АДРЕС: Республика Казахстан, г. Шымкент, ул. Полторацкого, 114.
Телефоны: (32522) 3-85-87, 3-36-84, (3252) 62-35-55, 66-56-31.

СТД Республики Узбекистан

ТЕАТР «ИЛЬХОМ»

РЕПЕРТУАР:

18 ноября — **Прошло 200 лет.**
19 ноября — **Мещанская свадьба.**
21, 29 ноября — премьера **Счастливые нищие.**
22 ноября — **Рэгтайм для клоунов.**
26 ноября — **Черная дыра.**
25 ноября — **Кломадеус.**
20, 27 ноября — премьера **Класс-концерт.**
28 ноября — премьера **Мой белый мерседес.**
Начало спектаклей в 18.00.

В ВЫСТАВОЧНОМ ЗАЛЕ ТЕАТРА РАБОТАЕТ ВЫСТАВКА

«Живопись Гули ГРОМОВОЙ и композиции Лолы САЙФИ».

С 25 по 28 ноября — **«Вандерфул 70-е». Экспозиция. Музыка. Атмосфера. Спектакли.**

В кассе театра **открыта запись на «РОЖДЕСТВЕНСКИЕ ВЕЧЕРА В «ИЛЬХОМЕ».**

Касса работает с 13 до 19.00 ежедневно.

Телефоны: 41-22-41, 41-22-52.

Театр ПРИГЛАШАЕТ НА РАБОТУ ПОМОЩНИКА АДМИНИСТРАТОРА по работе со зрителем.

Художественный руководитель театра — **Марк ВАЙЛЬ.**

УЗБЕКГОСЦИРК

им. Ташкенбая ИГАМБЕРДИЕВА
(площадь Хадра)
с 25 ДЕКАБРЯ
по 10 ЯНВАРЯ 1993 ГОДА

ДЕТИ, ДЛЯ ВАС!

В ДНИ ЗИМНИХ ШКОЛЬНЫХ КАНИКУЛ

«ЕЛКА В ЦИРКЕ»

ПРИГЛАШАЮТ ДЕД МОРОЗ И СНЕГУРОЧКА!

БОЛЬШИЕ ЦИРКОВЫЕ ПРЕДСТАВЛЕНИЯ, УДИВИТЕЛЬНЫЕ ПРИКЛЮЧЕНИЯ, КЛОУНЫ И АРТИСТЫ ЖДУТ ВАС.

Начало представлений:
25 декабря в 12, 14, 16.00;
26 декабря в 10, 12, 14, 16.00;
27 декабря в 10, 12, 14, 16.00;
28 и 29 декабря в 12, 14, 16.00;
30 декабря в 16.00;
1 января в 10 и 16.00;
со 2 по 8 января 1993 года в 16.00;
9 и 10 января 1993 года в 10, 12, 14, 16.00.
Касса работает с 10 до 18.00.
Принимаются коллективные заявки.
От жителей сельской местности принимаются вне очереди.
Открыта предварительная продажа билетов.
Билеты отпускаются за наличный расчет и по перечислению.
В фойе цирка работает срочное фото.
Справки по телефонам: 44-35-91, 44-29-04.

ИСТЕЪДОД

РУКОВОДИТЕЛЯМ ОРГАНИЗАЦИЙ, ПРЕДПРИЯТИЙ, УЧРЕЖДЕНИЙ, ВРЕМЕННЫХ ТВОРЧЕСКИХ КОЛЛЕКТИВОВ!

ЦЕНТР НАУЧНО-ТЕХНИЧЕСКОГО ТВОРЧЕСТВА МОЛОДЕЖИ «ИСТЕЪДОД»

Узбекского республиканского фонда поддержки одаренной молодежи им. Улуугбека ИССЛЕДУЕТ, СПРОЕКТИРУЕТ, РАЗРАБОТАЕТ И ВНЕДРИТ любую научно-техническую продукцию для вашего предприятия. Центр обладает высококвалифицированными специалистами, имеющими большой практический опыт работы, а также привлекает к сотрудничеству временные творческие коллективы с высокой оплатой труда (до 85% ПРОЦЕНТОВ ОТ СУММЫ ДОГОВОРА). Высокое качество работ и оперативность их исполнения — характерная черта нашего центра.

ЦЕНТР ПРОИЗВОДИТ И РЕАЛИЗУЕТ МНОГОФУНКЦИОНАЛЬНЫЕ ТЕЛЕФОННЫЕ АППАРАТЫ последних модификаций с определением номера звонящего абонента, автодозвоном, встроенным блоком охранной сигнализации для вашего офиса или квартиры, а также большим количеством дополнительных сервисных программ. Эксплуатационные испытания и приемка ОТК обеспечивают высокое качество аппаратов. **Гарантия — 1 год с момента продажи. Цены существенно ниже рыночных.**

НАШ АДРЕС: 700011, г. Ташкент, Луначарское шоссе, дом 71 (институт молодежи), комнаты 104, 105. Телефон 68-88-46.

ЦИРК

21 ноября в 14.00;
22 ноября в 12, 15.00;
28 ноября в 14.00;
29 ноября в 12, 15.00;
5 декабря в 14.00;
6 декабря в 12, 15.00

БОЛЬШИЕ ЦИРКОВЫЕ ПРЕДСТАВЛЕНИЯ В ДВУХ ОТДЕЛЕНИЯХ.

ВНИМАНИЕ! СМУ «СПЕЦЖЕЛЕЗОБЕТОНСТРОЙ» ЭПСО «СИФАТ»

в соответствии с приказом «Главташкентстроя» № 218-К от 9.11.1992 г.

ЛИКВИДИРУЕТСЯ.

Все претензии принимаются в течение месяца со дня опубликования объявления.

Коллектив ТПО «Узстройконструкция» Минстроя Республики Узбекистан глубоко скорбит по поводу кончины старейшего работника

ЗЕВКО Виталия Григорьевича

и выражает искреннее соболезнование родным и близким покойного.

Коллектив ташкентского производственного трикотажного объединения «Малика» выражает искреннее соболезнование диссенатору Р. С. Шашкиной по поводу трагической гибели ее дочери

АННЫ.

Мехколонна № 13, ведущая работы вахтовым методом,

приглашает на постоянную работу

рабочих следующих специальностей:

- машинист К-701;
- машинисты автоскреперов;
- машинисты экскаваторов;
- машинисты автогрейдеров;
- машинисты бульдозеров;
- машинисты катков;
- водители;
- кузнец;
- аккумуляторщик;
- шлифовщик коленвалов;
- медник-вулканизаторщик.

Оплата труда аккордно-премиальная, повременно-премиальная, ежемесячно выплачиваются колесные в размере 30% от тарифа, пособие на удешевление питания 500 рублей. Средняя заработная плата работника составляет 5000—6000 рублей.

Наш адрес: г. Ташкент, 700060, ул. Ахунбабаева, 34. Обращаться в отдел кадров АО «Средазстроймеханизация».

УЧРЕДИТЕЛИ: Ташкентский городской Совет народных депутатов и журналистский коллектив «Вечернего Ташкента».

Вечерний Ташкент

Адрес редакции — 700000, г. Ташкент, ГСП ул. Ленинградская, 32.

Газета выходит ежедневно, кроме субботы и воскресенья.

Справки по редакции 32-53-76. Справки по письмам, 33-29-70, 32-53-79.

Ответственность за достоверность сведений в рекламе и объявлениях несет рекламодатель. Справки и претензии по телефонам: 33-81-42 (отдел объявлений ИПК «Шарк»); 33-56-67; 32-55-57 (частные объявления).

Типография издательско-полиграфического концерна «Шарк» Республики Узбекистан.

По вопросам доставки обращаться в почтовые отделения по месту жительства.

Индекс 64691. Заказ Г.—460. Время подписания в печать по графику в 11.30 номер подписан в 11.00. 1 2 3 4 5 6 7 8 9 10 11 12.