Общественно-политическая городская газета

ВЕЧЕРНИЙ ТАШКЕНТ

Газета выходит с 1 июля 1966 года

№ 232 (8. 174) ◆ Четверг, 26 ноября 1992 года ◆ Цена 3 руб.

Узбекистан—Иран: новый исторический этап наших взаимоотношений

Вчера в Ташкент возвратилась государственная делегация Республики Узбекистан, возглавляемая Президентом республики Исламом Каримовым, которая находилась в Исламской Республике Иран с официальным визитом. В Ташкентском аэропорту делегацию встречали Председатель Верховного Совета Республики Узбекистан Ш. М. Юлдашев, премьер-министр республики А. Муталов, государственный секретарь при Президенте Республики Узбекистан Р. Р. Раджабов, Хоким г. Ташкента А. И. Фазылбеков и другие официальные лица. Среди встречавших были работники посольства Исламской Республики Иран в Узбекистане.

I СЪЕЗДУ УРОЛОГОВ УЗБЕКИСТАНА

Уважаемые друзья!

Среди важнейших направлений современной медицинской науки и практики в Узбекистане урология занимает одно из ведущих мест.

Приветствуя участников и делегатов I съезда урологов Республики Узбекистан, хотелось бы особо подчеркнуть роль и значение урологии в специфических условиях нашего региона, где в лечении и профилактике урологических заболеваний нуждаются миллионы людей.

Именно поэтому проблемы, обсуждаемые на вашем съезде, и решения, которые будут приняты, трудно переоценить. Мы крайне нуждаемся в подготовке и закреплении на местах высококвалифицированных врачей-урологов и специалистов, вооруженных передовыми знаниями, оснащении их современным оборудованием.

С большим удовлетворением можем сегодня сказать, что в Узбекистане за последние годы сделан большой шаг в создании собственной школы урологии, получившей признание далеко за его пределами.

Не сомневаюсь, что благородный труд многотысячной армии урологов — врачей, специалистов и ученых — во имя благополучия и охраны здоровья людей будет по достоинству оценен нашим народом.

Ислам КАРИМОВ,
Президент Республики Узбекистан.

ОТВЕТЫ

Президента Республики Узбекистан Ислама КАРИМОВА на вопросы руководителя московского представительства информационного агентства Исламской Республики Иран Джамшида Шафий

1. Прошу Вас сказать несколько слов о целях предстоящего визита в Исламскую Республику Иран.

— Обращаясь через информационное агентство Исламской Республики Иран к различным слоям населения этой страны, я хочу передать им свои сердечные пожелания успехов, счастья, мира и спокойствия.

Хочу подчеркнуть, что общественность Узбекистана придает большое значение нашему визиту в Иран. Ибо наш народ издревле относился к народу Ирана с большим уважением. Ведь Иран — очаг древнейшей культуры, одна из стран, давших миру знаменитых поэтов и писателей, ученых и мыслителей. Пользуясь случаем, хочу особо отметить, что наши и ваши предки издревле протягивали друг другу руку дружбы, вместе вершили добрые дела во имя счастья и благополучия обоих народов.

Мы намерены вступить в новый исторический этап наших взаимоотношений. Предстоящий визит станет не только первым шагом на этом пути, но и откроет новую страницу в истории двух стран. Я глубоко верю, что документы, которые будут подписаны в ходе этих переговоров, будут иметь неоценимые результаты для обоих государств. Предлагаемые нами проекты послужат фундаментом для развития узбекско-иранского сотрудничества.

Среди подготовленных документов хотел бы особо выделить договоры и соглашения о сотрудничестве в сфере торговли и экономики, связи и телекоммуникации, в области науки, культуры, туризма, о стимулировании и защите инвестиций. Подписание договора о взаимоотношениях двух государств поднимет наши связи на новую ступень. Хорошая задумка — половина успеха, говорят в народе. Вот коротко о тех целях, с которыми мы отправляемся в Иран.

2. Какими Вам видятся будущие отношения между двумя странами?

— Прежде всего наши отношения должны быть равноправными и справедливыми, сотрудничество должно строиться на взаимовыгодной основе. Мы считаем, что Иран является крупным государством не только на Среднем Востоке, но и на всем Азиатском континенте. Ваша страна занимает свое достойное место в международных отношениях, мировой и региональной экономике. Своеобразным является и опыт активизации механизма рыночной экономики Исламской Республики Иран. Хотелось бы подчеркнуть эффективное торгово-экономическое взаимодействие Республики Узбекистан и Исламской Республики Иран в рамках организации экономического сотрудничества и в рамках двусторонних отношений, отметить открывающиеся для этого новые возможности. В то же время хочу заметить, что дальнейшее развитие отношений между двумя нашими странами не противоречит интересам третьих стран. Нынешнее положение в Таджикистане и Афганистане, у наших соседей, тревожит наших людей. В этих странах до сих пор льется кровь безвинных людей, страдают от голода дети, старики, женщины, бездействуют заводы и фабрики, перекрыты коммуникации. Наша цель — в рамках организации экономического сотрудничества добиться активизации экономики во всех странах региона и совместными усилиями обеспечить стабильность в региональном масштабе.

Разумеется, что мы будем строго придерживаться принципа невмешательства во внутренние дела независимых государств, каковыми являются Афганистан и Таджикистан. Мы с уважением относимся к праву народов самим определять свою судьбу. Надеемся, что и другие государства региона привержены этим общепризнанным международным нормам. В то же время мы не можем безучастно взирать, как гибнут ни в чем не повинные люди и угроза голода нависла над населением. Узбекистан первым начал оказывать гуманитарную помощь братскому таджикскому народу. Но наше молодое независимое государство само испытывает немалые экономические трудности. Поэтому мы призываем мировое сообщество, в частности государства региона, к сотрудничеству в этом отношении. Только при уважении к избранному народами пути, невмешательстве в их внутренние дела возможны спокойствие и стабильность в этих странах.

В нашей совместной деятельности я вижу надежную гарантию расцвета государств региона, установления мира и согласия в них. В то же время хотел бы высоко оценить позитивную роль Ирана в годы военного противостояния в Афганистане и то, что Иран дал миллионам афганских граждан в это время кров и работу. Ныне в Афганистане жизнь постепенно входит в нормальную колею. Однако в этой стране накоплено много оружия и боеприпасов, Афганистан ныне превратился в самое милитаризованное государство региона. Это, безусловно, не может не беспокоить соседние страны. Контрабандный, противозаконный провоз оружия через границу, в частности в сторону Таджикистана, приобретает невиданный размах. Последние годы Афганистан превратился в страну, где производятся и активно экспортируются наркотики. Эта ситуация вызывает обеспокоенность не только у нас, но и в Иране. Думаю, что если наши государства объединят свои усилия в противодействии этому злу, мы добьемся ощутимых результатов.

3. Ходят слухи, что Иран усиленно вторгается в республики Средней Азии. Каково Ваше мнение об этом?

— Как Вам известно, на месте бывших советских республик в Среднеазиатском регионе ныне существуют самостоятельные, суверенные государства. Все они полноправные члены международного сообщества, Организации Объединенных Наций. Республика Узбекистан, хотя она по своей территории, по количеству населения превосходит соседние страны, является одним из этих суверенных государств. Исходя из этого, если говорить об Узбекистане, ясно следующее: наша республика, вступая в межгосударственные отношения с другими странами, как и все члены ООН, строго придерживается международных правовых норм. Венской конвенции 1961 года о дипломатических отношениях и консульских связях, неукоснительно следует принципам невмешательства во внутренние дела государств, уважения избранного ими пути, сотрудничества с ними на равноправной и взаимовыгодной основе. Мы всегда безукоризненно выполняли свои обязательства перед нашими партнерами, намерены следовать этому и в дальнейшем. Поэтому мы глубоко убеждены, что и те государства, которые сотрудничают с нами, будут так же искренне выполнять свои обязательства.

Поскольку, господин Джамшид Шафий, Вы задали этот вопрос, у Вас наверняка имеются определенные основания. Нам они неизвестны. Мы твердо убеждены в том, что во взаимных отношениях мы должны стремиться лучше понять друг друга, быть взаимно обязательными, уважать друг друга. Тем самым мы лишим голоса разного рода злопыхателей.

4. Какие изменения произошли в Узбекистане под Вашим руководством после достижения независимости?

— Хотя Узбекистан еще молодое суверенное государство, но его независимость признали 120 членов международного сообщества. С 58 из них установлены дипломатические отношения на уровне посольств. Правительство Республики Узбекистан согласилось открыть свои дипломатические представительства в 39 зарубежных государствах. В Ташкенте работают посольства таких крупных стран, как США, Франция, Германия, Италия, Великобритания, Швейцария, Турция, Иран, Пакистан, Афганистан, Индия, Китай, Российская Федерация и другие. Число иностранных посольств постоянно увеличивается.

Узбекистан является членом Организации Объединенных Наций, Совета по безопасности и сотрудничеству в Европе, Международного валютного фонда, Международного банка реконструкции и развития, Европейского банка реконструкции и развития, Организации экономического сотрудничества, Международной организации труда, Организации движения неприсоединения и некоторых других авторитетных международных организаций.

За весьма сжатый исторический срок Узбекистан заметно проявил себя на мировой арене. Основными факторами, повлиявшими на это, являются твердое стремление построить у себя демократическое общество, поэтапный переход к рыночной экономике, обеспечение стабильности в стране. Это политическая сторона вопроса. Если же говорить об экономике, Узбекистан стремится активизировать внешнеэкономическую деятельность, создает для этого организационно-правовые основы и уже добился определенных успехов. Сейчас в республике зарегистрировано около 500 совместных предприятий. Инвесторы из Турции, Китая, Австрии, США, Индии, Италии, Пакистана, Афганистана, являясь их соучредителями, вкладывают свои капиталы в экономику Узбекистана. В республике приняты законы, отвечающие международным нормам, защищающие права и капиталы иностранных инвесторов.

В частности, Закон об иностранных инвестициях и Указ Президента Республики Узбекистан от 24 июля 1992 года «О мерах по стимулированию внешнеэкономической деятельности, привлечению и защите иностранных инвестиций в Республике Узбекистан» предоставили право зарубежным инвесторам и их партнерам строить в республике на акционерной основе производственные предприятия, здания и сооружения, жилье, арендовать землю. Чтобы регулировать эту работу, в республике созданы Министерство внешнеэкономических связей, Национальный банк внешнеэкономической деятельности, другие подобные структуры.

Были подписаны соглашения с Турцией, Республикой Корея, Индонезией, Малайзией, Пакистаном, Финляндией, другими государствами по взаимному стимулированию и защите капиталов. Как результат такой серьезной работы, в Узбекистане ныне уверенно осуществляют свою деятельность корейские фирмы «ДЭУ», «Самсунг», «Лаки Голд Стар», германская фирма «Мерседес-Бенц», американская «Нью-Монт Майнинг».

С Исламской Республикой Иран работа в этом направлении только начинается. Иранские фирмы «Парс Групп», «Сепанд Групп» в ближайшее время пройдут регистрацию в Министерстве внешнеэкономических связей Республики Узбекистан. У иранских предпринимателей большие возможности. Наш визит создаст новые предпосылки для налаживания широкомасштабного экономического сотрудничества между нашими государствами.

На мой взгляд, независимый Узбекистан только начинает выходить на международную арену. Естественно, что представители многих стран мира, ближе ознакомившись с его экономическим потенциалом, природными богатствами — наземными и подземными, с его трудолюбивым народом, стараются установить здесь взаимовыгодные контакты.

Самое же главное и в нынешнее смутное, тревожное время, когда произошел развал бывшего Союза, Узбекистан, заняв свое достойное место в мировом сообществе, уверенно идет по пути независимости, по пути подъема уровня жизни, благосостояния народа. И если будет на то воля Аллаха, мы достигнем своей цели.

5. Что бы Вы хотели сказать народу Ирана накануне своего визита?

— Я имею честь встретиться с руководством Ирана, с Президентом — Его Величеством господином Хошими Рафсанджони, имею счастливую возможность впервые встретиться с народом Ирана. Еще раз выражаю народу Ирана искренние чувства дружбы, наилучшие пожелания — здоровья, счастья, мира и благополучия.

Пусть Всевышний благословит нас на плодотворное сотрудничество.

ИНФОРМБЮРО — ПО ВСЕМ КАНАЛАМ

В РЕСПУБЛИКЕ

● В Навои и Бухаре прошли собрания активов областей, на которых были заслушаны итоги обсуждения проекта Конституции Республики Узбекистан.

● Заместитель премьер-министра Республики Узбекистан Эркин Самандаров принял Чрезвычайного и Полномочного Посла США Генри Лии Кларка по его просьбе. Генри Лии Кларк отметил, что за последнее время резко возрос интерес граждан США к Республике Узбекистан. Он получил исчерпывающие ответы на вопросы о ходе обсуждения проекта Конституции Республики Узбекистан, средствах массовой информации и другие. Беседа проходила в теплой, дружеской обстановке.

● В дополнение к основному производству — хлопководству в колхозе имени Хамзы Букинского района Ташкентской области создали вспомогательное. Здесь вяжут детские костюмчики, ткут атлас, парчу, ковры.

● 10 новых моделей обуви поставили на поток ургенчские обувщики, всего с начала года они обновили ассортимент продукции на 50 процентов.

● Вступила в строй первая линия канала Иссарок-Бешкуто в Каршинской области, которая позволит в перспективе увеличить здесь посевы пшеницы на 18 тысяч гектаров.

● Состоялось открытие мемориальной доски на доме видного ученого и общественного деятеля Рахматуллы Алимова, 90-летие со дня рождения которого широко отмечается в эти дни в республике.

● Стартовал чемпионат среднеазиатской лиги по регби.

В СОДРУЖЕСТВЕ

● 1 декабря в Москве откроется седьмой съезд народных депутатов России, объявлено о регистрации депутатов, которая будет проходить 29—30 ноября.

● Сегодня правительство России представило на рассмотрение проект антикризисной программы с внесенными поправками.

● 8 человек погибло и 5 пропало без вести в результате взрыва на шахте в Карачаево.

● В Москве в Центральном музее Вооруженных Сил собрались ветераны Великой Отечественной войны по поводу 50-летия со дня начала контрнаступления советских войск под Сталинградом.

● Статус международного получил Махачкалинский порт, в котором, как только найдутся спонсоры, будет построена таможня.

● В Москве открылся первый съезд ректоров России, на нем обсуждается положение высшей школы, которая сегодня испытывает небывалые трудности из-за недостатка средств. На съезде выступил Президент России Б. Ельцин.

● В Одессе создан Баварский центр по соглашению правительств Баварии и Украины, который будет помогать переселению немцев из Поволжья и Казахстана на Украину, как об этом еще несколько месяцев назад объявил ее Президент Л. Кравчук.

● В Москве проходит международная конференция, посвященная 100-летию со дня рождения писателя К. Паустовского. По решению ЮНЕСКО нынешний год был объявлен годом Паустовского.

● Генеральный прокурор России В. Степанков заявил, что выявлено свыше двух тысяч незаконных совмещений должностей чиновниками России с работой в коммерческих структурах.

● Михаил Полторанин освобожден указом Президента России ото всех занимаемых постов по его просьбе. Он заявил, что подал прошение об этом, стремясь облегчить положение критикуемого оппозицией Б. Ельцина.

● Два «КамАЗа», груженные оружием, из России задержаны на российско-монгольской границе. Ведется следствие.

В МИРЕ

● В Париже в совещании КОКОМ впервые принимают участие представители России.

● В Брюсселе проходит первый раунд переговоров о сотрудничестве Европейского сообщества с Россией.

● На 47-й сессии ООН обсуждается вопрос о выводе российских войск из стран Балтии.

● В столице Франции Парижский клуб стран-кредиторов обсуждает вопрос об отсрочке долгов государствам СНГ.

● Из Софии сообщают, болгарские социалисты заявили, что попытаются взять на себя формирование правительства национального согласия.

● Премьер-министр Израиля И. Рабин заявил, что со следующего года восстановится мир на Ближнем Востоке.

● На 28 ноября намечен съезд компартии Эстонии, на котором она, как предполагается, будет переименована в Демократическую партию труда.

● Газеты в Пекине сообщают о желаниях тысяч людей купить землю в Америке, которую, как они считают, первым открыл китайский монах. Уже около 500 китайских граждан купили в Америке участки размером по полтора метра.

● В Стамбуле собрались на совещание министры иностранных дел балканских государств. Одна из главных целей совещания — предотвратить распространение войны на Балканах.

Создано Ташкентское городское отделение республиканского благотворительного фонда «Махалля»

Согласно положению республиканского благотворительного фонда «Махалля», должно быть создано его Ташкентское городское отделение. На днях по этому поводу в большом зале исполнительного аппарата Хокима г. Ташкента состоялась учредительная конференция.

На конференции выступили председатель координационного совета махаллинских комитетов Сабир-Рахимовского района Н. Алимов, заместитель председателя Ташкентского городского комитета женщин Х. Кадырова, председатель координационного совета махаллинских комитетов Яккасарайского района Ш. Миралимов и другие. Выступившие высказали свои предложения по этому поводу.

На организационном пленуме избраны правление Ташкентского городского отделения республиканского благотворительного фонда «Махалля» в составе 27 человек и его президиум. Председатель республиканского благотворительного фонда «Махалля» Ш. Темуров избран также председателем Ташкентского городского отделения этого фонда.

На конференции принял участие и выступил Хоким г. Ташкента А. И. Фазылбеков.

В исполнительном аппарате Хокима г. Ташкента

ОБ УСИЛЕНИИ МЕР ПРОФИЛАКТИКИ СПИДа

Хоким г. Ташкента А. И. Фазылбеков подписал постановление об усилении мер профилактики СПИДа. В нем во исполнение постановления Кабинета министров при Президенте Республики Узбекистан по данному вопросу предусмотрен комплекс мер по усилению профилактики этой опасной болезни.

Учитывая, что СПИД (синдром приобретенного иммунодефицита) зарегистрирован в 191 государстве мира, в целях предупреждения распространения его среди населения г. Ташкента намечено потребовать от приезжающих иностранных граждан справку-сертификат об отсутствии у них носительства ВИЧ.

Утверждена городская межведомственная программа по борьбе со СПИДом. Согласно этой программе, предусматривается открытие трех специализированных лабораторий для диагностики СПИДа и СПИД-индикаторных заболеваний на базе лечебно-профилактических учреждений г. Ташкента.

Из бюджета города будут выделяться средства на содержание Ташкентского городского Центра по профилактике и борьбе со СПИДом и проведение лабораторных наблюдений населения г. Ташкента.

Главному управлению по труду, занятости и социальной защите населения. Управлению социального обеспечения поручено принять меры по социальной защите лиц, зараженных иммунодефицитом человека, или больных СПИДом, предусмотрев, в случае прерывания трудового соглашения с больным СПИДом, ВИЧ-инфицированным или родителем ребенка до 16 лет, ВИЧ-инфицированного или больного СПИДом, нуждающегося в уходе, непрерывный стаж работы для оплаты пособия временной нетрудоспособности.

Главному управлению здравоохранения исполнительного аппарата Хокима г. Ташкента поручено:

— определить порядок бесплатной выдачи лекарств ВИЧ-инфицированным и больным СПИДом и покрытие расходов, связанных с бесплатным проездом, в лечебно-профилактических учреждениях в пределах Республики Узбекистан;

— обеспечить современными методами исследования, средствами индивидуальной профилактики, медицинскими консультациями население, в первую очередь группу риска в отношении ВИЧ, инфицированных ВИЧ и больных СПИДом;

— соблюдать особый режим стерилизации игл, шприцев и другого инструментария при вливании крови и кровезаменителей;

— обеспечить учет лиц, выезжающих в неблагополучные по СПИДу государства, и медицинское освидетельствование их после возвращения.

Разрешить Ташкентскому городскому Центру по профилактике и борьбе со СПИДом проведение платных медицинских услуг для освидетельствования на СПИД иностранных граждан.

Ташгорбытсоюзу запретить бритье в парикмахерских, других объектах бытового обслуживания многоразовым инструментарием.

Главному управлению народного образования обеспечить обучение по специальной программе, предусмотренной для общеобразовательных школ и профтехучилищ, детей ВИЧ-инфицированных или больных СПИДом, получающих лечение в стационаре или на дому.

Управлению внутренних дел исполнительного аппарата Хокима г. Ташкента поручено:

— обеспечить учет всех лиц, выезжающих за рубеж сроком более одного месяца, и передавать эти сведения Ташкентскому центру по профилактике и борьбе со СПИДом. При уклонении от добровольного медицинского освидетельствования, обеспечить в принудительном порядке прохождение освидетельствования;

— усилить меры борьбы с проституцией, наркоманией, бродяжничеством;

— при оформлении визы для выезда за рубеж потребовать от граждан Республики Узбекистан и лиц без гражданства, проживающих в г. Ташкенте, справку о взятии их на учет в Ташкентском городском Центре по профилактике и борьбе со СПИДом с целью обследования их по возвращении.

Ташкентскому городскому управлению Узбекского республиканского таможенного комитета требовать от всех приезжающих иностранных граждан сертификаты обследования на ВИЧ-инфекцию, в случае отсутствия таковых обследовать их в аэропорту за счет средств граждан.

Редакциям газет «Тошкент окшоми» и «Вечерний Ташкент», гортелерадиопередач рекомендовано открыть рубрики, организовать телевизионные и радиопередачи, посвященные проблемам СПИДа.

Криминальная хроника

Операция «Комплекс»

В ходе оперативных мероприятий «Комплекс» за сутки было раскрыто 41 преступление, задержано 56 подозреваемых в их совершении.

За различные правонарушения задержаны 139 подростков. В приемник-распределитель водворено 57 бродяг. В выявленных притонах задержан 171 человек. За административные правонарушения задержаны 733 человека, в т. ч. за мелкое хулиганство 126, за спекуляцию и хищения 72 человека. В медвытрезвитель доставлено 158 человек. Изъято 10 стволов огнестрельного оружия. Осуществлена проверка 4.226 единиц автотранспорта, выявлено 16 водителей в нетрезвом состоянии. Задержано 2 преступника, находящихся в розыске.

● В ночь на 24 ноября двое неизвестных в Зангиатинском районе Ташобласти сели в такси автокомбината № 2 и попросили довезти их до массива Чиланзар. В пути, по улице Носира, они, угрожая ножом, забрали выручку у водителя — 1.400 рублей и пытались завладеть машиной. Сотрудниками Яккасарайского РОВД задержан один из подозреваемых — уроженец Кустанайской области Казахстана. Приняты меры к задержанию возможного сообщника.

● 24 ноября днем сотрудниками уголовного розыска УВД города в салоне автобуса маршрута № 72 на остановке квартала 13 массива Юнусабад задержан ранее судимый гражданин, который из кармана пассажира вытащил 1.900 рублей.

● 24 ноября днем двое неизвестных в подземном переходе на перекрестке улиц Носира и Мукими избили студента ТАДИ и отобрали у него 1.400 рублей. Участковыми инспекторами Яккасарайского РОВД задержаны студент ТГПИ и уроженец Кашкадарьинской области.

● 24 ноября днем на массиве Чиланзар неизвестный, подобрав ключи к одной из квартир, похитил телевизор «Горизонт», десять отрезов материала, вещи. Сотрудниками Чиланзарского РУВД по подозрению в совершении кражи задержан молодой человек без определенного рода занятий.

Пресс-группа УВД города Ташкента.

Закон о государственном языке: актуальные задачи

Чтобы урок был эффективным

Язык каждого народа — одно из главных его богатств, и поэтому понятно, что изучение любого неродного языка — это проявление интереса и уважения к другому народу. Тем более изучать язык необходимо, когда он является государственным.

Сейчас в нашей республике, ставшей суверенным независимым государством, многое делается для того, чтобы неузбекоязычное население овладело государственным языком. Повсеместно действуют многочисленные курсы, издается немало учебной литературы, однако приходится признать, что пока результаты далеки от желаемых. И во многом тут повинно (в чем сходятся практически все специалисты) отсутствие тщательно продуманной и разработанной методики преподавания узбекского языка. Ведь в конечном итоге речь идет не только о том, чтобы все граждане Республики Узбекистан свободно владели государственным языком, но и могли общаться на нем на официальном уровне, справляться со своими должностными обязанностями в соответствии с требованиями Закона о государственном языке.

Конечно, на мой взгляд, сейчас все усилия надо сосредоточить на выполнении хотя бы первого этапа — дать русскоязычному населению навыки общения на бытовом уровне. В связи с этим мне бы хотелось поделиться своим опытом преподавания узбекского языка на курсах во Дворце культуры авиастроителей.

Первым делом следует отметить, что, несмотря на популярность использования различных активных форм и методов обучения, урок остается по-прежнему основной его формой. Важно только максимально насытить учебное время, эффективно использовать каждую минуту. Необходимо также учитывать то обстоятельство, что на занятия языковых курсов приходят не школьники, дети, а взрослые люди, обремененные бытовыми и производственными проблемами, с притупленной возрастом остротой восприятия. Поэтому понятно, что любой преподаватель просто обязан учитывать все эти моменты, если он хочет добиться каких-то положительных результатов.

Знакомство с любым языком, конечно, начинается с азбуки, алфавита. Основываясь на собственной практике, могу сказать, что первым делом необходимо дать слушателям понятие о различии звуков в русском и узбекском языке, произношении таких звуков, как о, ў, қ, ғ, ҳ, каких нет в русском языке. Ведь от этого зависит произношение, а значит, и смысл слова.

В ходе занятий по фонетике мои слушатели получают также понятия об ударении в узбекском языке, учатся не только сами правильно произносить слова и предложения, но и понимать, различать их в потоке речи.

Параллельно с этим идет постоянное и активное усвоение нового лексического материала — заучивание новых слов.

Кроме того, я придерживаюсь мнения, что с первых же дней надо приучать слушателей не только к устной, но и письменной речи, поэтому на уроках мы стараемся обязательно заниматься письменной работой. Эти навыки всегда пригодятся им в дальнейшем.

Разумеется, много внимания уделяется на занятиях развитию речи, ведению и составлению диалогов на самые разные темы, касающиеся бытовых ситуаций или производственных. Подобная форма позволяет слушателям легче усваивать и запоминать грамматические правила узбекского языка, сознательно ими пользоваться.

Конечно, все это — только схематичное изложение конкретного опыта работы со слушателями, но мне кажется, что именно на эти узловые моменты надо в первую очередь обращать внимание, когда обучаешь узбекскому языку. Кроме того, в процессе занятий у каждого преподавателя вырабатывается свой собственный стиль, он находит какие-то свои формы и методы изложения материала, тем более, что тут очень многое зависит от конкретной ситуации — состава аудитории, ее образовательного уровня, степени общей подготовленности, возраста и т. д. Но, повторю, какие-то главные, основные моменты остаются, и их учет, использование позволяют преподавателю и слушателям работать более эффективно, продуктивно, и тем самым внести свою лепту в реализацию Закона о государственном языке.

Т. АЗЛАРХАНОВ,
учитель - методист высшей категории, член ученого совета Министерства народного образования Республики Узбекистан.

На взаимном доверии

На Ташкентском заводе сантехнического оборудования основным цехом называют трубозаготовительный. Здесь трудится коллектив, в котором большинство имеют богатый, накопленный годами опыт. Руководит цехом Андрей Иванович Дейнека. Уважают его за то, что он постоянно в гуще людей, знает их заботы, проблемы. Свой рабочий день он начинает с обязательного обхода цеха, справится о домашних делах, здоровье, пожелает успешной трудовой вахты. В ответ в коллективе тоже стараются сделать все, чтобы не подвести своего руководителя.

В работе Андрей Иванович опирается на ветеранов, опытных специалистов своего дела. В их числе бригадир слесарей Зуфар Сулейманов и электросварщик Ильяс Ризаев (снимок 1), крановщица Лидия Нередкова (снимок 2), Кузибай Нурматов, М. Хасанов, А. Пашков (снимок 3).

У. УСМАНОВ.
Фото автора.

Новости науки

● МРАМОР ИЗ ГИПСА

Гипс, как известно, широко используют в строительстве, поскольку это материал весьма доступный. Специалисты промышленности строительных материалов Молдовы разработали технологию изготовления из гипса декоративной плитки для отделки внутренних помещений общественных и производственных зданий, в которых влажность воздуха не превышает 70 процентов.

Гипсовая плитка, конечно, дешевле других облицовочных материалов, например, той же глазурованной плитки, не говоря уж о мраморной. Однако выглядеть она может не хуже мрамора или гранита. Исходная гипсовая смесь легко воспринимает определенные пигментные красители. Поэтому готовая плитка приобретает цвет и фактуру природного камня. Причем лицевая поверхность может быть матовой, полно выявляющей рисунок камня, а может быть полированной до зеркального блеска. А если возникает желание усилить архитектурную выразительность интерьера, на плитку можно нанести рельефный рисунок.

Производители выпускают плитки размером от 50X15 до 300X600 мм при толщине от 15 до 21 мм. Судя по всему, новому отделочному материалу суждено долгое и широкое применение.

● РЕГУЛЯТОРЫ ЖИЗНИ СООБЩЕСТВ

Уже более трех десятилетий простагландины вызывают интерес исследователей — биологов, химиков, медиков, фармакологов, астрономов и ветеринаров. Чрезвычайно высока и стоимость простагландиновых препаратов — около 3 миллионов долларов за 1 килограмм. Все это объясняется широким спектром и высокой эффективностью действия простагландинов. Эти тканевые гормоны обнаружены и у многих организмов, обитающих как на суше, так и в воде. Воздействуя на ферменты, простагландины участвуют в регулировании обмена веществ, биосинтеза, дыхания и многих других физиологических процессов.

Последние же наблюдения показали, что простагландины способны регулировать и внешние взаимоотношения организма, в частности так называемых организмов обрастания, которые поселяются на подводных частях судов, гидротехнических сооружений, скал и т. п. Добывая себе пропитание, эти организмы (мидии, балянусы, актинии) фильтруют воду, так что внешняя среда становится временами их внутренней средой. Все они то поглощают, то выделяют биологически активные вещества, в том числе и простагландины, благо у морских позвоночных их много. Колонии разных видов живут в тесном соседстве, в одинаковых условиях. Состав таких сообществ меняется в зависимости от сезонов года, немалую роль в этом играют сезонные колебания активности ферментов, управляющих физиологическими процессами, а эту активность как раз и регулируют простагландины.

Конкурс красоты в Китае

Первый в истории Китая конкурс красоты прошел в Пекине. В нем участвовало около тысячи девушек более чем пятидесяти национальностей. Среди них были студентки, школьницы, работницы прилавка, журналисты. Они пели, танцевали, соревновались в грациозности и остроумии. Непременным условием было владение традиционным ремеслом, знание истории, литературы, умение складывать стихи, играть на национальных инструментах и носить старинные одежды.

В результате, сообщает агентство Синьхуа, 54 прелестницы получили титул «Красавица золотого цветка», 46 стали «Красавицами серебряного цветка» и еще 39 оказались просто «Нефритовыми красавицами».

(«Садо». По материалам ИТАР—ТАСС).

Экономические перемены в бывшем СССР будут долгими

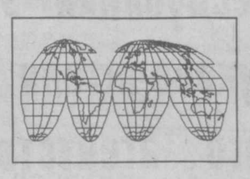

Руководитель специального отдела, созданного правительством США для оказания помощи новым независимым государствам бывшего Советского Союза при их переходе от тоталитарной к демократической системе и свободной рыночной экономике, заявил, что этот переход будет многолетним и весьма дорогостоящим.

«Он потребует нескольких лет, но, конечно, не десятилетий, ибо речь идет о стране и об экономической системе, обладающей необычайной силой сопротивления, однако я думаю, что нам придется помогать им в будущем», — сказал в интервью 13 ноября Малколм Батлер.

«Как с политической, так и с экономической точки зрения это будет трудный переход, — сказал он. — Им надо справиться с 75-летним коммунистическим наследием, а это требует времени».

До этого Батлер руководил деятельностью АМР на Филиппинах. В 1975-77 гг. он служил в совете национальной безопасности, специализируясь на экономических вопросах.

Помощь, оказываемая отделом Батлера республикам бывшего СССР, касается в основном технических проблем. Она направлена на повышение эффективности энергетической системы, оздоровление окружающей среды, улучшение системы здравоохранения и перестройку пищевой промышленности; программы АМР помогают приватизации, развитию демократии и стимулированию реформ в области строительства и финансов.

«Мы не занимаемся строительством плотин, больниц, школ и дорог; мы не прокладываем телефонные линии. Они сами знают, как надо строить или как заливать бетон, — пояснил Батлер. — В нашем распоряжении ограниченные ресурсы; наш самый ценный вклад — это техническое содействие».

Созданный прошлой весной, чтобы сдвинуть дело с мертвой точки, отдел помощи СНГ располагает в этом году бюджетом в 235 миллионов долларов; эти деньги были переданы АМР из менее важных областей экономики.

В октябре конгресс ассигновал на следующий год 417 млн. долл. в соответствии с законом о поддержке свободы, что, по мнению Батлера, «довольно скромная сумма в масштабе решаемых проблем».

Подписанный президентом Бушем и вступивший в силу 24 октября закон о поддержке свободы предполагает также выделение 50 млн. долл. на стипендии и программы обмена; кроме того, ассигнуется около 400 млн. долл. для помощи министерства обороны США бывшим советским республикам в демонтаже ядерного и другого оружия массового поражения.

Проект предполагает также увеличение на 12 млрд. 300 млн. долл. доли США в Международном валютном фонде, к помощи которого эти республики смогут прибегать после вступления в МВФ.

Как и другие правительственные агентства, отдел АМР невелик. В его вашингтонском офисе 57 человек; еще 24 сотрудника работают в Москве, Киеве, Алма-Ате и Ереване и отвечают за программы помощи бывшему СССР.

В настоящее время отдел имеет соглашения с 11 федеральными агентствами, участвующими в программе помощи, в том числе с министерствами торговли, энергетики и финансов, а также с агентством защиты окружающей среды, корпусом мира и ЮСИА.

Он также заключает контракты с частными организациями, например, с корпусом гражданской демократии со штаб-квартирой в Вашингтоне, которая посылает опытных американских бизнесменов в бывшие советские республики, чтобы обучать их капитализму.

«Мы оказываем существенное техническое содействие приватизации в России, — сказал Батлер. — Государственные предприятия отвлекают огромные бюджетные средства, поэтому правительство сделало решительные шаги к передаче таких предприятий в частные руки».

«На национальном уровне мы помогаем Российскому комитету по приватизации; на местном уровне мы оказываем помощь мэрам-реформаторам в организации аукционов по продаже государственного имущества и передаче его частным владельцам».

«Мы даем технические рекомендации по организации приватизационных проектов, анализируем список предназначенных для приватизации предприятий и помогаем им выработать приватизационную тактику, например, советуем какие-то предприятия открыть для иностранных инвесторов, другие превратить в акционерные общества внутри страны, а третьи вообще ликвидировать».

Помимо экономической и технической помощи, правительство США оказывает гуманитарную помощь наиболее нуждающимся в этом республикам. В рамках программы «Надежда» в прошлом году было доставлено 20 тыс. тонн продуктов и 3 тыс. тонн медикаментов и медицинского оборудования в 26 городов в 12 республиках.

«Разумеется, мы видели разницу между теми, кто едва сводит концы с концами, и теми, кто в состоянии благополучно пережить эту зиму; наибольшие трудности ждут пенсионеров, детские дома, школы, а также пожилых людей, живущих на фиксированные доходы», — сказал Батлер.

По проекту «Надежда», начатому в начале этого года, в 17 пунктах России организована бесплатная раздача обедов, а наиболее нуждающиеся граждане и семьи получают продуктовые посылки.

«В бывшем Советском Союзе чувствуется огромное желание и готовность воспользоваться западным опытом, в особенности опытом Америки», — подчеркнул Батлер.

«Потребность в нашей помощи остро ощущается в Казахстане. В России мы работаем в нескольких областях, например, в энергетическом секторе; серьезный интерес проявляется и к нашим программам оздоровления окружающей среды», — продолжил Батлер.

Его отдел озабочен прежде всего тем, как распорядиться ассигнованными конгрессом на следующий год 417 млн. долларов, «чтобы добиться скорейшего и наиболее полного эффекта».

«Конгресс поддерживает наши программы, но хочет знать, как мы тратим эти деньги, — сказал Батлер. — Интересно, что в ходе предвыборной кампании все три кандидата в президенты решительно поддержали предоставление помощи новым независимым государствам».

Батлер приветствовал проявленное гражданами и правительствами бывших советских республик «огромное желание учиться и работать в поте лица», и, по его мнению, американская помощь вполне оправдана.

«Народы новых независимых государств обратились к нам за помощью. Они понимают, что исправление ошибок, сделанных при коммунизме, потребует длительного времени», — ответил Батлер.

«Они прежде всего хотят перенять наш опыт. Они хотят общаться с людьми, которые могут объяснить им, что значит жить в демократическом обществе с рыночной экономикой. Вот чего они главным образом хотят от нас».

«Это будет стоить нам денег, — сказал Батлер. — Но по сравнению с расходами на «холодную войну» они ничтожны».

Д. ШЕВИС,
корр. ЮСИА.

В партийных организациях

УЧИТЕЛЯМ ПОМОЖЕТ КЛУБ

Не так давно он создан при Сабир-Рахимовском совете НДПУ, но его уже хорошо знают все педагоги района — здесь собираются они, чтобы обсудить наболевшие вопросы, вместе найти решение той или иной проблемы. А недавно в клубе молодых учителей встретились вчерашние выпускники вузов, для которых нынешний учебный год стал первым в педагогической деятельности.

— Семьдесят молодых учителей прибыло в новом учебном году в наш район, — рассказывает секретарь отраслевой партийной организации Дильбар Тухтамурадовна Ахмедова. — Конечно, им сейчас нелегко: теоретические знания — это одно, а ежедневная практика — совсем другое. Им очень не хватает опыта, а посему проблемы иной раз возникают чуть ли не на пустом месте. Молодые педагоги нуждаются в поддержке, помощи. Поэтому-то райсовет НДПУ и наша отраслевая партийная организация решили взять над ними своего рода шефство. Ну а в клубе помогут им быстрее адаптироваться, познакомиться друг с другом, найти ответы на волнующие вопросы.

Теплой была прошедшая встреча молодых педагогов с ветеранами народного образования. Первые подготовили концертные номера, вторые, которым, кстати, в связи с празднованием первой годовщины создания Народно - демократической партии были вручены ценные подарки, поделились опытом, рассказали о своей работе с детьми.

— В нашем районе 32 школы, 78 детских садов, 2 СПТУ, один лицей, две школы-интерната, три средних специальных учебных заведения, в которых трудится более трехсот членов НДПУ, — говорит второй секретарь райсовета Танзиля Камаловна Нарбаева. — Объединить их, помочь им своевременно и быстро решать свои задачи — такую цель ставили мы, создавая в мае отраслевую партийную организацию. И хотя времени прошло совсем немного, могу сказать, что это партийное звено стало хорошим помощником педагогам района, в ее арсенале уже есть конкретные дела, которые социально защищают малоимущих, например, к новому учебному году сорок детей-сирот, проживающих в районе, получили бесплатно зимнюю школьную форму.

В воспитании подрастающего поколения помогают и партийные организации, созданные в махаллях, при ЖЭУ. Члены этих партзвеньев тесно сотрудничают с педагогами школ, берут на себя многие организационные вопросы.

Но это — лишь одно из направлений деятельности райсовета. Создана и уже функционирует партийная организация, которая объединила в своих рядах работников медицинских учреждений. Аналогичная первичка только-только «родилась» и в вузгородке — около 150 педагогов ТашГУ, ТГТУ, института востоковедения, других учебных заведений встали на учет в «своей» отраслевой организации. Понимая, насколько важна эта работа, Центральный Совет НДПУ выделил райсовету дополнительную ставку, и теперь один работник райсовета курирует деятельность первичного партийного звена в вузгородке.

Не остаются вне поля зрения райсовета и партийные организации крупных предприятий. Программу действий здесь помогают реализовывать руководители — генеральный директор завода «Миконд» В. Иванов, директор ТОМРЭЗ Ж. Алдамжаров, директор агрегатного завода Э. Тэн, директор завода «Компрессор» В. Фрошгейзер, директор института «Узгазлойиха» О. Артыкхожжаев, другие члены НДПУ.

— Но должна сказать, что и среди рядовых партийцев очень много инициативных товарищей, которые хорошо нам помогают, — говорит Т. К. Нарбаева. — Например, именно члены первичек предложили перечислять партийные взносы через бухгалтерию, по безналичному расчету, и теперь 47 парторганизаций из девяноста четырех выплачивают взносы таким образом. Так что у нас нет ни задолженностей, ни задержек с уплатой взносов.

Да и по тому, как возросло число желающих вступить в ряды НДПУ, можно судить о работе партийных первичных организаций, ведь во многом именно их действенность, авторитет способствуют этому. На встрече молодых учителей, например, сразу восемь человек подали заявления о вступлении в партию, а в пансионате для престарелых, где еще недавно было только 16 членов НДПУ, сегодня уже 55 членов Народно-демократической партии.

Недавно в Сабир-Рахимовском райсовете НДПУ прошел очередной пленум. Обширной была его повестка. Райсовет отчитывался о своей работе, обсуждался проект Конституции Узбекистана, немало было и организационных вопросов. Однако прошел пленум быстро, четко, по-деловому. Отказавшись от пространных докладов, здесь загодя роздали во все первичные организации брошюры с полным — от оргвопросов до финансовых дел райсовета — отчетом, так что на пленум делегаты пришли уже с конкретными предложениями и замечаниями, с которых, собственно, и началась его работа.

Сейчас в Сабир-Рахимовском Совете НДПУ, как и в других райсоветах Народно-демократической партии, продолжается вручение партийных билетов. Это мероприятие здесь проводится торжественно, в праздничной обстановке, и день получения партбилета надолго запомнится как ветеранам партии, так и молодым ее членам.

Г. УСТИМЕНКО.

Интерес Клинтона к международным делам зародился еще в студенческие годы

Новоизбранный президент Билл Клинтон всегда проявлял живой интерес к международным делам и нацелил свое образование и карьеру на подготовку себя к роли международного лидера, заявляют люди, знающие Клинтона со студенческих лет.

Сокурсники Клинтона по дипломатическому факультету Джорджтаунского университета и бывшие стипендиаты Родса, учившиеся вместе с ним в Оксфорде в конце 60-х годов, утверждают, что Клинтон всегда живо интересовался мировыми проблемами и ролью США в мире.

В своем интервью газете «Вашингтон пост» Клинтон сказал, что решил поступать в Джорджтаунский университет в Вашингтоне, поскольку «я понял, что мир становится все меньше и что любой человек, желающий влиять на мировые события в любой части света, должен ясно понимать все, что происходит на земном шаре».

Джорджтаун «был единственным университетом, куда он подавал заявление, — сказал Том Кэмпбелл, живший с Клинтоном в одной комнате все четыре студенческих года. — Когда он попросил совета у психолога своей средней школы в Хот-Спрингсе, штат Арканзас, куда лучше всего пойти изучать внешнюю политику, она ему сказала: на дипломатический факультет Джорджтауна».

Хотя Клинтон и родился в маленьком южном городке, он «всегда был весьма космополитичен, а мысли его всегда были о будущем, — сказал Кэмпбелл, пилот одной из коммерческих авиакомпаний. — В Джорджтауне он почувствовал себя как рыба в воде».

В Джорджтаунском университете Клинтон был на первом и втором курсах президентом потока, а на последнем курсе баллотировался, но не был избран председателем студенческого совета. «В группе он всегда и во всем был лидером», — подчеркнул Кэмпбелл.

По словам писателя Томаса Каплана, еще одного товарища Клинтона по джорджтаунскому общежитию, интерес Клинтона к международным делам «уже тогда был вполне очевиден».

Каплан отметил, что предметы, избранные Клинтоном для изучения, «имели ясно выраженную ориентацию на мировые проблемы. Парень всегда был чрезвычайно любознательным и проявлял огромный интерес к событиям в мире... Он убежден, что мы живем в великой стране, составной части еще более огромного мира... Он не из тех, кто проводит резкую границу между внутренними проблемами и внешней политикой, ибо они тесно взаимосвязаны. Это прежде всего относится к сферам экономики и морали».

Кэмпбелл вспоминает, что Клинтон постоянно спорил о политике, особенно по поводу войны во Вьетнаме, со своим соседом по общежитию, который в свободное время работал в канцелярии председателя Сенатского комитета по вооруженным силам.

Клинтон в те годы таким же образом работал клерком в канцелярии арканзасского сенатора Уильяма Фулбрайта — тогдашнего председателя Комитета по международным делам. Фулбрайт был инициатором международной программы обменов в области образования, одобренной конгрессом в 1946 году.

По словам Кэмпбелла, сенатор Фулбрайт был образцом для Клинтона. «Фулбрайт родился в маленьком городке в Арканзасе, получил образование на Востоке, стал стипендиатом Родса, а затем вернулся в Арканзас и сделал там карьеру».

87-летний Фулбрайт скромно уклонился от ответа на вопрос, какое влияние он оказал на Клинтона, однако заметил, что Клинтон — «очень способный парень, и он гораздо лучше тех, кого мы привыкли видеть на посту президента.

«Он очень умен, молод и энергичен; у него очень милая жена и все возможности для успеха. Американцам очень повезло, что на этот пост избран человек с такими качествами. Могу предсказать, что он очень хорошо поработает».

После ухода в отставку из сената в 1974 году Фулбрайт работал в одной из юридических фирм в Вашингтоне.

Как стипендиат Родса Клинтон два года проучился в Оксфорде, Англии, объехав всю Европу. О годах, проведенных в Оксфорде, «мы все вспоминаем с удовольствием. Мы были группой очень трудолюбивых, целеустремленных и дисциплинированных студентов», — сказал Джон Айзексон, учившийся вместе с Клинтоном.

«Это было время, когда мы могли изучать все, что хотели... Мы часто читали книги, которые раньше не стали бы читать, много путешествовали, приобщались к незнакомой культуре», — сказал Айзексон, основатель и глава консультационной фирмы.

В области международных отношений «у нас были кое-какие знания, а у некоторых — особенно у Строба Тэлботта (ныне одного из редакторов журнала «Тайм») — очень глубокие», — добавил Айзексон. Он сказал, что Тэлботт, вместе с которым Клинтон посетил Советский Союз во время оксфордских каникул, во время учебы в Оксфордском университете перевел мемуары Никиты Хрущева.

Клинтон — «человек, знающий о международных отношениях, особенно о ситуации в Европе и Азии, гораздо больше, чем можно предполагать, поскольку в юности все мы глубоко изучали место Америки в мировой системе, — сказал Айзексон. — Клинтон — гораздо более глубокий и целеустремленный знаток мировых проблем, чем многие думают».

«В Оксфорде мы с Клинтоном занимались одним и тем же — запоем читали, — рассказывает Ричард Стернс, еще один родсовский стипендиат, с которым Клинтон несколько месяцев прожил в одной комнате. — Он говорил мне, что за первый год (учебы в Оксфорде) он прочитал 300 книг».

Стернс и Клинтон вместе ездили в Германию, Австрию и Испанию. «Билл называл это интеллектуальной одиссеей, — сказал Стернс. — Мы оба поняли, что гражданская война в Испании была гораздо более сложным явлением, чем мы думали раньше», — сказал Стернс, член верховного суда штата Массачусетс.

В интервью для «Американ Оксониан» — ежеквартального журнала для бывших стипендиатов Родса — Клинтон сказал, что зарубежные путешествия утвердили его во мнении, которое сформировалось еще во время работы в сенатском Комитете по международным делам под руководством Фулбрайта, «что Америке необходимо быть постоянно вовлеченной в мировые события. В этом смысле, я интернационалист».

Уэнди С. Росс, ЮСИА.

ПРИРОДА И ЧЕЛОВЕК

№ 20

Полоса подготовлена совместно с Ташкентским городским комитетом по охране природы.

В Ташгоркомприроды

О чем свидетельствуют итоги

На прошедшей коллегии Ташкентского городского комитета по охране природы обсуждены итоги выполнения природоохранных мероприятий за девять месяцев текущего года. Они свидетельствуют о том, что предприятиями и организациями города проведена определенная работа по выполнению мероприятий по охране природы и снижению выбросов, сбросов загрязняющих веществ в окружающую среду. Так, из запланированных 349 мероприятий на сумму 12600,2 тысячи рублей, выполнено 209 на сумму 22001,86 тысячи рублей.

Забота о рациональном и экономном использовании водных ресурсов способствовала введению трех систем оборотного водоснабжения на 1.123 тысячи кубических метров в год, экономии свежей воды, ликвидации одного сброса сточных вод в канал Салар, сокращению отведения сточных вод в поверхностный водоем за счет реконструкции техпроцессов. Свою весомую лепту внесли в это Саларская станция аэрации, ПО «Средазкабель», «Таштеплоцентраль», завод «Ташсельмаш», ТПО «Эльбор».

Немало сделано и в области охраны атмосферного воздуха. Из запланированных на воздухоохранную деятельность 269 мероприятий выполнено 161. Предприятия Минавтотранса, например, затратили 10.683,56 тысячи рублей на перевод машин на газобаллонное топливо, капитальный ремонт двигателей, внедрение в производство газобаллонных автомобилей и другие мероприятия.

Успешно работали в течение третьего квартала РКО «Узкоопторгмет», в котором проведен капитальный и текущий ремонт ПГУ и освоено 273 тысячи рублей; ТашТРЗ, где вагранки чугунолитейного цеха оснащены очисткой отходящих газов; ЭКОБД ГТС, осуществившее реконструкцию аспирационных систем, регулировку систем очистки, установку циклонов и добившееся снижения выбросов неорганической пыли.

Оснащены системой очистки типа РКОВ термопласты на заводе «Реле и автоматика». Здесь же установлены аппараты очистки типа «Улов». В целом на эти цели израсходовано 75 тысяч рублей, снижены выбросы фенола, формальдегида. Следует также сказать и об электротехническом заводе, где проведена реконструкция циклона, освоено 200 тысяч рублей.

Обычно, когда речь заходит об охране атмосферного воздуха, резкой критике подвергаются предприятия автотранспорта. Приятным исключением из этого правила стала автоколонна 2519, где за девять месяцев года введены в эксплуатацию 10 автобусов на газобаллонном топливе, отремонтировано и восстановлено 189 двигателей автобусов.

На коллегии приводились другие примеры эффективной работы предприятий и организаций по выполнению природоохранных мероприятий. Но все же главный упор коллегия сделала на те предприятия, где эта работа пущена на самотек. Иначе и не скажешь, потому что из 140 невыполненных мероприятий в настоящее время более 40 процентов находятся под угрозой срыва.

Неудовлетворительно работают предприятия Хамзинского района, на которых из запланированных 23 мероприятий выполнено пока лишь 12, Акмал-Икрамовского, где из двух мероприятий не выполнено ни одно, Яккасарайского (из шести выполнено 4), Сергелийского (из 19 осуществлено 12), Сабир-Рахимовского (из 14 выполнено 9).

Назывались на коллегии и основные причины, приведшие к срывам. Это неравномерное, по остаточному принципу планирование, не подкрепленное достаточными материально - техническими ресурсами, а также нарушение производственной и исполнительской дисциплины руководителями. Отдельные из них из года в год, квартала в квартал игнорируют выполнение природоохранных мероприятий, что, естественно, не способствует улучшению экологической ситуации в городе. В их числе ПО «Файз», где уже в течение ряда лет не решается вопрос строительства и ввода в эксплуатацию сооружений по очистке вредных веществ окрасочного участка. На ТашТЭЦ могли бы, да не строят оборотную систему гидрозолоудаления с ликвидацией сброса сточных вод в канал Салар. В ПО «Подъемник» не оснащаются системой очистки выбросы вредных веществ малярного участка ТНП.

Перечень тех, кто спустя рукава относится к решению экологических проблем, продолжает ТашТРЗ, где несколько лет не решается вопрос проектирования и строительства установки по очистке отходящих газов от стендов КИС и где освоено лишь 140 тысяч из 300 тысяч рублей, запланированных на текущий год, завод 243 ГА, где не завершены пусконаладочные работы установки по очистке креоленосодержащих стоков, не решен вопрос реконструкции очистных сооружений гальваноучастка, Куйлюкский ЗНСМ из квартала в квартал переносит строительство системы оборотного водоснабжения. Не выполняют намеченные мероприятия завод «Промсвязь», ТОМРЭЗ Минводхоза, ТашОМЗ Минхлебопродуктов и другие.

Констатируя эти факты, следует сказать и о том, чем это оборачивается для города — продолжающимся загрязнением атмосферного воздуха, сточных вод. На коллегии признана неудовлетворительной работа по выполнению природоохранных мероприятий таких предприятий, как ТашОМЗ МПСМ, ТОМРЭЗ, ПО «Узхимфарм», «Эталон», ТПО «Металлообработка», АП «Бумажная фабрика», моторный завод, ПО «Кенаф», фирма «Семург», и других.

Особо отмечено бездейственное отношение к решению экологических проблем руководителей АО «Интуртавтотранс», НЭЗЖБИ, комбината «Ташкентвино», ПО «Файз», завода 243 ГА, систематически срывающих сроки выполнения мероприятий по охране окружающей среды.

Конечно, ко всем виновным в невыполнении природоохранных мероприятий будут приниматься меры административного воздействия, но разве они сами не понимают, что сохранение в чистоте земли, воздуха, воды — задача, имеющая большое экономическое и социальное значение? Не решать ее, значит, ухудшать и без того непростую экологическую ситуацию в городе.

Записала Н. ПАНЯКШИНА.

А листья продолжают жечь...

Осень... Какими только эпитетами не одаривали ее поэты! И золотая она, и «от листвы разузорена», и «багрянокосая колдунья»... Мы же к этому длинному цветастому списку можем сегодня прибавить еще одно определение — ядовитая. И будем правы.

С началом листопада и до первых снегов город превращается в единую душегубку. К «ароматическим» добавкам выхлопных газов добавляется еще один, не менее вредный, хотя на вид и безобидный — дым тлеющих листьев. Его тонкие змейки или тяжелые облака, в зависимости от размера кучи собранной листвы, подожженной не в меру ретивым дворником, обволакивают прохожих. А те, задерживая дыхание или зажав носы, равнодушно проскальзывают сквозь дымовую завесу.

Знают ли они, что несет с собой этот дым? Задумываются ли они, что слезящиеся глаза, мучительный кашель и тупая головная боль — лишь малая, поверхностная часть «сюрпризов», которые таит в себе кучка тлеющих листьев?

Судя по тому, что каждый год в это время на страницах газет то и дело появляются статьи о том вреде, который приносит людям воздух, напичканный ядовитыми веществами, выделяемыми при сжигании листьев, должны знать. Так откуда такое безразличие?

Недавно, проходя мимо детского дома, что на Чиланзаре, увидел, как две женщины в белых халатах во дворе сжигали кучи листьев. Лишь после моего разговора с главврачом детдома дым был ликвидирован. А ведь здесь лежат больные дети.

Во время уборки территории школы № 110 мальчишки поджигали листья, а так как было довольно прохладно, то заодно и грели руки, но почему-то учителя их не останавливали. Может, не видели? Костер из листьев разожгли и сотрудники детсада № 52, что на Каракамыше 1/4.

И это не единичные случаи. Несмотря на то, что есть соответствующие указания властей города, Министерства здравоохранения, добровольные «дымопоклонники» продолжают травить людей с молчаливого согласия самих жертв.

Мы много говорим красивых и правильных слов в защиту экологии. И равнодушно проходим мимо, когда эту экологию загрязняют на наших глазах. А ведь еще великий врачеватель эпохи раннего средневековья Бурзуйе завещал: не оскверняй землю, воду и воздух — они жизнь твоя.

П. СИЛИН.

Как об стенку горох

Люблю я пышное природы
увяданье,
В багрец и золото одетые
леса,
В их сенях ветра шум
и свежее дыханье...

Именно на этом месте прерываю цитату из всем известного стихотворения А. С. Пушкина «Осень».

«Свежее дыханье»... Действительно осенью воздух бывает почему-то особенно прозрачен, чист и свеж. Но только не в Ташкенте.

Многочисленные костры из опавших листьев чадят в микрорайонах, на магистральных улицах и в закоулках махаллей, перехватывая дыхание, царапая в горле, вызывая приступы удушья и слезотечения.

Обильный осенний листопад каждый год становится стихийным бедствием для службы очистки города. И не убирать нельзя, иначе город утонет в опавшей листве, и убрать сил не хватает. Дворники прибегают к испытанному годами средству — сгребают листья в кучи и поджигают. Каждый видел громадные пепелища около мусоросборников, любимом месте наших блюстителей чистоты для сжигания сухой листвы. Часто костры разводятся прямо под деревом, в результате сгорает не только мусор, но тяжелые ожоги получают красавцы платаны и дубы, а потом медленно гибнут.

Именно такую картину наблюдал я на днях напротив кинотеатра имени Ташсовета на Катартале. Вокруг старой чинары сгребли листья и подожгли. След поджигателей давно простыл, а едкий дым клубами полз на расположенную рядом остановку. Погасить огонь голыми руками не было возможности, и окружающие могли только чертыхаться.

Несмотря на многочисленные постановления и запреты, ежегодную публикацию статей о вреде дыма горящих листьев для здоровья, воз и ныне там. Увещевания и призывы к благоразумию отлетают от наших дворников и многих владельцев частных домов, как от стенки горох. Благодаря им Ташкент осенью превращается в гигантскую коптильню, в которой коптимся мы с вами. Но если копчение способствует сохранности рыбо- и мясопродуктов, то оно никак не содействует сохранению здоровья людей. Как раз наоборот.

И здесь уместно вспомнить, что ровно год назад в «Вечернем Ташкенте» была опубликована беседа корреспондента газеты с председателем Ташгоркомприроды Ш. Р. Ибрагимовой. Председатель говорила, что за сжигание листьев, веток и мусора на территории города виновные будут наказываться высокими штрафами. Интересно было бы узнать, кого все же наказали? И начала ли действовать санитарная милиция? Неплохо было бы также Ташгоркомприроды объявить конкурс на лучшее предложение по использованию опавших листьев. Такая идея уже высказывалась, но она так и не нашла своего воплощения.

Предлагаю для затравки еще одну идею. Известно, что произошло повышение цен на энергоносители. Думаю, любой их новый источник был бы желанным. Я знаю, что кое-где брикетируют угольную пыль, а затем сжигают брикеты в топках котельных. Но если уже используют пыль, то, может быть, стоило бы прессовать листья и использовать их тоже в качестве топлива? Тогда те многие тонны листьев, которые сегодня, сгорая на улицах, отравляют воздух в городе, могли бы приносить пользу.

Б. НИБУР.

Экопресс

● ПОЧИСТИЛИ ЭЛЬБРУС

от мусора участники санитарно-экологической экспедиции, в ходе которой на высоте около 4.200 метров над уровнем моря собрано и по канатной дороге спущено на утилизацию ни много ни мало — около тонны мусора, оставленного той частью из многих тысяч туристов и альпинистов, чей культурно - профессиональный уровень еще оставляет желать лучшего.

Нынешняя санитарно-экологическая экспедиция на Эльбрус уже вторая на счету и явно не последняя. Ведь за десятилетия массового туризма и альпинизма мусора в здешних заоблачных высях скопилось предостаточно.

● ОСОБЫЙ КУРОРТНЫЙ РЕГИОН

Как оградить курортные города Кавказских Минеральных Вод от удручающего воздействия мусорных свалок? Эта проблема определила перечень практических рекомендаций.

Согласно рекомендациям, в регионе предполагается коренная реконструкция всей технологической цепочки по поддержанию чистоты во дворах здравниц, жилых домов, на примыкающих к промпредприятиям, организациям и учреждениям территориях. Так, Пятигорскому заводу металлоконструкций поручено освоить серийное производство специальных контейнеров, позволяющих раздельно собирать твердый и мягкий мусор. Как показывает практика ведущих западных фирм, без раздельного сбора бытовых отходов наладить их утилизацию или перерабатывать в нужную народному хозяйству продукцию крайне дорого и трудно.

● СПОСОБ ОЧИСТКИ ОТ АВАРИЙНЫХ РАЗЛИВОВ НЕФТИ

Аэрокосмическая компания «Локхид» предложила новый биологический метод борьбы с нефтяным загрязнением океана. В нефтяное пятно вносится состоящий из порошковых фракций глиноподобный препарат под названием петролок, который коагулирует нефть и препятствует ее оседанию на дно.

Проведены первые испытания: в танки, каждый вместимостью 10,6 тыс. л. загрязненной нефтью воды, вносили петролок, микроорганизмы и минеральные примеси. Спустя 36 дней было «переварено» около 75 процентов нефти.

В дальнейшем планируется готовить препарат в порошках для удобства транспортировки его воздушным или водным путем к месту нефтяного разлива. Кроме того, «Локхид» намечает дополнительные испытания с целью выяснить, какую роль оказывает океанское волнение на действие препарата. Предполагают, что оно способствует биологическому очищению.

Подготовила А. АЛИЕВА, специалист отдела НТП и ЭП Ташгоркомприроды.

Курсы по инженерной экологии

Неблагоприятная экологическая обстановка, сложившаяся как по всей республике, так и в Ташкенте, требует улучшения экологического воспитания населения, формирования экологической культуры, ответственного отношения к окружающей среде. Ведь сегодня даже многие руководители предприятий и организаций, специалисты различных отраслей народного хозяйства, не всегда задумываются над безвредным природопользованием.

Учитывая это, Ташгоркомприроды совместно с ассоциацией экологического взаимодействия «Сафо» организовал двухнедельные курсы по инженерной экологии для руководителей автотранспортных предприятий. Занятия проводятся с привлечением ведущих ученых-экологов и специалистов медицинских, юридических служб, НПО «Узавтотранстехника», кафедр экологии вузов и специалистов комитета экологии. Из всего многообразия проблем в качестве самой важной для изучения избрана охрана атмосферного воздуха, который больше других загрязняют автотранспортные предприятия.

Основная задача курсов — дать необходимые знания по экологии, пробудить у слушателей стремление действовать в защиту природы. Курсы станут постоянными с тем, чтобы все руководители автотранспортных предприятий города, а их у нас более тысячи, смогли их пройти, затем курсы должны окончить лица, ответственные за вопросы охраны окружающей среды.

ИнформЭКО

Океан «глотает» углекислоту

Пресловутый «парниковый эффект» начнет влиять на климат Земли, когда содержание углекислого газа в атмосфере нашей планеты достигнет некоей критической точки. Известно, например, что Мировой океан, поглощая углекислый газ, задерживает развитие «парникового эффекта».

Специалисты академического Института океанологии решили уточнить масштабы этого процесса. Оказалось, что на поверхности океана есть зоны постоянного поглощения и постоянного же выделения углекислого газа. Тропические районы Северного и Южного полушария в течение всего года поглощают, а узкий экваториальный коридор между ними выделяет углекислоту. В остальных зонах эти процессы подвержены сезонным изменениям: в конце зимы, весной и летом океан преимущественно поглощает углекислый газ и, по-видимому, вообще гораздо больше берет его из атмосферы, чем отдает ей.

Расчеты показывают, что вся водная поверхность Земли забирает 30—40 процентов того, что поступает в атмосферу в результате хозяйственной деятельности человека.

На устах — слово «тайга»

Сейчас среди экологов становится расхожим новое слово. Это слово «тайга», которым русские называют свои лесные массивы, раскинувшиеся на площади более чем 2 млн. квадратных миль в Сибири и на Дальнем Востоке. По своей территории тайга больше, чем влажные леса бразильской Амазонии, и, по мнению многих ученых, она имеет даже более серьезное влияние на глобальное потепление. В связи с тем, что российское правительство, отчаянно стремящееся получить инвестиции, предлагает иностранным лесозаготовительным компаниям вести интенсивную вырубку тайги, ученые и экологи встретились в этом месяце в Швейцарии и разработали систему ее спасения...

Здоровье внешней среды

ОБНАРУЖИТЬ ПОДЗЕМНЫЕ ОЗЕРА

Скрытый под землей источник воды — поистине банк живительной влаги. Обнаружить водоносные слои или участки можно, не вгрызаясь в земную твердь. И в этом человеку помогают методические разработки по использованию пластики рельефа при поиске и разведке подземных вод.

Ценные рекомендации разработаны в институте гидрогеологии. Они предназначены для использования при поисковых работах, а также для оценки экологических систем исследуемых территорий.

Научно-практическое руководство по использованию морфогидрометрического анализа позволяет получить более достоверные данные, чем при прежних способах оценки запасов подземных вод. В его основу положен картографический метод пластики рельефа в сочетании с материалами аэрофотосъемки и другими инструментальными и аналитическими сведениями.

Новый метод органически соединяет теоретические и полевые работы. Он апробирован при поисково-разведочных исследованиях в речных долинах — конусах выноса, предгорных шлейфах и межгорных впадинах, в зонах тектонических нарушений, в пустынях и полупустынях.

Руководство по использованию морфогидрометрического анализа внедрено во многих проектных организациях Средней Азии и Украины. В частности, в «Средазгидроводхлопке», в гидрогеологических и инженерно-геологических экспедициях производственного объединения «Узбекгидрогеология».

ЭФФЕКТИВНЫЙ СПОСОБ

Существует несколько направлений очистки сточных вод и возврата их в повторный оборот. Один из наиболее эффективных методов — центрифугирование осадков. Этот способ механической очистки возможен без химикатов и специально добавляемых для выпадения веществ — флокулянтов. Но прежняя технология центрифугирования отличалась малой производительностью и относительно высокими затратами на единицу очищенных стоков.

Специалисты Ташкентского филиала ВНИИВОДГЕО разработали новый метод очистки. Процесс происходит на фоне биологической очистки сточных вод и характеризуется более высокой результативностью.

Установлено, что разработанная технология очистки загрязненных стоков не ухудшает качества биохимически очищенной воды. Разработку рекомендуется применять для органических осадков, образующихся при очистке городских и промышленных сточных вод.

Годовой экономический эффект от эксплуатации одной станции очистки составляет миллионы рублей.

Разработка защищена авторскими свидетельствами.

ПРЕДОТВРАТИТЬ ЗАГРЯЗНЕНИЕ

Избавиться от загрязнения подземных вод или предотвратить нежелательные последствия этого бедствия помогут методические рекомендации, разработанные в «Гидроингео» имени О. К. Ланге. Они позволяют достоверно изучать пространственные закономерности загрязнения подземной водной среды.

Точность определения способа и характера загрязнения во многом зависит от знания структуры и направления неочищенных стоков. Они могут быть вызваны ростом техногенной нагрузки за счет интенсификации промышленного производства и прогрессирующего загрязнения подземных вод возвратными, минерализованными и сточными сбросами.

Фактический материал о качестве подземных вод, полученный в результате санитарной съемки, экспериментальных исследований и режимных наблюдений, анализируется с учетом закономерностей проявления подземных потоков. Полученные данные позволяют предотвратить негативное влияние загрязненных подземных проявлений на запасы чистой воды.

Ю. РОМАНОВ.

«Визитные карточки» на деревьях

О варварском отношении людей к деревьям, кустарникам, цветам столько говорилось и писалось, что для многих стало пустым звуком. А для определенной категории это и всегда было пустым звуком. Это их злыми руками прибиваются к стволам деревьев различные таблички с указателями, приглашающими посетить коммерческие магазины с, заметьте, весьма поэтическими названиями или отобедать в буфете. Таким, с позволения сказать, людям и в голову не приходит, что они тем самым делают что-то плохое.

Однако, думается, элементарное понятие о недопустимости подобного обращения с бессловесными и беззащитными деревьями «коммерсанты» должны получать. Воспитывать их уже бесполезно, вряд ли их до слез проймут слова о том, какой непоправимый ущерб наносят они «зеленым легким» города. А вот наказание рублем дойдет до них быстрее и будет, надо полагать, более эффективным и поучительным. Тем более что найти нарушителей санитарных и экологических норм не составит труда по их «визитным карточкам» на деревьях. Вот только штрафы за подобное варварство должны быть не символическими, размер их должен заставить задуматься о материальной выгоде бережного обращения с природой.

Фото Р. Шарипова.

УМЕРТВЛЕННЫЕ РЕКИ

Ко всем прочим печальным экологическим «рекордам» индийской столицы достаточно вспомнить, что Дели — четвертый по загрязненности атмосферы город на планете — добавился еще один. Оказывается, протекающая через столицу река Джамна, правый приток реки Ганг, самая грязная в Индии. Только в районе «большого» Дели в уже отравленную выше по течению воду сбрасывается круглосуточно 1,4 млрд. литров неочищенных сточных вод. Причем на долю промышленных предприятий приходится всего лишь десятая часть ядовитых сбросов.

Такой объем отравы практически и умертвляет реку, которая только и годится, что для сплава грязи.

Это интересно

Родоначальником комнатного фикуса являются типичные для индийских джунглей растения — 30-метровые деревья с огромными горизонтальными ветвями и листьями до одного метра. Не все знают, что фикусы относятся к семейству тутовых. Из «родственников» фикуса у нас широко распространено тутовое дерево, или шелковица, дающее ягоды, а также листья для кормления шелковичных червей. Еще одним «родственником» фикуса является фиговое дерево, или инжир.

* * *

В Центральной Америке произрастает папайя — дынное дерево. Во Флориде его называют «ванти», что означает «будь здоров». Это дерево плодоносит один раз в жизни и дает 40—50 плодов по 2—3 килограмма весом, которые почти не отличаются от дынь с нашей бахчи. Из папайи готовят до 100 различных медицинских препаратов. Недаром его еще называют «золотым деревом жизни».

* * *

Кигелия, или «колбасное дерево», произрастает в Африке. Плоды его напоминают колбасу. Из плодов жители изготовляют чашки, кубки, добывают желтую краску. Из коры приготовляют лекарства от ревматизма, змеиных укусов.

* * *

Редкостным растением, родственным нашей кувшинке, является водяная лилия Виктория регия. Она была обнаружена на р. Амазонке. Листья ее напоминают большую сковороду диаметром более двух метров. Лист удерживается на поверхности воды даже при нагрузке 50 килограммов. Мучнистые семена и корневища местные жители употребляют в пищу. Цветет Виктория регия круглый год.

* * *

Цветок лотоса живет трое суток, и за это время успевает изменять свою окраску от пурпурной с фиолетовым до бледно-кремовой.

* * *

Считалось, что горный цветок эдельвейс растет лишь на большой высоте в малодоступных местах, только в Альпах и других районах Европы. Оказалось, что тянь-шанский эдельвейс растет в Заилийском Ала-Тау, в горных, сравнительно невысоких окрестностях Алма-Аты. Этот цветок, листья которого окутаны снежно-белым опушением, обладает исключительно тонким ароматом.

Собрал материал В. АНТОШКИН.

Для любознательных

Гнездо колибри

— Я гнездо колибри нашел, — с лукавой улыбкой сообщил мне сын, осторожно разжимая кулак. На ладони лежало нечто серого цвета, очень похожее по форме на обычный наперсток или маленький бокальчик, примерно наполовину заполненный овальными зернышками.

Я взял находку, чтобы получше ее рассмотреть.

— Осторожно, не рассыпь! — забеспокоился сын.

— Не рассыпятся твои сокровища, — ответил я, — но ты ведь хочешь выяснить, что это такое на самом деле?

— Конечно, — согласился он.

Наперсток на ощупь имел плотность картона и снаружи был окрашен в буроватый, а изнутри в свинцово-серый цвет. Зернышки тоже были серые, блестящие.

— Где ты это взял? — спросил я своего кладоискателя.

— Да эти штуки растут в щели под крышей дяди Колиного сарая.

Мы подошли к сараю, крытому толем. Из-под досок кровли, выстроившись в ровную шеренгу, выглядывало с дюжину одинаковых серых чашечек, будто и вправду там обосновалась колония миниатюрных птичек, на время улетевших из своих гнезд. До шеренги я дотянуться не мог, так как сарай был достаточно высоким. Сын же, ловко карабкаясь по дощатой стенке, быстро добрался до крыши и выковырял из щели еще пару наперстков и маленькую закрытую кубышку.

— Ну что же, держи, — сказал я сыну, и перевернул один из наперстков над его сложенными лодочкой ладонями. Ничего не высыпалось. Я тряхнул наперсток посильнее. Результат оказался прежним. Только после нескольких энергичных встряхиваний из наперстка свесилась пара похожих на чечевицу зернышек, каждое на тонкой белой ниточке.

— Так что же это такое выросло под крышей сарая? — недоуменно спросил сын.

— Это такие оригинальные грибы. И ты нашел неплохое сравнение, когда показывал мне свою находку. Общее название этих грибов — гнездовковые. Так их именуют потому, что они действительно похожи на маленькие гнезда, в которых крошечные птички собираются выводить птенцов из яичек. Есть много видов гнездовковых грибов, а тот, что ты нашел, называется бокальчик Олла. Само название указывает на форму гриба, а кубышка — это молодой, еще не раскрывшийся гриб. В каждом «зернышке» или «яичке» зреют споры, которые затем будут развеяны ветром.

Бокальчики Олла растут чаще всего на гниющей древесине или на различных растительных остатках и встречаются не так уж редко. В природе грибы эти полезны тем, что, разлагая органические вещества, делают их доступными для растений. Кстати, поэтому не мешает предупредить дядю Колю, что деревянная крыша его сарая гниет, и, если он ее не отремонтирует, то через некоторое время доски превратятся в труху и крыша завалится.

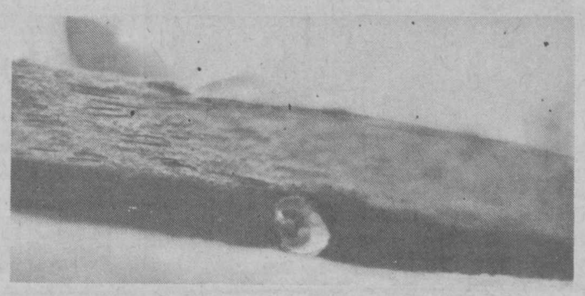

Б. РУБИН.

Коммерция— выход из тупика

Рыночные отношения умножили проблемы Ташкентского ипподрома, у которого и прежде их было немало.

— Основная задача нашего ипподрома — испытание племенных лошадей, — говорит В. Р. Габрильян, директор ипподрома, — которое в условиях рынка стало дорогостоящим делом. Объясняется это баснословным увеличением стоимости провоза лошадей и их содержания. Если раньше овес стоил 10 копеек, то сегодня его можно купить за 12 рублей килограмм, а бывает, что и дороже. Резко повысились цены на морковь, опилки, сено...

И из-за этого многие города, прежде являвшиеся завсегдатаями ташкентских скачек, сегодня отказываются от участия в них. А как без скачек определить физические данные лошади, ту же ее резвость?! Вот и приходится в отличие от других городов, где ипподромы давно превратились в бесхозные пустыри, искать выход из невеселого положения за счет коммерции. То есть, проще говоря, мы обустроили ипподром для того, чтобы горожане могли в **субботу и воскресенье** реализовывать на нем свои подержанные вещи. Создали условия и для купли и продажи автомобилей.

Прибыль от этих услуг идет на частичную оплату штата, ведь мы давно на хозрасчете, на покрытие части расходов по содержанию лошадей, участвующих в скачках. Причем не только своих, но и чужих. К примеру, Россия, Казахстан, Кыргызстан, с которыми мы заключили договоры в начале года, нам платят за один коне-день 70 рублей, а он нам обходится в 200 рублей. Расторгать с ними договоры, значит, остаться без испытаний. И мы решили из двух зол выбрать наименьшее — находим резервы для поддержания с ними контактов до нового договора, в котором надеемся оговорить все детали с учетом особенностей сегодняшней экономики.

— Если скачки не прибыльны, может, есть смысл по примеру других городов и республик отказаться от них?

— К сожалению, сегодня скачки действительно нерентабельны, так как ташкентцы пока не почувствовали вкуса к игре в тотализатор, не прониклись зрелищностью и азартом скачек, в которых лошади демонстрируют не только свои физические возможности, но и красоту бега, грациозность, племенную особенность... Даже подведение трамвайной ветки и автобусных маршрутов не привлекло горожан на скачки, в которых принимают участие лишь завсегдатаи и истинные поклонники конного спорта.

Отказаться из-за этого от скачек, конечно, было бы проще. Но это значит оставить республику, которая на весь мир славится ахалтекинскими и карабаирскими скакунами, без основного полигона для испытаний. Разумно ли это, особенно теперь, когда Узбекистан, обретя независимость, обрастает международными связями во всех областях жизни? Думаю, что не совсем. И поэтому наилучший выход, на мой взгляд, из создавшегося положения — поиск путей для поддержания рентабельности ипподрома и целенаправленная пропаганда скачек и конного спорта. Проще говоря, перевод коневодства, как отрасли, на коммерческие рельсы. Сегодня это, на мой взгляд, один из самых оптимальных выходов из экономического тупика.

С. ТЕН.

Гимнастика

Не только для ленивых

Существует великое множество систем для укрепления тела. Тут вам и разнообразные виды гимнастики, и упражнения с отягощениями, и бег трусцой, и аэробика... Все эти системы объединяет то, что они были предложены и пропагандируются людьми, для которых культ тела, духа, движений, самосовершенство являются составной частью жизни, ее смыслом.

Несомненно, это счастливая часть населения. Однако оглянитесь вокруг: эта часть отнюдь не большинство. Основная масса «просто живет», не вдаваясь в дебри распорядка дня и полезности тех или иных продуктов питания и уж тем более бега трусцой.

Однако и эта основная масса где-то к сорока годам — кто раньше, кто позже — начинает чувствовать потерю мощности и «прочности» собственного тела, приобретения в весе. Появляются мысли: неплохо бы чем-нибудь заняться. Некоторые так и поступают.

В основном все остается в области благих пожеланий. Почему? Одна из причин заключается в том, что занятия предполагают наличие времени, воли, а также где-то смены образа жизни.

Предлагаемая ниже система как раз для такого контингента, к которому относится и сам автор. Система упражнений очень проста. Занимает в день 5, максимум 10 минут. Рассчитана на человека с ограниченными ресурсами времени и воли, но желающего поддержать себя в норме, резко не меняя образа жизни.

Суть системы заключается в следующем. Производится разминка всего двух точек тела, обе на позвоночнике. Точки, или точнее области, на позвоночнике следующие: район поясницы и область шеи. Считаю, что остальные части тела в течение дня худо-бедно получают физическую нагрузку. Позвоночник же находится в квазистическом режиме.

Набор упражнений простейший. Все они повторяются по 10 (или кому сколько хочется по самочувствию, времени, обстоятельствам) раз в обе стороны. Сначала предлагаемый набор упражнений выполняется головой (для тренировки позвоночника в области шеи), затем в той же последовательности верхней частью туловища — для разминки позвоночника в районе поясницы.

Упражнения следующие: вращение 10 раз в одну, затем в другую стороны; наклоны в стороны; повороты; наклоны вперед — назад; вращения — оборот по часовой, оборот против часовой стрелки.

Отмечу, преимущество системы в том, что пользоваться ею можно в самых ограниченных условиях — в номере гостиницы, в тамбуре поезда, даже в самолете. При выполнении упражнений происходит профилактика радикулита, тренируются мышцы живота, вестибулярный аппарат.

О себе: «ходил» в моря, ездил в командировки (мне 40 лет). По системе начал заниматься 3 года назад. Прежде спортом не увлекался. Считаю, что в моей системе есть смысл, ибо она может затронуть тот самый «ленивый» пласт людей, которые хотят, но в силу характера не могут приобщиться к занятиям.

Т. КИЛЬМАТОВ.

Пресс - автоклуб «ВТ»

САМ СЕБЕ МЕХАНИК

Заканчиваем первое ТО. В номерах за 2 и 13 ноября рассказывалось о работах по замене масла в двигателе и трансмиссии, регулировке клапанов и цепи. Сегодня разговор об оставшихся операциях, входящих в перечень регламентных работ, которые рекомендуется выполнить в промежутке первых 2.000—3.000 километров пробега.

В инструкциях по эксплуатации «Жигулей» рекомендовано измерять зазор в подшипниках ступиц передних колес при помощи индикатора. Можно ли обойтись без него, просто устранив люфт колеса?

В роликовых подшипниках ступиц обязательно нужен зазор — не менее 0,02 мм, чтобы при нагреве подшипника в движении в нем не возникало дополнительного трения между роликами и кольцами. Обычно, если не сильно затянуть гайку на цапфе ступицы до упора, а затем отвернуть на 20—25 градусов, появляется нужный зазор — 0,02—0,05 мм, благодаря которому колесо вращается легко и свободно. Люфт же при покачивании колеса к себе и от себя почти не ощущается.

Если не сделать зазор в подшипнике, он может во время движения так сильно нагреться, что колесо будет притормаживаться. При этом смазка между трущимися поверхностями выдавливается, и вследствие сухого трения ролики и кольца быстро разрушаются. Поэтому, пока нет опыта определения зазора в подшипнике на ощупь, проверьте степень нагрева ступицы рукой при первой поездке. Если тормозом переднего колеса интенсивно не пользовались, ступица будет теплой — 40—50 градусов при нормальном и очень горячей — более 100 градусов — при недостаточном зазоре.

Максимально допустимая его величина в процессе эксплуатации — 0,15 мм ощущается руками довольно четко при покачивании вывешенного колеса. Поэтому, когда почувствуете его перемещение, регулируйте зазор. Если этого не сделать, возникнет ряд отрицательных последствий: машина хуже держит дорогу и нечетко управляется, интенсивнее изнашиваются шины и подшипники и т. д.

После регулировки подшипников инструкция требует менять гайки. Почему?

Эта гайка держит ступицу колеса, поэтому, чтобы она не повернулась, предусмотрена очень надежная контровка; поясок гайки вдавливается в паз цапфы. При отвертывании ее эта часть пояска разрушается, так что при повторной установке вдавливать бывает нечего.

Почему же для контровки нельзя применить специальные (лепестковые) шайбы или шплинты, как у других моделей?

И шайбы, и шплинты обычно требуют для контровки дополнительного поворота гайки после того, как зазор уже отрегулирован. Для современных скоростных автомобилей такое увеличение зазора крайне нежелательно. Для левого и правого колес предусмотрены разные гайки — левой и правой резьбы соответственно. Так сделано для того, чтобы при вращении колеса гайка не затягивалась. Если все же приходится повторно использовать снятую гайку, то, чтобы в паз попала неповрежденная часть ее пояска, надо подложить металлическую шайбу требуемой величины (обычно 0,5—0,7 мм) либо снять с торца гайки напильником или на станке металл на такую же величину.

Приходится ли при первом ТО регулировать стояночный тормоз и если да, то какие здесь особенности?

В большинстве случаев выполнять эту работу приходится. Трудностей на новой машине обычно нет. А вот спустя какое-то время бывает сложно отвернуть гайку на наконечнике троса. Отмечены случаи, когда приржавевшую гайку приходится срезать, что, находясь под машиной, не очень удобно. Попытки отвернуть ее кончаются повреждением резьбы на наконечнике, а стало быть, необходимостью заменить трос. Чтобы избежать таких неприятностей, надо защитить резьбу наконечника от коррозии, покрыв ее «Мовилем» или залепив пластилином.

Что надо иметь в виду при проверке углов установки передних колес?

Эту операцию лучше всего поручить СТО, имеющим современные оптические и электронные стенды. Если все же приходится проверять углы самостоятельно, надо сначала приобрести или сделать два приспособления. Одно для измерения расстояния между ободьями или шинами передних колес. Это может быть телескопическая линейка, продающаяся в магазине, а также деревянная рейка или трубка с двигающейся на конце линейкой. Другое — отвес, то есть тонкий шнур с грузом на конце для измерения угла развала колес.

Начинают именно с него. Колеса автомобиля при этом должны стоять на площадках, расположенных в одной горизонтальной плоскости. Нить прикладывают к верхней точке выступающей части шины или к ободу и измеряют линейкой расстояние между нею и нижней точкой шины (обода) на том же радиусе. Если эта величина находится в пределах от 1 до 5 мм — развал колес в норме. При необходимости угол изменяют, добавляя или снимая прокладки, находящиеся между осью нижнего рычага и поперечиной (в «Жигулях»).

Надо ли проверять состояние аккумуляторной батареи при первом ТО?

Это, безусловно, полезная операция. Она дает возможность оценить качество батареи и цепи ее заряда. Здесь надо проверить уровень и плотность электролита и при необходимости откорректировать их. Надо иметь в виду, что долговечность батареи зависит главным образом от ухода, цель которого — поддержание в норме этих двух показателей. Необходимые сведения об эксплуатации батареи приведены в инструкции по эксплуатации автомобилей.

Советы бывалых

● Нарушения в работе карбюратора «Озон» нередко бывают вызваны зависанием дроссельной заслонки вторичной камеры. Чаще всего вызывает этот дефект неправильная работа возвратной пружины — при открывании заслонки она закручивается, между ее витками и втулкой возникает трение, которое и не дает ей потом раскрутиться, чтобы полностью открыть заслонку. Эта причина устраняется, если заставить пружину работать на раскручивание при открытии дроссельной заслонки. Для этого достаточно завести ее концы, как показано на рисунке справа, для чего надо выправить загнутый усик «а».

Опыт переделки таким образом нескольких безнадежных карбюраторов, которым не помогли известные способы, показал, что перестановка пружины полностью восстанавливает работу пневмопривода, советует В. Степанцев из Душанбе.

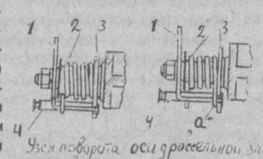

Для поворота оси дроссельной заслонки влево и после (справа) перестановки пружины: 1 — основной рычаг; 2 — промежуточный пружина; 3 — промежуточный рычаг; 4 — палец; загнутый конец пружины „а"

● Для более интенсивного охлаждения двигателя «Запорожца» ЗАЗ-968М в жаркое время года, делится своим опытом Л. Воченко из Днепропетровска, я установил дефлектор, как показано на рисунке. Это металлический лист шириной около 400 мм, направляющий встречный поток на решетку воздухозаборника.

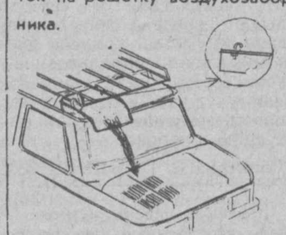

Установка дефлектора на верхнем заливнике автомобиля „Запорожец"

● В автомобиле ВАЗ-2108 через два-три года эксплуатации передний и задний буферы провисли, из-за чего образовались некрасивые щели между ними и кузовом. Их можно устранить, советует Е. Назаров из Нижнего Новгорода, подтянув буферы вплотную к крыльям при помощи накладок с болтами, как показано на рисунке. Накладки можно сделать из стального уголка 10—15 мм или дюралевого такого же размера, со стенкой толщиной 2 мм.

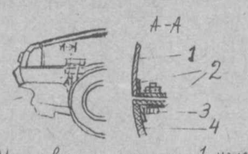

Установка накладок: 1 — крыло; 2 — накладка; 3 — винты М8 с гайками; 4 — буфер.

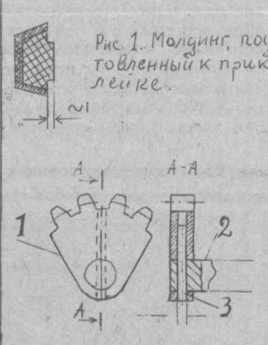

Рис. 1. Молдинг, подготовленный к приклейке.

Рис. 2. Фиксация сектора 1 на валу 2 при помощи штифта 3.

губчатой резины толщиной 10—14 мм вырежьте полосы примерно квадратного сечения и клеем «Момент» или «88Н» вклейте их внутрь молдинга. Затем острым ножом срежьте почти заподлицо с ним выступающую часть резины, как показано на рис. 1.

Плотно подгоните молдинг к поверхности крыла и тем же клеем приклейте. Для защиты клеевого соединения от воды можно промазать стык деталей «Мовилем», лаком. Прикрепленные таким образом молдинги на моем автомобиле держатся уже два года.

● А вот еще один совет М. Пруглова. В ВАЗ-2109 отказал очиститель заднего стекла из-за того, что валик проворачивался в секторе. Я соединил их, просверлив сквозное отверстие диаметром 2,5 мм и плотно забил в него штифт (как показано на рис. 2). Штифт должен быть стальным и прочным, подходит роликигла от подшипника.

● Если новые крылья, установленные при ремонте кузова, не имеют отверстий для крепления декоративных накладок — молдингов и не поднимается рука сверлить их, можете воспользоваться таким способом, советует М. Пруглов из Ставрополя. Из

Маленькие хитрости

● Отыскать на работающем двигателе свечу, которая дает перебои, поможет обычный карандаш. Его нужно очистить с двух сторон, в середине сделать вырез и выковырять кусочек грифеля длиной 3 мм. Одним концом карандаша касаются массы, а другим — электрода свечи. При исправной свече через воздушный промежуток в грифеле будет проскакивать искра.

● Автомобилистам часто бывает нужен «мягкий» молоток для жестяных работ. Обзавестись им очень просто. Нужно лишь на обычный молоток надеть резиновый наконечник от костыля (продается в аптеках). Такой обрезиненный молоток хорош тем, что имеет достаточную массу.

● Для удобства работы в труднодоступных местах автомобиля рекомендуем маленькую лампочку с рефлектором закрепить прямо на запястье руки. Батарею можно разместить в кармане или на поясе.

● Если гараж не оборудован водопроводом, советуем обзавестись простейшим водосборником. Он представляет собой бак, снабженный краном и переливной трубой. Пополняется бак дождевой водой, которая собирается с крыши.

● Поместив аккумулятор в мешочек из толстого полиэтилена, вы предохраните детали машины и свою одежду от попадания кислоты.

● В холодную погоду заднее стекло автомобиля запотевает. Кусок целлофана смочите в воде, приложите к внутренней поверхности стекла и тщательно разглаживайте до тех пор, пока не удалите из-под него воздух и воздушные пузырьки. Затем по всему периметру закрепите целлофан лентой лейкопластыря, а по краю этой ленты пройдитесь еще кисточкой, смоченной нитролаком.

«Солнечные» такси

На улицах швейцарских городов, возможно, в скором времени появится новый экологически чистый вид транспорта — «солнечное» такси. Собственно, речь идет о привычных автомобилях-такси с тем лишь отличием, что работать новые машины будут на солнечной энергии. Для этого на них будут установлены солнечные батареи. Максимальная скорость оснащенных электродвигателями машин достигает 80 км/ч — более чем достаточно, если учесть, что «солнечные» такси предназначены для поездок в городской черте. Создатели проекта «солнечного» такси убеждены, что будущее — за этим видом городского транспорта.

Редактор Э. М. ЭРНАЗАРОВ.

Сказы о самоцветах

ХАЛЦЕДОН

Во времена античности и в средние века был распространен не только язык цветов, но и камней. До нас дошел греческий текст, написанный в IV веке до нашей эры, где перечислены камни-амулеты мореплавателей: гранат, горный хрусталь, аквамарин, агат, коралл и халцедон. Вот о нем-то, о халцедоне, и пойдет сегодня речь.

Считалось, что халцедон охранял от ветра, волны, спасал от гибели в морской пучине. В кратком геологическом словаре можно прочесть, что халцедон — это микрокристаллическая разновидность кварца. Он отличается тонковолокнистостью, образует почковидные, гроздевидные и сферолитные образования. Наряду с пятнистой окраской встречается полосатая. Халцедон достаточно тверд, применяется в часовой промышленности и как поделочный материал.

Халцедоном обычно называют образцы сероватой окраски. Название свое камень получил в XVI веке, возможно, от названия местечка — Халкедон, что располагалось в Малой Азии. Халцедон имеет много разновидностей. Красноватые или желтоватые называются сердоликами, карнеолом называют розовый халцедон. Телнотроп — зеленый халцедон с пятнами красного цвета, его раньше использовали как амулет и считали, что он останавливает кровотечения. Хризопразом называют яблочно-зеленый халцедон, плазма — ярко-зеленая разновидность, кремень — непрозрачный темный халцедон, агаты — это тоже халцедоны.

С точки зрения химии, халцедон — кремнезем, содержащий различное количество воды. Халцедон встречается во всех уголках земного шара, но больше всего добывается в Бразилии, в западных штатах США, Индии, на Мадагаскаре, в Австралии, Польше. Синий халцедон привозят с Тайваня и из Намибии. Шотландия предлагает гелиотропы. Халцедоновые гальки можно найти в районе Кабулети и в Караганде, в Крыму.

В Средней Азии представляют особую ценность джамбулские халцедоны. Обладая высокими декоративными качествами, они находят применение в изготовлении сувениров и ювелирных изделий (бусы, серьги, кольца). Уникальным является добываемый здесь алый халцедон. От кварца и других сходных минералов он отличается блеском, напоминая застывший студень.

Месторождения этого самоцвета приурочены к тем областям, где в далекие геологические эпохи происходили вулканические извержения базальтов. Кавказ, Урал, Чукотка, Камчатка, Сахалин имеют достаточно много халцедонов. Изучением минерала занимался М. Ломоносов. А если вы читали о любви Тристана и Изольды, помните: «Тогда приказал король Марк перенести оба тела в часовню и похоронить там со всей пылкостью, как пристало людям столь знатного рода. И повелел он изготовить два гроба, один из халцедона, другой из берилла. Тристана положили в халцедоновый гроб». Вот уж поистине неожиданное применение халцедона!

В Крыму долгое время жил поэт Волошин. В доме его матери хранилось большое количество шкатулок, которые были украшены халцедонами: там же, в Крыму, собирала эти камушки Анна Ахматова. А вот Осип Мандельштам почему-то не любил прозрачные халцедоны.

Халцедон успокаивает самых неспокойных людей, завистливых делает сердечными людьми, тоскующих — бодрыми. Медики и психологи считают, что коллекционеры менее подвержены болезням и живут дольше. Не из-за целебной ли силы камней? Собирайте, изучайте, делитесь увиденным и узнанным с людьми, и вы станете богаче и здоровее.

В камнях есть своя жизнь, и «земля смотрит на человека этими цветными глазами и, говорящими о тайниках скрытой в ней жизни», — так писал о самоцветах Д. Мамин-Сибиряк.

Н. ЗАЙЦЕВ.

Служба срочных объявлений

ПРОДАЮТСЯ

● Клетки для выращивания и содержания птенцов и чернобурок, размером 90х90, кол-во 200 шт, цена договорная. Холодильная камера 6-кубовая, новая. Тел. 90-39-64 дом. после 18.00, 96-02-12, 96-28-42 с 9.00 до 18.00.

● Радиаторы чугунные семисекционные, увеличенные. На 40% дешевле государственных. Тел. 76-06-15.

● А/машина «ГАЗ-52», тех. помощь 1990 года выпуска, пробег 34 тыс. км. Тел. 76-06-15.

● Щенки овчарки. Тел. 58-87-12.

КУПЛЮ

● 1—2-комн. кв. Тел. 53-31-04.

● СКВ, золото на зубы. Нагрудные знаки. Тел. 53-01-91.

● Новый немецкий теодолит. Тел. 24-16-68, 55-41-41.

СДАЮ

● 4-комн. кв. за СКВ. Тел. 45-66-20.

РАЗНОЕ

● Утерянные бухгалтерские документы кооператива «Силена» прошу вернуть за вознаграждение. Тел. 33-08-74.

● Требуются специалисты по производству мебели из древесины, начальник производства. Тел. 35-27-75 после 18.00.

МАЛОЕ ПРЕДПРИЯТИЕ «МОЛИЯЧИ»
ПРИ ТАШКЕНТСКОМ ФИНАНСОВОМ ИНСТИТУТЕ

ОБЪЯВЛЯЕТ ПРИЕМ СЛУШАТЕЛЕЙ

НА ПЛАТНЫЕ 6-МЕСЯЧНЫЕ ПОДГОТОВИТЕЛЬНЫЕ КУРСЫ.

Учебные занятия на курсах будут проводиться по математике, иностранным языкам, а также по узбекскому и русскому языкам.

Занятия — на узбекском и русском языках по ПОНЕДЕЛЬНИКАМ, ВТОРНИКАМ, ЧЕТВЕРГАМ, ПЯТНИЦАМ.

Начало занятий **с 4 января** 1993 г.

Прием документов ежедневно с 9 до 16.00.

Наш адрес: г. Ташкент, улица Хуснитдина Асомова, 7 (бывший Софийский проспект), учебная часть Ташкентского финансового института.

Телефоны — 34-49-52, 34-72-92, 45-34-41.

В ПОМЕЩЕНИИ ТЕАТРА им. М. ГОРЬКОГО РГКО «УЗГОСЭСТРАДА»

30 ноября, 1, 2 декабря в 18.00

КОНЦЕРТЫ ГРУППЫ «СМЕХ-ШОК»

УЧАСТВУЮТ ПОПУЛЯРНЫЕ АРТИСТЫ ЭСТРАДЫ:
Илья ОЛЕЙНИКОВ,
Николай ДУКСИН,
Виктор АГОФОННИКОВ и другие,
знакомые ВАМ по передачам:
«ВЗГЛЯД», «АНШЛАГ, АНШЛАГ», «УТРЕННЯЯ ПОЧТА», «ГОЛУБОЙ ОГОНЕК», «ФУТБОЛЬНОЕ ОБОЗРЕНИЕ» и т. д.

Касса открыта с 11 до 18 часов в помещении театра им. М. Горького.

ЦИРК

28 ноября в 14.00,
29 ноября в 12, 15.00,
5 декабря в 14.00,
6 декабря в 12, 15.00
БОЛЬШИЕ ЦИРКОВЫЕ ПРЕДСТАВЛЕНИЯ «Цирк друзей».

УТЕРЯННЫЕ:

— диплом серии ГТ № 266603, выданный Республиканским медучилищем им. Ахунбабаева на имя Дуйсеновой М. И.,

— диплом серии ИТ-1 № 146592, выданный Ташкентским городским медучилищем им. П. Ф. Боровского на имя Закировой У. Ф.,

— диплом с отличием ДТ № 942593, регистрационный номер 74052, выданный медицинским училищем им. П. Ф. Боровского на имя Недорогос С. П.,

СЧИТАТЬ НЕДЕЙСТВИТЕЛЬНЫМИ.

Руководство и коллектив УВД хокимията г. Ташкента скорбят по поводу кончины ветерана органов внутренних дел, полковника милиции в отставке **МУХАМЕДОВА Абида Ариповича** и выражают соболезнование родным и близким покойного.

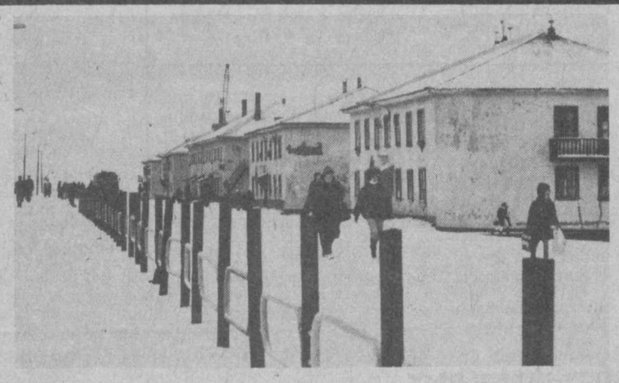

Журналисты на Новой Земле

Российские и иностранные журналисты посетили арктический архипелаг Новая Земля, где расположен самый северный ядерный полигон, ознакомились с его экологической обстановкой. Поездка была организована Министерством обороны России и Министерством по ядерной энергетике. Правда, путешествие на Север началось неудачно: только взлетели, как из-за отказа двигателя пришлось делать вынужденную посадку, при которой одно колесо правого шасси превратилось в труху. Во время посещения северного архипелага журналисты выяснили, что экология Новой Земли в норме. Предусмотрительно захваченные дозиметры показали нормальный фон. Во время проведенной пресс-конференции на вопросы ответили специалисты гарнизона и работники полигона.

Корреспонденты побывали в административном центре Новой Земли — поселке Белушья Губа, встретились с его жителями. Белушья Губа — небольшой городок с населением 5 тысяч человек. Здесь каждый на виду, в основном это военнослужащие и члены их семей, но есть и гражданские специалисты. Гостям рассказали о сложностях жизни и быта, связанных с суровым климатом Арктики, о том, как своеобразной большой и сплоченной семьей живут здесь люди, помогая и поддерживая друг друга.

НА СНИМКАХ: связь с большой землей осуществляет телефонистка Наташа Романенко; в поселке Белушья Губа на улице Советской; первая попытка перелета журналистов на Новую Землю оказалась неудачной. Военный АН-72 совершил вынужденную посадку в Шереметьево-2 ввиду отказа левого двигателя. При посадке лопнуло колесо правого шасси.

Фото Н. Малышева. ИТАР—ТАСС.

УЧРЕДИТЕЛИ: Ташкентский городской Совет народных депутатов и журналистский коллектив «Вечернего Ташкента».

Вечерний Ташкент

Адрес редакции — 700000, г. Ташкент, ГСП ул. Ленинградская, 32.

Газета выходит ежедневно, кроме субботы и воскресенья.

Справки по редакции 32-53-76. Справки по письмам, 33-29-70, 32-53-79.

Ответственность за достоверность сведений в рекламе и объявлениях несет рекламодатель. Справки и претензии по телефонам: 33-81-42 (отдел объявлений ИПК «Шарк»); 33-56-67; 32-55-57 (частные объявления).

Типография издательско-полиграфического концерна «Шарк» Республики Узбекистан.

По вопросам доставки обращаться в почтовые отделения по месту жительства.

Индекс 64691. Заказ Г.—460. Время подписания в печать по графику в 11.30 номер подписан в 11.50. 1 2 3 4 5 6 7 8 9 10 11 12.