Общественно-политическая городская газета

Вечерний Ташкент

Газета выходит с 1 июля 1966 года

№ 244 (8.186) ◆ Понедельник, 14 декабря 1992 года ◆ Цена 3 руб.

Верительные грамоты вручены

Чрезвычайный и Полномочный Посол Республики Корея в Узбекистане Хонг Сун Енг 11 декабря вручил верительные грамоты Президенту Республики Узбекистан Исламу Каримову.

(УзА).

НА СНИМКЕ: во время вручения верительных грамот.
Фото Ф. КУРБАНБАЕВА. (Фотохроника УзА).

К ВРУЧЕНИЮ ВЕРИТЕЛЬНЫХ ГРАМОТ

Чрезвычайный и Полномочный Посол Республики Корея в Республике Узбекистан

ХОНГ СУН ЕНГ

Родился 30 января 1937 года. В 1961 году окончил юридический факультет Сеульского государственного университета. В 1958—1960 гг. служил в армии, рядовой 1-го класса.

С 1962 года на дипломатической службе;

В мае 1962 г. — поступил на работу в Министерство иностранных дел;

С сентября 1971 г. — 1-й секретарь постоянного представительства Республики Корея в ООН;

С марта 1980 г. — министр, временный поверенный представительства Республики Корея в ООН;

С сентября 1981 г. — генеральный директор африканского управления МИД;

С февраля 1983 г. — помощник по политическим вопросам при президенте Республики Корея;

С ноября 1984 г. — посол Республики Корея в Пакистане;

С февраля 1987 г. — заместитель министра иностранных дел по экономическим вопросам;

С февраля 1990 г. — посол Республики Корея в Малайзии;

С февраля 1992 г. — посол Республики Корея в Российской Федерации;

С августа 1992 г. — Чрезвычайный и Полномочный Посол Республики Корея в Республике Узбекистан по совместительству.

Награжден орденом «Красные полосы» за служебные заслуги.

Женат, имеет двух сыновей и двух дочерей.

МИД Республики Узбекистан.

УКАЗ
ПРЕЗИДЕНТА РЕСПУБЛИКИ УЗБЕКИСТАН

О РАСПРОСТРАНЕНИИ ДЕЙСТВИЯ УКАЗА ПРЕЗИДЕНТА РЕСПУБЛИКИ УЗБЕКИСТАН ОТ 7 МАЯ 1990 ГОДА НА ГРАЖДАН, ПРИНИМАВШИХ УЧАСТИЕ В БОЕВЫХ ДЕЙСТВИЯХ В РЕСПУБЛИКЕ АФГАНИСТАН И НА ТЕРРИТОРИИ ДРУГИХ ГОСУДАРСТВ

В целях обеспечения социальной защиты граждан, принимавших участие в боевых действиях в Республике Афганистан и на территории других государств, в условиях приватизации жилья и перехода на рыночные отношения:

1. Распространить действие Указа Президента Республики Узбекистан от 7 мая 1990 года в части, касающейся передачи участникам Великой Отечественной войны в личную собственность государственных и ведомственных домов и квартир, в которых они проживают в настоящее время, на граждан, принимавших участие в период с декабря 1979 года по февраль 1990 года в боевых действиях в Республике Афганистан, а также на бывших военнослужащих, которые в разные годы участвовали в боевых действиях на территории других стран.

2. Кабинету министров при Президенте Республики Узбекистан в двухнедельный срок принять постановление, обеспечивающее реализацию настоящего указа.

Президент Республики Узбекистан И. КАРИМОВ.

г. Ташкент,
11 декабря 1992 г.

В Ташгорсовпрофе

Веселая пора—каникулы

Скоро, очень скоро засверкают праздничными огнями новогодние елки, закружатся в веселом хороводе малыши, держа за руки сказочных героев, Деда Мороза и Снегурочку. Без сомнения, все дети с нетерпением ждут этого момента.

Ждут его и взрослые, но в отличие от ребят они не просто ждут наступления зимних школьных каникул, а активно готовятся к этому. И в прежние годы проведением новогодних елок, организацией подарков на предприятиях и в целом по городу занимались профсоюзы, а сейчас, в экономически трудные времена, тем более без них тут не обойтись. Собственно, профсоюзы принимают на себя основную нагрузку по организации досуга и отдыха детей во время зимних школьных каникул.

Вот и на этот раз Ташгорсовпрофом совместно с исполнительным аппаратом Хокима г. Ташкента было принято постановление по проведению праздничных мероприятий в дни зимних школьных каникул. Как всегда, на центральной площади столицы республики Мустакиллик будет установлена главная елка, и в этом будут задействованы многие городские службы. Здесь же раскинутся в эти дни праздничные новогодние базары, на которых взрослые горожане и гости Ташкента смогут побаловать своих малышей пусть небольшим, но таким желанным подарком. Кроме того, безусловно, поднимут настроение и выступления профессиональных и самодеятельных творческих детских и взрослых коллективов. Праздничные елочные новогодние представления пройдут и во многих парках города, и, конечно же, в дни зимних школьных каникул на свои новогодние спектакли пригласят ребят театры оперетты, кукол, Ташгосцирк, дворец спорта «Алпомиш».

Помимо ярких зрелищ, ждут ребят, разумеется, и подарки, всего 820 тысяч их будет подготовлено в дни зимних каникул, поэтому, думается, ни один юный ташкентец не останется без новогоднего гостинца от Деда Мороза.

Ребят постарше ждет увлекательный зимний отдых на природе, в пансионатах и детских оздоровительных лагерях «Кристалл», «Бытовик», «Эльбрус», «Радуга», «Сёмург». Всего же за сезон здесь предполагается оздоровить более тысячи школьников. Конечно, зимний отдых в горах оставит у ребят незабываемые впечатления, и наверняка они поблагодарят взрослых, позаботившихся о них, несмотря на немалые экономические трудности.

Но, думается, не придется скучать и оставшимся в городе школьникам. В дни зимних каникул на базе многих городских общеобразовательных школ будут работать детские оздоровительные лагеря, в которых также будет все предусмотрено для полноценного отдыха детей. Для них не только будут организованы уход и питание, ребята смогут побывать на интересных экскурсиях, специально разработанных для них Главным управлением народного образования и туристическо-экскурсионным производственным объединением «Ташкенттурист».

Словом, Ташгорсовпроф, берущий на себя значительную часть расходов и забот по организации и проведению зимних школьных каникул, уже сейчас предусмотрел все, чтобы юные ташкентцы, как всегда, весело и интересно провели эту радостную пору — новогодние праздники.

И. АЛЬТИУС.

Конституция Республики Узбекистан действует

Государство гарантирует...

Свыше 130 сотрудников поликлиники № 34, что в Сабир-Рахимовском районе, на своем собрании отметили огромное значение принятой первой Конституции независимого Узбекистана для дальнейшего развития и процветания республики.

Каждый из выступивших на собрании касался конкретных статей Конституции, которые наглядно свидетельствуют о том, что Узбекистан сделал выбор в пользу демократии, эффективных форм экономического развития, защиты прав и свобод граждан республики, ориентируясь на общечеловеческие ценности, а не на идеологию.

И, конечно же, медики не могли пройти мимо тех статей Основного Закона, которые касаются их не только как граждан, но и как специалистов, призванных стоять на страже здоровья людей. Поэтому речь шла и об обеспечении каждого нуждающегося квалифицированной медицинской помощью, и о развитии, помимо платных услуг и лечения, бесплатного медицинского обслуживания.

Государство берет на себя большую часть расходов по лечению и содержанию больных. Например, при поликлинике создан дневной стационар на 24 места со всеми удобствами, в котором больные получают консультации профессоров ТашГосМИ, проходят лечение, обеспечение лекарствами, горячим питанием, всеми условиями для отдыха. И все это бесплатно, хотя содержание и лечение одного больного обходится минимум в 100 рублей в день.

Государство также по мере возможности пытается создать нормальные условия для работы самим медикам, поддержать в сложных условиях перехода к рынку их семьи. С большой благодарностью восприняли сотрудники поликлиники решение о льготах при приватизации квартир для медиков. 88 человек получат квартиры в личную собственность бесплатно. Возможно, не такими темпами, как хотелось бы, но растет зарплата, которая сегодня составляет в среднем 5—6 тысяч рублей.

То есть, как отмечалось на собрании, в республике предпринимаются все возможные в эти дни меры для охраны здоровья населения, а хорошее здоровье каждого гражданина — важный фактор для дальнейшего развития государства.

С. АЛЕКСЕЕВ.

Обсуждены итоги сессии

Ташкентский городской совет Народно-демократической партии Узбекистана и исполнительный аппарат Хокима города Ташкента провели семинар, на котором были обсуждены итоги XI сессии Верховного Совета Республики Узбекистан, определены задачи партийных организаций по разъяснению и пропаганде решений сессии, принятой на ней Конституции республики, основных положений речи Президента Узбекистана И. А. Каримова.

Перед участниками семинара выступил секретарь Центрального совета НДПУ, доктор юридических наук А. Х. Саидов, который подробно рассказал о ходе сессии, принятых на ней решениях, а также ответил на многочисленные вопросы собравшихся.

Вел семинар первый секретарь ЦС НДПУ М. М. Расулов.

Основа демократического развития

В научно-производственном объединении «Технолог» состоялся митинг, посвященный принятию первой Конституции Республики Узбекистан.

Открыл митинг секретарь совета НДПУ объединения А. А. Рузматов.

— Наша Конституция вобрала в себя почти все положения Всеобщей декларации прав человека, — сказал он. — У граждан Узбекистана есть все гарантии соблюдения их прав и свобод, обеспечения достойной жизни. Коллектив объединения принимал самое активное участие в обсуждении проекта Конституции. И наше мнение, и мнения других трудовых коллективов по тем или иным положениям Основного Закона были рассмотрены, а многие из них учтены и нашли отражение в принятой Конституции.

— Сегодня мы являемся свидетелями демократических перемен в жизни нашей республики, — говорил на митинге начальник отдела № 12 Г. Х. Ахмедов. — За короткий срок изменился уровень нашего мышления. Сегодня мы верим, что недалек тот день, когда Узбекистан станет процветающим государством. Но сейчас мы переживаем сложный и ответственный период — идет формирование нашей государственности. Наша цель — создание гуманного правового государства, где будут мир и национальное согласие. Наша Конституция — это прочный фундамент для построения такого общества, поэтому я поддерживаю и одобряю ее принятие...

— Мне, — говорил в своем выступлении заведующий отделом № 2 А. И. Друтман, — очень импонирует то, что принятой Конституцией гарантируются равные права для всех граждан, независимо от национальности, вероисповедания, что дает уверенность в завтрашнем дне.

Инженер-конструктор М. А. Аюпов выразил благодарность правительству республики за обеспечение стабильной общественно-политической обстановки.

— Если есть стабильность, — подчеркнул он в своем выступлении, — то трудности, которые стоят перед республикой, будут преодолены, ведь у нашего народа есть и желание, и талант для построения общества с развитой экономикой, высокой культурой. А принятая Конституция дает нам правовую основу для построения такого общества.

Е. КУЗНЕЦОВА.
Фото Р. Шарипова.

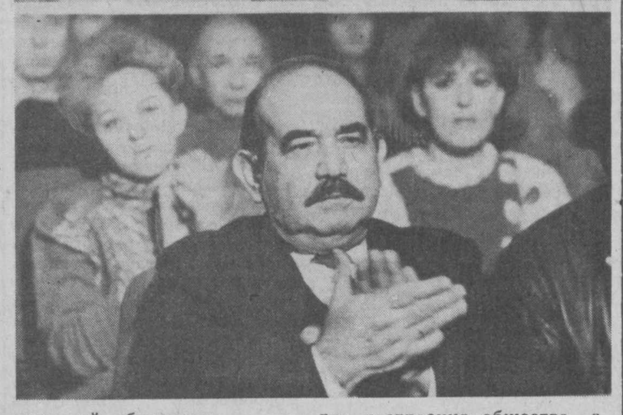

Встреча со студентами

состоялась на днях в комитете Союза молодежи ТашГУ. Перед студентами выступил первый заместитель министра Министерства высшего и среднего специального образования Б. А. Назаров.

Он рассказал о той работе, которую проводит руководство республики для улучшения условий быта, для повышения качества образования студентов.

В частности, отметил, что с этого года преподаватели в вузах работают по контракту. Заключаются договоры с зарубежными странами по обмену студентами. Переговоры по этому вопросу ведутся с США, Малайзией, Индонезией. В Турции уже учатся 1.800 студентов из Узбекистана.

Назаров ответил на многочисленные вопросы студентов.

Во встрече принимали участие хоким студенческого городка Ш. Т. Балабеков, представители министерства.

Ш. КУДЬЯРОВА.

ИНФОРМБЮРО
ПО ВСЕМ КАНАЛАМ

В РЕСПУБЛИКЕ

● Президент Республики Узбекистан И. Каримов принял группу специалистов из Голландии, которая помогает республике во внедрении прогрессивной голландской технологии по выращиванию картофеля.

● Указом Президента Республики Узбекистан упразднен пост государственного секретаря. Р. Раджабов назначен заместителем премьер-министра республики. У. Султанов назначен заместителем премьер-министра республики, министром внешнеэкономических связей.

● Ташкент гостеприимно встретил группу турецких студентов, прибывших на учебу в Узбекистан.

● Поступило уже 36 миллионов рублей на счет благотворительного фонда Красного Полумесяца.

● Подписан меморандум о сотрудничестве между 2-й клиникой ТашГосМИ и учеными-медиками из Чикаго и Сиэтла.

● В Ташкентском государственном музее проходит выставка уйгурских художников, живущих в Узбекистане, Кыргызстане и Казахстане.

В СОДРУЖЕСТВЕ

● Россия стояла на пороге великих потрясений — так охарактеризовал положение, сложившееся на седьмом съезде народных депутатов России председатель Конституционного суда В. Зорькин. В субботу при его участии встретились команды Президента Б. Ельцина и Председателя Верховного Совета Р. Хасбулатова и выработали проект совместного постановления, состоящего из 9 пунктов. Обозреватели считают, что лишь благодаря настойчивости спикера парламента Р. Хасбулатова проект соглашения был принят простым большинством депутатов без его обсуждения. Согласно ему, налагается временное вето на принятые на съезде поправки к Конституции. Сегодня до 16 часов Президент должен представить съезду предложенные фракциями кандидатуры на пост главы правительства для мягкого рейтингового голосования. Из трех набравших большинство голосов кандидатов выберет одного на пост главы правительства для обсуждения и утверждения съездом. В случае если эта кандидатура не пройдет, оставит Е. Гайдара исполняющим обязанности председателя правительства. Этим же соглашением предлагается провести 11 апреля референдум по проекту Конституции РФ, который должен быть опубликован до 31 марта 1993 года. Все пункты этого соглашения должны быть приняты лишь в комплексе.

● В прошедшие дни шли серьезные бои на границе Армении с Азербайджаном.

● Главы городов России, собравшиеся в московской мэрии, заявили, что реформа в России не пойдет, если в нее не включатся регионы.

● Президент Кыргызской Республики А. Акаев сказал, что Кыргызстан вынужден пойти на денежную реформу, хотя этот процесс длительный и трудный, поскольку все другие республики уже готовятся к этому.

● Президент России Б. Ельцин подписал указ о федеральном казначействе, подотчетном Минфину.

● В ночь с 10 на 11 декабря два человека в масках, связав старушку-сторожа, ограбили научную библиотеку МГУ, унесли 124 наиболее ценные книги и рукописи, среди них Пушкина, первопечатника Федорова и другие. Стоимость украденного вряд ли возможно оценить в любой валюте.

В МИРЕ

● В шотландском городе Эдинбурге проходит совещание лидеров Европейского сообщества, выработавшее ряд мер по дальнейшему укреплению сотрудничества 12 стран Европы.

● В ООН принято решение о введении миротворческих войск в Македонию, которые должны войти 20 декабря.

● Канада объявила о выводе своих войск с Кипра, которые в течение 28 лет выполняли там функции миротворческих сил под флагом ООН. Общее количество военных ООН на Кипре снизится в 2 раза.

● Генеральный секретарь ООН Бутрос Гали обратился к США с просьбой оставить войска в Сомали до полного разоружения там военных группировок. Согласие на это получено.

● Новый Президент США Билл Клинтон назначил ряд новых министров. Впервые на три министерских поста назначены женщины. Принято решение, что новая администрация будет действовать в более жестких рамках. 1.100 деятелей, которые войдут в нее, после своего выхода в течение 5 лет не будут иметь права представлять иностранные компании, занимать ведущие посты в частном предпринимательстве.

● Проливные дожди и снегопады обрушились на Нью-Йорк. Город объявлен зоной стихийного бедствия.

● Министр иностранных дел России А. Козырев встречается в Стокгольме с премьер-министром Швеции, а затем примет участие в открывающемся сегодня совещании СБСЕ.

Вселяющая веру в будущее

Поистине, для хорошего настроения всякая погода — благодать. И в этом я еще раз убедилась, побывав на митинге жителей Сергелийского района. На площади имени Шарафа Рашидова, принарядившейся ко дню празднования принятия первой Конституции независимого Узбекистана, собрались трудящиеся, студенты, педагоги, медики, школьники, пенсионеры и домохозяйки. Все, в ком это историческое событие всколыхнуло сокровенные чаяния.

На импровизированную трибуну поднимаются представители махаллинских комитетов, производственных коллективов Т. А. Султанов, завраайона, С. В. Алимов, завраайздравом, Ш. К. Шорахмедов, первый заместитель хокима Сергелийского района, старший сержант пожарно-технического училища МВД С. Туркменов и другие. Они говорят о том, что Основной Закон Республики Узбекистан гарантирует каждому гражданину республики право на труд, учебу, медицинское обслуживание... И каждый уверен в том, что эта тщательно продуманная Конституция, подкорректированная с учетом предложений после всенародного обсуждения, — залог расцвета узбекского народа. А что думают об этом те, кто аплодирует выступающим с трибуны?

Александра Терентьевна Шутина, пенсионерка:

— Так уж случилось, что, родившись в Сибири, я всю жизнь прожила в Узбекистане. Очень хочу надеяться, что судьба меня уже не разлучит с ним. Он мне близок и дорог не только тем, что в нем живут мои дети, мои внуки, мои самые близкие люди, но и тем, что в нем каждый чувствует себя дома — хоть русский, хоть армянин, хоть латыш.

Галина Самсутдинова, жительница «Спутника»:

— И раньше мы жили неплохо, и сегодня в моей семье не жалуются на трудности. Может, оттого, что живем мы в согласии со всеми, трудимся, как полагается, и дочки замужем, счастливы. У одной муж Саша, у другой Кахрамон. Но ни у них, ни у нас с моими сватьями никогда не возникало даже намека на конфликт, особенно в трудные минуты я ощущаю их заботу..

Вот теперь обе дочки ждут малышей, и к моим трем внукам добавятся еще двое... Не важно, кто родится — девочки или мальчики, важно, что уже до их рождения первая Конституция гарантирует им счастливое детство... Так что мы счастливы ожиданием и верой в будущее...

Асима Сатыболдыева, работница Сергелийского ПМО:

— Я считаю, что все люди, независимо от национальности, — дети одного Бога, и все должны себя чувствовать дома там, где они родились, где обрели счастье... И поэтому для меня самое ценное в Конституции нашей республики, что она всем, независимо от национальности, гарантирует равные права...

Попрощавшись с женщинами, я подошла к Ш. К. Шорахмедову, первому заместителю хокима Сергелийского района:

— В день принятия Конституции на XI сессии Верховного Совета на предприятии «Файз» по инициативе его коллектива состоялся митинг по случаю такого важного события. И этот факт наглядно свидетельствует о пробуждении духа нашего народа, глубоком осознании им своего достоинства и самобытности, его вере в будущее, несмотря на наши трудности. И, пожалуй, в этом главный и обнадеживающий итог первого года независимости Республики Узбекистан.

С. ТЕН.

ПРИРОДА И ЧЕЛОВЕК

№ 21

Полоса подготовлена совместно с Ташкентским городским комитетом по охране природы.

Информэко

ЭКСПЕРИМЕНТАЛЬНЫМ комбинатом объемно-блочного домостроения Главташкентстроя на выполнение мероприятий по реконструкции аспирационных систем, регулировку системы очистки и установки циклонов израсходовано 54 тысячи рублей, чем достигнуто значительное снижение выбросов.

НА Ташкентском электротехническом заводе на реконструкцию циклона выделено более 200 тысяч рублей.

ЗАВОДОМ реле и автоматики снижены выбросы фенола и формальдегида на 0,05 т/год за счет оснащения термопластавтоматов системой очистки типа РКОВ и установки аппаратов очистки типа «Улов».

КАПРЕМОНТ вторичных отстойников и реконструкция эрдифтов в аэротанках произведены на Саларской станции аэрации.

Нет долговременной стратегии

На коллегии Ташкентского городского комитета по охране природы обсужден вопрос о состоянии природоохранной деятельности на заводе 243 ГА «Узбекистон хаво йуллари».

В городе найдется не так много предприятий, где бы в процессе работы использовалось столько растворителей, красок, грунтовки, клея, герметики, цветных и черных металлов, пластмассы, тканевых и деревянных изделий, как на ремонтном заводе гражданской авиации. Казалось бы, сложный и экологически опасный характер производства должен был побудить к выработке долговременной стратегии природоохранной деятельности, но, судя по фактам, этого не случилось. Выбросы вредных веществ в атмосферу, значительная часть из которых приходится на такие, как толуол, ксилол, бензин, бутилацетат, ацетон, этилацетат, бензол, продолжаются, загрязняя атмосферу весьма интенсивно. Основной вклад в загрязнение атмосферы вносят газообразные вещества, вопросы улавливания которых не решаются в течение ряда лет. Это выбросы от моторноиспытательной станции, цехов №№ 7, 9, 11, в состав которых входят токсичные и канцерогенные вещества — сажа, органические растворители, и так далее. В целом на предприятии из 235 источников загрязнения 109 так или иначе контролируются. Из них оснащены средствами очистки 10. Дополнительно требуют оснащения системой очистки 43 источника загрязнения, но и другие нуждаются в реконструкции вследствие низкой эффективности их работы.

Не лучше обстоит дело и с пылегазоочистным оборудованием. Из 10 существующих установок 90 процентов эксплуатируются с коэффициентом очистки от 50 до 70 процентов. При этом практически все они морально и физически устарели, так как введены в эксплуатацию в 1967—1979 годах и требуют модернизации и замены.

Не решаются здесь и вопросы реконструкции гальванического производства, улавливания выбросов фенола от участков смывки деталей креолином, оснащения системой очистки станции испытания двигателей.

Одним словом, многое здесь остро нуждается в реконструкции и особенно техническом перевооружении на базе современных безотходных, малоотходных и ресурсосберегающих технологий.

Усугубляют экологическую обстановку и создаваемые на заводе малые предприятия и кооперативы, природоохранная деятельность которых находится вне контроля службы по охране природы завода из-за отсутствия механизма взаимоподчинения.

Из года в год не меняется на заводе и структура водопользования. При этом производственное водоснабжение базируется только на питьевой воде горводопровода и составляет более 70 процентов от общего водопотребления. Не используются в полной мере возможности перехода на собственный источник водоснабжения за счет подземных вод. Плохо обстоит дело и с очисткой сточных вод. Например, стоки гальванического участка примитивно очищаются в накопителе подземного исполнения, построенного в 1967 году. Не обеспечивается должная очистка от комплекса тяжелых металлов (хрома, цинка, меди, никеля) и обезвреживание шламов, что создает предпосылки для загрязнения грунтовых вод.

Несмотря на то, что реконструкция станции нейтрализации прорабатывается с 70-х годов и включается в планы мероприятий с 1985 года, вопрос не решен даже на проектной стадии. До сих пор не завершены, планировавшиеся на конец 1991 года работы по очистке креолиносодержащих стоков, образование которых неоднократно приводило к загрязнению канализации, грунтовых вод, атмосферного воздуха. Бездействуют здесь и очистные сооружения стоков гидрофильтров покрасочных камер.

Как видно даже из приведенных фактов, а есть и другие, предприятие имеет многочисленные источники загрязнения подземных вод, создающие опасность для источников питьевого водоснабжения города. Но по-прежнему срывается выполнение мероприятий по оборудованию ливневой канализации и защите грунта от загрязнения, строительство автомойки, затягивается ликвидация подземных емкостей ГСМ и емкостей жидкими отходами...

На коллегии была выражена крайняя озабоченность по поводу состояния окружающей среды и организации природоохранной деятельности на авиаремонтном заводе.

Ему предложено в целях коренного улучшения экологической обстановки разработать комплексную программу, обеспечить выполнение всех мер по исключению загрязнения почвы и подземных вод нефтепродуктами и другими загрязнителями, ликвидировать в технологии процесс креолиновой смывки с заменой на менее опасную, обеспечить жесткий контроль за выбросами в атмосферу, провести реконструкцию гальванического цеха с системой очистки промстоков. Словом, сделать все для того, чтобы была снята экологическая напряженность в зоне размещения завода, чтобы он обеспечивал чистоту воздуха, почвы, воды.

С. САМОИЛОВ,
зам. председателя Ташгоркомприроды.
Н. ЮЖКОВА.

Экологический дневник

Инспекцией Ташкентского городского комитета по охране природы проведены проверки природоохранной деятельности 136 промышленных и 52 автотранспортных предприятий и более 1.200 автотранспортных средств. Основное внимание уделялось выполнению природоохранных мероприятий, способствующих уменьшению уровня загрязнения водных ресурсов, воздушного бассейна и выполнению ранее принятых постановлений.

ЗА ИСТЕКШИЙ период за нарушение природоохранного законодательства 69 ответственных работников оштрафованы на сумму более 12 тысяч рублей. Приняты постановления по приостановке работы цехов и участков на семи предприятиях города.

НА ТАШКЕНТСКОМ моторном заводе продолжается срыв выполнения природоохранных мероприятий, в результате которых окончание строительства системы охлаждения оборотного водоснабжения затягивается, что приводит к большой потере воды. За допущенное нарушение закона по охране водных ресурсов зам. главного инженера завода А. Пинаев оштрафован.

НА ПРЕДПРИЯТИИ «Средазкварцсамоцветы» Бектемирского района из-за отсутствия в производстве системы оборотного водоснабжения сточные воды сливаются на землю. За данное нарушение понес наказание главный инженер завода Н. Юсупов.

НА ТАШКЕНТСКОМ текстильном комбинате продолжительное время не выполнялись мероприятия по охране окружающей среды. В целях уменьшения вредных выбросов веществ в атмосферу в прошлом году Ташгоркомприродой была приостановлена работа литейного цеха, в котором не были установлены пылегазоочистные сооружения. Однако и в этом году положение дел существенно не изменилось. На комбинате по технологии производства применяются в больших количествах химические препараты и масла. Однако содержится данная продукция в неудовлетворительном состоянии. Территория вокруг складских помещений полностью замаслена, везде рассыпаны химические реактивы. В автотранспортном цехе не закончено строительство системы очистных сооружений, в результате чего сточные воды, загрязненные нефтепродуктами, стекают в выгребную яму, расположенную рядом с каналом Салар. Это приводит к загрязнению подземных вод ядовитыми химическими элементами. За эти нарушения два руководителя, ответственные за охрану окружающей среды, оштрафованы по 500 рублей каждый.

7 АПРЕЛЯ этого года вышло постановление Кабинета министров при Президенте Республики Узбекистан, в котором было утверждено положение о водоохранных зонах водохранилищ и других водоемов, рек и магистральных каналов и коллекторов, а также источников питьевого и бытового водоснабжения, лечебного и культурно - оздоровительного назначения. Данное положение регулирует порядок установления водоохранных зон и зон санитарной охраны водных объектов, а также режим хозяйственной деятельности в этих зонах для предотвращения загрязнения, засорения и истощения водных ресурсов. Требования данного положения пока еще не во всех районах города выполняются.

Так, по течению канала Салар, проходящего по Яккасарайскому району, началось сооружение частных гаражей, складов и чайханы, которые создали большую помеху движению транспорта, проведению работ по очистке каналов. В связи с этим инспекцией Ташгоркомприроды выдано постановление на прекращение строительства данных объектов и наложены штрафы на начальника РЭУ и заместителя хокима района. В данной ситуации не понятна позиция руководителей управления группы межрайонных каналов правого берега речи Чирчик (нач. Турсунходжаев У. У.), которые вначале не только не возражали при возведении вышеуказанных объектов, но и сами, согласно договору от 15.07.92 г., дали разрешение СМП-704 на строительство тепловой трассы в водоохранной зоне канала Салар. А через некоторое время обратились в

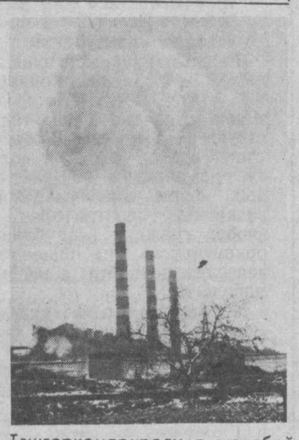

Ташгоркомприроду с жалобой на то, что СМП-704, нарушая правила природопользования, ведет строительство теплотрассы в водоохранной зоне. Инспекция комитета вынесла постановление на приостановку строительства, на руководителя СМП-704 наложен штраф.

ЗА ИСТЕКШИЙ период по вопросам охраны растительного и животного мира отмечено 12 случаев нарушений природоохранного законодательства. При этом на шесть предприятий и двух руководителей наложены штрафы. Так, в Акмал-Икрамовском районе вдоль канала Бозсу на улице Юсуфа Саккокий организована стихийная свалка мусора. За это понес наказание и оштрафован на сумму в тысячу рублей руководитель специализированного автопредприятия № 71 В. Богатырев.

За вырубку деревьев в городе и причиненный ущерб выставлен иск на сумму 44 тысячи рублей «Таштеплосети».

ИНСПЕКТОРАМИ по растительному и животному миру совместно с городской санитарной милицией проводятся рейды по проверке законности реализации продукции животноводства. На одной из очередных проверок на Алайском рынке выявлены браконьеры, реализующие самовольно выловленную и не прошедшую санпроверку рыбу. Вся рыба была изъята, но после санобследования была сдана в государственные магазины для реализации населению. Следует подчеркнуть, что реализация на рынках или вывоз за территорию республики растений или животных, являющихся генофондом республики, находится постоянно под контролем инспекции комитета.

В ЦЕЛЯХ укрепления состояния экологического образования, обобщения передового опыта в школе № 305 Сергелийского района проведен семинар на тему «Учимся охранять природу». На семинаре с сообщением об экологическом состоянии города Ташкента выступил первый заместитель председателя Ташгоркомприроды Б. Алиханов, с докладом «Основные задачи по экологическому образованию школьников» выступил профессор Ташкентского университета П. Баратов.

Мы надеемся, что проведение подобных семинаров поможет нашим учителям улучшить экологическое воспитание в школах, ибо умению охранять природу надо учиться с детства.

М. ХАНХОДЖАЕВА,
начальник отдела комитета.

Уголок охотника

Первая лиса

В горах постоянно дует ветер, и снег не ложится ровно, как в низине, а образует наносы за различными препятствиями: будь то камень, скала или кустарник.

И теперь, недавно выпавший, он под действием солнца и мороза еще не образовал твердого наста.

Приходилось часто проваливаться, останавливаться, чтобы перевести дыхание. Я преследовал лису, след которой тянулся слева от меня ровной цепочкой. Лиса задними лапами ступает строго в след передних. Снежный покров — это открытая книга.

Хотя лиса и считается хитрой, но порой ее любопытство приводит к беде. Любой яркий лоскуток или консервная банка могут заставить ее свернуть с пути для обследования предмета. Лису спасают отличный слух и обоняние. Зрение значительно хуже.

День выдался пасмурный, и снег не слепил глаза. Добравшись до вершины, я решил передохнуть: лег на спину, а ноги положил повыше на камень, чтобы быстрее снять с них усталость. Вспомнилось, как добывают лисы себе пропитание при мышковании. Их охота похожа на танец, когда они встают на задние ноги и передними кидаются в то место, откуда слышится писк полевки. Кстати, «фокстрот» в переводе означает лисий танец.

След лисы тянулся навстречу ветру, и это успокаивало. Лиса пересекла хребет и тут заметалась в разные стороны. Видимо, принюхивалась к различным запахам. Конечно, лисий след не заячий, который даже опытному охотнику сложно разгадать из-за различных сдвоек и петлей.

Охота на лису с подхода не представляет особой сложности, особенно в горах, где всегда можно спрятаться за скалу или кусты. После хорошей трапезы лиса, как и большинство других животных, некоторое время в укромном местечке отдыхает, «чтоб жирок завязался». Но «моей» лисе было не до отдыха, она была голодна. У скалы плутовке повезло: остатки перьев кеклика говорили о том, что завтрак был основательным. Теперь можно было наверняка ожидать лисьей лежки.

След потянулся вниз, где небольшая речушка журчала прозрачной ледяной водой. Горные речки не замерзают даже в сильные морозы, которых, впрочем, у нас не бывает. У большого валуна, почти на самом дне ущелья, след прервался. Нора или просто отдых?! След уводил за валун, и продолжения не было.

Между порывами ветра послышался шум, как от осыпавшихся камней. Сверху валун был плоский, и я решил взобраться на него. Нервы напряглись, я почувствовал, что лисица рядом. От ветра начали слезиться глаза. Я встал на колени и взял ружье наизготовку. И все-таки лиса выскочила неожиданно. Выстрела я не слышал, только увидел, как лиса на миг замерла, а затем рванулась в гору. Мелкая картечь сделала свое дело, она пробежала еще метров десять...

Меня как ветром сдуло с камня, сердце стучало в висках, рубашка прилипла к спине. Я боялся подойти к лисе. Как-никак хищный зверь. Возникла проблема, как ее нести домой. Веревки не было, чтобы приторочить, а в ягдташ она не помещалась. И я решил, что самое удобное — это одеть ее хомутом на шею: и тепло, и руки свободны. Спускаясь вниз, я заглянул за камень. Оказывается, лиса закопала часть тушки кеклика про запас. Душа пела: красавица лиса, настоящая, пушистая, стала моей добычей.

Приходилось то и дело переходить вброд речушку, где темными молниями мелькала маринка, прячась под камнями. Прошло минут двадцать, я шел, не чувствуя тяжести, но начала зудеть шея. Я сбросил лису, жжение не прекратилось, а проникло и на спину. Не на шутку испугавшись, я срочно разделся до пояса. Сняв рубашку, я увидел множество черных точек по всей рубашке. Присмотревшись, я убедился, что это блохи. Я выбил рубашку о снег и быстро оделся, так как недолго схлопотать воспаление легких. Вокруг лисы множество точек прыгало, пока мороз не останавливал их движение.

Прошло много лет, на моем счету несколько лис и более крупной дичи. Но каждый раз, когда мама надевает свое старенькое пальто с лисьим воротником, у меня начинает зудеть шея.

В. МИХАЙЛОВ.
Рис. автора.

Это интересно

КИРКУ и лопату вместо... удочек применяют некоторые бразильские рыбаки. В отдельных местностях этой страны водится рыба, которая зарывается в ил высохших водоемов, откуда жители и выкапывают ее.

АКУЛЫ наделены таким обонянием, что способны находить приманку по запаху даже в тех случаях, когда пахучее вещество разведено в соотношении одной части на миллион частей воды.

МОРСКАЯ рыба фогак при опасности, заглатывая воду, раздувается, превращаясь в колючий шар, который хищнику не по зубам.

«ЗОЛОТЫЕ» рыбки используются в качестве чуткого ...измерительного прибора. Если они остаются спокойными, то вода получает «путевку в жизнь». Живые индикаторы были впервые использованы на нефтеперерабатывающих заводах.

НА Чукотке и Аляске в водоемах, промерзающих до дна, водится рыбка далия. Зимой она вмерзает в лед, а летом при оттаивании остается живой. А в Калифорнии в горячих источниках с температурой воды более пятидесяти градусов тепла обитает рыбка лукания.

О РОЛИ звуков в жизни царства Нептуна, и прежде всего рыб, повествует наука гидроакустика. Особенно «разговорчивыми» рыбы становятся в период размножения. Морские петухи, или триглы, издают протяжный свист, ставрида, морской конек могут хрюкать, некоторых рыб узнают по «барабанной дроби» или даже по резкому лаю. Эти звуки используются в морском промысле рыбы.

Письма в «ВТ»

Ну почему мы такие?

Ташкентцы, посмотрите, во что вы превращаете свой город! Всюду окурки, этикетки от мороженого, шелуха от семян подсолнуха, плевки и тому подобное. И это при всем том, что чуть ли не на каждом углу, особенно в центре столицы, имеются урны для мусора. Неужели так трудно выбросить окурок или бумажку именно туда, а не на тротуар?

На фоне нашей неустроенности мы еще вдобавок ко всему забываем об элементарных общечеловеческих правилах этикета и манерах поведения. Не все, конечно. Имеются культурные, бережливые люди, заботящиеся не только о себе... Но их, к сожалению, пока мало.

Д. ХАМРАЕВА.

Последний месяц года

В народе о декабре говорят: «Год кончается, зима начинается». В наших краях это время года не ассоциируется с трескучими морозами и снежными метелями. Правда, бывают зимы и снежные, и морозные, но редко.

В декабре день подходит к своей минимальной отметке, но в третьей декаде начинает удлиняться.

С увеличением светлого времени начинают нестись куры.

Зимой животные одеваются в более теплые шубы или залегают в спячку. При низких температурах караси, сазаны, сомы залегают в так называемые зимовальные ямы, а более кислородолюбивые — щука, судак, жерех остаются в том слое воды, где кислорода больше. Лягушки, жуки-плавунцы, вертячки тоже опускаются

на дно и зарываются в ил.

Подо льдом в стоячих водоемах можно увидеть микроскопическую водоросль, которая продолжает активную жизнь. Неплохо себя чувствуют циклоны, жгутиковые инфузории. Иногда моллюски, личинки стрекоз, комаров-толкунцов вмерзают в лед, а при оттаивании вновь оживают.

В горах лежит снег. Возле незамерзающей горной речки живо бегает небольшая, чуть больше воробья, птичка. Это оляпка. Вот она скрылась в прозрачной ледяной воде, сделала несколько шагов, цепляясь лапками за дно и помогая себе крыльями, выудила что-то съедобное и теперь, устроившись на скользком камне, ест. Черными спинками мелькает в воде маринка. Не все знают, что икра и черная пленка, выстилающая внутреннюю поверхность желудка, ядовиты, хотя сама рыба очень приятна на вкус.

Каких только следов не увидишь на «белой скатерти»! Вот стежками, словно на швейной машинке, крупной строчкой обозначен след полевки, ровную линию—след в след — оставила лисица. В какой-то точке эти линии пересеклись... Капельки крови говорят о происшедшей здесь драме. Дальше — лишь лисий след...

Следы-крестики и кучки помета оставили каменные куропатки—кеклики, ночевавшие за скалой. Высоко в горах, где густые облака то и дело окутывают вершины мокрым туманом, встречается удивительная птица — улар, иногда ее называют горной индейкой. Это крупная, красивая и очень осторожная птица. Ее нет в зоопарках, она плохо переносит неволю. Здесь же обитают и сибирские горные козлы. Старые бородатые самцы с большими саблевидными рогами держатся у самых вершин. Там, где человек с трудом пробирается, рискуя каждый миг сорваться в пропасть, козлы мчатся во весь опор, прыгая с камня на камень с удивительной легкостью.

Многие виды змей к зиме ищут убежища в подземных пустотах, проникая туда по отверстиям сгнивших корней и ходам кротов.

В тугайных зарослях можно встретить небольшого хищника—ласку. Ее белая зимняя шубка становится заметной в бесснежные зимы среди темного кустарника. Это касается и горностая. Зато зайца-толая трудно заметить среди кустарников джингила. Наш заяц на зиму не линяет.

В предгорных рощицах деловито снуют щеглы, синицы. Спустился с гор скалистый поползень. Нечасто у нас можно увидеть дятла. Зимой мелкие птахи, словно эскорт, сопровождают его, вслушиваясь, не раздастся ли где звонкое тук-тук? Для голодных птиц это счастливое приглашение к столу.

Прошел гон у косуль, джейранов, и они мирно пасутся, не придерживаясь определенного расписания.

Дикие свиньи зимой ведут дневной образ жизни, держась обычно небольшими группами.

Мы уже привыкли к диким голубям в городах и поселках. Хоть голубь, по преданию, является птицей мира, люди должны знать, что голуби и их гнезда порой являются рассадниками заразы, опасной для человека. У мест, где играют дети, голуби особенно нежелательны.

В зимнее время города и поселки подвергаются нашествию ворон и галок. Орнитологи подсчитали, что ворон в СНГ более ста(!) миллионов. Что касается ущерба от них, то доктор биологических наук В. Флинт пишет: «...он не только очень значителен, но, по-видимому, не менее чем на порядок превышает ущерб, наносимый хозяйству волком». Особенно большой ущерб наносят вороны весной охотничьим угодьям. Одна из причин вороньего перенаселения — уменьшение

количества хищных птиц, многие виды которых были главными истребителями ворон, а также отсутствие стимула для их отстрела егерьским составом и охотниками. Многие видели, как вороны раскалывают грецкий орех, бросая его с высоты, как размачивают сухарь в луже, переворачивая его с боку на бок, а как ворона безошибочно определяет человека с ружьем, знают все охотники. Так что борьба с этой «умной» птицей предстоит непростая.

Зима... Но общение с природой прекрасно в любое время года. Поэтому в любую погоду нас тянет в лес, в горы, в степь глотнуть чистого воздуха, получить заряд бодрости и хорошего настроения. Природа учит, облагораживает, а главное — лечит. В том числе и от стрессов, которыми так богата наша теперешняя жизнь.

Декабрь — последний месяц года. Мы готовимся к встрече новогоднего праздника. Но давайте прикинем, сколько вырубается елок, чтобы они 4—5 дней постояли в квартире. Об этом неоправданном расточительстве в свое время Маяковский писал: «Превращаем елки в палки и встречаем Новый год!». Искусственные ведь не хуже, да и срок их годности практически не ограничен. Ну а нарядить елку можно игрушками, сделанными собственными руками. Это занятие доставит истинное удовольствие и детворе, и взрослым. Пусть Новый, 1993 год будет годом сбывшихся надежд!

В. АНТОШКИН.
Рис. автора.

Дайджест

● ШЕСТОЕ ВЫМИРАНИЕ

Сколько на Земле еще не открытых видов животных? По мнению разных зоологов, от пяти до ста миллионов. Конечно, в основном это не крупные животные, а насекомые, простейшие, черви и другие малозаметные организмы.

Сопоставим эту цифру с другой. В истории Земли было пять крупных катастрофических вымираний, вызванных, по-видимому, геологическими, климатическими или космическими причинами. Сейчас идет шестое вымирание, и в нем повинен человек. В этой «тихой катастрофе» каждые пятнадцать минут исчезает один вид живых существ. Следовательно, она может поглотить пять миллионов неизвестных видов животных примерно за 140 лет. Успеют ли зоологи их открыть?

● ЦВЕТЫ — В РАЦИОНЕ

Употребляем ли мы в пищу цветы? Вопрос может показаться странным, но на самом деле цветы некоторых растений входят в обычный рацион многих народов. Так, гренландские эскимосы едят практически все цветы, выходящие из-под снега в короткую арктическую весну, кроме голубого колокольчика. Женщины даже заготавливают их на зиму, складывая в кожаные мешки и заливая растопленным салом. В Японии любят салат из фиалок, в Индии — компот из цветков банана, китайцы едят лилии, сваренные в молоке и обильно приправленные перцем и солью. В балканских странах и некоторых государствах СНГ варят варенье из лепестков роз, а в Румынии — еще и из озерных кувшинок. В Турции делают из жасмина и фиалок нечто вроде цукатов. На юге ФРГ соцветия бузины обмакивают в жидкое тесто и жарят в расплавленном жире.

И, наконец, самые распространенные цветочные кушанья: соцветия цветной капусты, приправы — гвоздика и каперсы, представляющие собой нераскрывшиеся бутоны, и, конечно, артишоки — нераскрывшиеся соцветия растения, родственного бодяку и чертополоху.

● УДОБРЕНИЕ ИЗ КОТЕЛЬНОЙ

Близ Берлина построена теплица, которая обогревается природным газом и использует образующуюся при этом двуокись углерода в качестве удобрения для растений.

Дым, отводящийся из трубы котельной, пропускается через фильтр и охлаждается проточной водой, которая затем идет на полив растений. Очищенный углекислый газ в определенной концентрации подмешивается к воздуху теплицы. Подобрав оптимальные дозы этого газообразного удобрения, можно повысить активность фотосинтеза и, соответственно, урожайность томатов, салатов и огурцов на 40 процентов. Систему газового удобрения могут использовать теплицы и оранжереи, отапливаемые экологически чистым топливом — природным газом.

Сейчас создатели системы намерены добавить к ней фильтры, очищающие дым от окислов серы и азота, тогда получать чистый углекислый газ можно будет из угля либо из нефти.

По страницам научно-популярных журналов

Что вы знаете и не знаете

● Как установлено в одной из американских лабораторий, температура тела собаки, увидевшей или почуявшей человека, повышается на три-четыре градуса.

● Исследования ученых показали, что запас «слов» у котиков небольшой. Они используют при общении всего 9 «фраз» — 9 звуковых сигналов. Но этого достаточно, чтобы звери могли сообщить друг другу нужные сведения. В результате при кажущейся неразберихе на лежбище всегда поддерживается необходимый порядок.

● За то время, которое мы считаем нашей эрой, то есть менее чем за две тысячи лет, с лица Земли исчезло 110 видов млекопитающих. 30 из них представлены близкими видами, а 80 не оставили после себя никакого следа. От начала новой эры до середины XIX века исчезли 35 видов. 75 видов — за последние сто лет. Сейчас под угрозой исчезновения находится около 600 видов животных.

К СОВЕРШЕНСТВОВАНИЮ ДУШИ

Три дня в Ташкентском русском драматическом театре имени Горького гастролировал Казахский ордена «Знак Почета» корейский театр из Алма-Аты.

Полтора часа оставалось до начала спектакля, а его прогон никак не клеился.

— Осветите вагон... Дайте хороший пучок света на главную героиню, — раздается в зале голос Владимира Егоровича Кима, главного режиссера театра,—точнее, — ориентируйтесь на сцену, здесь она меньше, чем у нас... Покажите лицо главного героя, нет, нет... Не спешите с занавесом, она должна открываться на последней фразе мелодии....

Впервые присутствуя на прогоне спектакля в незнакомом для труппы помещении, я неожиданно для себя почувствовала досаду и безысходность: «Неужели спектакль, сыгранный уже сотни раз, нужно лепить на новой сцене заново, с такими адскими усилиями?!».

— Свяжи в целое начало кадра, — опять просит Владимир Егорович, — аккуратно наложи на текст музыку, иначе не будет должного эмоционального взрыва...

Главный с удивительной легкостью ориентируется в кромешной тьме зала и через секунды оказывается на сцене:

— В этом куске не переигрывай сильно, чуть поменьше страдания, хорошо, — предлагает он главной героине из спектакля В. Тена «37-й — транзитный».

И вся эта выматывающая черновая работа остается за «кадром». А сколько еще будет затрачено сил на сцене, чтобы зажечь зрителя режиссерской идеей, актерской игрой?!

— И так все 60 лет, — говорит в раздумье Владимир Егорович, возвращаясь к юбилею, который коллектив отметил в теплые сентябрьские дни нынешнего года, — и так каждый день. Нет, это только со стороны наш труд кажется адским и неблагодарным... На мой взгляд, актерская работа — самая благотворная профессия. Постоянный поиск, стремление к исполнительскому совершенству, желание вдохнуть в зрителя духовные чаяния великих драматургов поддерживают на пределе наши души, души наших зрителей... А ведь в этом смысл человеческого бытия.

— Юбилей, как правило, подразумевает не только праздник, но и подведение итогов. Было ли для вас это занятие приятным или, наоборот, оно заставило испытать не очень приятные минуты!

— Нелегкими оказались для нашего театра прожитые им 60 лет. За эти годы он трижды сменил свое «местожительство», но так и не обрел своего постоянного угла. А что значит для творческого коллектива временное обитание? Множество неудобств, связанных с акустикой, сценой, освещением, музыкальным оформлением и т. д. Все это, в конечном итоге, отражается на качестве спектаклей, на мастерстве актеров, на их настроении. Тем не менее наш театр, у истоков которого стояли такие интереснейшие личности, как Ен Сен-Ен, Тхай Дян-Чун, Цой Бон-До, Ли Гир-Су, Ким Дин, и другие, осуществил постановку сотен спектаклей мировой, советской, казахской, узбекской, кыргызской и корейской классики. Наши зрители смеялись и плакали вместе с героями Шиллера и Шекспира, Достоевского и Островского, Хамзы и Айтматова, Чо Мен-Хи и Хан Дина...

И мы верим, что, уходя от нас, наши зрители задумывались над такими вечными истинами, как Доброта, Любовь и Красота...

Правда, из-за незнания многими нашими зрителями корейского языка нам бывает непросто найти взаимопонимание, но мы, помня, что подлинное искусство не нуждается в переводе, всегда стремимся к исполнительскому совершенству, тем более что у нас есть хорошая база — советская театральная школа. Она во всем мире признана своими лучшими художественными традициями. К сожалению, для артистов корейского театра этого мало, так как у драматургического искусства Кореи свои тонкости, обусловленные самобытностью народа, его фольклором, его философией. И эта наука для нас непроста, и чтобы постичь ее, мы стараемся максимально использовать сегодняшнюю возможность контактировать с нашими коллегами из Южной Кореи и КНДР. Там сохранились традиционные представления на улицах, как и в седую старину, пользуются популярностью театры маски, мимики, что, на мой взгляд, является вершиной театрального искусства, много частных творческих коллективов.

Но не все увиденное и услышанное вызывает у меня восторг. Например, в Южной Корее и других капстранах бытует твердое убеждение, что искусство должно развлекать людей. А я считаю, что искусство должно будить в человеке мысль, душу... И это проистекает из природы самого драматургического искусства — его духовной наполненности, эмоциональной насыщенности, его пластической выразительности...

— Ваши планы на ближайшее будущее!

— Несмотря на многие трудности, связанные с нехваткой денег, отсутствием своего помещения, дефицитом необходимых нам кадров, костюмов и т. д., мы намечаем тщательно пересмотреть репертуар театра, заметно его обновить. С этой целью хотим прочитать несколько драматургических работ южнокорейских авторов и пхеньянских, так как у нас в Казахстане, да и во всех государствах СНГ катастрофически не хватает драматургов. Активизируем обмен с Южной Кореей и КНДР актерами, костюмерами, пригласим к нам южнокорейских актеров.

А если нам улыбнется фортуна и у нас появятся спонсоры, влюбленные в искусство, мы надеемся открыть при нашем театре студию, в которой будем готовить молодые кадры. Только с одними ветеранами трудно поставить интересный спектакль. И все это впереди, а сейчас нам хотелось встретиться с ташкентскими зрителями, разделить с ними нашу радость и еще раз поблагодарить тех, кто был с нами рядом в наши нелегкие годы.

И поскольку наш приезд не был продиктован желанием заработать, мы предложили ташкентцам два спектакля — «37-й — транзитный» Владимира Тена и сказку «Ген-Ну и Дин-Не».

В заключительный день наших гастролей намечен гала-концерт.

— Ваша самая заветная мечта...

— Чехов... Многим мое желание поставить на сцене нашего театра Чехова кажется неоправданным и несвоевременным. И все это объясняют трудностями сегодняшнего дня, когда каждый занят добыванием хлеба насущного... И при этом каждый забывает, что, хотя проблема хлеба у нас всегда стоит на первом месте, живем мы все-таки не ради того, чтобы есть...

И именно сегодня, когда нам трудно, когда многие из нас боятся заглянуть в будущее, нам нужен Чехов, его драматургия, пронизанная светлой и щемящей грустью, приглашающая каждого из нас к глубокому раздумью, вызывающая желание творить Добро, Красоту.

С. ТЕН.

Экзамен держат медсестры

Мы часто сетуем, что квалификация отдельных медицинских работников оставляет желать много лучшего. Не раз об этом шел разговор и на представительных медицинских форумах, конференциях, рабочих совещаниях, на которых определялись конкретные меры по совершенствованию медицинского обслуживания населения. Одна из них — аттестация, на которой присваивается категория, соответствующая уровню профессионализма врача.

Проведение ее, как показывает практика, активизирует стремление к внедрению в практику новых, передовых методов лечения, побуждает к расширению и углублению своих знаний.

Учитывая, что в лечебно-профилактической работе многое зависит от медсестер — этих первых помощников врачей самых разных специальностей, Главное управление здравоохранения исполнительного аппарата Хокима г. Ташкента начало и их аттестацию.

В первый день работы аттестационной комиссии экзамен на профессионализм держали медсестры, фельдшеры из клинической больницы скорой неотложной помощи, инфекционной больницы № 4, роддома № 7, онкологического диспансера, скорой помощи. Из 30 аттестующихся высшая категория присвоена четырнадцати, первая — тринадцати.

Аттестация, свидетельствующая об уровне профессионализма, продолжается, и, готовясь к ней, медсестры стараются не только больше узнать в той области, в которой работают, но и эффективнее оказывать помощь больным.

НА СНИМКЕ: идет аттестация.

Фото **С. Кудряшова.**

Школа: время перемен

УВЛЕЧЬ И ВЫЗВАТЬ ИНТЕРЕС

Не только на уроках идет приобщение к духовным ценностям в школе № 81 Акмал-Икрамовского района. Этой цели служит и работа, проводимая в школьном музее истории и этнографии, на приусадебном участке и в теплице, библиотеке. В каждом из этих маленьких центров культуры идет своя работа, но нацеленность общая: расширять, углублять имеющиеся у ребят способности, давать им представление о самых разных областях жизни, науки, искусства, пробуждать стремление усваивать новые знания, развивать активность мысли. Например, в музее истории и этнографии, где собраны древние орудия труда, быта, исторические книги, монеты, деньги, украшения и предметы одежды, школьники изучают историю своего народа и государства.

С особой радостью дети посещают библиотеку, хозяйка которой Машхура Ходжаева, 34 года проработавшая библиотекарем, всегда подскажет, какую книгу взять почитать, организует встречу с писателями и поэтами, заинтересовавшими их, проведет диспут по новым книгам. Более 1.000 учителей и учащихся являются на сегодняшний день абонентами библиотеки.

С выдумкой и инициативой работает в школе учитель биологии Мунира Исамухамедова, стремящаяся к тому, чтобы знания, полученные на уроках, закреплялись в процессе практической работы на школьной делянке, в теплице.

НА СНИМКАХ: многие экспонаты для музея истории и этнографии ребята собирали сами, но все равно им интересно взглянуть на то, что нашли их сверстники, услышать подробный рассказ об истории этих предметов; Машхура Ходжаева со своими добровольными помощниками «ремонтирует» книги; М. Исамухамедова с учащимися в школьной теплице.

Фото **Р. Альбекова.**

ДОБРЫЙ ВЕЧЕР, МАЛЫШИ!

Как быть?

Продолжаем нашу игру.

«Мальчик, помоги...»

Бежит Алешка по дорожке. Уроки кончились. Ура! Да еще две пятерки получил — вот мама обрадуется! Хорошо!

—...Мальчик, а мальчик, подожди-ка, — вдруг слышит Лешка и останавливается.

Огляделся по сторонам — кто зовет? Видит — на лавочке возле подъезда дома, мимо которого он пробегал, сидит парень, манит пальцем.

— Вы меня?

— Да, тебя! Помоги мне, пожалуйста. Вышел по делам, а ключи дома оставил. Теперь в квартиру попасть не могу. Вон мои окна — слева на первом этаже. Видишь — форточка открыта. Ты как раз в нее пролезть сможешь. А как пролезешь, откроешь мне дверь — и беги себе дальше...

Постоял Лешка, подумал и...

(Окончание этой истории—за вами, ребята. Как бы вы поступили на месте Лешки, и почему поступили бы именно так? Напишите нам в «Вечерку»).

Шутилки

Угощаю маленького Славу.

— Ешь пирожные. Выбирай самые красивые.

Он, борясь с искушением, с явным усилием следуя внушенным ему «Правилам хорошего тона» осторожно говорит:

— Да я... почти-что не хочу...

* * *

— Андрей! Ты уже большой, а играешь с машиной.

— Так она же тоже большая.

Загадки

Гуляет в поле,
да не конь.
Летает на воле,
да не птица.

(Метель).

Сначала — блеск,
За блеском — треск,
За треском — плеск.

(Молния, гром, дождь).

Сосчитай!

Желтые, белые,
Персики спелые.
Персик — Усману.
Персик — Ивану.
Каждому персик —
Зухре, Кахраману,
Зое, Терентию
и Рахиме.
Персик последний
Достанется мне!
Вкусные персики
Мама купила.
Кто угадает:
А сколько их было?

Т. АДАШБАЕВ,
перевод Раима Фархади.

Перестарался

— Отчего, жираф,
Скажи скорее,
Ты на белом свете
Всех пестрее?
— Сереньким
Остаться я боялся,
Загорал
И вот — перестарался...
— Отчего тогда,
Скажи скорее,
Так длинна
Твоя,
Бедняга,
Шея?
— Маленьким
Остаться я боялся,
Рос и рос
И вот — перестарался...

Н. КРАСИЛЬНИКОВ.

Праздник, который устроили дети

Праздник «Апипа», прошедший в школе № 158, стал настоящим событием для детей и взрослых. Четыре дня соревновались ребята, чей класс больше, лучше расскажет о татарской литературе, истории и географии, кто лучше всех споет или спляшет знаменитую «Апипу» — всем знакомый шутливый танец о веселой девушке.

— А началось все с того, что устроители праздника, который мы посвящали татарской культуре, побывали в библиотеках города. К великому сожалению, никакого более-менее приличного материала не нашли, — говорит директор школы Татьяна Алексеевна Грибанова. — Нам посоветовали обратиться в городской парк культуры и отдыха «Оймума боги» в этнографический центр, который недавно создан и специализируется на проведении праздников, вечеров народов, населяющих нашу республику. И каково было наше изумление, когда нам на стол положили материал по Волжской Булгарии и Казанскому ханству, татарской национальной кухне и декоративному искусству, сборники стихов и песен татарских поэтов и композиторов, сказки, баиты, легенды, значки с гербами, открытки с видами Казани. Материала было столько, что не проводить праздник было просто нельзя. Загорелись педагоги, дети, их родители, бабушки, дедушки, соседи. Звучали стихи Тукая, Джалиля на узбекском, русском, татарском языках, проходили соревнования — путешествия в страну татарских игр. Молодежь узнала, что последним пристанищем русской поэтессы М. Цветаевой стала татарская земля, что Ф. Шаляпин и М. Горький начинали свою творческую деятельность в Казани, что великолепные «КамАЗы» делаются в Набережных Челнах, что самолеты, вертолеты, химудобрения, сложная оптика, всем известная целлофановая пленка вырабатываются в огромных количествах в Татарстане.

Традиции

Мы, педагоги, родители, смогли пробудить у ребят интерес к народу, чья история заслуживает внимания. И уже сегодня спрашивают: «А когда и о ком будет следующий праздник?».

Ф. ФАХРУТДИНОВА.

Стрела старухи Эчигей

Сказка

Не знаю, было это или не было, но так рассказывала когда-то мне моя бабушка, а ей — ее бабушка, а той еще кто-то... Но, говорят, в далекие-далекие времена повздорили Мороз-Воевода и своенравная старуха Эчигей, кому быть владыкой зимних месяцев. Не выдержал Мороз постоянных скандалов да перебранок, махнул рукой да и уступил Эчигей теплые края: мол, будь здесь хозяйкой. А сам на Север ушел, а с ним Снегурочка, Метелица, Вьюга теплые края покинули.

С тех пор старуха Эчигей и стала зимой в своих владениях управлять. Поселилась она на высокой горе в ветхой лачуге, чтобы все ей оттуда видно было, и жил с ней сиротский мальчишка Батый, который пожалел старуху, да и жить ему, собственно, негде было. А больше никто за Эчигей не пошел, не захотел со своенравной старухой жить.

Так и жили они из года в год, далеко и высоко от забот людских, от их тревог и радостей. Батый в небольшом тандыре лепешки пек, в лачуге прибирал, к роднику за водой спускался. А сварливая старуха свое дело делала: готовила к зиме новую серебряную стрелу, которую поздней осенью, когда холодные дожди сбивали с деревьев последние желтые листья, выпускала из хрустального лука в снежное облако. И тогда пушистый, теплый снег покрывал толстым одеялом все ее владения, согревал раздетые тополя и чинары, виноградники и кусты роз, замерзшие за долгую осень широкие поля.

Но время совсем состарило Эчигей. Не так зорки стали ее глаза, ослабевшие морщинистые руки уже не могли так уверенно держать хрустальный лук, и однажды в положенный срок не долетела серебряная стрела до снежного облака, упала в горный ручей, который унес ее неведомо куда...

И не выпал на земле снег. Холодный ветер морозил раздетые деревья, стонали от холода поля и реки, и дождь — серый, мрачный и скучный — лил и лил на города и села.

В небольшом селении, где жила маленькая Наргиз, дождь лил уже седьмой день. И от него совсем промок и озяб виноградник, что рос в крохотном дворике. Бедно жила семья Наргиз, но именно виноград спасал девочку, ее братьев, сестренок, отца с матерью и старенькую бабушку. Часть урожая — а он всегда родился богатым — они продавали, покупая на вырученные деньги муки для лепешек, риса, горсточку сахара, часть сушили на зиму и в ненастные дни питались в основном сладкими сушеными ягодами.

А Наргиз еще всегда припрятывала горсточку изюма для птиц, что каждую осень прилетали из холодных мест и устраивались на крыше их домика для короткого отдыха.

— Если не выпадет снег, замерзнет виноградник, нечем будет детей кормить, — вздохнул отец, глядя на синие полоски дождя.

— Что-то замешкалась старуха Эчигей, — покачала головой его мать. — То ли слепа стала от старости, то ли руки дрогнули, и стрела не попала в цель. Только что-то делать надо. Кому-то следует идти на поклон к Морозу-Воеводе, помощи просить. Только кто же в такую непогоду в путь двинется?..

Никто ничего не сказал ей в ответ. Промолчала и Наргиз. А поздно вечером, когда все улеглись спать, собралась потихоньку, взяла с собой немного изюма, пару лепешек и отправилась в дорогу, Мороза искать, помощи просить.

Отправился в путь и сиротский мальчишка Батый. «Погибнет урожай, люди замерзнут от проливного дождя, голод замучает их. И все из-за строптивой Эчигей... Кому же, как не мне, исправлять ее ошибки?» — так подумал Батый, бросил в котомку теплый шарф, взял несколько лепешек, воды родниковой и пошел вниз с горы.

Тяжело было идти Наргиз. Холодный ветер так и порывался снять с нее тоненький платок, обжигал лицо и руки, но она упорно шла вперед, вслед за птицей, что вызвалась показать ей дорогу на Север.

Нелегко было идти и Батыю. Он не знал дороги, а синие тучи прятали солнце, луну, звезды, так что трудно было мальчику ориентироваться в пути. Шел он день, второй, третий и на утро четвертого увидел присевшую отдохнуть у деревца девочку.

— Куда ты идешь в такую погоду? — удивился Батый. — Твой платок совсем мокрый, да и руки у тебя посинели от холода.

— К Морозу-Воеводе. У нас виноградник замерзает, нам есть совсем нечего будет, сестренки и братишки могут умереть с голоду, — тихо сказала девочка.

— И я к нему иду за помощью, — обрадовался Батый. — Пойдем вместе, нам веселее будет.

Снял он с головы Наргизы мокрый платок, дал девочке теплый шарф, угостил лепешкой. Тепло стало ей, заулыбалась она. Пошли дальше вместе. И Батыю идти легче стало — птица теперь двоим дорогу указывала.

Долго ли, коротко ли шли, но пришли девочка и мальчик к Морозу-Воеводе.

— Не гневись, Мороз, на старуху Эчигей, — попросил Батый. — Стара она стала, не может зимой в теплых краях управлять. Возьми обратно себе ее владения, дай снегу побольше.

— Что ж, это можно, — улыбнулся Мороз. — Да только отправил я в дальние края и Метелицу, и Вьюгу, только Снегурочка здесь, со мной. С ней и придем к вам.

Отправились Батый с Наргиз в обратный путь — на легких санях, Морозом дареных, с добрыми оленями в упряжке. Впереди птица летела, дорогу показывала. А следом за ними сыпал снег. Пушистый, мягкий, он теплым одеялом укрывал от злого ветра поля и леса, горы и долины, города и села...

И виноградник, что во дворике Наргизы растет, тоже тепло укутал, до весны от холодов спрятал.

А Батый в семье Наргизы остался. И старуха Эчигей тут же поселилась — разве мыслимо старому человеку одному высоко в горах жить? Ничего не осталось от ее прежней строптивости и своенравия. Подобрела Эчигей, Наргизиных сестренок и братишек стала нянчить. А укладывая их спать, рассказывала она им сказку о том, как некогда одна сварливая и своенравная старуха с Морозом-Воеводой рассорилась, зимой управлять пожелала, как холодной осенью пускала в снежное облако серебряную стрелу из хрустального лука...

Эту сказку потом мне бабушка рассказывала, а ей — ее бабушка, а той еще кто-то...

Г. УСТИМЕНКО.

ВЕЧЕРНИЙ КУРЬЕР

● ДЕНЬГИ НА ПОТОК

Фальшивомонетчик заказал в одной из польских государственных типографий «рекламные материалы» в виде иракской валюты — динара. Как сообщила «Газета выборча», типография успела изготовить около 30.000 банкнот на общую сумму в 35.000 американских долларов.

Изготовленные на высоком уровне фальшивки предполагалось реализовать в Швейцарии. В этой истории, однако, рано ставить точку, поскольку мошенник — гражданин Польши курдского происхождения — в очередной раз проявил нестандартность мышления. Как только ему изменили меру пресечения и выпустили под залог, он сразу же ударился в бега. Полиция посвятила ему листовку «Их разыскивает полиция»...

● ПСИХУ РЕАКТОРА

Раздосадованный своим медленным продвижением по служебной лестнице, один из служащих атомной электростанции в городе Палюзло (Франция) нашел весьма оригинальный способ отомстить начальству: в четверг вечером он со своего рабочего места—пульта включил системы аварийной установки трех блоков АЭС общей мощностью 1.300 мегаватт. Как сообщает агентство Франс Пресс, в результате этой акции «протеста» работа реакторов была парализована на сутки.

Подобный инцидент — первый в истории атомной энергетики Франции, и, по счастью, он не повлек за собой никаких трагических последствий для станций и радиационной безопасности в ее окрестностях. Как заявил один из руководителей АЭС, «мы всего-навсего потеряли 24 рабочих часа, что заставило привлечь все ресурсы соседских электростанций других типов (тепловых и гидро-) и, само собой, стоило недешево».

Виновник аварийного выключения станции пока избежал юридического наказания — его дальнейшую судьбу решит врач-психиатр. При «удачном» результате медицинского обследования ему, возможно, удастся избежать уплаты кругленькой суммы, в которую обошлась злополучная выходка.

● ЕСЛИ ПЛОХО ЛЕЖИТ

30 лет назад, в 1962 году, один из жителей Невского района Санкт-Петербурга привез из армии бутылочку со светосоставом, который называют в народе фосфорной краской.

Привез и поставил в шкафчик в туалете. Таким образом, ровно 30 лет по нескольку раз в день и он сам, и все члены его семьи — чада и домочадцы, получали дозу в 400 микрорентген в час.

А узнал бывший рядовой срочной службы о том совершенно случайно. Взял взаймы у приятеля бытовой дозиметр и обнаружил попискивание возле двери в туалет. Детали выяснили уже сотрудники вызванного центра Госсанэпидемнадзора.

Дело, конечно, прошлое, но ведь и сейчас люди тащат все, что плохо лежит. Как оказывается, у нас «плохо лежат» и весьма опасные вещи.

Немало потрудились архитекторы и строители, чтобы столица республики Пхеньян стала краше. Улицы и проспекты застроены высотными домами, каждый из которых отличается своеобразной архитектурой. Благоустраиваются старые районы.

НА СНИМКЕ: медицинский центр на улице Чхангван в Пхеньяне.

● ШОКОЛАД В ШАМПАНСКОМ!

В ваш бокал бросьте микроскопический кусочек шоколада и по его поведению судите о вашей судьбе в будущем году. Кусочек может кувыркаться и даже подпрыгивать, следовательно, в Новом году вас ожидают бурные события, вам придется много крутиться и спешить. Или он ляжет под шампанское на дне бокала, тогда и вам, видимо, суждено затаиться в ожидании счастья. Однако лучше всего, если он будет спокойно плавать по поверхности — значит, в будущем году вы непотопляемы и благополучны.

● УКРАЛИ — ПЛАТИТЕ.

Бывший американский заложник Джозеф Сиссипио, в свое время захваченный прои́рански настроенными террористами, предъявил правительству Ирана иск на 600 млн. долларов.

Сумма вкладов, замороженных после фундаментальной революции 1979 года, когда к власти в Иране пришел атолла Хомейни, исчислялась в 10 млрд. долларов. Из этой суммы миллиард долларов был переведен на специальный счет для выплаты компенсаций такого рода. Остальные деньги были впоследствии либо возвращены Ирану, либо пошли на оплату разного рода задолженностей вкладчиков.

Иск оформлен в Федеральном суде в Вашингтоне. Адвокат бывшего заложника Фрэнк Мэрфи сообщил журналистам, что на упомянутом выше специальном счете для выплаты компенсаций пока имеются «миллионы долларов» и Сиссипио имеет право на часть этих денег.

● СДАВАЙТЕСЬ, ТЕРРОРИСТЫ!

Британское правительство разрабатывает планы создания в стране общенационального подразделения по борьбе с терроризмом, оно должно будет объединить усилия полиции внутренней и внешней разведок МИ-5 и МИ-6, экспертов судебной медицины, специалистов по пиротехнике, следователей и армейских военнослужащих, чтобы поставить на Британских островах надежный заслон насильственным акциям.

Новая организация будет непосредственно подчинена министру внутренних дел Кеннету Кларку, который в свою очередь будет отчитываться за ее деятельность перед парламентом. Глава антитеррористического подразделения, как и шефы британских разведслужб, сможет при необходимости напрямую выходить на премьер-министра Джона Мейджера.

Идея создать координирующий орган в борьбе с террористами в Великобритании не нова: необходимость этого в течение многих лет отмечалась в различных авторитетных докладах как самим правительством, так и независимыми экспертами. Мешала ей осуществляться межведомственная «ревность» правоохранительных органов, не желавших допускать «чужаков на вверенную им территорию».

● АХ, ЭТИ БЕЛЫЕ ТАПОЧКИ...

В Каменске-Уральском решили приобуть медиков, работающих по вызовам: предусмотрели в городском бюджете средства на приобретение для них обуви.

Городские власти учли специфику труда участковых врачей, сотрудников «скорой помощи», истаптывающих не одни башмаки во время визитов к больным. Единственное, что не было учтено, — нынешние цены на обувь. 668 тысяч рублей, выделенных из городского бюджета на всех медиков(по 2 тысячи на зимнюю обувь и 500 рублей на демисезонную), каменским врачам хватит разве что на тапочки.

Правда, в оправдание местных властей надо сказать, что в своих расчетах они опирались на выкладки экономистов труда России.

● УСЛЫШАННЫЙ АНЕКДОТ

С юга едут в купе четыре женщины. Одна говорит:

«Вот приеду домой и все расскажу мужу».

Вторая думает: «Ну и дура!»

Третья: «Ну и смелая!»

Четвертая: «Ну и память!».

* * *

Инспектор подходит к рыбаку:

— Почему ловите рыбу в недозволенном месте?

— Я не ловлю, месье, я купаю червяка.

— Дайте мне взглянуть на него! Платите штраф.

— За что?

— За то, что он без купальника.

* * *

Возле пьяного, который свалился с третьего этажа, столпились люди.

— Что случилось? — спросил, подбегая, полицейский.

— Не знаю, — сказал пьяный, вставая и отряхиваясь. — Я сам сюда только что попал.

* * *

— Идиоты! Упустили преступника прямо из-под носа!— кричит инспектор Браун. — Разве вы не перекрыли все выходы из кино, как я приказал?

— Мы перекрыли, сэр, но по-видимому, этот тип удрал через вход, — ответил сержант.

ЛЕТАРГИЧЕСКИЙ ЭНЦЕФАЛИТ

Медицина за рубежом

Нервная система человека —наверняка самое сложное устройство во Вселенной. Но за все это надо платить: за свою высочайшую организацию и совершенство человеческий мозг расплачивается самой разнообразной и подчас совершенно необычайной патологией, которую очень трудно, а порой и невозможно вылечить. Мы попросили рассказать о некоторых самых загадочных душевных заболеваниях профессора медицины Даниила Борисовича Голубева.

Среди заболеваний нервной системы действительно много таких, которые нельзя не назвать загадочными, причудливыми и даже таинственными.

Это касается многих болезней, например, рассеянного или бокового амиотрофического склероза и целого ряда других.

Неясная природа болезней, тяжелейшие и очень разнообразные клинические проявления, безуспешность попыток вылечить больного—все это делает такого рода болезни не просто тяжелыми и опасными, но и загадочными и таинственными. И таких заболеваний центральной нервной системы немало.

Мне хотелось бы рассказать об одном, самом не обычном по своим заболеваниям, о так называемом летаргическом энцефалите.

Новым это заболевание не назовешь. Сведения о людях, впавших в некое сонное состояние, так называемую летаргию, известны человечеству с древнейших времен. Эти состояния получили отражение в народном творчестве, сказаниях и поверьях, а затем перекочевали оттуда в настоящую большую литературу. Вспомним хотя бы спящую царевну Пушкина.

В 20-е годы по всему миру прокатилась жесточайшая эпидемия летаргических энцефалитов: в общей сложности за это время заболели 5 миллионов человек, причем почти треть из них умерла. Но и среди тех, кто остался в живых, было немало таких, которые так и не вернулись к нормальному существованию. Они превратились как бы в живые статуи. Больные выглядели так, если бы их сковал мороз. Каждый застывал в той позе, в которой его захватило бедствие. Он превращался как бы в памятник самому себе.

Очень интересные наблюдения за такими больными сделал американский врач Оливер Сакс в клинике Бейт Абрахам, куда он пришел в 1966 году совсем молодым врачом после резидентуры по психиатрии и нервным болезням.

Больных летаргическими энцефалитами в то время в клинике было около 80 человек, причем почти все они заболели в 20-е годы. То есть были больными уже долгие годы, проведя в замороженном состоянии значительную, а некоторые большую часть своей жизни.

Д-р Сакс самым тщательным образом изучал таких больных и по мере этого изучения проникался к ним все большим сочувствием и симпатией. Дело в том, что состояние летаргии не только не разрушало их интеллекта, но как бы заботливо консервировало его. И когда состояние летаргии хотя бы временно отступало, перед изумленными окружающими представал не только нормальный, а совершенный по своему внутреннему миру человек.

Так, например, женщина по имени Розали могла часами сидеть абсолютно неподвижно, и ее пальцы были словно примерзшими к стеклам очков. Но когда Розали оттаивала, она садилась за рояль и исполняла на память сложнейшие музыкальные пьесы. Но затем снова застывала, прижимая пальцы к глазам.

Другая больная по имени Мириам в минуты просветления любила говорить о литературе, цитировала наизусть целые страницы из книг Диккенса, но потом так же, как и Розали, впадала в состояние летаргии и как бы застывала.

Так как же объяснить такое, более чем странное состояние человеческого мозга? Видимо, на нервные клетки при этом заболевании постоянно действует некое ядовитое начало, резко нарушающее соотношение двух основных процессов жизнедеятельности нервных клеток — возбуждение и торможение. Нормальные клетки эти процессы уравновешивают, последовательно сменяя друг друга.

При летаргическом энцефалите процессы торможения резко преобладают, что и выражается в состоянии летаргии сна. Поразительным и пока необъясненным с точки зрения раскрытия конкретных механизмов болезни является феномен консервации всех свойств и характеристик клеток, обратимости этого процесса, переход от глубокого торможения к нормальному функционированию, хотя и временному.

Удается ли сегодня врачам восстанавливать нормальное соотношение возбудительных и тормозных процессов в нервных клетках? Удается ли размораживать этих несчастных?

— Не совсем, к сожалению. Наибольшие надежды были связаны с препаратом «Эль-допа», предложенным в конце 60-х годов доктором Джорджем Коцессом для лечения от болезни Паркинсона. Именно этот препарат после длительной подготовки использовал д-р Оливер Сакс для того, чтобы попытаться разморозить своих больных.

Начал он с больного по имени Леонардо. Ему было 27 лет, когда мать привезла его в клинику Бейт Абрахам. Лечение же началось после 23 лет пребывания в больнице, когда больному было уже около 50. Несмотря на тяжкий недуг, Леонардо поражал окружающих своей несомненной одаренностью. Говорить он не мог совсем и объяснялся, касаясь указательным пальцем букв на специальной доске.

Но глаза его светились умом, да и немые реплики, которые он выстукивал, поражали своей содержательностью.

И вот такому больному после многих десятилетий болезни д-р Сакс начал давать препарат «Эль-допа». Первые результаты были просто поразительными. Больной преображался на глазах, его конечности обретали нормальную подвижность, а главное, он наконец снова смог говорить. Голос его оказался звонким и сильным. Он сравнивал свое состояние с воскрешением из мертвых.

Такие же поразительные результаты были получены и с другими больными. За несколько месяцев д-ру Саксу удалось вернуть к жизни всех находившихся в больнице больных с летаргическим энцефалитом. Бывшие «мумии» смеялись, бегали по коридору и даже танцевали. Но постепенно стали проявляться более тревожные симптомы. Энергия стала бить из «размороженных» с такой силой, что они уже утратили способность на чем-нибудь сосредоточиться и нормально себя вести. Эйфория постепенно сменилась апатией, а затем, увы, все без исключения больные снова окаменели.

— Значит, «Эль-допа» оказывает лишь кратковременное действие?

— Увы, да. По-видимому, нужен целый комплекс препаратов, действующих на разные звенья обменно-нервной клетки. Нужно не только сменить торможение на возбуждение, но и уравновесить эти процессы, закрепить нормальную регуляцию нервной деятельности. Это — проблема будущего. Можно, однако, не сомневаться, что успех будет обязательно достигнут. Нервы, конечно, очень сложное образование, но и лекарственные воздействия на эти клетки, так называемые нейро- и психофармакология, очень активно развиваемые разделы науки.

— Ну а чем вызвана эта странная массовая эпидемия заболевания в 20-е годы?

— Я лично убежден, что эта эпидемия самым непосредственным образом связана с гриппом, так называемой «испанкой», поразившей в 1914—1918 годах огромное количество людей, 20 миллионов унесшая в могилу. Об этом говорит много фактов, и в первую очередь эффект препарата «Эль-допа». Препарат был предложен, как я уже говорил, как эффективное средство против болезни Паркинсона, а это заболевание нервной системы, резко участившееся после пандемии 1914—1918 гг. бесспорно, вызывается вирусом гриппа.

Такую точку зрения, в частности, высказывает и обосновывает выдающийся американский вирусолог, лауреат Нобелевской премии Карл Тонгайдучек. То обстоятельство, что один и тот же препарат действует при этих двух заболеваниях, свидетельствует об их серьезном родстве. Кстати, симптомы болезни Паркинсона часто встречаются у больных летаргическим энцефалитом.

И сейчас летаргический энцефалит не исчез. К счастью, больных такого рода меньше, чем это было в 20-е годы. Но почти в каждой психиатрической клинике есть такие застывшие больные. Они имеют либо тот же диагноз — летаргический энцефалит, либо другие. Радикальных средств для лечения этих явлений до сих пор не найдено. Удается лишь на время активизировать процессы возбуждения, но потом торможение берет свое.

(«Садо». По материалам радио «Свобода»).

Редактор Э. М. ЭРНАЗАРОВ.

Год Петуха

Из истории петушиных боев

По восточному календарю, наступающий 1993 год будет проходить под знаком Черного Петуха. Эта домашняя птица может быть воинственной. Не зря говорят: дерутся, как петухи. Есть даже экзотическая порода бойцовых кур, которых можно отнести к разряду спортивных. Разведением бойцовых пород занимаются во многих странах Южной Азии и Америки, известны они и в Европе. Древние греки брали даже у петухов уроки храбрости и упорства в бою, и солдаты учились на их примере ответственности и стойкости. Походы Александра Великого способствовали распространению этих пернатых по Греции. В этой воинственной стране того времени петух за свою задорность и храбрость был посвящен богу войны, а за свою бдительность — богу Солнца. А в Индии чтили петухов как дозорных, охранявших людей от злых духов.

Петухи любят подраться и хотят быть среди своих хохлаток единственными «рыцарями». Бойцовые петухи не могут терпеть рядом с собой соперников, каждый старается выйти победителем. Это всегда вызывало у болельщиков спортивный азарт.

Петушиные бои давно известны в России. В Москве увлечение ими возникло в начале прошлого века. Предполагают, что начало им положил граф А. Г. Орлов, который выписал из Англии бойцовую птицу. В те годы петушиный спорт был в самом расцвете. Подготовка бойцовых петухов требовала много времени и сил. Их отбирали из первого весеннего выводка, отсаживали петушка с самым красным гребешком, обстригали сережки, чтобы было меньше уязвимых мест, и давали ему же склевать (по примете, чтобы был злее). После отсадки лидера его место занимал другой, которого тоже отбирали. Отобрав таким образом несколько самцов, готовили к выступлению. Вся эта работа в какой-то мере способствовала сохранению и укреплению интересной, своеобразной куриной породы.

В старых журналах о бойцовых цыплятах можно прочесть: «Едва только вылупившись из яйца, цыплята уже оглядывались, кому бы задать трепку». Если в стаде из одних петухов старше шести месяцев возникнут драки, то они будут продолжаться до тех пор, пока не останется в живых только один самец. В конце прошлого века своими бойцовыми петухами славилось село Павлово Нижегородской губернии. Жители разводили малайских бойцовых кур. К сожалению, чистокровных особей почти не осталось. Некоторые местные жители до сих пор увлекаются петушиными боями (кстати, потом они были запрещены). Петухи, которых теперь используют для боев в Павлове, утратили в значительной мере свои бойцовские качества. Они уже не такие драчуны, хотя это качество и поддерживается любителями. Если не проводить боев, бойцовские качества породы исчезнут совсем. Павловские птицеводы устраивают петушиные бои, а размножение потомков чемпионов улучшает породу в целом.

Бойцовая птица очень популярна в Узбекистане, Туркмении, Казахстане, Грузии. В Грузии для боев используют местных кур, которые, возможно, являются потомками древней бойцовой породы.

Большие любители петушиных сражений — французы и вьетнамцы, где стоимость хорошего бойцового петуха может быть приравнена к стоимости буйвола.

Пернатые бойцы забывают обо всем на свете, когда видят перед собой противника, и сражаются до изнеможения.

Поединки петухов проходят не просто так: есть строгие правила на этот счет. Во-первых, боевые петухи соревнуются в трех весовых категориях: легкой, средней, тяжелой. Во-вторых, бой не может продолжаться больше определенного времени. В-третьих, правила определяют, что такое петушиный «нокаут». Это когда петух лежит, не вставая, больше минуты. Определены правила и размеры ринга.

Состязания проходят в игровых залах, кафе, а то и просто в сараях. В центре — ринг, огражденный металлической сеткой. До начала боя владельцы петухов держат их закрытыми в ящиках и коробках, чтобы они не видели своих противников и не начали «заводиться» раньше времени. Затем дуэлянтов выпускают на ринг и захлопывают дверку. Кстати, категорически запрещено натравливать птиц друг на друга. Петухи не сразу бросаются в бой — некоторое время они гордо прохаживаются взад и вперед, с победоносным видом поглядывая на противника. Постепенно свирепея, медленно сближаются.

С взъерошенными перьями и опущенными крыльями петухи какое-то время неподвижно стоят друг против друга, пригнувшись и словно гипнотизируя друг друга взглядом, затем неожиданно и одновременно подпрыгивают высоко вверх, и начинается сражение, как говорят, не на жизнь, а на смерть. Бойцовые петухи всегда дерутся до последнего.

Как сообщает агентство Рейтер, к наиболее распространенным видам петушиных боев относится сейчас «Карабола». Одновременно бьются на смерть шесть птиц с острыми клювами и надетыми на лапы стальными шпорами. Один такой петух по кличке Веирде не только постоял за себя, но и тяжело ранил пса и убил две кошки.

В разных странах петушиные бои воспринимаются по-разному: одни осуждают, другие восхищаются. В начале века Всероссийский съезд птицеводов посчитал это зрелище как азартное и решил прекратить петушиные бои.

Уже довольно продолжительное время бельгийские парламентарии серьезно изучают вопрос об окончательном запрещении петушиных боев в стране. Этот вид развлечений особенно большой популярностью пользуется во франкоязычной Валлонии. И это несмотря на тюремное заключение, грозящее, согласно закону, их организаторам. Ставки на этих состязаниях достигают 300 тысяч франков.

Пытались запретить петушиные бои в Аргентине по причине их «излишней жестокости». Но под давлением многочисленных болельщиков их вновь разрешили. Своеобразный способ усмирения драчливых петухов нашел южнокорейский фермер Чан Йонг Хо. Чтобы обуздать агрессивные наклонности взрослых самцов, он заставляет их носить очки из желтого пластика, крепящегося проволочкой к клюву. Стычки прекратились — в желтых очках птицы смотрят на своих соперников гораздо миролюбивее. А одна новозеландская фирма стала записывать крики петушиных боев на мини-кассеты. Последние охотно раскупают фермеры, выращивающие домашнюю птицу. При частых ссорах между пернатыми фермеры включают эти записи, и на птичьем дворе моментально воцаряются тишина и порядок. Но петухи есть петухи. И вряд ли им что поможет — все равно будут сражаться!

По материалам печати и информационных агентств.

20 декабря в 16 часов Центр образования «Дархе Ноам»

приглашает

НА ПРАЗДНОВАНИЕ «ХАНУКА».

В программе: выступления гостя из Израиля, детского хора, музыка, танцы, подарки. Вечер состоится по адресу: ул. Чехова, 5, Дворец культуры швейников, вход бесплатный.

Фирма «ЛИК»

реализует

пиловочник хвойных пород, необрезные и обрезные доски, брус и любые столярные изделия по заказу.

Наши телефоны: 77-03-41, 77-92-88

ВНИМАНИЮ РУКОВОДИТЕЛЕЙ ПРЕДПРИЯТИЙ!

ПЕРВАЯ В УЗБЕКИСТАНЕ НЕЗАВИСИМАЯ СТРАХОВАЯ КОМПАНИЯ «РИЗИКО» ПРИГЛАШАЕТ ВАС К ВЗАИМОВЫГОДНОМУ СОТРУДНИЧЕСТВУ.

Мы предлагаем вам свои услуги по страхованию следующих видов рисков:

— страхование ответственности заемщика за риск непогашения кредита и процентов по нему;
— страхование имущества предприятий;
— смешанное страхование жизни работников за счет предприятия;
— страхование здоровья работников предприятия с гарантированным внеочередным амбулаторным и стационарным лечением в медицинских учреждениях г. Ташкента, среди которых:

— ТашМИ.
— Центр «Мать и дитя».
— Центральный военный госпиталь.
— Институт краевой медицины.
— Центр мануальной и лазерной терапии и другие.

Филиалы и дочерние предприятия «Ризико» функционируют в России и Казахстане.

СПЕШИТЕ, ГОСПОДА, — НАШИ УСЛОВИЯ ВАМ ПОНРАВЯТСЯ.

Наш адрес: 700047, г. Ташкент, ул. 3-й туп. Жуковского, дом 19.

Телефоны: 33-92-02, 33-92-03.
Факс 33-70-91.
Телекс 116145 ARK SU.
Электронная почта Релком SdCrisiko. Tashkent SU.

СОЦИОЛОГИЧЕСКИЙ ЦЕНТР «ЭКСПЕРТ» ОБЪЯВЛЯЕТ СРОЧНЫЙ НАБОР ИНТЕРВЬЮЕРОВ

Для проведения социологического опроса населения в сельских районах Ташкентской области требуются лица с ВЫСШИМ ОБРАЗОВАНИЕМ ИЛИ СТУДЕНТЫ ВУЗОВ. Оплата сдельная (150—300 рублей за одно интервью). Срок набора до 18 декабря.

Обращаться по адресу: ул. Кодирий, 13. (Республиканский Дом лектора, на пересечении с ул. Абая), к. 95, 91.

Телефон: 44-73-61.

ЭКОНОМЬТЕ ВРЕМЯ И НЕРВЫ! ОНИ ДОРОЖЕ ДЕНЕГ!

Всего 1.175 рублей за программу автоматизированной подготовки и печати платежек, реестров, счетов и т. п.

Пакеты программ бухгалтерского и складского учета по самым низким ценам.

Всегда в наличии ЕС-1851, ЕС-1843, ЕС-1841, комплектующие к PC/XT/AT.

Ремонт всех типов компьютеров и периферийных устройств.

700190, г. Ташкент, ЦНТУ «Инфотехника».
Телефоны: (371-2) 34-27-78, 34-29-58.

ВНИМАНИЮ ПРЕДПРИНИМАТЕЛЕЙ ГОРОДА ТАШКЕНТА!

Ташкентский городской совет профсоюза предпринимателей ПЕРЕЕХАЛ в новое помещение по адресу: г. Ташкент, ул. Пролетарская, 33, 3-й этаж.

Телефоны: 56-50-02, 33-20-88.

КООПЕРАТИВ «МИР»

КУПИТ

у населения, предприятий, организаций МАКУЛАТУРУ, ЧЕРНЫЙ и ЦВЕТНОЙ МЕТАЛЛОЛОМ:

за наличный и безналичный расчет **медь, алюминий, латунь, бронзу, чугун, кабель, свинец, цинк, никель, магний, титан, а также автомашину.**

Наш адрес: г. Ташкент, 700012, Сергели-8, дом 78, кв. 18. Хабибулин Ринат Вахитович.

Телефон (3712) 57-15-57 (домашний).

Издательско - полиграфический концерн «Шарк» скорбит по поводу смерти старейшего работника, заслуженного строителя республики, персонального пенсионера

АКОПОВА Михаила Айрапетовича

и выражает соболезнование родным и близким покойного.

Коллектив Ташкентского городского производственно-заготовительного предприятия выражает глубокое соболезнование председателю профкома Э. М. Ахметову в связи с кончиной его матери

АХМЕДОВОЙ Маргубы.

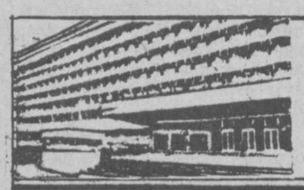

УЧРЕДИТЕЛИ: Ташкентский городской Совет народных депутатов и журналистский коллектив «Вечернего Ташкента».

Вечерний Ташкент

Адрес редакции — 700000, г. Ташкент, ГСП ул. Ленинградская, 32.

Газета выходит ежедневно, кроме субботы и воскресенья.

Справки по редакции 32-53-76. Справки по письмам, 33-29-70, 32-53-79.

Ответственность за достоверность сведений в рекламе и объявлениях несет рекламодатель. Справки и претензии по телефонам: 33-81-42 (отдел объявлений ИПК «Шарк»); 33-56-67; 32-55-57 (частные объявления).

Типография издательско-полиграфического концерна «Шарк» Республики Узбекистан.

По вопросам доставки обращаться в почтовые отделения по месту жительства.

Индекс 64691 Заказ Г.—519. Время подписания в печать по графику в 11.30. номер подписан в 12.00. 1 2 3 4 5 6 7 8 9 10 11 12.